

SMLOUVA O POSKYTNUTÍ DOTACE č. 2019/004307

uzavřená níže uvedeného dne, měsíce a roku podle § 10a a násl. zákona č. 250/2000 Sb., o rozpočtových pravidlech územních rozpočtů, a v souladu se zákonem č. 128/2000 Sb., o obcích, ve znění pozdějších předpisů.

I.

Smluvní strany

<u>1. Poskytovatel</u>	Statutární město Plzeň – Městský obvod Plzeň 1
Adresa:	alej Svobody 60, 323 00 Plzeň
IČO:	00075370
DIČ:	CZ00075370
Bankovní spojení:	
Číslo účtu:	
Zastoupený:	Ing. Helenou Řežábovou, starostkou

(dále jen „MO Plzeň I“)

a

<u>2. Příjemce</u>	Občanské sdružení ProCit, z.s.
Adresa/sídlo:	Kaznějovská 1517/51, Bolevec, 323 00 Plzeň
IČO:	22909486
Bankovní spojení:	
Číslo účtu:	
Zastoupený:	Irenou Vítovcovou, předsedkyní

uzavírají na základě usnesení Zastupitelstva městského obvodu Plzeň 1 č. 97 ze dne 19. 6. 2019 tuto smlouvu o poskytnutí dotace z rozpočtu MO Plzeň 1.

II.

Základní ustanovení

Smluvní strany prohlašují, že pro právní vztah založený touto smlouvou jsou stejně jako ustanovení této smlouvy právně závazná i ustanovení obsažená v Zásadách pro poskytování dotací z rozpočtu MO Plzeň 1, schválených Zastupitelstvem městského obvodu Plzeň 1 č. 48 ze dne 6. 2. 2019 (dále jen „Zásady“), které jsou k dispozici na webových stránkách MO Plzeň 1 (<http://umo1.plzen.eu/> - Granty a dotace).

Příjemce podpisem této smlouvy potvrzuje, že se před podpisem smlouvy se zněním Zásad seznámil a zavazuje se podmínkami v nich uvedenými řídit.

III.

Předmět smlouvy

1. Předmětem smlouvy je poskytnutí finančních prostředků maximálně do výše 100 000,- Kč (slovy: jednototísíckorunčeských) z rozpočtu poskytovatele na podporu realizace projektu příjemce podle článku III. této smlouvy (dále též jen „dotace“), a to přesně dle jednotlivých

položek uvedených a rozepsaných v Žádosti o poskytnutí dotace včetně všech příloh (dále jen „žádost“).

Dotace je určena na tento účel: na zajištění provozu sociální služby (Sociálně aktivizační služby pro rodiny s dětmi, ID 3328396) - projekty "Nácvik sociálních dovedností", "Logopedický kurz", "Léto s ProCitem I. a II." - kancelářský materiál, občerstvení pro děti, grafické práce a tisk, jízdné a vstupné, mzdy vč. odvodů (dále jen „projekt“).

2. Dotace je poskytovatelem poskytnuta a bude účelově použita výhradně na úhradu nebo částečnou úhradu neinvestičních nákladů vzniklých příjemci v roce 2019 věcně a časově příslušejících k tomuto období a souvisejících s realizací projektu podle odstavce 1. tohoto článku. V roce 2019 bude dosaženo stanoveného účelu v souladu se žádostí.
3. Při poskytování dotace vychází poskytovatel ze skutečností a prohlášení obsažených v žádosti, přičemž podpisem této smlouvy příjemce stvrzuje pravdivost těchto skutečností a prohlášení. Kopie žádosti je přílohou č. 1 této smlouvy a tvoří její nedílnou součást.

IV.

Podmínky čerpání dotace

1. Příjemce se zavazuje používat dotaci výhradně k účelům podle článku III., a to za dále sjednaných podmínek.
2. Dotace může být použita na úhradu jednotlivých nákladových druhů maximálně do výše částky uvedené v žádosti v části Rozpis požadovaného finančního příspěvku dle nákladových položek.
3. Příjemce bere na vědomí, že dotaci nelze poskytnout na odpočet DPH, pokud může příjemce uplatnit nárok na odpočet DPH vůči finančnímu úřadu nebo požádat o její vrácení v souladu se zákonem č. 235/2004 Sb., o dani z přidané hodnoty, v platném a účinném znění.
4. Příjemce je povinen vést účetnictví řádně v souladu se zákonem č. 563/1991 Sb., o účetnictví, v platném a účinném znění, popř. daňovou evidenci řádně a v souladu se zákonem č. 586/1992 Sb., o daních z příjmů, v platném a účinném znění, a zavazuje se vést evidenci čerpání poskytnutí dotace odděleně od ostatního účetnictví, popř. daňové evidence. Příjemce je vždy povinen doložit evidenci čerpání dotace doklady splňujícími charakter účetních dokladů podle zákona o účetnictví, i když účetní evidenci nevede.

Nesplnění této podmínky je považováno za porušení závažné povinnosti ve smyslu ustanovení § 22 odst. 5 zákona č. 250/2000 Sb., o rozpočtových pravidlech územních rozpočtů, ve znění pozdějších předpisů. Odvod za toto porušení rozpočtové kázně se stanoví ve výši peněžních prostředků poskytnutých ke dni porušení rozpočtové kázně.

5. Příjemce se zavazuje použít při realizaci projektu, na který mu byla poskytnuta dotace, logo poskytovatele (s výjimkou již uskutečněných projektů). Použití loga poskytovatele se řídí Pravidly pro užívání loga MO Plzeň 1, které upravují základní podmínky pro užívání loga MO Plzeň 1. Příjemce v této souvislosti prohlašuje, že se s příslušnými pravidly před podpisem smlouvy řádně seznámil, což mimo jiné také stvrzuje podpisem této smlouvy.

6. Příjemce se zavazuje, že poskytnutá dotace ani její část nebudou převedeny na jinou právnickou nebo fyzickou osobu, pokud nepůjde o úhradu spojenou s realizací účelu dotace.

Nesplnění této podmínky je považováno za porušení závažné povinnosti ve smyslu ustanovení § 22 odst. 5 zákona o rozpočtových pravidlech územních rozpočtů. Odvod za toto porušení rozpočtové kázně se stanoví ve výši peněžních prostředků poskytnutých ke dni porušení rozpočtové kázně.

7. Příjemce odpovídá za hospodárné a efektivní využití dotace, přičemž za hlavní zásadu hospodárnosti a efektivity se považují ceny v místě a čase obvyklé.
8. Příjemce se zavazuje předložit závěrečnou zprávu a celkové vyúčtování dotace nejpozději do 30. 11. 2019. Závěrečná zpráva musí obsahovat označení příjemce, popis realizace projektu a celkové zhodnocení projektu, včetně podpisu statutárního orgánu.
9. Příjemce je povinen způsob použití dotace za účelem výše uvedeným poskytovateli prokázat při vyúčtování předložením originálů účetních dokladů prokazujících výdaje k dosažení sjednaného účelu, a to včetně účetních dokladů prokazujících zaplacení účelně vynaložených výdajů při realizaci projektu podle odstavce 1. článku III. této smlouvy (výpis z bankovního účtu, výdajové pokladní doklady, faktury, dodací listy, smlouvy, paragony atp.). V této souvislosti bere příjemce na vědomí, že je povinen strpět označení předložených účetních dokladů údajem o tom, že na předmět plnění dle příslušného dokladu byla poskytnuta dotace dle této smlouvy.

V.

Poskytnutí dotace

Dotace specifikovaná v článku III. této smlouvy bude příjemci poskytnuta nejpozději do 15 dnů od předložení závěrečné zprávy včetně kompletního doložení originálů účetních dokladů prokazujících výdaje k dosažení sjednaného účelu, a to včetně účetních dokladů prokazujících zaplacení účelně vynaložených výdajů při realizaci projektu podle odstavce 1. článku III. této smlouvy k vyúčtování dotace (viz odstavec 8. a 9. článku IV. této smlouvy), a to bezhotovostním převodem na účet příjemce. Smluvní strany se dohodly, že dotaci je možné čerpat postupně.

VI.

Další ujednání

1. Příjemce bere na vědomí, že v souvislosti s poskytováním dotace, je poskytovatel oprávněn vykonávat u příjemce veřejnosprávní finanční kontrolu podle zákona č. 320/2001 Sb., o finanční kontrole ve veřejné správě a o změně některých zákonů (zákon o finanční kontrole), v platném a účinném znění, a dle zákona č. 255/2012 Sb., o kontrole (kontrolní řád), v platném a účinném znění, a zavazuje se poskytnout k tomu poskytovateli veškerou vyžádanou součinnost.
2. Příjemce je povinen realizovat projekt, na který byla dotace poskytnuta, v souladu s předloženou žádostí a respektovat jeho strukturu, charakter a cíl.

Nesplnění této podmínky je považováno za porušení závažné povinnosti ve smyslu ustanovení § 22 odst. 5 zákona č. 250/2000 Sb., o rozpočtových pravidlech územních

rozpočtů, ve znění pozdějších předpisů. Odvod za toto porušení rozpočtové kázně se stanoví ve výši peněžních prostředků poskytnutých ke dni porušení rozpočtové kázně.

3. Smluvní strany se dále dohodly, že nesplní-li příjemce podmínku k poskytnutí dotace uvedenou v článku V. této smlouvy do 30. 11. 2019 je tato skutečnost rozvazovací podmínkou platnosti a účinnosti této smlouvy ve smyslu ustanovení § 548 odst. 2 zákona č. 89/2012 Sb., občanský zákoník.
4. Příjemce je povinen oznámit nejpozději do 15 dnů od vzniku každou změnu údajů uvedených v žádosti a skutečností majících vliv na její poskytnutí (zejména číslo účtu, zánik, transformaci, sloučení, změnu právní formy, zrušení s likvidací, změnu statutárních zástupců, sídla, atp.).
5. V případě, že před zahájením čerpání dotace vzniknou na straně příjemce jakékoliv překážky bránící mu v realizaci projektu podle odstavce 1. článku III. této smlouvy, na který mu byla dotace poskytnuta, je příjemce povinen tuto skutečnost neprodleně písemně oznámit poskytovateli ve lhůtě do 30 dnů od zjištění překážky.
6. Příjemce prohlašuje, že:
 - a) nemá vůči poskytovateli, jeho organizačním složkám a jeho příspěvkovým organizacím žádné nezaplacené závazky po lhůtě splatnosti,
 - b) není s poskytovatelem nebo jeho příspěvkovými organizacemi v soudním sporu, vyjma soudních sporů za zrušení správních rozhodnutí, vydaných v přenesené působnosti,
 - c) není předmětem řízení na vyhlášení insolvence, likvidace, správy ze strany soudů, uspořádání s věřiteli nebo jiného obdobného postupu upraveného v celostátní legislativě nebo směrnicích,
 - d) není účasten řízení na vrácení předem poskytnuté dotace ze státního rozpočtu, nebo rozpočtu územně samosprávného celku.
7. Příjemce bere na vědomí, že užití prostředků z rozpočtu obce právnickou i fyzickou osobou podléhá režimu zákona č. 134/2016 Sb., o zadávání veřejných zakázek, v platném a účinném znění, a Zásadám pro zadávání veřejných zakázek schváleným usnesením Zastupitelstva města Plzně.
8. Rozhodnutím zastupitelstva městského obvodu Plzeň 1 může poskytovatel od této smlouvy odstoupit, pokud:
 - a) příjemce jedná nebo jednal proti zájmům poskytovatele, poškozujícím nebo poškozoval dobrou pověst poskytovatele nebo se dopouští nebo dopustil jednání v rozporu s dobrými mravy vůči poskytovateli,
 - b) budou zjištěny skutečnosti, které zakládají neoprávněnost čerpání a poskytování dotace příjemcem,
 - c) bude zjištěno, že žádost příjemce obsahuje nepravdivé skutečnosti nebo nepravdivé prohlášení.

V takovém případě vrátí příjemce již poskytnuté finanční plnění z této smlouvy do 30 dnů od doručení usnesení zastupitelstva městského obvodu Plzeň 1 o odstoupení.

Nesplnění této podmínky je považováno za zadržování finančních prostředků ve smyslu ustanovení § 22 odst. 3 zákona č. 250/2000 Sb., o rozpočtových pravidlech územních

rozpočtů, ve znění pozdějších předpisů. Odvod za toto porušení rozpočtové kázně se stanoví ve výši zadržovaných finančních prostředků.

9. Dotace poskytnutá příjemci na realizaci projektu podle odstavce 1. článku III. této smlouvy byla na základě údajů poskytnutých příjemcem vyhodnocena jako opatření nezakládající veřejnou podporu ve smyslu čl. 107 a násl. Smlouvy o fungování Evropské unie. Smluvní strany tak shodně konstatují, že touto smlouvou dle jejich právního názoru není poskytována veřejná podpora ve smyslu čl. 107 a násl. Smlouvy o fungování Evropské unie. Příjemce bere na vědomí, že jediným orgánem oprávněným rozhodovat ve věcech veřejných podpor je Evropská komise. Příjemce dále bere na vědomí, že pokud Evropská komise případně zaujme v otázce existence veřejné podpory v této smlouvě odchylné stanovisko, tj. rozhodne, že tato smlouva obsahuje prvek veřejné podpory a tato veřejná podpora není slučitelná s pravidly trhu EU, je dle příslušných předpisů EU příjemce povinen vrátit získanou veřejnou podporu poskytovateli, a to za předpokladu, že mu byly finanční prostředky již poskytnuty. Příjemce prohlašuje, že byl s touto okolností seznámen a je s ní srozuměn. Příjemce při vrácení dotace postupuje podle příslušných předpisů EU a rozhodnutí Evropské komise.
10. V souladu s Rozhodnutím Komise ze dne 20. prosince 2011 o použití čl. 106 odst. 2 Smlouvy o fungování Evropské unie na státní podporu ve formě vyrovnávací platby za závazek veřejné služby udělené určitým podnikům pověřeným poskytováním služeb obecného hospodářského zájmu, byl příjemce pověřen výkonem služby obecného hospodářského zájmu pověřením č. 52472018 ze dne 15.10.2018 vydaným Plzeňským krajem (dále jen Pověření) a to poskytováním služeb uvedených v čl. III. odst. 1 této smlouvy. Za poskytování sociálních služeb uvedených v čl. III. odst. 1 byla příjemci stanovena vyrovnávací platba, její výše je obsažena v Pověření, která je přílohou této smlouvy. Poskytovatel se poskytnutím finančních prostředků na sociální služby připojuje k Pověření a poskytuje tyto finanční prostředky jako součást vyrovnávací platby.
11. Příjemce je povinen zajistit, aby nedošlo k nadměrné vyrovnávací platbě.

VII.

Vrácení dotace

1. Vedle jiných důvodů uvedených v této smlouvě nebo v Zásadách je příjemce povinen dotaci nebo její část vrátit i v těchto případech:
 - a) dotace nebo její část nebyla použita pro účely úhrady nákladů a způsobem uvedeným v odstavci 1. a 2. článku III. této smlouvy,
 - b) na základě rozhodnutí Evropské komise podle odstavce 7. článku VI. této smlouvy.
2. Nesplnění podmínek podle písm. a) a b) tohoto odstavce je považováno za zadržení finančních prostředků ve smyslu ustanovení § 22 odst. 3 zákona č. 250/2000 Sb., o rozpočtových pravidlech územních rozpočtů, ve znění pozdějších předpisů. Odvod za toto porušení rozpočtové kázně se stanoví ve výši zadržovaných finančních prostředků.
3. V případě vrácení dotace nebo její části podle odstavce 1. písm. a) tohoto článku je příjemce povinen finanční prostředky vrátit poskytovateli zpět na jeho bankovní účet, z něhož byly tyto finanční prostředky poskytnuty. Příjemce je povinen vrátit dotaci nebo

její část bezprostředně po zjištění této skutečnosti, a to i bez písemné výzvy. Příjemce je před vrácením dotace nebo její části povinen kontaktovat poskytovatele, který příjemci sdělí variabilní symbol pro platbu.

VIII. Závěrečná ujednání

1. Příjemce bere na vědomí informační povinnost poskytovatele vůči veřejnosti a souhlasí se zveřejněním této smlouvy poskytovatelem.

Smluvní strany berou na vědomí, že tato smlouva dle zákona č. 340/2015 Sb., o registru smluv, podléhá uveřejnění prostřednictvím registru smluv. Smluvní strany se dohodly, že smlouvu k uveřejnění prostřednictvím registru smluv zašle správci registru statutární město Plzeň.

2. Veškerá práva a povinnosti touto smlouvou neupravená se řídí příslušnými platnými právními předpisy České republiky.
3. Smlouva je vyhotovena ve třech vyhotoveních s platností originálu, přičemž příjemce obdrží po jednom vyhotovení a poskytovatel obdrží po dvou vyhotoveních.
4. Smlouvu je možno měnit či doplňovat jen písemnými a číslovanými dodatky, podepsanými oběma smluvními stranami, které jsou nedílnou součástí této smlouvy.
5. Tato smlouva nabývá účinnosti dnem jejího uveřejnění prostřednictvím registru smluv dle zákona č. 340/2015 Sb., o registru smluv.
6. Příjemce dává souhlas ke zpracování, zveřejnění a uchování osobních údajů a údajů, které se týkají projednávání předmětné žádosti o poskytnutí dotace. Tento souhlas je dán poskytovateli za účelem zpracování poskytnutí dotace z rozpočtu městského obvodu Plzeň 1 dle zákona č. 340/2015 Sb. o registru smluv, v platném znění a dle zákona č. 250/2000 Sb. o rozpočtových pravidlech územních rozpočtů, v platném znění.
7. Smluvní strany podpisem smlouvy prohlašují, že si smlouvu před jejím podpisem přečetly a všem jejím ustanovením rozumí, že představuje projev jejich pravé, svobodné a omylu prosté vůle, na důkaz čehož připojují své podpisy.

Příloha č. 1 – kopie Žádosti o poskytnutí dotace

Příloha č. 2 – kopie Pověření č. 52472018 ze dne 15.10.2018

V Plzni dne 17-07-2019

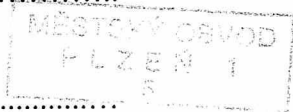

Statutární město Plzeň
Městský obvod Plzeň 1
Ing. Helena Řežábová
starostka

V Plzni dne 17.7.2019

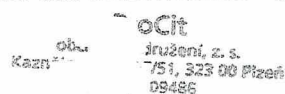

Občanské sdružení ProCit, z.s.
Irena Vítovcová
předsdkyně

**Úřad městského obvodu Plzeň 1 - Finanční odbor,
alej Svobody 60, 323 00 Plzeň**

Vyplní ÚMO Plzeň 1:

Evidenční číslo žádosti 153

Datum podání žádosti 15. 5. 2019

Komise SOC

Program č. 1

Ž Á D O S T

o podporu sportovní, tělovýchovné, kulturní, ekologické a zájmové činnosti, na zdravotní účely, na aktivity volného času nebo jinak veřejně prospěšné účely

Komise pro sport a mládež

Komise pro školství, kulturu a občanské a sociální záležitosti

1. Údaje o žadateli (dle stanov, zřizovací listiny, zakládací listiny, živnostenského oprávnění):

Název/Jméno a příjmení:

Občanské sdružení ProCit, z.s.

Adresa/Bydliště žadatele:

Kaznějovská 1517/51, Bolevec, 323 00 Plzeň

Korespondenční adresa:

Typ organizace:

Zapsaný spolek

IČO/Datum narození:

22909486

Bankovní spojení
(číslo účtu + kód banky):

Je - li žadatel právnická osoba, uveďte:

1. osoby zastupující právnickou osobu s uvedením právního důvodu zastoupení (statutární zástupce – jméno, příjmení, adresa, telefon, email, funkce):

Irena Vítovcová,

ředitelka,

2. osoby s podílem v této právnické osobě:

3. osoby, v nichž má přímý podíl, a o výši tohoto podílu:

UMO Plzeň 1

Doručeno: 15.05.2019

C. j. UM01/10506/19

listy: 1 přílohy:



pz01es19513305

Kontaktní osoba pro bližší informace o projektu (příjmení, jméno, telefon, e-mail):

1. Irena Vítovcová,

2. Alena Siváková,

Celkový počet členů/klientů: 49 z toho mládeže: 42 Místo působnosti žadatele: ÚMO 3

Předpokládaný počet účastníků (v případě, že jde o akci):

V případě konání kulturní akce bude vybíráno vstupné: ANO NE

Výše ročních příspěvků členů: 1000 Kč

Členů z MO Plzeň 1: 19

Vztah k MO Plzeň 1: aktivity probíhají i na území ÚMO1, sídlo spolku

2. Účel použití příspěvku:

Program č. 1 Podaná ruka – podpora sociálních služeb poskytovaných občanům MO Plzeň 1

2.1. Stručně účel použití příspěvku (bude použito do smlouvy o poskytnutí dotace)

Občanské sdružení ProCit, z. s. nabízí sociálně aktivizační služby pro děti s poruchou autistického spektra (PAS) ve věku od 1 do 26 let a jejich rodiny. V rámci naší činnosti poskytujeme klientům výchovné, vzdělávací, aktivizační a sociálně – terapeutické činnosti, konzultace, diagnostiku, nácviky sociálních dovedností, logopedii, jednodenní zážitkové programy, vzdělávací a sportovně-relaxační vikendové a týdenní pobyty a týdenní příměstské aktivity.

Dotace by byla použita na úhradu nákladů (materiálových, nemateriálových a mzdových viz rozpočet) spojených s pořádáním následujících projektů: **Nácviky sociálních dovedností, Logopedický kurz a Léto s ProCitem I. a II.**

2.2. Stručný popis požadavku s popisem účelu a odůvodnění (možno doložit na volném listě):

Viz samostatná příloha.

3. Doba, v níž má být dosaženo účelu:

Leden-listopad 2019

4. Finanční náklady na realizaci projektu:

Celkové finanční náklady na realizaci projektu: 155 000 Kč

Z toho požadovaný finanční příspěvek: 100 000 Kč

Podané žádosti o finanční příspěvky, popř. přidělené dotace v daném roce od MO 1 a od jiných městských subjektů - název subjektu, výše příspěvku, účel:

1. ÚMO 1, 100 000 Kč, Cvičení a plavání pro děti s PAS
2. ÚMO 3, 30 000 Kč schváleno, Besedy a semináře pro rodiče dětí s PAS
3. ÚMO 3, 20 000 Kč schváleno, Benefiční koncert ProCit 2019
4. ÚMO 3, 35 000 Kč, Podpora volnočasových aktivit dětí a mládeže - Pojd'te, budeme si hrát!
5. ÚMO 3, 30 000 Kč, Podpora jednorázových sportovních akcí - RUN for ProCit 2019
6. MMP Odbor Sportu, 25 000 Kč, RUN for ProCit 2019
7. ÚMO 4, 25 000 Kč zamítnuto, RUN for ProCit 2019
8. ÚMO 4, 23 000 Kč zamítnuto, Besedy a semináře pro rodiče dětí s PAS
9. ÚMO 2, 30 000 Kč, Besedy a semináře pro rodiče dětí s PAS
10. MMP OSS, 300 000 Kč schváleno, Sociálně aktivizační služby (SAS)

Přijaté dotace za poslední 3 roky od MO Plzeň 1, ostatních obvodů města Plzně, Statutárního města Plzně (nepočítá se daný rok)

1. ÚMO 1, 100 000 Kč, Společně to dokážeme VIII. + 50 000 Kč Společně to dokážeme VII., 2018
2. ÚMO1, 100 000 Kč, Společně to dokážeme V. + 89 000 Kč, Společně to dokážeme VI., 2017
3. ÚMO 1, 190 000,- Kč + 49 500,- Kč (smlouva: Semináře a besedy v ZŠ) 2016
4. ÚMO 3, 25 000 Kč Besedy a semináře + 20 000 Kč Cvičení a plavání pro děti s PAS + 30 000 Kč Benefiční koncert + 30 000 Run for ProCit 2018
5. ÚMO 3, 20 000 Kč, Cvičení a plavání pro děti s PAS + 30 000 Kč Benefiční koncert ProCit 2017 + 40 000 Kč Besedy a semináře + 15 000 Kč Run for ProCit 2017
6. ÚMO3 - 20 000 Kč + 13 500 Kč Benefiční koncert pro ProCit 2016 + RUN for ProCit 2016
7. MMP OSS, 200 000 Kč, Sociálně aktivizační služby, 2018, 2017, 2016

Pokud je plátce DPH, může uplatnit nárok na odpočet DPH vůči finančnímu úřadu nebo požádat o její vrácení v souladu se zákonem č. 235/2004 Sb., v platném znění:

ANO - NE *)

*) - nehodící se škrtněte

5. Rozpis požadovaného finančního příspěvku dle nákladových položek:

Druh výdajů	Celkový rozpočet v Kč	Úhrada z dotace MO Plzeň 1 v Kč
Materiálové náklady celkem	40 000 Kč	10 000 Kč
z toho materiál	30 000 Kč	
<i>kancelářské potřeby</i>	5 000 Kč	5 000 Kč
<i>jiné (specifikovat) – Občerstvení pro děti Léto s ProCitem (svačiny)</i>	5 000 Kč	5 000 Kč
Nemateriálové náklady (služby) celkem	25 000 Kč	12 000 Kč
z toho nájemné		
<i>poštovné, telefon</i>		
<i>jiné (specifikovat)</i>		
<i>služby - grafické práce, tisk</i>	23 000 Kč	10 000 Kč
<i>jízdné, vstupné – Léto s ProCitem</i>	2 000 Kč	2 000 Kč
Osobní náklady celkem	90 000 Kč	78 000 Kč
z toho mzdy vč. Odvodů	90 000 Kč	78 000 Kč
<i>ostatní osobní náklady</i>		
Neinvestiční náklady celkem	155 000 Kč	100 000 Kč

Při žádosti o dotaci na provoz, údržbu a opravy nemovitého majetku uveďte vztah žadatele k objektu:

- a) vlastnictví
- b) výpůjčka/užívání (uveďte vlastníka)
- c) pronájem/pacht (uveďte vlastníka)

ČESTNÉ PROHLÁŠENÍ

Potvrzujeme svým podpisem, že jako žadatelé o finanční prostředky z dotace Městského obvodu Plzeň 1 nemáme vůči městu, jeho organizačním složkám a jeho příspěvkovým organizacím, vůči státu (finanční úřad, okresní správa sociálního zabezpečení, zdravotní pojišťovny) ani vůči třetím osobám žádné nesplacené závazky po lhůtě splatnosti, že nejsme s městem nebo jeho příspěvkovými organizacemi v soudním sporu vyjma soudních sporů za zrušení správních rozhodnutí, vydaných v přenesené působnosti.

Dále potvrzujeme, že vůči námi zastupovanému subjektu není vedeno insolvenční řízení, ani není na náš majetek vedena exekuce. Potvrzujeme trestní bezúhonnost statutárních zástupců žadatele, v případě žádosti fyzické osoby trestní bezúhonnost žadatele.

Prohlašujeme, že všechny uvedené údaje jak v žádosti, tak i na přílohách jsou pravdivé a finanční příspěvek nebude použit jinak, než jak je v této žádosti uvedeno. Bereme na vědomí, že na finanční příspěvek není právní nárok a souhlasíme s případnou kontrolou použití přiznaného finančního příspěvku.

V souladu se zákonem č. 101/2000 Sb., o ochraně osobních údajů, v platném znění a s nařízením EU 2016/679 (GDPR), udělují níže podepsaní žadatelé souhlas Úřadu městského obvodu Plzeň 1, alej Svobody 60, Plzeň se zpracováním a uchováním údajů, které se týkají projednávání předmětné žádosti o poskytnutí dotace a se zveřejněním údajů v registru smluv a jiným způsobem dle zákona č. 340/2015 Sb. o registru smluv, v platném znění a dle zákona č. 250/2000 Sb., o rozpočtových pravidlech územních rozpočtů, v platném znění.

Tento souhlas uděluji na dobu 11 let (doba zpracování žádosti a doba archivace), nejdéle ovšem do doby odvolání tohoto souhlasu a po dobu nezbytně nutnou po jeho odvolání, což mohu učinit kdykoliv. Odvoláním souhlasu není dotčena zákonnost zpracování vycházejícího ze souhlasu, který byl dán před jeho odvoláním. Odvolání souhlasu též nemá vliv na zpracování Osobních údajů, které UMO1 zpracovává na základě jiného právního základu, než je souhlas (tj. zejména je-li zpracování nezbytné pro splnění smlouvy, právní povinnosti či z jiných důvodů uvedených v platných právních předpisech).

Seznam příloh:

1. Stanovy spolku
2. Zápis o jednání VH
3. Potvrzení o vedení účtu
4. Výpis ze spolkového rejstříku
5. Stručný popis požadavku s popisem účelu a odůvodnění

V Plzni dne 7.5.2019

Kopie
rušení, z.s.
323 00 Plzeň
186

Razítko a podpisy statutárních zástupců žadatele

Vyplněný formulář včetně příloh zašlete na adresu:

Úřad městského obvodu Plzeň 1, Finanční odbor, alej Svobody 60, Plzeň 323 00

Příloha - Stručný popis požadavku s popisem účelu a odůvodnění

*Vzhledem k deficitům v oblasti sociálního chování a komunikace u dětí s poruchou autistického spektra (PAS) je nezbytné sociální dovednosti systematicky rozvíjet. Jedná se o dovednosti, které jsou užívané v mezilidských vztazích, umožňují nám vyjadřovat přiměřeně vlastní potřeby, pocity, záměry, ale také zahrnují umění brát ohledy na potřeby druhých lidí, rozumění pocitům druhých, schopnost vycházet s druhými lidmi nebo přiměřeně komunikovat. Právě k tomu slouží **Nácviky sociálních dovedností a Logopedický kurz**, které pořádáme v průběhu celého roku a děti je pravidelně navštěvují.*

Lekce nácviku sociálních dovedností a logopedie probíhá v prostorách našeho sdružení pod dohledem speciálního pedagoga zaměřeného na problematiku dětí s PAS. Na lekcích se podílí i muzikoterapeut Mgr. Radek Harvánek a lektor Filip Řežábek za asistence sociálních pracovníků. Díky pravidelným nácvikům se pak děti lépe adaptují v sociálním prostředí.

*I letos nabídne Občanského sdružení ProCit, z.s. týdenní prázdninový program pro děti s PAS pod názvem **Léto s ProCitem**. Stejně jako předchozí roky plánujeme v létě 2019 program realizovat ve dvou turnusech – jeden týden v červenci a druhý týden v srpnu. Oba turnusy byly vždy kapacitně naplněné, poptávka rodin převyšovala počet možných míst v jednotlivých týdnech. Celkem se programu vždy zúčastnilo 23 dětí.*

V rámci celého týdne jsou pro děti připraveny pestré dopolední i odpolední aktivity spojené s konkrétní tematikou. Každý den je předem nastrukturován, aby děti přesně věděly, co je bude čekat, činnosti a úkoly jsou přizpůsobeny možnostem a schopnostem jednotlivých dětí a jejich diagnóze (struktura času, vizualizace úkolů, individuální přístup apod.).

Cílem Léta s ProCitem je zejména prevence sociální izolace dětí s PAS a poskytnutí bezpečného prostoru pro smysluplné trávení volného času během letních prázdnin. Děti se začlení do kolektivu vrstevníků, což pro ně v běžném prostředí (např. školy či zájmových kroužků) bývá velmi obtížné. V rámci programu děti získávají nové kamarády, posilují stávající sociální vazby a procvičují se v sociálních dovednostech. Pro rodiče dětí s PAS je velmi obtížné zajistit péči o dítě během letních prázdnin, proto pro většinu z nich představuje Léto s ProCitem jedinou možnost, jak skloubit své zaměstnání s péčí o dítě s PAS.

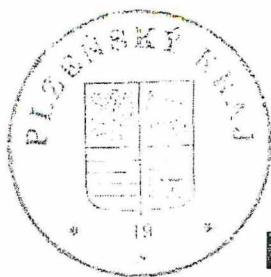

Pověření výkonem služby obecného hospodářského zájmu

č. 52472018

v souladu s Rozhodnutím komise ze dne 20. prosince 2011 o použití čl. 106 odst. 2 Smlouvy o fungování Evropské unie na státní podporu ve formě vyrovnávací platby za závazek veřejné služby udělené určitým podnikům pověřeným poskytováním služeb obecného hospodářského zájmu (2012/21/EU)

I.

Identifikace pověřovatele

Plzeňský kraj

Sídlo: Škroupova 18, 306 13 Plzeň
K podpisu pověření oprávněn: Mgr. Zdeněk Honz, náměstek hejtmána pro oblast sociálních věcí
IČO: 70890366
DIČ: CZ70890366
Bankovní spojení:
Číslo účtu:

na straně jedné jako pověřovatel k poskytování služby obecného hospodářského zájmu
/dále jen „Plzeňský kraj“/

II.

Identifikace pověřeného

Občanské sdružení ProCit, z.s.

Sídlo: Kaznějovská 1517/51, Bolevec, 323 00 Plzeň
Osoba oprávněná k podpisu: Irena Vítovcová, předseda spolku
IČO: 22909486
Zapsán ve spolkovém rejstříku, vedeném Krajským soudem v Plzni oddíl L, vložka 5878.

na straně druhé, jako pověřený výkonem služby obecného hospodářského zájmu
/dále jen „Poskytovatel“/

III.

Rozsah pověření

1. Plzeňský kraj pověřuje v souladu s „Rozhodnutím komise ze dne 20. prosince 2011 o použití čl. 106 odst. 2 Smlouvy o fungování Evropské unie na státní podporu ve formě vyrovnávací platby za závazek veřejné služby udělené určitým podnikům pověřeným poskytováním služeb obecného hospodářského zájmu (2012/21/EU)“

(dále jen Rozhodnutí 2012/21/EU) a v souladu se „Zásadami Plzeňského kraje k řízení o poskytnutí vyrovnávací platby formou neinvestiční dotace (dotační řízení) nebo formou neinvestičního příspěvku na provoz poskytovateli sociální služby, který je příspěvkovou organizací, z rozpočtu Plzeňského kraje pro rok 2019“ (dále jen Zásady Plzeňského kraje) Poskytovatele poskytováním služby obecného hospodářského zájmu (dále jen SOHZ), a to:

1.1. Sociálně aktivizační služby pro rodiny s dětmi v tomto rozsahu:

1.1.1. Forma poskytování služby: **ambulantní a terénní**

1.1.2. Identifikátor služby: **3328396**

1.1.3. Územní působnost služby: **Plzeňský kraj**

- **dle údajů uvedených v registru poskytovatelů sociálních služeb a ve střednědobém plánu rozvoje sociálních služeb Plzeňského kraje v platném znění**

1.1.4. Kapacita služby: **Okamžitá
Ambulantní forma – 4 klienti
Terénní forma – 2 klienti**

1.1.5. Personální zajištění služby:
Počet úvazků – 4,96

2. Plzeňský kraj pověřuje Poskytovatele poskytováním SOHZ, která je uvedena v čl. III. odst. 1 tohoto pověření v rozsahu stanoveném základními činnostmi při poskytování sociálních služeb pro příslušný druh sociální služby, jejichž výčet a charakteristiky jsou uvedeny v části třetí, hlavě I, díle 2 až 4 zákona č. 108/2006 Sb., o sociálních službách, ve znění pozdějších předpisů (dále jen základní činnosti sociálních služeb).
3. V rámci tohoto pověření zajistí Poskytovatel v souladu s § 111 odst. 1 a § 116 odst. 9 zákona č. 108/2006 Sb., o sociálních službách, ve znění pozdějších předpisů, sociálním pracovníkům a pracovníkům v sociálních službách další vzdělání v rozsahu 24 - 40 hodin za kalendářní rok.
4. Plzeňský kraj pověřuje Poskytovatele poskytováním výše uvedené SOHZ na období jednoho roku, a to od 1. 1. 2019 do 31. 12. 2019.
5. Výše úvazku stanovená v tomto pověření u konkrétní sociální služby může být navýšena maximálně o 20 %, v případě takového navýšení je sociální služba poskytována v souladu s tímto pověřením. Navýšení úvazků dle věty první nemá vliv na výpočet vyrovnávací platby stanovené v čl. 4 tohoto pověření ani na výpočet dotací poskytovaných z rozpočtu Plzeňského kraje. Výše úvazků uvedená ve

střednědobém plánu rozvoje sociálních služeb v Plzeňském kraji se tímto navýšením úvazků nemění.

IV. Vyrovnávací platba

1. Za poskytování SOHZ, kterou je Poskytovatel pověřen, se stanoví v souladu s Rozhodnutím 2012/21/EU vyrovnávací platba, a to za poskytování sociální služby:

1.1. Sociálně aktivizační služby pro rodiny s dětmi, ID: 3328396 vyrovnávací platba ve výši **3.511.680 Kč** (slovy: tři miliony pět set jedenáct tisíc šest set osmdesát korun českých).

2. Výši vyrovnávací platby schválilo Zastupitelstvo Plzeňského kraje usnesením č. 824/18 ze dne 10. 9. 2018.
3. Vyrovnávací platba je stanovena jako celková výše neinvestičních finančních prostředků z veřejných rozpočtů, kterou sociální služba potřebuje k zajištění dostupnosti poskytování základních činností sociální služby vedle prostředků, které získá z vlastní činnosti.
4. Stanovení vyrovnávací platby a parametrů pro výpočet pro dané druhy sociálních služeb upravují Zásady Plzeňského kraje, které jsou dostupné na <http://www.plzensky-kraj.cz/cs/kategorie/financovani-socialnich-sluzeb>.
5. Finanční prostředky poskytnuté z veřejných rozpočtů na základní činnosti konkrétní sociální služby nesmí v součtu překročit výši vyrovnávací platby stanovené v tomto pověření.
6. Stanovení výše vyrovnávací platby v pověření nezakládá nárok na přidělení finančních prostředků odpovídajících vyrovnávací platbě.
7. Výše finančních prostředků, které budou Poskytovateli poskytnuty, bude stanovena na základě konkrétních podmínek uvedených v rámci pravidel jednotlivých dotačních programů, individuálních projektů apod. (dále jen Dotační programy).
8. Harmonogram výplaty finančních prostředků poskytovaných v rámci vyrovnávací platby Poskytovateli budou upravovat podmínky jednotlivých Dotačních programů.

V. Povinnosti Poskytovatele

Poskytovatel je povinen zejména:

1. odděleně účtovat o veškerých výnosech a nákladech vzniklých při poskytování základních činností sociální služby a vést účetnictví v souladu se zákonem č. 563/1991 Sb., o účetnictví, ve znění pozdějších předpisů,
2. vést výnosy a náklady transparentně s jednoznačnou vazbou ke konkrétní sociální službě – identifikátoru služby (např. analytické účty, účetní střediska, zakázky),
3. vést výnosy a náklady spojené s poskytováním příslušné sociální služby v účetnictví odděleně od výnosů a nákladů spojených s jinými službami či činnostmi poskytovatele sociálních služeb,
4. odděleně účtovat veškeré položky související se sociální službou a nikoli pouze položky související s poskytnutou finanční podporou na příslušnou sociální službu,
5. vést oddělenou účetní evidenci všech účetních případů vztahujících se k finančním prostředkům poskytnutým na základě příslušného právního aktu,
6. informovat Plzeňský kraj prostřednictvím odboru sociálních věcí Krajského úřadu Plzeňského kraje, že obdržel neinvestiční finanční prostředky z veřejných rozpočtů na základní činnosti sociální služby od jiného subjektu,
7. zajistit, aby celková výše výnosů ze základních činností sociální služby nepřekročila 100 % celkových nákladů na základní činnosti sociální služby,
8. v termínu stanoveném Plzeňským krajem předložit soupis veškerých výnosů a nákladů ve vztahu k základním činnostem sociální služby za celé období, v němž byl Poskytovatel pověřen poskytováním SOHZ,
9. plnit další povinnosti stanovené v rámci Dotačních programů a v Zásadách Plzeňského kraje,
10. řídit se doporučenými postupy OSV zveřejněnými na internetových stránkách Plzeňského kraje www.plzensky-kraj.cz, které mohou být v průběhu roku doplňovány.

VI. Kontrola vyrovnávací platby a nadměrného vyrovnání

1. Poskytovatel je povinen v souladu se zákonem č. 320/2001 Sb., o finanční kontrole ve veřejné správě a o změně některých zákonů, ve znění pozdějších předpisů (dále jen zákon o finanční kontrole) a v souladu s dalšími právními předpisy České republiky umožnit výkon kontroly všech dokladů vztahujících se k finančním prostředkům poskytnutým v rámci vyrovnávací platby a poskytnout součinnost všem osobám oprávněným k provádění kontroly, příp. jejich zmocněncům. Těmito oprávněnými osobami jsou zaměstnanci Plzeňského kraje zařazení do KÚPK a jimi pověřené osoby, zaměstnanci MPSV a jimi pověřené osoby, územní finanční orgány, Ministerstvo financí ČR, Nejvyšší kontrolní úřad, případně další orgány oprávněné k výkonu kontroly.
2. Kontrola dodržování podmínek čerpání finančních prostředků poskytnutých v rámci vyrovnávací platby bude prováděna v souladu s ustanoveními zákona o finanční kontrole a zákona č. 250/2000 Sb., o rozpočtových pravidlech územních rozpočtů, ve znění pozdějších předpisů. Kontroly budou prováděny na místě na základě plánu kontrol a dále na základě vyúčtování poskytnutých finančních prostředků.
3. Na základě předloženého soupisu veškerých výnosů a nákladů ve vztahu k základním činnostem sociální služby bude provedena kontrola, zda nedošlo k vyplacení nadměrné vyrovnávací platby. Kontrola nadměrné vyrovnávací platby bude probíhat i v rámci kontrol prováděných dle odst. 2. tohoto článku.
4. Pokud bude zjištěno, že došlo k vyplacení nadměrné vyrovnávací platby z důvodu, že celkové výnosy z poskytování základních činností sociální služby převýšily celkové náklady na poskytování základních činností sociální služby, bude poskytovatel povinen vrátit částku odpovídající rozdílu mezi celkovými výnosy a náklady.
5. Pokud bude zjištěno, že došlo k vyplacení nadměrné vyrovnávací platby z důvodu, že poskytovatel sociálních služeb získal z veřejných rozpočtů více finančních prostředků než je stanovená vyrovnávací platba, bude poskytovatel povinen vrátit částku odpovídající rozdílu mezi poskytnutými finančními prostředky z veřejných rozpočtů a stanovenou vyrovnávací platbou.

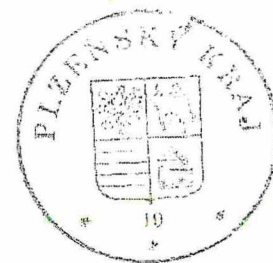

**VII.
Ujednání o zveřejnění pověření**

1. Plzeňský kraj a Poskytovatel souhlasí se zveřejněním tohoto pověření v plném znění včetně všech obsažených údajů a informací podle zákona č. 340/2015 Sb., o zvláštních podmínkách účinnosti některých smluv, uveřejňování těchto smluv a o registru smluv (zákon o registru smluv), ve znění pozdějších předpisů.
2. Plzeňský kraj se zavazuje zveřejnit toto pověření v registru smluv ve smyslu zákona č. 340/2015 Sb., o zvláštních podmínkách účinnosti některých smluv, uveřejňování těchto smluv a o registru smluv (zákon o registru smluv), nejpozději do 30 dnů od jeho uzavření.

V *Plzeň* dne *24. 09. 2018*

V Plzni dne *15-10-2018*

Za Poskytovatele:

Za Plzeňský kraj:

oCit
výhledové sdružení, z. s.
Májovská 1517/51, 323 00 Plzeň
IČ: 22909486

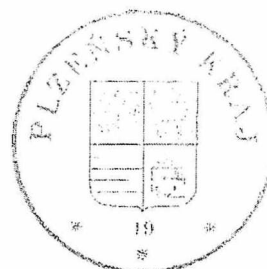

.....
Irena Vítovcová
předseda spolku

.....
Mgr. Zdeněk Honz
náměstek hejtmana
pro oblast sociálních věcí