



SMLOUVA O DÍLO

č. KRPE-48358/ČJ-2019-1700VZ

uzavřená dle § 2586 a následujících zákona č. 89/2012 Sb., Občanský zákoník, v platném znění
(dále také „smlouva o dílo“)

Smluvní strany

Objednatel

Název: Česká republika - Krajské ředitelství policie Pardubického kraje
Sídlo: Na Spravedlnosti 2516, 530 48 Pardubice
Zastoupený: Renata Kaňková, náměstek ředitele KŘ pro ekonomiku
IČ: 720 50 250
DIČ: CZ72050250
Bankovní spojení: ČNB
Číslo účtu: 11234881/0710
Telefon, e-mail: +420 974 561 223, krpe.nre.sekretariat@pcr.cz

(dále jen „objednatel“)

Zhotovitel:

Název: MON-IZOL s.r.o.
Sídlo: Antonína Slavička 492/15, 568 02 Svitavy
Zastoupený: 
IČ: 033 98 315
DIČ: CZ03398315
Bankovní spojení: Československá obchodní banka, a.s.
Číslo účtu: 267125785/0300
Telefon, e-mail: 

Zapsán v obchodním rejstříku vedeném Krajským soudem v Hradci Králové spisová značka C 33996

(dále jen „zhotovitel“)

Zástupce objednatele pro věci technické

Zástupce objednatele pro věci technické je [REDAKCE]. Uvedený zástupce objednatele je pověřen řešením technických problémů, kontrolou provedených prací, předáním staveniště, převzetím dokončeného díla a je oprávněn vést předběžná jednání ohledně změn a doplňků, včetně rozšíření či redukce smluvních prací a provádět rozhodnutí týkající se např.:

- předání staveniště,
- provedení dodatečných zkoušek či ověření,
- pozastavení provádění stavebních prací nebo jejich zastavení,
- vyloučení pracovníků zhotovitele, kteří hrubým způsobem poruší předpisy a nařízení platná pro realizaci díla,
- odsouhlasení soupisu provedených prací a převzetí dokončeného díla.

Zástupce zhotovitele pro věci technické

Zástupcem zhotovitele pro věci technické je [REDAKCE].

Uvedený zástupce zhotovitele je pověřen řízením stavebních prací, koordinací subdodavatelů a řešením všech problémů souvisejících s realizací díla.

Výše uvedení zástupci pro věci technické nejsou oprávněni uzavírat dodatky k této smlouvě.

I. PŘEDMĚT DÍLA

1. Oprava oplocení objektu služební kynologie na pozemku p.č. 1232/2 kat. území Čtyřicet Lánů, Svitavy, Antonína Slavička, č.p. 552/15a, 568 02 Svitavy.
2. Jedná se o provedení stavebních prací v souladu s touto smlouvou o dílo, Zadávací dokumentací č.j. KRPE-48358-5/ČJ-2019-1700VZ (dále ZD) a Přílohou č. 3 - Technická zpráva ZD.
3. V předmětu plnění a ceně díla je zahrnuto mimo jiné:
 - a) úhrada všech poplatků souvisejících s realizací předmětu díla, zajištění potřebných ploch mimo vlastní staveniště v majetku objednatele, zajištění povolených skládek pro odpady vzniklé ze stavby včetně zajištění likvidace těchto odpadů,
 - b) provedení veškerých dodávek a prací obsažených v této smlouvě, zajištění a předání veškerých dokladů nutných k dokončení stavební akce,
 - c) úplné dokončení stavby, její vyklizení, včetně řádného úklidu a předání díla v termínu.
4. Objednatel je povinen předmět plnění pokud je bez vady převzít a zaplatit řádně a včas.

II. MÍSTO A DOBA PLNĚNÍ

1. Místo plnění: Krajské ředitelství policie Pardubického kraje, Na Spravedlnosti 2516, 530 48 Pardubice.
2. Místo dodání: **Územní odbor Svitavy, Antonína Slavička 552/15a, 568 02 Svitavy.**
3. Zhotovitel se zavazuje dokončit a předat dílo objednateli bez vad a nedodělků nejpozději do **31. října 2019**. Termín dokončení je možné zkrátit, nesmí však dojít k nedodržení technologických lhůt a ani ke zhoršení kvality nebo rozsahu díla.

4. Pokud bude zhotovitel v prodlení s dokončením díla, vymezeného v čl. I., dle termínů stanovených v čl. II. odst. 3. z důvodů ležících na jeho straně, je povinen zaplatit objednateli smluvní pokutu ve výši 0,05% z celkové smluvní částky za každý den prodlení s dokončením díla.
5. Zaplacením smluvní pokuty nezaniká právo objednatele na náhradu škody.

III. CENA DÍLA

1. Cena díla je stanovena na základě nabídkové ceny, kterou zhotovitel předložil ve své nabídce na veřejnou zakázku.

Celková cena díla bez DPH	399 678,91 Kč
---------------------------	---------------

DPH 21 %	83 932,57 Kč
----------	--------------

Celková cena díla včetně DPH	483 611,48 Kč
-------------------------------------	----------------------

2. Cena díla zahrnuje veškeré náklady zhotovitele spojené s provedením předmětu díla.
3. Cena díla je cenou nejvýše přípustnou, kterou je možno překročit pouze za podmínek stanovených v této smlouvě o dílo.
4. Jednotkové ceny položek v oceněném soupisu stavebních prací a dodávek s výkazem výměř jsou pevné a jsou uvedeny bez daně z přidané hodnoty v korunách českých.
5. Zhotovitel se seznámil se všemi okolnostmi a podmínkami, které mohou mít jakýkoliv vliv na cenu díla mimo okolností, které nebyly předvídatelné v době uzavření této smlouvy o dílo.
6. V případě změny daňových předpisů, které mají vliv na celkovou cenu díla, budou práce prováděné od účinnosti změny daňových předpisů vyčísleny se změněnou sazbou. Obě smluvní strany se zavazují, že na případné změny daňových předpisů budou reagovat dodatkem v souladu s čl. IX. odst. 1 této smlouvy.

IV. PLATEBNÍ PODMÍNKY

1. Objednatel neposkytuje jakékoliv formy zálohových plateb.
2. Platba bude uskutečněna na základě faktury (daňového dokladu) vystavené zhotovitelem za skutečně provedené práce a související dodávky. Nedílnou součástí předložené faktury musí být soupis provedených prací případně souvisejících dodávek odsouhlasený zástupcem objednatele pro věci technické. Bez tohoto soupisu je faktura neplatná.
3. Zástupce objednatele pro věci technické odsouhlasí soupis provedených prací případně souvisejících dodávek svým podpisem na zjišťovacím protokolu a do 7 dnů od jeho předložení zhotovitelem mu jej vrátí za účelem fakturace. Fakturu zhotovitel vystaví a předloží k úhradě objednateli nejpozději do 7 dnů po obdržení odsouhlaseného soupisu prací a dodávek.

4. Faktura musí obsahovat náležitosti dle platných právních předpisů, dále číslo smlouvy o dílo, název stavební akce, cenu bez DPH, vyčíslení DPH a cenu včetně DPH.
5. Splatnost faktury je 21 dnů po jejím doručení objednateli. Objednatel není v prodlení, uhradí-li fakturu do 21 dnů po jejím doručení, i když po termínu, který je na faktuře uveden jako den splatnosti.
6. Smluvní pokuta za prodlení objednatele s úhradou faktury se stanoví ve výši 0,05 % z dlužné částky za každý den prodlení.
7. Faktura se považuje za proplacenou okamžikem odepsání fakturované částky z účtu objednatele ve prospěch účtu zhotovitele.
8. Nedojde-li mezi stranami k dohodě při odsouhlasení množství nebo druhu provedených prací případně souvisejících dodávek, je zhotovitel oprávněn fakturovat pouze práce a dodávky, u kterých nedošlo k rozporu. Pokud bude faktura zhotovitele obsahovat i práce nebo dodávky, které nebyly objednatelem odsouhlaseny, nebo bude vystavena v rozporu s touto smlouvou o dílo nebo bude obsahovat nesprávné údaje, je objednatel oprávněn fakturu vrátit k přepracování nejpozději do data její splatnosti, aniž by se tímto dostal do prodlení s její splatností.

V. PROVÁDĚNÍ DÍLA

1. Zhotovitel potvrzuje, že se v plném rozsahu seznámil s rozsahem a povahou díla, že jsou mu známy veškeré technické, kvalitativní a jiné podmínky nezbytné k realizaci díla, že disponuje takovými kapacitami a odbornými znalostmi, které jsou k provedení díla nezbytné.
2. Zhotovitel se zavazuje provést dílo osobně, anebo jej provést pod svým osobním vedením.
3. Zhotovitel provede dílo s potřebnou péčí v ujednaném čase a obstará vše, co je k provedení díla potřeba.
4. Stavenišťem se rozumí prostor určený pro stavbu a zařízení staveniště. Pokud bude zhotovitel potřebovat pro realizaci stavby prostor větší, zajistí si jej na vlastní náklady.
5. Média potřebná k provedení díla zajistí zhotovitel po dohodě s objednatelem.
6. Zhotovitel musí udržovat na převzatém staveništi pořádek a čistotu a bezodkladně odstraňovat odpady a nečistoty vzniklé jeho pracemi a s tím spojeného materiálu, aby nedocházelo k jeho skladování a následnému hromadění. Toto se vztahuje i na přístupové cesty a veřejné komunikace.
7. Veškeré odborné práce musí vykonávat pracovníci zhotovitele nebo jeho subdodavatelů mající příslušnou kvalifikaci. Doklad o kvalifikaci pracovníků je zhotovitel na požádání objednatele povinen doložit. Zhotovitel je povinen zajistit nad realizací díla odborný dohled a postup prací organizovat tak, aby nenastaly překážky v plynulém postupu prací při realizaci díla.
8. Zhotovitel v plné míře zodpovídá za bezpečnost a ochranu zdraví všech osob v prostoru staveniště. Zhotovitel se zavazuje k dodržování předpisů požárních, hygienických a o ochraně životního prostředí.
9. Zhotovitel musí při realizaci díla dodržovat veškeré ČSN a bezpečnostní předpisy, veškeré zákony a jejich prováděcí vyhlášky, které se týkají jeho činnosti, a podmínky uvedené v zadávací dokumentaci. Pokud nedodržením tohoto ustanovení vznikne jakákoliv škoda zaviněním zhotovitele, nese veškeré vzniklé náklady zhotovitel.

10. Pokud činností zhotovitele dojde ke způsobení škody objednateli nebo jiným subjektům z titulu opomenutí, nedbalosti nebo nesplnění podmínek vyplývajících ze zákona, jiných norem nebo vyplývajících z této smlouvy o dílo apod., je zhotovitel povinen bez zbytečného odkladu tuto škodu odstranit a není-li to možné, tak finančně uhradit. Veškeré náklady s tím spojené nese zhotovitel.
11. Objednatel nezajišťuje skládky, povolení vstupu na cizí pozemky, povolení překopů apod.; veškerá jednání, povolení k překopům a úhradu poplatků v souvislosti s realizací díla si ve smyslu podmínek zadávacího řízení zajistí zhotovitel a tyto náklady jsou zahrnuty v ceně díla.
12. Pokud zhotovitel použije suroviny, materiály či výrobky bez certifikace popř. atestu na jakost, je povinen na písemné vyzvání objednatele provést okamžitě nápravu. Veškeré náklady s tím spojené nese zhotovitel.
13. Zhotovitel je povinen vést ode dne převzetí staveniště o stavebních pracích, které provádí, stavební deník v rozsahu vyhlášky č. 499/2006 Sb., v platném znění, do kterého je povinen zapisovat všechny skutečnosti rozhodné pro plnění smlouvy o dílo. Zejména je povinen zapisovat údaje o časovém postupu prací včetně informací o zakrývání konstrukcí, jejich jakosti, zdůvodnění odchylek prováděných prací od projektové dokumentace, apod. Povinnost vést stavební deník končí předáním a převzetím díla.
14. Ve stavebním deníku musí být uvedeno, **pokud to povaha realizovaného díla vyžaduje**, mimo jiné:
 - název, sídlo, IČO (případně DIČ) zhotovitele
 - název, sídlo, IČO (případně DIČ) objednatele
 - rozhodnutí popřípadě ohlášení stavebního úřadu MVČR
 - přehled všech provedených zkoušek jakosti
 - seznam dokumentace stavby včetně veškerých změn a doplňků
 - seznam dokladů a úředních opatření týkajících se stavby
 - seznam konstrukcí a prací podléhajících kontrole.
15. Veškeré listy stavebního deníku musí být očíslovány.
16. Zápisy do stavebního deníku se zapisují tentýž den, kdy byly práce provedeny nebo kdy nastaly okolnosti, které jsou předmětem zájmu, nejpozději následující den, ve kterém se na stavbě pracuje. Zápisy do stavebního deníku může provádět pouze stavbyvedoucí, zástupce objednatele ve věcech technických, případně jiný objednatelem pověřený zástupce, zpracovatel projektové dokumentace nebo příslušné orgány státní správy. Zápisy musí být čitelné, mezi jednotlivými záznamy nesmí být vynechána volná místa a musí být zapisující osobou podepsány.
17. Objednatel je oprávněn vyjadřovat se k zápisům ve stavebním deníku učiněným zhotovitelem nejpozději do 5 pracovních dnů od data, kdy byl zápis do stavebního deníku zhotovitelem proveden. V případě zápisu zhotovitele, ke kterému je třeba stanovisko objednatele, se zhotovitel zavazuje tuto skutečnost bezodkladně oznámit zástupci objednatele, který je povinen vyjádřit se k tomuto zápisu do 5 pracovních dnů ode dne, kdy byl o této skutečnosti zhotovitelem informován.
18. Nesouhlasí-li stavbyvedoucí se zápisem do stavebního deníku, který učinil zástupce objednatele ve věcech technických nebo jiný objednatelem pověřený zástupce, musí k tomuto zápisu připojit svoje stanovisko nejpozději do 5 pracovních dnů, jinak se má za to, že s uvedeným zápisem souhlasí. O takových provedených zápisech ve stavebním deníku je zhotovitel povinen neprodleně informovat zástupce objednatele písemně nebo telefonem.
19. Objednatel má právo kontrolovat provádění díla zhotovitelem.

20. Objednatel je oprávněn dle svého uvážení svolávat jednání o průběhu prací, tzv. "kontrolní dny stavby", ke kterým přizve dle potřeby zástupce subjektů zainteresovaných na výstavbě (např. orgány státní správy, odborné služby objednatele apod.). Objednatel informuje účastníky nejpozději 3 pracovní dny před termínem jednání, jmenný seznam účastníků je přílohou této informace. Zástupce zhotovitele je povinen se těchto jednání účastnit a zaujmout k řešeným problémům stanovisko, případně si přizvat zástupce subdodavatele, bude-li jeho účast nutná. Z kontrolního dne bude pořízen písemný záznam.
21. Všechny práce budou prováděny za provozu v součinnosti s uživatelem objektu, v pracovní dny mezi 7:00 – 15:30 hod., v ostatní době **po dohodě** se zástupcem objednatele pro věci technické, případně uživatelem objektu.

VI. PŘEDÁNÍ DÍLA

1. Dílo je provedeno, je-li dokončeno a předáno.
2. Dílo je považováno za dokončené, pokud jsou dokončené veškeré práce a dodávky, je provedeno vyklizení a upravení prostor dotčených stavebními pracemi, jsou předány všechny doklady o předepsaných zkouškách a revizích, potřebné provozní řády, certifikáty použitých výrobků a materiálů, doklady o uložení hmot na předepsanou skládku, doklady o shodě podle zákona č. 22/1997 Sb. a NV č. 163/2002 Sb., doklady vyplývajících z čl. VI. odst. 3 této smlouvy o dílo, a následně je podepsán protokol o předání a převzetí stavby bez vad a nedodělků včetně případného dokladu o odstranění závad a nedodělků.
3. Zhotovitel doloží objednateli k přijímacímu řízení níže uvedené doklady, **pokud to povaha realizovaného díla vyžaduje**:
 - zápisy a osvědčení o provedených zkouškách všech použitých surovin, materiálů, výrobků a zařízení (certifikáty, atesty, osvědčení o jakosti a kompletnosti výrobků a zařízení, v souladu s § 108 a § 156 zákona č. 183/2006 Sb., stavebního zákona, doklady o shodě podle NV č.163/2002 Sb.),
 - zápisy o vyzkoušení zařízení a provozních zkouškách,
 - doklady o zaškolení uživatele v obsluze instalovaných a dodaných zařízení, dokumentaci skutečného provedení díla ve dvojím vyhotovení se zakreslením veškerých změn a odchylek, dodatky a jejich soupisů v souladu s příslušnými ustanoveními zákona č. 183/2006 Sb. (stavení zákon),
 - stavební deník (originál),
 - doklad o uložení hmot na předepsanou skládku u oprávněných příjemců
 - protokoly o provedených tlakových zkouškách,
 - písemný seznam dokladů předávaných k přijímacímu řízení objednateli.

Bez požadovaných dokladů nelze považovat dílo za dokončené a schopné předání a přijímací řízení nebude zahájeno.

4. Zhotovitel je povinen písemně nebo telefonicky oznámit objednateli nejpozději 5 dnů předem termín, ve kterém bude dílo připraveno k předání. Připravenost k předání díla musí být v takovém časovém předstihu před smluvním termínem dokončení díla dle čl. II. odst. 3, ve kterém zhotovitel odstraní případně zjištěné vady a nedodělky, předá veškeré doklady a bude sepsán protokol o předání a převzetí díla bez vad a nedodělků.
5. Objednatel je povinen nejpozději do 3 dnů od termínu oznámeného zhotovitelem zahájit přijímací řízení a řádně v něm pokračovat.
6. Objednatel převezme dokončené dílo s výhradami nebo bez výhrad.
7. Objednatel je oprávněn odmítnout převzetí díla pro vady a nedodělky, funkčně bránící nebo podstatně omezující užívání díla.
8. O průběhu přijímacího řízení pořídí objednatel zápis. Pokud objednatel odmítá dílo převzít, je povinen uvést do zápisu svoje důvody.

9. Dnem podepsání zápisu a závěrečného protokolu o předání a převzetí oprávněnými zástupci ve věcech technických obou smluvních stran je dílo považováno za převzaté objednatelem.

VII. ZÁRUKA ZA JAKOST DÍLA A ODPOVĚDNOST ZA VADY DÍLA

1. Zhotovitel poskytne objednateli záruku za jakost díla **v délce 60 měsíců** ode dne převzetí díla. Po tuto dobu zhotovitel odpovídá za vady, které objednatel zjistil a které bez zbytečného odkladu a řádně reklamoval.
2. Záruční doba se u částí díla, které byly předmětem reklamace, prodlužuje o dobu, která uplynula od předložení reklamace do odstranění vad.
3. Objednatel je povinen vady písemně reklamovat u zhotovitele bez zbytečného odkladu po jejich zjištění. V reklamaci musí být vady popsány a uvedeno, jak se projevují. Dále v reklamaci může objednatel uvést své požadavky, jakým způsobem požaduje vadu odstranit.
4. Zhotovitel je povinen nejpozději do 5 dnů po obdržení reklamace písemně oznámit objednateli, zda reklamaci uznává, jakou lhůtu navrhuje k odstranění vad, nebo z jakých důvodů reklamaci neuznává, pokud se smluvní strany nedohodnou jinak. Pokud tak neučiní, má se za to, že reklamaci objednatele uznává a vady odstraní v termínu do 14 dnů od obdržení reklamace, nebo v termínech požadovaných objednatelem v reklamaci. V těchto případech zároveň platí ustanovení čl. VII. odst. 6. Po odstranění vad vyzve zhotovitel písemně objednatele k provedení přejímky odstraněných vad.
5. Zhotovitel je povinen nastoupit k odstranění reklamované vady, která brání řádnému užívání díla, do 24 hodin.
6. Neodstraní-li zhotovitel reklamované vady způsobem a v termínech, uvedených v předchozích ustanoveních, je povinen uhradit objednateli smluvní pokutu 500,- Kč za každou reklamovanou vadu a den, o který bude s odstraněním reklamované vady v prodlení. Náklady na odstranění reklamované vady nese zhotovitel i ve sporných případech až do rozhodnutí soudu.
7. Nenastoupí-li zhotovitel k odstranění reklamované vady ani do 14 dnů po obdržení reklamace objednatele, je objednatel oprávněn pověřit odstraněním vady jinou specializovanou firmu. Veškeré takto vzniklé náklady uhradí objednateli zhotovitel.
8. Reklamaci lze uplatnit nejpozději do posledního dne záruční lhůty, přičemž i reklamace odeslaná objednatelem v poslední den záruční lhůty se považuje za včas uplatněnou.
9. Prokáže-li se ve sporných případech, že objednatel reklamoval neoprávněně, tzn., že jím reklamovaná vada nevznikla vinou zhotovitele a že se na ni nevztahuje záruční lhůta, resp. že vadu způsobil nevhodným užíváním díla uživatel apod., je objednatel povinen uhradit zhotoviteli veškeré jemu, v souvislosti s odstraněním vady vzniklé náklady.

VIII. ODSTOUPENÍ OD SMLOUVY

1. Strany jsou oprávněny odstoupit od této smlouvy o dílo pro podstatné porušení smlouvy a v souladu s § 2001 a násl. zákona č. 89/2012 Sb., Občanský zákoník, v platném znění.
2. Účastníci smlouvy o dílo sjednávají, že mimo důvody podstatného porušení smlouvy uvedené v § 2002 zákona č. 89/2012 Sb., Občanský zákoník, v platném znění, se dále za podstatné porušení smlouvy považuje:
 - prodlení zhotovitele se zahájením prací nebo dokončením a předáním díla podle čl. II. této smlouvy delší 15 dnů,

- prodlení objednatele se zaplacením ceny za dílo delší než 15 dnů,
 - neprovedení díla osobně zhotovitelem anebo pod jeho osobním vedením,
 - provádění díla v rozporu se smlouvou, ve špatné kvalitě, při prodlení proti schválenému harmonogramu prací o více jak 15 dnů, pokud na základě písemného upozornění objednatele nesjedná zhotovitel do tří dnů nápravu vadného stavu
 - vady díla, funkčně bránící nebo podstatně omezující užívání díla.
3. Objednatel je dále oprávněn odstoupit od této smlouvy o dílo v případě zahájení exekučního nebo insolvenčního řízení proti zhotoviteli.
 4. Objednatel má rovněž právo odstoupit od této smlouvy o dílo v případě, že zhotovitel uvedl v nabídce v zadávacím řízení informace nebo doklady, které neodpovídají skutečnosti a měly nebo mohly mít vliv na výsledek zadávacího řízení.
 5. Chce-li některá ze stran od této smlouvy o dílo odstoupit na základě ujednání z této smlouvy o dílo vyplývajících, je povinna svoje odstoupení písemně oznámit druhé straně s uvedením termínu, ke kterému od smlouvy odstupuje. V odstoupení musí být dále uveden důvod, pro který strana od smlouvy odstupuje a přesná citace toho bodu smlouvy, který ji k takovému kroku opravňuje. Bez těchto náležitostí je odstoupení neplatné.
 6. Nesouhlasí-li jedna ze stran s důvodem odstoupení druhé strany nebo popírá-li jeho existenci, je povinna to písemně oznámit nejpozději do 10 dnů po obdržení oznámení o odstoupení. Pokud tak neučiní, má se za to, že s důvodem odstoupení souhlasí.
 7. Odstoupí-li některá ze stran od této smlouvy o dílo na základě ujednání z této smlouvy o dílo vyplývajících, pak povinnosti obou stran jsou následující:
 - a) zhotovitel provede soupis všech provedených prací oceněný dle způsobu, kterým je stanovena cena díla,
 - b) zhotovitel provede finanční vyčíslení provedených prací, a zpracuje konečnou fakturu,
 - c) zhotovitel odveze veškerý svůj nezabudovaný materiál, pokud se strany nedohodnou jinak,
 - d) zhotovitel vyzve objednatele k převzetí díla a objednatel je povinen do 5 dnů od obdržení vyzvání zahájit dílčí přejímací řízení,
 - e) po předání provedených prací sjednají obě strany písemně zrušení smlouvy.

IX. OSTATNÍ UJEDNÁNÍ

1. Tuto smlouvu o dílo lze měnit pouze písemnými dodatky smlouvy podepsanými oprávněnými zástupci obou smluvních stran. Jiné zápisy, protokoly apod. se za změnu smlouvy nepovažují.
2. Nastanou-li u některé ze stran skutečnosti bránící řádnému plnění této smlouvy o dílo, je povinna to bez zbytečného odkladu oznámit druhé straně a vyvolat jednání zástupců oprávněných k podpisu smlouvy.
3. Smlouva o dílo je závazná pro případné právní nástupce obou smluvních stran, změnu právní subjektivity je smluvní strana povinna oznámit druhé straně bez zbytečného odkladu.
4. Objednatel i zhotovitel jsou oprávněni převést svoje práva a povinnosti z této smlouvy o dílo vyplývající na jinou stranu pouze s písemným souhlasem druhé smluvní strany.
5. Zaplacení kterékoliv smluvní pokuty nemá vliv na oprávnění požadovat zákonný úrok z prodlení.

6. Zhotovitel souhlasí s uveřejněním svých identifikačních údajů, smlouvy uzavřené na veřejnou zakázku včetně všech jejích budoucích změn a dodatků, výše skutečně uhrazené ceny za předmět plnění, seznamu subdodavatelů, případně akcionářů, a to v souladu se zákonem č. 134/2016 Sb., o zadávání veřejných zakázkách, ve znění pozdějších předpisů.
7. Zhotovitel se zavazuje zachovávat ve vztahu ke třetím osobám mlčenlivost o informacích, které při plnění této smlouvy získá od objednatele nebo o objednateli či jeho zaměstnancích a nesmí je zpřístupnit bez písemného souhlasu objednatele žádné třetí osobě ani je použít v rozporu s účelem této smlouvy, ledaže se jedná:
 - a) o informace, které jsou veřejně přístupné, nebo
 - b) o případ, kdy je zpřístupnění informace vyžadováno zákonem nebo závazným rozhodnutím oprávněného orgánu.
8. Zhotovitel je povinen zavázat povinností mlčenlivosti podle předchozího ustanovení všechny osoby, které se budou podílet na poskytování služeb objednateli dle této smlouvy o dílo.
9. Za porušení povinnosti mlčenlivosti osobami, které se budou podílet na poskytování služeb dle této smlouvy o dílo, odpovídá zhotovitel, jako by povinnost porušil sám.
10. Povinnost mlčenlivosti trvá i po skončení účinnosti této smlouvy o dílo.
11. Zhotovitel je povinen zajistit a financovat případné veškeré subdodavatelské práce a nese za ně záruku v plném rozsahu.
12. Veškerá komunikace mezi smluvními stranami bude probíhat prostřednictvím osob oprávněných jednat jménem smluvních stran, zástupců objednatele pro věci technické, popř. pověřených pracovníků.

X. ZÁVĚREČNÁ USTANOVENÍ

1. Tato smlouva o dílo nabývá platnosti dnem jejího podepsání zástupci obou smluvních stran, oprávněnými k jejímu podpisu. Účinnosti nabývá tato smlouva o dílo dnem uveřejnění v registru smluv podle zákona č. 340/2015 Sb., o zvláštních podmínkách účinnosti některých smluv, uveřejňování těchto smluv a o registru smluv (zákon o registru smluv).
2. Smluvní strany se dohodly, že tuto smlouvu v registru smluv uveřejní Krajské ředitelství policie Pardubického kraje.
3. Tato smlouva o dílo je vyhotovena ve dvou stejnopisech, z nichž jeden obdrží zhotovitel a jeden objednatel.
4. Obě smluvní strany prohlašují, že došlo k dohodě v celém rozsahu této smlouvy o dílo a že ji uzavírají vážně a na základě svobodné vůle.
5. Tato smlouva o dílo je tvořena 10 stranami textu a níže uvedenou přílohou.

Příloha č. 1 – Soupis prací s výkazem výměr

V Pardubicích dne..... - 6 -08- 2019

V Svitavy dne 1.8.2019

Za objednatele:



Renata Kaňková
náměstek ředitele KŘ pro ekonomiku



Za zhotovitele:

MON
IZOL

A. Slavička 492/15, 568 02 Svitavy
IČO: 033 98 315, DIČ: CZ03398315
Tel.: 603 241 484, E-mail: psykora@monizol.cz

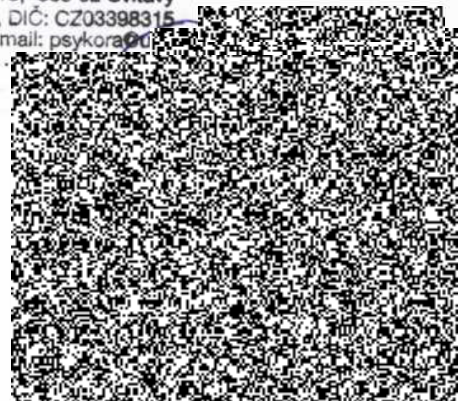

REKAPITULACE STAVBY

Kód: 2019_12_07
Stavba: Svitavy_oploceni_plast

KSO:
Místo: Svitavy

CC-CZ:
Datum: 7. 1. 2019

Zadavatel:
KŘP Pardubického kraje

IČ:
DIČ:

Uchazeč:
Vyplň údaj

IČ: Vyplň údaj
DIČ: Vyplň údaj

Projektant:

IČ:
DIČ:

Zpracovatel:
Došelová

IČ:
DIČ:

Poznámka:

Cena bez DPH			399 678,91
DPH základní	Sazba daně	Základ daně	Výše daně
snížená	21,00%	399 678,91	83 932,57
	15,00%	0,00	0,00
Cena s DPH v CZK			483 611,48

Projektant

Zpracovatel

Datum a podpis:

Razítko

Datum a podpis:

Razítko

Objednavatel

Uchazeč

MON
IZOL
s.r.o.

A. Slavička 492/15, 568 02 Svitavy
IČO: 033 98 315, DIČ: CZ03398315
Tel.: 603 241 484, E-mail: psykora@unet.cz

Datum a podpis:

Razítko

Datum a podpis: 15.4.2019

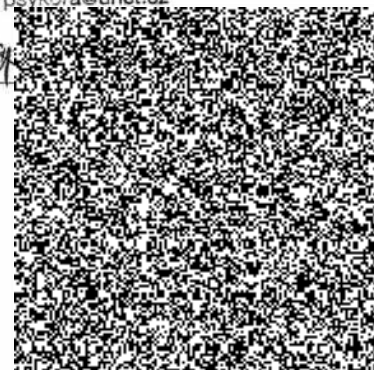

REKAPITULACE OBJEKTŮ STAVBY A SOUPISŮ PRACÍ

Kód: 2019_12_07

Stavba: Svitavy_oploceni_plast

Místo: Svitavy

Datum: 7. 1. 2019

Zadavatel: KŘP Pardubického kraje

Projektant:

Uchazeč:

Zpracovatel:

Došelová

Kód	Popis	Cena bez DPH [CZK]	Cena s DPH [CZK]
Náklady z rozpočtů		399 678,91	483 611,48
01	Demontaz_oploceni	40 187,53	48 626,91
02	Demontaz_nepruhledneho_oploceni	32 000,00	38 720,00
03	Nove_oploceni_pletivo	231 834,26	280 519,45
04	Nove_plastove_oploceni	95 657,12	115 745,12

KRYCÍ LIST SOUPISU PRACÍ

Stavba:

Svitavy_oploceni_plast

Objekt:

01 - Demontaz_oploceni

KSO:

Místo: Svitavy

CC-CZ:

Datum: 7. 1. 2019

Zadavatel:

KŘP Pardubického kraje

IČ:

DIČ:

Uchazeč:

Vyplň údaj

IČ:

DIČ:

Vyplň údaj

Vyplň údaj

Projektant:

IČ:

DIČ:

Zpracovatel:

Došelová

IČ:

DIČ:

Poznámka:

Cena bez DPH

40 187,53

	Základ daně	Sazba daně	Výše daně
DPH základní	40 187,53	21,00%	8 439,38
DPH snížená	0,00	15,00%	0,00

Cena s DPH

v CZK

48 626,91

Projektant

Zpracovatel

Datum a podpis:

Razítko

Datum a podpis:

Razítko

Objednavatel

Uchazeč

MON
IZOL

A. Slavička 492/15, 568 02 Svitavy
IČO: 033 98 315, DIČ: CZ03398315
Tel.: 603 241 484, E-mail: psykora@unet.cz

Datum a podpis:

Razítko

Datum a podpis:

15.4.2019



REKAPITULACE ČLENĚNÍ SOUPISU PRACÍ

Stavba:

Svitavy_oploceni_plast

Objekt:

01 - Demontaz_oploceni

Místo: Svítavy

Datum: 7. 1. 2019

Zadavatel: KŘP Pardubického kraje

Projektant:

Uchazeč: Vyplň údaj

Zpracovatel:

Došelová

Kód dílu - Popis

Cena celkem [CZK]

Náklady ze soupisu prací

40 187,53

HSV - Práce a dodávky HSV

40 187,53

1 - Zemní práce

11 779,89

18 - Zemní práce - povrchové úpravy terénu

926,00

9 - Ostatní konstrukce a práce, bourání

24 314,50

997 - Přesun sutě

4 093,14

SOUPIS PRACÍ

Stavba:

Svitavy_oploceni_plast

Objekt:

01 - Demontaz_oploceni

Místo: Svítavy

Datum: 7. 1. 2019

Zadavatel: KŘP Pardubického kraje

Projektant:

Uchazeč: Vyplň údaj

Zpracovatel:

Došelová

PČ	Typ	Kód	Popis	MJ	Množství	J.cena [CZK]	Cena celkem [CZK]
----	-----	-----	-------	----	----------	--------------	-------------------

Náklady soupisu celkem

40 187,53

D HSV Práce a dodávky HSV

40 187,53

D 1 Zemní práce

11 779,89

1	K	111111311	Odstranění ruderálního porostu do 100 m2 naložení a odvoz do 20 km v rovině nebo svahu do 1:5	m2	30,000	39,70	1 191,00
2	K	111212351	Odstranění nevhodných dřevin do 100 m2 výšky nad 1m s odstraněním pařezů v rovině nebo svahu 1:5	m2	10,000	62,60	626,00
3	K	162701105	Vodorovné přemístění do 10000 m výkopku/sypaniny z horniny tř. 1 až 4	m3	4,779	264,50	1 264,05
4	K	162701109	Příplatek k vodorovnému přemístění výkopku/sypaniny z horniny tř. 1 až 4 ZKD 1000 m přes 10000 m	m3	47,790	20,80	994,03
5	K	167101101	Nakládání výkopku z hornin tř. 1 až 4 do 100 m3	m3	4,779	256,00	1 223,42
6	K	171201201	Uložení sypaniny na skládky	m3	4,779	200,00	955,80
7	K	171201201a	Nákup zásypového materiálu	m3	3,717	950,00	3 531,15
8	K	174101101	Zásyp jam, šachet rýh nebo kolem objektů sypaninou se zhutněním	m3	3,717	121,00	449,76
9	K	181301103	Rozprostření ornice tl vrstvy do 200 mm pl do 500 m2 v rovině nebo ve svahu do 1:5	m2	5,310	90,90	482,68
10	K	181951101	Úprava pláně v hornině tř. 1 až 4 bez zhutnění	m2	20,000	6,80	136,00

D 18 Zemní práce - povrchové úpravy terénu

926,00

11	K	181411131	Založení parkového trávníku výsevem plochy do 1000 m2 v rovině a ve svahu do 1:5	m2	20,000	46,30	926,00
----	---	-----------	--	----	--------	-------	--------

D 9 Ostatní konstrukce a práce, bourání

24 314,50

12	K	966052121	Bourání sloupků a vzpěr ŽB plotových s betonovou patkou	kus	59,000	220,00	12 980,00
13	K	966071822	Rozebrání oplocení z drátěného pletiva se čtvercovými oky výšky do 2,0 m	m	150,000	70,00	10 500,00
14	K	966073810	Rozebrání vrat a vrátek k oplocení plochy do 2 m2	kus	2,000	262,00	524,00
15	K	966073811	Rozebrání vrat a vrátek k oplocení plochy do 6 m2	kus	1,000	310,50	310,50

D 997 Přesun sutě

4 093,14

16	K	997013501	Odvoz sutí a vybouraných hmot na skládku nebo meziskládku do 1 km se složením	t	5,002	220,00	1 100,44
17	K	997013509	Příplatek k odvozu sutí a vybouraných hmot na skládku ZKD 1 km přes 1 km	t	95,038	15,70	1 492,10
18	K	997013831	Poplatek za uložení na skládce (skládkovné) stavebního odpadu směsného kód odpadu 170 904	t	5,002	300,00	1 500,60

KRYCÍ LIST SOUPISU PRACÍ

Stavba:

Svitavy_oploceni_plast

Objekt:

02 - Demontaz_nepruhledneho_oploceni

KSO:

Místo: Svitavy

CC-CZ:

Datum: 7. 1. 2019

Zadavatel:

KŘP Pardubického kraje

IČ:

DIČ:

Uchazeč:

Vyplň údaj

IČ:

DIČ:

Vyplň údaj

Vyplň údaj

Projektant:

IČ:

DIČ:

Zpracovatel:

Došelová

IČ:

DIČ:

Poznámka:

Cena bez DPH

32 000,00

	Základ daně	Sazba daně	Výše daně
DPH základní	32 000,00	21,00%	6 720,00
DPH snížená	0,00	15,00%	0,00

Cena s DPH

v CZK

38 720,00

Projektant

Zpracovatel

Datum a podpis:

Razítko

Datum a podpis:

Razítko

Objednavatel

Uchazeč

MON
IZOL
s.r.o.

A. Slavička 492/15, 568 02 Svitavy
IČO: 033 98 315, DIČ: CZ03398315
Tel.: 603 241 484, E-mail: psykora@unet.cz

Datum a podpis:

Razítko

Datum a podpis:

15.4.2019

REKAPITULACE ČLENĚNÍ SOUPISU PRACÍ

Stavba:

Svitavy_oploceni_plast

Objekt:

02 - Demontaz_nepruhledneho_oploceni

Místo: Svitavy

Datum: 7. 1. 2019

Zadavatel: KŘP Pardubického kraje

Projektant:

Uchazeč: Vyplň údaj

Zpracovatel: Došelová

Kód dílu - Popis

Cena celkem [CZK]

Náklady ze soupisu prací

32 000,00

HSV - Práce a dodávky HSV

32 000,00

9 - Ostatní konstrukce a práce, bourání

32 000,00

SOUPIS PRACÍ

Stavba:

Svitavy_oploceni_plast

Objekt:

02 - Demontaz_nepruhledneho_oploceni

Místo: Svitavy

Datum: 7. 1. 2019

Zadavatel: KŘP Pardubického kraje

Projektant:

Uchazeč: Vyplň údaj

Zpracovatel: Došelová

PČ	Typ	Kód	Popis	MJ	Množství	J.cena [CZK]	Cena celkem [CZK]
Náklady soupisu celkem							32 000,00
	D	HSV	Práce a dodávky HSV				32 000,00
	D	9	Ostatní konstrukce a práce, bourání				32 000,00
1	K	966072822a	Rozebrání a likvidace oplocení z vlnitých cementovláknitých desek	m2	80,000	400,00	32 000,00

KRYCÍ LIST SOUPISU PRACÍ

Stavba:

Svitavy_oploceni_plast

Objekt:

03 - Nove_oploceni_pletivo

KSO:

Místo: Svitavy

CC-CZ:

Datum: 7. 1. 2019

Zadavatel:

KŘP Pardubického kraje

IČ:

DIČ:

Uchazeč:

Vyplň údaj

IČ:

DIČ:

Vyplň údaj

Vyplň údaj

Projektant:

IČ:

DIČ:

Zpracovatel:

Došelová

IČ:

DIČ:

Poznámka:

Cena bez DPH

231 834,26

	Základ daně	Sazba daně	Výše daně
DPH základní	231 834,26	21,00%	48 685,19
DPH snížená	0,00	15,00%	0,00

Cena s DPH

v CZK

280 519,45

Projektant

Zpracovatel

Datum a podpis:

Razítko

Datum a podpis:

Razítko

Objednavatel

Uchazeč

MON
IZOL

A. Slavička 492/15, 568 02 Svitavy
IČO: 033 98 315, DIČ: CZ03398315
Tel.: 603 241 484, E-mail: psykora@unet.cz

Datum a podpis:

Razítko

Datum a podpis:

15.4.2019

REKAPITULACE ČLENĚNÍ SOUPISU PRACÍ

Stavba:

Svitavy_oploceni_plast

Objekt:

03 - Nove_oploceni_pletivo

Místo:

Svitavy

Datum:

7. 1. 2019

Zadavatel:

KŘP Pardubického kraje

Projektant:

Uchazeč:

Vyplň údaj

Zpracovatel:

Došelová

Kód dílu - Popis

Cena celkem [CZK]

Náklady ze soupisu prací

231 834,26

HSV - Práce a dodávky HSV

231 834,26

1 - Zemní práce

11 305,00

3 - Svislé a kompletní konstrukce

215 178,20

9 - Ostatní konstrukce a práce, bourání

4 063,50

998 - Přesun hmot

1 287,56

SOUPIS PRACÍ

Stavba:

Svitavy_oploceni_plast

Objekt:

03 - Nove_oploceni_pletivo

Místo: Svítavy

Datum: 7. 1. 2019

Zadavatel: KŘP Pardubického kraje

Projektant:

Uchazeč: Vyplň údaj

Zpracovatel:

Došelová

PČ	Typ	Kód	Popis	MJ	Množství	J.cena [CZK]	Cena celkem [CZK]
----	-----	-----	-------	----	----------	--------------	-------------------

Náklady soupisu celkem

231 834,26

D HSV Práce a dodávky HSV 231 834,26

D 1 Zemní práce 11 305,00

1	K	131111322	Vrtání jamek pro plotové sloupky D do 200 mm - ručně s mechanickým vrtákem	m	59,500	190,00	11 305,00
---	---	-----------	--	---	--------	--------	-----------

D 3 Svislé a kompletní konstrukce 215 178,20

2	K	338171121a	Osazování sloupků a vzpěr plotových ocelových se zalitím MC	kus	85,000	187,50	15 937,50
3	M	55342254a	sloupek plotový průběžný Pz a komaxitový 2250/38x1,5mm vč. patky	kus	31,000	350,00	10 850,00
4	M	55342256a	sloupek plotový průběžný Pz a komaxitový 2750/38x1,5mm vč. patky	kus	34,000	380,00	12 920,00
5	M	55342272	vzpěra plotová 38x1,5mm včetně krytky s uchem 2000mm vč. objímky	kus	20,000	350,00	7 000,00
6	K	348101210	Osazení vrat a vrátek k oplocení na ocelové sloupky do 2 m2	kus	2,000	859,00	1 718,00
7	M	55342320	branka vchodová kovová 1200x940 mm	kus	2,000	3 500,00	7 000,00
8	K	348101240	Osazení vrat a vrátek k oplocení na ocelové sloupky do 8 m2	kus	1,000	2 100,00	2 100,00
9	M	55342341a	brána kovová dvoukřídlá 1500x3916 mm neprůhledná	kus	1,000	12 500,00	12 500,00
10	K	348121221a	Osazení podhřabových desek délky do 3 m na ocelové plotové sloupky D+M	kus	90,000	1 159,00	104 310,00
11	K	348401120	Osazení oplocení ze strojového pletiva s napínacími dráty výšky do 1,6 m do 15° sklonu svahu	m	70,000	130,50	9 135,00
12	M	31324756	pletivo drátěné se čtvercovými oky zapletené Pz 50x2x1600mm	m	70,000	70,97	4 967,90
13	K	348401130	Osazení oplocení ze strojového pletiva s napínacími dráty výšky do 2,0 m do 15° sklonu svahu	m	80,000	130,50	10 440,00
14	M	31327504	pletivo drátěné plastifikované se čtvercovými oky 50 mm/2,2 mm, 200 cm	m	80,000	88,71	7 096,80
15	K	348401350	Rozvinutí, osazení a napnutí napínacího drátu na oplocení do 15° sklonu svahu	m	380,000	15,00	5 700,00
16	M	15615300	drát kruhový Pz napínací D 2,80mm	m	380,000	4,85	1 843,00
17	K	R 3/1	Napínací tyč poplastovaná PVC	kus	14,000	50,00	700,00
18	K	R 3/2	Očko na upevnění napínací tyče	kus	32,000	30,00	960,00

D 9 Ostatní konstrukce a práce, bourání 4 063,50

19	K	914531111	Montáž nástavce na sloupky velikosti do 1 m2 pro uchycení dopravních značek	kus	3,000	154,50	463,50
20	M	40444000a	značka dopravní svislá výstražná Pozor objekt střežen psy	kus	3,000	1 200,00	3 600,00

D 998 Přesun hmot 1 287,56

21	K	998232111	Přesun hmot pro oplocení zděné z cihel nebo tvárnic v do 10 m	t	1,513	607,00	918,39
22	K	998232124	Příplatek k přesunu hmot pro oplocení zděné za zvětšený přesun do 5000 m	t	1,513	244,00	369,17

KRYCÍ LIST SOUPISU PRACÍ

Stavba:

Svitavy_oploceni_plast

Objekt:

04 - Nove_plastove_oploceni

KSO:

Místo: Svítavy

CC-CZ:

Datum: 7. 1. 2019

Zadavatel:

KŘP Pardubického kraje

IČ:

DIČ:

Uchazeč:

Vyplň údaj

IČ:

Vyplň údaj

DIČ:

Vyplň údaj

Projektant:

IČ:

DIČ:

Zpracovatel:

Došelová

IČ:

DIČ:

Poznámka:

Cena bez DPH 95 657,12

	Základ daně	Sazba daně	Výše daně
DPH základní	95 657,12	21,00%	20 088,00
DPH snížená	0,00	15,00%	0,00

Cena s DPH v CZK 115 745,12

Projektant

Zpracovatel

Datum a podpis:

Razítko

Datum a podpis:

Razítko

Objednavatel

Uchazeč

MON
ZOL

A. Slavička 492/15, 568 02 Svítavy
IČO: 033 98 315, DIČ: CZ03398315
Tel.: 603 241 484, E-mail: psykora@unet.cz

Datum a podpis:

Razítko

Datum a podpis:

15.4.20

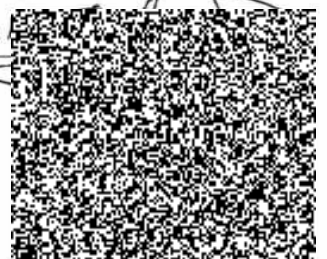

REKAPITULACE ČLENĚNÍ SOUPISU PRACÍ

Stavba:

Svitavy_oploceni_plast

Objekt:

04 - Nove_plastove_oploceni

Místo: Svítavy

Datum: 7. 1. 2019

Zadavatel: KŘP Pardubického kraje

Projektant:

Uchazeč: Vyplň údaj

Zpracovatel: Došelová

Kód dílu - Popis

Cena celkem [CZK]

Náklady ze soupisu prací

95 657,12

HSV - Práce a dodávky HSV

66 290,11

1 - Zemní práce

2 312,80

3 - Svislé a kompletní konstrukce

63 750,00

998 - Přesun hmot

227,31

PSV - Práce a dodávky PSV

29 367,01

767 - Konstrukce zámečnické

26 232,85

783 - Dokončovací práce - nátěry

3 134,16

SOUPIS PRACÍ

Stavba:

Svitavy_oploceni_plast

Objekt:

04 - Nove_plastove_oploceni

Místo: Svitavy

Datum: 7. 1. 2019

Zadavatel: KŘP Pardubického kraje

Projektant:

Uchazeč: Vyplň údaj

Zpracovatel: Došelová

PČ	Typ	Kód	Popis	MJ	Množství	J.cena [CZK]	Cena celkem [CZK]
----	-----	-----	-------	----	----------	--------------	-------------------

Náklady soupisu celkem

95 657,12

D HSV Práce a dodávky HSV 66 290,11

D 1 Zemní práce 2 312,80

1	K	131111322	Vrtání jamek pro plotové sloupky D do 200 mm - ručně s mechanickým vrtákem	m	11,200	206,50	2 312,80
---	---	-----------	--	---	--------	--------	----------

D 3 Svislé a kompletní konstrukce 63 750,00

2	K	338171121	Osazování sloupků a vzpěr plotových ocelových v 2,60 m se zalitím MC	kus	16,000	187,50	3 000,00
---	---	-----------	--	-----	--------	--------	----------

3	M	14550252a	profil ocelový čtvercový svařovaný 60x60x2mm, Zn+plast, hnědý	m	40,000	250,00	10 000,00
---	---	-----------	---	---	--------	--------	-----------

4	K	348181110	Osazení oplocení z dílců na předem osazené sloupky	m2	80,000	220,00	17 600,00
---	---	-----------	--	----	--------	--------	-----------

5	M	3/R	Plastová deska vel. 2000/800/30 mm hnědá		50,000	663,00	33 150,00
---	---	-----	--	--	--------	--------	-----------

D 998 Přesun hmot 227,31

6	K	998232111	Přesun hmot pro oplocení zděné z cihel nebo tvárnice v do 10 m	t	0,264	607,00	160,25
---	---	-----------	--	---	-------	--------	--------

7	K	998232124	Příplatek k přesunu hmot pro oplocení zděné za zvětšený přesun do 5000 m	t	0,264	254,00	67,06
---	---	-----------	--	---	-------	--------	-------

D PSV Práce a dodávky PSV 29 367,01

D 767 Konstrukce zámečnické 26 232,85

8	K	767161123	Montáž zábradlí rovného z trubek do ocelové konstrukce hmotnosti do 20 kg	m	80,000	134,50	10 760,00
---	---	-----------	---	---	--------	--------	-----------

9	M	14550136a	profil ocelový obdélníkový svařovaný 50x30x2mm, Zn+plast, hnědý	m	80,000	190,00	15 200,00
---	---	-----------	---	---	--------	--------	-----------

10	K	998767101	Přesun hmot tonážní pro zámečnické konstrukce v objektech v do 6 m	t	0,213	1 281,00	272,85
----	---	-----------	--	---	-------	----------	--------

D 783 Dokončovací práce - nátěry 3 134,16

11	K	783301303	Bezoplachové odrezivění zámečnických konstrukcí	m2	7,200	135,00	972,00
----	---	-----------	---	----	-------	--------	--------

12	K	783301313	Odmaštění zámečnických konstrukcí ředidlovým odmašťovačem	m2	7,200	50,00	360,00
----	---	-----------	---	----	-------	-------	--------

13	K	783314201	Základní antikorozní jednonásobný syntetický standardní nátěr zámečnických konstrukcí	m2	7,200	67,30	484,56
----	---	-----------	---	----	-------	-------	--------

14	K	783315101	Mezinátěr jednonásobný syntetický standardní zámečnických konstrukcí	m2	7,200	73,00	525,60
----	---	-----------	--	----	-------	-------	--------

15	K	783317101	Krycí jednonásobný syntetický standardní nátěr zámečnických konstrukcí	m2	7,200	110,00	792,00
----	---	-----------	--	----	-------	--------	--------