

909 017 000



## SMLOUVA O POSKYTOVÁNÍ STRAVOVACÍCH SLUŽEB

uzavřená podle ustanovení § 1746 odst. 2 zákona č. 89/2012 Sb., občanský zákoník, ve znění pozdějších předpisů (dále jen „smlouva“)

### Článek I.

#### Smluvní strany

##### Česká republika – Krajské ředitelství policie Olomouckého kraje

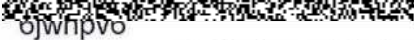
Sídlo: Tř. Kosmonautů 189/10, Hodolany, 779 00 Olomouc  
Zastoupená: RNDr. Josefem Kaštilem, vedoucí odboru správy majetku  
IČO: 72051795  
DIČ: není plátcem DPH  
Bankovní spojení: Česká národní banka, Ostrava  
Číslo účtu:   
Kontaktní osoba: Dagmar Pavlovská  
Telefon: 974 761 610  
E-mail:   
ID datové schránky:  0jwhpvo

(dále jen „objednavatel“)

a

Název firmy: **MB Gastro Group s.r.o.**  
Sídlo: Kubelíkova 1224/42, 130 00 Praha 3  
Zastoupená: Martinem Brožem  
IČO: 24853445  
DIČ: CZ24853445  
Bankovní spojení: Raiffeisen bank, Ostrava  
Číslo účtu: 7402014001  
Telefon:   
E-mail:   
ID datové schránky: 9p5gid  
Zapsán v OR Zapsáno v obchodním rejstříku vedeném u Městského soudu v Praze v oddílu C, vložce číslo 201875

(dále jen „poskytovatel“)

### Článek II.

#### Účel smlouvy

1. Výše uvedené smluvní strany uzavírají tuto Smlouvu o poskytování stravovacích služeb pro frekventanty Krajského ředitelství policie Olomouckého kraje ve školicím středisku Krajského ředitelství policie Moravskoslezského kraje ve Frýdku - Místku (dále jen „smlouva“).
2. Podkladem pro uzavření této smlouvy je nabídka prodávajícího ze dne **25. července 2016**, která byla na základě zadávacího řízení vedeného na elektronickém tržišti GEMIN pod evidenčním číslem **T002/16/V00040641** na veřejnou zakázku malého rozsahu

s názvem: „**Poskytování stravovacích služeb**“ vybrána jako nejvhodnější a je podpisem této smlouvy pro obě smluvní strany závazná.

### Článek III.

#### Předmět smlouvy

1. Předmětem smlouvy je zabezpečení a dodávka jídel do místa plnění dle čl. V odst. 1, skládající se ze snídaně a oběda, přičemž:
  - a) snídaní se rozumí teplé nebo studené základní jídlo, teplý a studený nápoj, pečivo
  - b) obědem se rozumí polévka, teplé základní jídlo (včetně přílohy), teplý nebo studený nápoj
2. Jídla budou připravována podle receptur ve skladbě obvyklé s tím, že k jídlům, kde je to vhodné, a bude uvedeno na jídelním lístku, je servírována zelenina (sterilovaná nebo čerstvá), zeleninový salát nebo ovocný kompot.
3. Poskytovatel se zavazuje zabezpečit pestrost a rozmanitost stravy s možností výběru oběda minimálně ze tří druhů jídel.
4. Uchazeč je povinen dodržet minimální váhy vybraných druhů potravin při realizaci předmětu plnění:

Gramáže masa v syrovém stavu:	
Druh masa	Gramáž
Vepřová kýta	100 g
Vepřová plec	120 g
Vepřová pečeně	120 g
Hovězí roštěná	100 g
Hovězí přední	120 g
Kuřecí s kostí	220 g
Kuřecí bez kosti	120 g
Rybí filé	150 g

Druhy příloh a dalších potravin po tepelné úpravě	
Název	Gramáž
Brambory vařené	300 g
Bramborová kaše	300 g
Bramborový salát	300 g
Rýže	250 g
Těstoviny	250 g
Knedlíky houskové	5 plátků
Knedlíky bramborové	6 plátků
Luštěniny	300 g
Zelí hlávkové, kysané	175 g
Kapusta, špenát, mrkev dušené	200 g
Polévka	3,0 dcl
Šťáva k masu	1,5 dcl
Omáčka	2,0 dcl
Nápoj	2,0 dcl

## Článek IV.

### Cena a doba plnění

1. Celková cena denního stravování pro jednu osobu činí: 128 Kč včetně DPH z toho:
  - a) cena snídaně bez DPH 43,- Kč  
DPH 21 % 9,- Kč  
cena snídaně vč. DPH 52,- Kč
  - b) cena oběda bez DPH 68,80 Kč  
DPH 21 % 13,20 Kč  
cena snídaně vč. DPH 76,- Kč
2. Celková cena dodávané stravy za jednu snídani a oběd zahrnuje veškeré náklady potřebné k přípravě a konzumaci jídel, včetně dopravy do místa plnění, zajištění a použití obvyklých nádob a obalů, za dodržení platných hygienických, případně jiných s touto činností souvisejících, norem.
3. Celková cena za jednu snídani a oběd včetně DPH je chápána jako cena pevná po celou dobu plnění veřejné zakázky. Nabídkovou cenu lze měnit pouze v souvislosti se změnou sazby DPH, případně jinou legislativní změnou ovlivňující cenu.
4. Celkové finanční plnění z této smlouvy nepřesáhne částku 240.000 Kč bez DPH (slovy dvěstěčtyřicettisícokorunčeských), tj. 290.400 Kč včetně 21 % DPH (slovy dvěstědevadesáttisícčtyřistakorunčeských).
5. Doba plnění je sjednána na dobu do vyčerpání finanční částky dle čl. IV., odst. 4 této smlouvy.

## Článek V.

### Místo plnění

1. Místem plnění předmětu smlouvy dle čl. III., odst. 1 jsou prostory bufetu-kantýny v objektu č. 9 areálu Krajského ředitelství policie Moravskoslezského kraje, ul. Frýdlantská ve Frýdku – Místku (bývalá kasárna).

## Článek VI.

### Ostatní ujednání

1. Dodávky jednotlivých jídel budou realizovány v počtu dle požadavku pověřeného pracovníka ŠPS.
2. Pověřený pracovník objednavatele zabezpečí objednávky jeden pracovní den před dodáním, a to do 14:00 hodin a počty jednotlivých jídel upřesní nejpozději v den dodání, a to do 7:30 hodin.
3. Objednavatel při poskytování stravovacích služeb uvedených v čl. III. odst. 1 smlouvy nahlásí poskytovateli při změně počtů strávníků tuto změnu nejpozději dvacet čtyři (24) hodin před samotnou změnou.

4. Poskytovatel je povinen umožnit objednateli kontrolu plnění kvality a množství stravy včetně dodržování hygienických předpisů v místě plnění dle čl. V odst. 1, a to kdykoliv.
5. Poskytovatel je povinen při zajištění stravovacích služeb dodržovat platné předpisy ČR, zejména ustanovení zákona č. 258/2000 Sb., o ochraně veřejného zdraví a o změně souvisejících zákonů, v platném znění, a vyhlášky č. 137/2004 Sb., o hygienických požadavcích na stravovací služby a o zásadách osobní a provozní hygieny při činnostech epidemiologicky závažných, v platném znění.

## **Článek VII.**

### **Platební podmínky**

1. Sjednaná cena dle čl. IV., odst. 1 je konečná a zahrnuje zejména veškeré výlohy, výdaje a náklady vzniklé poskytovateli v souvislosti s realizací stravování.
2. Zúčtovacím obdobím je jeden kalendářní měsíc.
3. Platba se uskuteční v Kč na základě vydaného daňového dokladu (dále jen „faktura“). Faktura bude vystavena na základě podkladů dodaných objednavatelem dle skutečného počtu odebrané stravy.
4. Smluvní strany se dohodly na lhůtě splatnosti faktury v délce dvacet jedna (21) kalendářních dnů ode dne doručení faktury objednavateli na kontaktní adresu objednavatele.
5. Objednavatel je oprávněn fakturu vrátit před uplynutím její splatnosti, neobsahuje-li náležitosti stanovené touto smlouvou nebo budou-li tyto údaje uvedeny chybně. Ve vrácené faktuře objednavatel označí důvod jejího vrácení a v případě oprávněného vrácení poskytovatel vystaví fakturu novou. Oprávněným vrácením faktury přestává běžet původní lhůta splatnosti a běží znovu ode dne doručení nové faktury objednavateli. Poskytovatel je povinen novou fakturu doručit objednavateli do deseti (10) dnů ode dne doručení oprávněně vrácené faktury poskytovateli.
6. Faktura se považuje za uhrazenou okamžikem odepsání platby z účtu objednavatele.

## **Článek VIII.**

### **Smluvní pokuty a úroky**

1. V případě nedodržení termínu ze strany poskytovatele, v případě nepřevzetí ze strany objednavatele z důvodu vad nebo v případě prodlení poskytovatele s odstraněním vad je dodavatel povinen uhradit objednavateli smluvní pokutu ve výši 0,05 % z celkové ceny za každý, byť i započatý kalendářní den prodlení.
2. Objednavatel je povinen zaplatit poskytovateli za prodlení s úhradou faktury po sjednané lhůtě splatnosti úrok z prodlení ve výši 0,05 % z dlužné částky dle příslušné faktury za každý, byť i započatý den prodlení.
3. Smluvní pokuta a úrok z prodlení jsou splatné do čtrnácti (14) kalendářních dnů ode dne jejího uplatnění.
4. Zaplacením smluvní pokuty a úroku z prodlení není dotčen nárok smluvních stran na náhradu škody nebo odškodnění.

## **Článek IX.**

### **Zánik smluvního vztahu**

1. Smluvní strany se dohodly, že podstatným porušením smlouvy se rozumí:
  - a) nekvalitní plnění dodávky stravy nebo plnění, které odporuje této smlouvě,
  - b) nedodržení podmínek uvedených v čl. III.
2. Smluvní strany se dohodly, že závazek ze smlouvy zaniká:
  - a) jednostranným odstoupením od smlouvy pro její podstatné porušení některou ze smluvních stran,
  - b) vstupem poskytovatele do likvidace, prohlášením návrhu na konkurz nebo vyrovnání,
  - c) výpovědí objednavatele, a to i bez udání důvodu, s výpovědní lhůtou v délce dvou kalendářních měsíců, která začíná běžet od prvního dne měsíce následujícího po měsíci, ve kterém byla doručena výpověď.

## **Článek X.**

### **Zvláštní ujednání**

1. Smluvní strany jsou povinny bez zbytečného odkladu oznámit druhé smluvní straně jakoukoliv změnu údajů v záhlaví smlouvy.
2. Poskytovatel není bez předchozího písemného souhlasu objednavatele oprávněn postoupit práva a povinnosti z této smlouvy na třetí osobu.
3. V případě změn jmen ve smlouvě uvedených osob, je příslušná smluvní strana povinna tuto změnu písemně oznámit druhé smluvní straně bez zbytečného odkladu. V tomto případě nebude ke smlouvě zpracován dodatek, obě smluvní strany změnu jména zasláním oznámením akceptují.
4. Objednavatel i poskytovatel souhlasí se zveřejněním obsahu smlouvy s výjimkou informací týkajících se obchodního tajemství.

## **Článek XI.**

### **Závěrečná ustanovení**

1. Tato smlouva nabývá platnosti a účinnosti dnem jejího podpisu oběma smluvními stranami.
2. Tato smlouva je vyhotovena ve třech (3) stejnopisech, z nichž každý má platnost originálu. Poskytovatel obdrží jeden (1) výtisk, objednavatel dva (2) výtisky.
3. Tato smlouva může být měněna či doplňována vzájemně odsouhlasenými a podepsanými vzestupně očíslovanými dodatky, které se poté stávají její nedílnou součástí.
4. Právní úkony každé smluvní strany ve věci plnění smlouvy a jejího porušení, uplatňování nároků z této smlouvy, jejího plnění a porušení, musí mít písemnou formu, jinak jsou vůči druhé straně neplatné a neúčinné.

5. Smluvní strany prohlašují, že jim nejsou známy žádné skutečnosti, které by uzavření této smlouvy vylučovaly a berou na vědomí, že v plném rozsahu nesou veškeré právní důsledky plynoucí z jimi vědomě udaných nepravdivých údajů. Na důkaz svého souhlasu s obsahem smlouvy připojují pod ní své podpisy.

Olomouc dne 26-07-2016

Paskov dne 1.8.2016

Objednavatel:

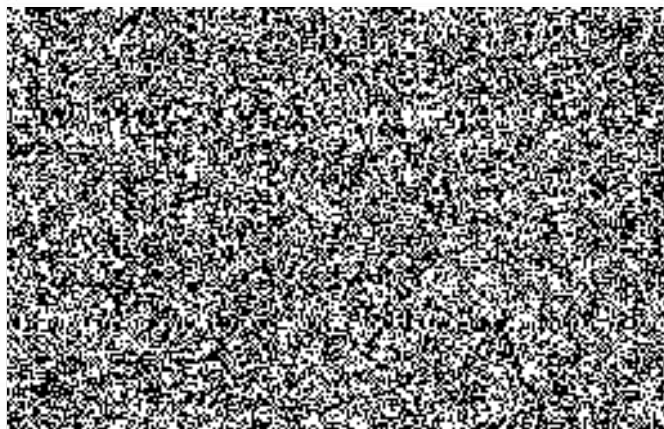

Poskytovatel:

