

S M L O U V A

o závazku veřejné služby ve veřejné linkové dopravě
v systému Pražské integrované dopravy na období 13. 7. 2019 až 30. 11. 2024
(příměstské linky – HMP)
uzavřená podle zákona č. 194/2010 Sb., o veřejných službách v přepravě cestujících

evidenční číslo objednatele ROPID
179/19

Smluvní strany

1. Hlavní město Praha

se sídlem Mariánské náměstí 2, 110 00 Praha 1
zastoupené
organizací **ROPID** - Regionální organizátor Pražské integrované dopravy
zřízenou ke dni 1. 12. 1993 usnesením 33. Zastupitelstva hlavního města Prahy č. 15 ze dne 25. 11. 1993, zřizovací listina nově vydána a schválena usnesením Zastupitelstva hlavního města Prahy č. 6/14 ze dne 25. 4. 2019
se sídlem Rytířská 10, 110 00 Praha 1,
zapsaná v Registru ekonomických subjektů ČSÚ
IČO: 60437359 DIČ: CZ60437359, plátce DPH
bank. spojení: č.ú. 2000930012/6000
zastoupenou **Ing. et Ing. Petrem Tomčíkem, ředitelem**
(dále jen „objednatel ROPID“)

na straně jedné

a

2. ČSAD Benešov s.r.o.

se sídlem Blanická 960, 258 01 Vlašim
zapsaná v obchodním rejstřík, vedeném u Městského soudu v Praze, oddíl C, vložka 270430
IČO: 60193441 DIČ: CZ699000360 plátce DPH
bankovní spojení: č. ú. 1102121/0100
zastoupená **Kateřinou Kratochvílovou, jednatelkou**
(dále jen „dopravce“)

uzavírají podle zákona č. 194/2010 Sb. tuto smlouvu o veřejných službách v přepravě cestujících ve veřejné linkové dopravě v systému Pražské integrované dopravy na období 13. 7. 2019 – 30. 11. 2024

Preambule

Strany této smlouvy vědomy si potřeby neustálého růstu kvality veřejné hromadné dopravy a v souvislosti se vzrůstajícím objemem přepravovaných osob a rozvojem infrastruktury veřejné hromadné dopravy uzavírají tuto Smlouvu o veřejných službách v přepravě cestujících. Smlouva je uzavírána se záměrem přispět k udržitelnému rozvoji na území hl. m. v Prahy, dále zlepšovat služby veřejné přepravy cestujících a optimalizovat náklady vynakládané na tyto služby.

Strany této smlouvy věří, že realizací ustanovení této smlouvy se podaří zvýšit spokojenost cestujících s kvalitou poskytovaných služeb, zvýšit konkurenceschopnost veřejné hromadné dopravy ve vztahu k individuální automobilové dopravě a ostatním dopravcům, propagovat turistický ruch, prosazovat ochranu životního prostředí, úspory energií a bezpečnost dopravy, a podporovat kvalitu života v Praze. Tato smlouva se rovněž řídí Nařízením Evropského parlamentu a Rady (ES) č. 1370/2007 o veřejných službách v přepravě cestujících po železnici a silnici (dále jen Nařízení 1370/2007).

V souladu s čl. 5 Nařízení 1370/2007 je tato smlouva uzavřena příslušným orgánem přímo s využitím odstavce 4., čl. 5. V souladu se zákonem č. 194/2010 Sb., byla splněna povinnost objednatele ROPID 2 měsíce před uzavřením smlouvy o veřejných službách v přepravě cestujících přímým zadáním dle § 18 písm. c) zveřejnit oznámení na úřední desce obsahující identifikační údaje dopravce, předpokládanou roční hodnotu veřejných služeb.

Hlavní město Praha je příslušným orgánem podle čl. 2 písm. b) Nařízení 1370/2007 a § 59 odst. 2 písm. j) zákona č. 131/2000 Sb., o hlavním městě Praze, v platném znění oprávněným uzavřít smlouvu o veřejných službách s pravomocí zasahovat do veřejné přepravy cestujících na svém území.

ČÁST PRVNÍ

Účel smlouvy, předmět smlouvy a doba plnění závazku veřejných služeb

Článek I.

Účel smlouvy

1. Účelem této smlouvy je v souladu se zákonem č. 194/2010 Sb., o veřejných službách v přepravě cestujících (dále jen „zákon“) a čl. 2 písm. i) Nařízením 1370/2007 zabezpečení dopravní obslužnosti na území hlavního města Prahy (dále jen „HMP“) veřejnou linkovou dopravou v systému Pražské integrované dopravy (dále jen „PID“) v období 13. 7. 2019 – 30. 11. 2024 veřejnými službami (závazek veřejné služby (dále jen „ZVS“)) a úprava práv a povinností vyplývajících z tohoto závazkového vztahu mezi objednatelem ROPID a dopravcem.
2. Závazkovým vztahem uvedeným v odst. 1. tohoto článku se rozumí:
 - závazek dopravce poskytovat veřejné služby spočívající v zajištění dopravní obslužnosti příslušného území HMP veřejnou hromadnou dopravou, a to v rozsahu objednaného dopravního výkonu, kvalitě poskytovaných služeb a za tarifních podmínek stanovených objednatelem ROPID postupem podle této smlouvy,
 - ze strany objednatele ROPID závazek uhradit za podmínek stanovených obecně závaznými právními předpisy a touto smlouvou dopravci kompenzaci za veřejné služby, vypočtenou v souladu s články IV., V., VI., a VII. této smlouvy, vzniklou dopravci plněním této smlouvy (dále jen „kompenzace“) při respektování platebních podmínek stanovených v článku VII. této smlouvy
 - tato smlouva upravuje vzájemná práva a povinnosti smluvních stran při plnění ZVS, který je předmětem této smlouvy.
3. Tato smlouva vychází z evropské normy kvality služby ve veřejné dopravě EN 13816/2002 a ČSN 13816, dále jen „EN kvality“.

Článek II.

Předmět smlouvy

1. Dopravce se zavazuje provozovat v období 13. 7. 2019 – 30. 11. 2024 veřejnou linkovou osobní dopravu v systému PID jako ZVS spočívající v zajištění dopravní obslužnosti příslušného území HMP, stanovené hlavním městem Prahou, provozováním veřejné linkové dopravy linkou PID č. za podmínek uvedených v licencích a dalších podmínkách touto smlouvou stanovených.
2. Denní rozsah provozu, který vychází z aktuálních a schválených jízdních řádů, je uveden v příloze č. 1 jako nedílná součást této smlouvy.
3. Závazný objem dopravních výkonů pro následující kalendářní roky do konce platnosti této smlouvy (tj. pro roky 2020 až 2024) pro období příslušného kalendářního roku bude stanoven dodatkem uzavřeným smluvními stranami nejpozději do 31. prosince předcházejícího kalendářního roku. Závazný objem dopravních výkonů pro příslušné období kalendářního roku se nesmí od předpokládaného objemu dopravních výkonů této smlouvy lišit o více než 5 procent meziročně, pokud se smluvní strany nedohodnou jinak, zejména dojde-li k potřebě dodatečných veřejných služeb v důsledku nepředvídatelných okolností v souladu s §16 zákona.
4. Objednatel ROPID je oprávněn odchýlit se od předpokládaného objemu dopravních výkonů podle předchozího odstavce v důsledku změny organizace dopravní obslužnosti. Smluvní strany se zavazují, že v tomto případě neprodleně uzavřou dodatek k této smlouvě, který bude aktualizovat tuto smlouvu o vliv těchto změn. Objednatel ROPID se zavazuje uhradit dopravci kompenzaci vzniklou plněním ZVS za podmínek stanovených zákonem a touto smlouvou, a to do výše stanovené v čl. VII. této smlouvy. Podklady pro výpočet výše kompenzace jsou uvedeny v přílohách č. 7 a 8 této smlouvy.

Článek III.

Doba plnění závazku

1. Doba plnění ZVS v rozsahu podle této smlouvy se stanovuje na dobu určitou, a to od 13. 7. 2019 do 30. 11. 2024. První den této doby se považuje za počátek vzniku ZVS.
2. Dopravce je povinen zahájit provoz k prvnímu dni doby plnění. Dopravce je povinen podat u příslušného dopravního úřadu žádost o licenci na linky uvedené v příloze č. 1 této smlouvy, nebo o ni již požádal, nebo pokud nebylo příslušné řízení již zahájeno z moci úřední a předložit příslušnému dopravnímu úřadu ke schválení jízdní řády, tak aby počátek vzniku ZVS dle této smlouvy byl dopravcem dodržen. Dopravce je povinen o vydání licencí a schválení jízdních řádů usilovat řádně a bez působení jakýchkoli průtahů v řízení tak, aby mu mohly být licence pravomocně vydány a jízdní řády pravomocně schváleny v nejbližším možném termínu a aby na základě vydaných licencí a schválených jízdních řádů mohl být zahájen provoz k prvnímu dni doby plnění.
3. Nebude-li možné zahájit provoz k prvnímu dni doby plnění z důvodu, že den vykonatelnosti rozhodnutí o vydání licence či schválení jízdního řádu nastane později než k prvnímu dni plnění, pak se dopravce zavazuje zahájit na této lince provoz k nejpozdějšímu z následujících dnů:
 - ke dni provozu uvedenému v příslušné licenci či
 - k termínu začátku platnosti schváleného jízdního řádu.
4. Bude-li ještě před zahájením příslušného správního řízení zřejmé, že z důvodů stanovených obecně závaznými právními předpisy není možné, aby den vykonatelnosti rozhodnutí v takovém řízení nastal nejpozději k prvnímu dni doby plnění, pak je dopravce povinen navrhnout v žádosti nejbližší možný termín zahájení provozu nebo platnosti jízdního řádu. Vše je povinen projednat s objednatel ROPID.

5. Dopravce je povinen udržovat provoz na lince dle příloh č. 1 a č. 3 této smlouvy v souladu s příslušnými licencemi a jízdními řády po celou dobu od zahájení provozu do konce doby plnění stanovené v odst. 1. tohoto článku.

ČÁST DRUHÁ

Článek IV.

Výše kompenzace a podrobnosti finančních vztahů mezi smluvními stranami

1. Předběžný odhad kompenzace je zpracován dopravcem pro období 13. 7. – 31. 12. 2019 jak v jednotkových nákladech, tak v celkových nákladech za provedené výkony. Předběžný odhad kompenzace pro další příslušné kalendářní roky (tj. roky 2020 - 2024) bude stanoven dodatkem k této smlouvě, vždy však s přihlédnutím k odstavci 5. tohoto článku a čl. VI. této smlouvy. Dojde-li ke změně tarifu, změní se příslušným způsobem předběžný odhad kompenzace a výše poskytovaných záloh na úhradu kompenzace, a to na základě písemného dodatku k této smlouvě.
2. Smluvní strany se dohodly, že a předběžný odhad kompenzace je zpracován v souladu s přílohou č. 1 Nařízení 1370/2007 a Vyhláškou č. 296/2010 o postupech pro sestavení finančního modelu a určení maximální výše kompenzace (dále jen „Vyhláška“). Pro posouzení výše kompenzace ve vztahu k přiměřenému zisku je dopravce povinen doložit objednateli též Výchozí model provozních aktiv dle přílohy č. 5 k vyhlášce 296/2010 Sb. Kalkulace výchozího finančního modelu a odhadu kompenzace je v části kalkulace ekonomicky oprávněných nákladů dále specifikována v příloze č. 7 smlouvy.
3. Výpočet nákladů a výnosů musí být proveden v souladu s platnými účetními a daňovými zásadami a postupy Vyhlášky. Zajišťuje-li dopravce přepravní služby mimo režim této smlouvy o veřejných službách nebo jiné činnosti, je povinen vést oddělené účetnictví o nákladech a výnosech ze služeb, jež jsou předmětem této smlouvy. Požadavek odděleného účetnictví vedeného dopravcem se považuje za splněný, je-li závazek oddělen analyticky nebo propočtovou formou, vztaženou na vhodnou rozvrhovou základnu, která byla odsouhlasena objednatelem ROPID.
4. Pro každý následující rok platnosti a účinnosti této smlouvy bude částka maximální přípustné a nepřekročitelné výše kompenzace odpovídající dopravnímu výkonu v rozsahu uvedeném v příloze č. 1 této smlouvy vždy navýšena o částku odpovídající míře inflace nákladů (bez přiměřeného zisku) vyjádřené přírůstkem průměrného ročního indexu spotřebitelských cen v předchozím kalendářním roce dle údajů uveřejněných Českým statistickým úřadem. Z uvedených důvodů dopravce předloží předběžný odhad kompenzace pro následující rok nejpozději do 10. 12. běžného roku.

Článek V.

Finanční model ZVS v jednotlivých letech trvání smlouvy

1. Dopravce je povinen doložit objednatelům skutečnou výši kompenzace za poskytování služeb ve veřejném zájmu k zajištění dopravní obslužnosti příslušného území objednatele obce (dále jen „skutečná výše kompenzace“) výkazem nákladů a výnosů ve struktuře shodné se strukturou pro výpočet předběžného odhadu kompenzace (dále jen „výkaz“). Dopravce prokazuje splnění objednaného dopravního výkonu realizovaného na příslušném území objednatele obce údajem o skutečně provedených výkonech, tj. ujetých kilometrech dle jízdního řádu (dále jen „km“) a skutečných místových kilometrech (dále jen „mkm“) podle typů vozidel. Pro výpočet naturálních ukazatelů (km, mkm) budou použity převody stanovené vždy pro příslušný typ vozidla. 1 km ujetý standardním autobusem je xx neveřejný údaj xx mkm, 1 km ujetý

kloubovým autobusem je xx neveřejný údaj xx mkm a 1 km ujetý midibusem je xx neveřejný údaj xx mkm.

2. Dopravce je povinen zpracovat Výkaz provozních aktiv (dále jen Výkaz PA) a to vždy k 31.12. roku předcházejícímu účetnímu období a odevzdat objednateli ROPID v termínu dle odst. 3. tohoto článku. Vzor příkazu je uveden v příloze č. 6 k vyhlášce č. 296/2010 Sb., Příloha č. 6
3. Výkazy podle odstavců 1. a 2. budou dopravcem zpracovány vždy za celé období kalendářního roku. Dopravce je povinen předložit objednateli výkaz pro příslušný (za daný) kalendářní rok nejpozději 31. ledna následujícího kalendářního roku.
4. Dopravce se zavazuje bezodkladně informovat objednatele ROPID o všech skutečnostech, které mohou zakládat nárok dopravce na změnu výše úhrady kompenzace. Smluvní strany se během příslušného kalendářního roku mohou dohodnout uzavřít dodatek, měnící předběžný odhad kompenzace o částku způsobenou vlivem těchto změn.

ČÁST TŘETÍ

Úprava práv a závazků mezi objednatelem ROPID a dopravcem

Článek VI.

Odhad kompenzace vzniklé plněním ZVS na území HMP

1. Předpokládané náklady spojené s provozem linky PID č. 337 na území HMP, předpokládané tržby na území HMP a výše kompenzace za období 13. 7. – 31. 12. 2019 jsou uvedeny v příloze č. 4. Do kompenzace vzniklé plněním ZVS na území HMP nesmí být započteny ztráty, které dopravci vznikají provozováním jiných linek a spojů, jež nejsou zahrnuty do plnění ZVS na území HMP podle této smlouvy.
2. Odhad kompenzace za období 13. 7. – 31. 12. 2019 vzniklé plněním ZVS na území HMP provedený dopravcem dle postupu stanoveného v této smlouvě je uveden v příloze č. 7 této smlouvy.
3. Odhad kompenzace bude konkretizován pro každý následující kalendářní rok, a to v letech 2020 - 2024, dodatkem k této smlouvě včetně změn příslušných příloh této smlouvy pro daný rok. Ekonomicky oprávněné náklady dopravce mohou být navýšeny nejvýš o inflační koeficient obecné meziroční míry inflace vyhlášený Českým statistickým úřadem pro každý kalendářní rok, pokud se smluvní strany nedohodnou jinak. Jedná se zejména o náklady spojené s obnovou a skladbou vozového parku, zejména v souvislosti s nasazením nízkopodlažních vozidel nebo kloubových autobusů, případně náklady na rozšíření standardu kvality na základě požadavků objednatele ROPID. Vozovým parkem se pro účely této smlouvy rozumí pouze autobusy.

Článek VII.

Úhrada kompenzace vzniklé plněním ZVS na území HMP

1. Dopravci náleží úhrada kompenzace podle ustanovení § 23 zákona. Objednatel ROPID se zavazuje uhradit dopravci za řádně provedené výkony PID kompenzaci, která mu vznikne plněním ZVS na území HMP.
2. Dopravce se zavazuje použít finanční prostředky, které mu budou podle této smlouvy poskytnuty objednatelem ROPID na plnění ZVS na území HMP, výhradně k uhrazení provozních nákladů na veřejnou linkovou dopravu ZVS na území HMP a část zahrnující přiměřený zisk je určen na obnovu kapitálu spojeného s plněním ZVS.

3. Finanční prostředky určené k úhradě kompenzace vzniklé plněním ZVS na území HMP nesmí být použity k jiným účelům. V případě porušení této podmínky je dopravce povinen neprodleně vrátit objednateli ROPID finanční prostředky použité v rozporu s touto smlouvou.
4. Prokazování ztráty vzniklé plněním ZVS na území HMP bude dopravce provádět po jednotlivých linkách. Při výpočtu skutečné výše kompenzace se bude postupovat v souladu s touto smlouvou a podle platných účetních, cenových a oborových právních předpisů a vycházet ze skutečných cen, nákladů a tržeb (dle přílohy č. 7).
5. Dopravce je povinen v účetnictví vést podrobnou analytickou evidenci údajů rozhodných pro stanovení výše kompenzace vzniklé plněním ZVS na území HMP a pro propočtení skutečných ekonomicky oprávněných nákladů, minimálně v členění odpovídajícího výkazu dle přílohy č. 7 této smlouvy.
6. Pro období 13. 7. – 31. 12. 2019 se výše kompenzace vzniklé plněním ZVS na příslušném území objednatele obce určí jako rozdíl ceny dopravních výkonů a tržeb ve výchozím finančním modelu pro období 13. 7. – 31. 12. 2019.

Cena dopravního výkonu standardního autobusu pro období 13. 7. – 31. 12. 2019 za 1 km se skládá:

z ekonomicky oprávněných nákladů na linku, činí za 1 km xx neveřejný údaj xx Kč

a

z přiměřeného zisku vypočteného a dohodnutého ve výši xx neveřejný údaj xx Kč na 1 km.

Cena dopravního výkonu standardního autobusu pro období 13. 7. – 31. 12. 2019 za 1 km podle jízdního řádu je xx neveřejný údaj xx Kč,

předpokládané výnosy pro období 13. 7. – 31. 12. 2019 za 1 km podle jízdního řádu činí xx neveřejný údaj xx Kč,

předpokládaná výše kompenzace pro období 13. 7. – 31. 12. 2019 za 1 km podle jízdního řádu činí xx neveřejný údaj xx Kč.

Tyto jednicové položky budou používány pro vyhodnocení provozu podle skutečně ujetých km dopravcem.

Objednatel ROPID uhradí podle předběžného odborného odhadu kompenzaci na zajištění dopravní obslužnosti na příslušném území HMP za období 13. 7. – 31. 12. 2019:

a) náklady:	xx neveřejný údaj xx Kč
b) předpokládané tržby	xx neveřejný údaj xx Kč
c) objednatel ROPID uhradí kompenzaci v celkové výši	1 238 435,00 Kč
a měsíčně bude vyplacena záloha	
za měsíc červenec 2019:	132 689,50 Kč
za měsíce srpen až prosinec 2019:	221 149,10 Kč

Pro období 13. 7. – 31. 12. 2019 se celková výše kompenzace vzniklá plněním ZVS na území HMP stanovuje ve výši 1 238 435,00 Kč. Pro období 13. 7. – 31. 12. 2019 je celková výše kompenzace vzniklá plněním ZVS nepřekročitelná s výjimkou objednávky dodatečných veřejných služeb. Výše kompenzace závisí na skutečně ujetých kilometrech v ZVS dle schválených jízdních řádů za období 13. 7. – 31. 12. 2019. Zvýšené provozní náklady dopravce vzniklé z dočasných změn provozu na katastrálním území objednatele ROPID vyvolané hl. m. Prahou hradí tento v plném rozsahu, tj. za 1 km ve výši ekonomicky oprávněných nákladů stanovených v tomto odstavci.

7. Platby pro jednotlivé měsíce období 13. 7. – 31. 12. 2019 provede objednatel ROPID zálohově měsíčně vždy ve výši uvedené v odst. 6. tohoto článku, a to vždy do 20. kalendářního dne v běžném kalendářním měsíci na tento běžný kalendářní měsíc. Nedojde-li k uzavření dodatku dle čl. II., odst. 3. této smlouvy, zavazuje se objednatel ROPID platit zálohy ve výši 90 % záloh

sjednaných a hrazených dopravci dle tohoto odstavce až do doby uzavření dodatku pro příslušný rok, avšak za předpokladu, že nedošlo ke změně objemu dopravních výkonů. Smluvní strany se zavazují jednat o uzavření dodatku. Vyrovnání záloh bude provedeno neprodleně po uzavření nového dodatku. Platby pro jednotlivé měsíce následujících let dle této smlouvy, a to v letech, budou konkretizovány dodatkem k této smlouvě pro příslušný rok dle postupů a pravidel stanovených touto smlouvou a obecně závaznými právními předpisy.

8. Do jednoho měsíce po skončení jednotlivých čtvrtletí každého kalendářního roku bude provedeno objednatelem ROPID čtvrtletní vyúčtování, tj. údaje o skutečně ujetých kilometrech na jednotlivých linkách, včetně skutečně dosažených tržeb dle jednotlivých linek přepočtené na ujetý km po jednotlivých měsících za příslušné čtvrtletí. Pro vyhodnocení plnění smlouvy bude postupováno podle čl. V. Dopravce obdrží vyúčtování v elektronické podobě s těmito údaji:
 - číslo linky
 - počet ujetých km na území HMP na lince
 - počet ujetých km na území objednatele obce na lince tržby na linku a na 1 km na území HMP na lince
 - tržby na linku a na 1 km na území objednatele obce na lince
 - sankce (v Kč) a výpadky (v km i Kč) na území HMP na lince
 - sankce (v Kč) a výpadky (v km i Kč) na území objednatele obce na lince
9. Dopravce je povinen předložit objednateli ROPID:
 - roční statistický výkaz MDS ČR Dop(MDS) 2-04 a Dop(MDS) 3-04
 - vyúčtování kompenzace provedené s ohledem na čl. V. (výkaz dle vyhlášky č. 296/2010 Sb. příloha č. 4)
10. Do jednoho měsíce po skončení každého kalendářního roku bude provedeno objednatelem ROPID roční vyúčtování, tj. údaje o skutečně ujetých kilometrech na jednotlivých linkách na území HMP, včetně skutečně dosažených tržeb dle jednotlivých linek za příslušný kalendářní rok a skutečně dosažených nákladů na soubor linek/linku dle této smlouvy.
11. Finanční vyrovnání mezi zálohou a kompenzací stanovenou dle odst. 6. tohoto článku pro každý kalendářní rok, závislou na skutečně ujetých kilometrech na území HMP podle schválených jízdních řádů, bude prováděno 1x ročně, a to vždy za uplynulý kalendářní rok, ve lhůtě do 1 měsíce od posledního čtvrtletního vyúčtování ZVS dle odst. 10. tohoto článku. V případě nesprávného nebo neúplného prokázání skutečné ztráty za uplynulý kalendářní rok vyzve objednatel ROPID dopravce k odstranění závad a nedostatků. Objednatel ROPID provede výše uvedené finanční vyrovnání do 1 měsíce po odstranění závad a nedostatků dopravcem. Přeplatek za každý kalendářní rok vzniklý mezi zálohou a výše uvedenou ztrátou je povinen dopravce vrátit objednateli ROPID na jeho účet uvedený v záhlaví této smlouvy do 31. 1. následujícího kalendářního roku.
12. V případě, že v průběhu plnění této smlouvy dojde k legislativní změně v systému financování veřejných služeb v přepravě osob nebo k takovým cenovým opatřením, která zásadně změní jednotlivé nákladové položky - nepředvídatelné prokazatelné náklady, bude toto řešeno písemným dodatkem k této smlouvě.
13. Objednatel ROPID má právo zkrátit nebo pozastavit poskytování zálohových plateb na úhradu kompenzace vzniklou plněním ZVS na území HMP na jednotlivé měsíce každého kalendářního roku podle odst. 6. a 7. tohoto článku a úhradu finančního vyrovnání mezi zálohou a kompenzací dle odst. 11. tohoto článku, jestliže
 - dopravce neplní své závazky vyplývající z této smlouvy
 - objednatel ROPID zjistí, že dopravce použil finanční prostředky poskytnuté dopravci objednatelem ROPID na základě této smlouvy v rozporu s touto smlouvou.

14. Objednatel ROPID je oprávněn provést zápočet finančních prostředků použitých dopravcem v rozporu s touto smlouvou se zálohovými platbami na úhradu kompenzace vzniklé plněním ZVS na území HMP na jednotlivé měsíce každého kalendářního roku podle odst. 6. a 7. tohoto článku nebo s úhradou finančního vyrovnání mezi zálohou a kompenzací vzniklou plněním ZVS na území HMP dle odst. 11. tohoto článku nebo dle odst. 16. tohoto článku nebo s jinými finančními nároky dopravce vůči objednateli ROPID.
15. V případě ukončení smlouvy před 30. 11. 2024 bude provedeno objednatelem ROPID do 30 dnů od jejího ukončení vyúčtování, tj. údaje o skutečně ujetých kilometrech na území HMP, včetně skutečně dosažených tržeb přepočtené na ujetý km po jednotlivých měsících, které dosud nebyly předmětem vyúčtování. Současně bude provedeno roční vyúčtování, případně vyúčtování za nedokončený kalendářní rok, nebyl-li rok ZVS ukončen (tj. údaje o skutečně ujetých kilometrech na území HMP na jednotlivých spojích, včetně skutečně dosažených tržeb za příslušný kalendářní rok na území HMP, případně za nedokončený kalendářní rok, nebyl-li rok závazku veřejné služby ukončen, a skutečně dosažených nákladů na tento soubor linek na území HMP).
16. V případě ukončení smlouvy před 30. 11. 2024 bude finanční vyrovnání mezi zálohou a kompenzací, závislou na skutečně ujetých kilometrech na území HMP podle schválených jízdních řádů, provedeno objednatelem ROPID do jednoho měsíce od provedení vyúčtování dle odst. 15. tohoto článku. V případě nesprávného nebo neúplného prokázání skutečné výše kompenzace za příslušné období vyzve objednatel ROPID dopravce k odstranění nedostatků. Objednatel ROPID provede výše uvedené finanční vyrovnání do jednoho měsíce po odstranění závad a nedostatků dopravcem. Přeplatek vzniklý mezi zálohou a výše uvedenou kompenzací je povinen dopravce vrátit objednateli ROPID na jeho účet uvedený v záhlaví této smlouvy do 30 dnů ode dne ukončení smlouvy.
17. V případě nedodržení dohodnutého rozsahu provozu (výpadek spoje), nebude náklad na jeho provoz zahrnut do vyúčtování ztráty vzniklé plněním ZVS. Tyto neprovozované spoje oznámí dopravce objednateli ROPID neprodleně po jejich vzniku včetně uvedení důvodu jejich výpadku. Objednatel ROPID zapracuje výpadky a sankce do vyúčtování. Toto ustanovení nezbavuje dopravce odpovědnosti a objednatele ROPID práva postupovat dle přílohy č. 5 této smlouvy.

ČÁST ČTVRTÁ

Další vzájemné vztahy mezi dopravcem a objednatelem ROPID, systémové vztahy

Článek VIII.

Další vzájemné vztahy mezi dopravcem a objednatelem ROPID, systémové vztahy

1. Objednatel ROPID se zavazuje:
 - a) koordinovat tvorbu a změny jízdních řádů s přihlédnutím k potřebám všech účastníků smlouvy a Středočeského kraje (SČK) zastoupeného organizátorem Integrovaná doprava Středočeského kraje (IDSK) a k ekonomice provozu; změny jízdních řádů budou prováděny pouze k celostátním termínům změn jízdních řádů vyhlášeným ministerstvem dopravy a musí být vzájemně projednány všemi účastníky smlouvy;
 - b) projednávat dočasné změny provozu linek PID ve spolupráci s IDSK a zajistit krytí zvýšených provozních nákladů dopravce vzniklých z dočasných změn provozu na území HMP v souladu s čl. VII., odst. 6. této smlouvy;
 - c) vyhodnocovat ve spolupráci s dopravcem a IDSK provoz PID, a to nejen po dopravní, ale i po ekonomické stránce; v případě nenaplnění tržeb podle této smlouvy navrhnout a projednat v samosprávných orgánech hl. m. Prahy následující opatření vedoucí k dostatečnému finančnímu zajištění provozu linky:

- 1) změnou výše úhrady kompenzace od objednatele ROPID podle plnění ZVS na území HMP,
 - 2) úpravou jízdních řádů,
 - 3) změnou tarifu po projednání v orgánech HMP a SČK;
 - d) zajistit součinnost při uplatňování Tarifu PID dopravcem na linkách PID (součinnost při školení pracovníků dopravce a při zajištění informací pro cestující)
2. Předmětem této smlouvy nejsou služby a jejich úhrada, poskytované objednatelem ROPID dopravci.
 3. Služby poskytované objednatelem ROPID dopravci a jejich úhrada jsou řešeny zvláštní smlouvou mezi objednatelem ROPID a dopravcem. Dopravce je povinen tuto smlouvu s ROPID pro každý rok trvání této smlouvy uzavřít z důvodu nezbytnosti fungování a koordinace systému PID.
 4. Dopravce je povinen uzavřít pro každý rok trvání této smlouvy Tarifní smlouvu o dělbě tržeb PID, popřípadě všechny její dodatky pro konkrétní rok z důvodu nezbytnosti fungování systému PID.
 5. Dopravce je povinen uzavřít na dobu neurčitou smlouvu, nejméně však na dobu trvání této smlouvy, s Dopravním podnikem hl. m. Prahy, akciová společnost o pověření a vzájemných vztazích při provádění jednotné přepravní kontroly v PID z důvodu nezbytnosti fungování systému PID. Má-li dopravce tuto smlouvu uzavřenou z důvodu plnění jiného ZVS v systému PID a současně uzavře-li Tarifní smlouvu pro konkrétní rok, je povinnost uzavření smlouvy o jednotné přepravní kontrole splněna.

ČÁST PÁTÁ

Další povinnosti dopravce, přepravní a tarifní podmínky, dopravní prostředky, zastávky a vybavení zastávkových doplňků

Článek IX.

Další povinnosti dopravce

1. Dopravce se zavazuje přistupovat na případné změny přílohy č. 1 této smlouvy navrhované objednatelem ROPID v souvislosti s upřesněním provozu v souladu s dopravním plánem (např. prázdninový provoz). Tyto změny budou upřesňovány v časovém předstihu na jednotném formuláři „Trvalá změna dopravy linky“, s dopravcem předem projednány a realizace požadována v takovém časovém předstihu, aby dopravce mohl dodržet příslušná ustanovení zákona č. 111/1994 Sb. Trvalé změny uvedené linky v počtu nasazených autobusů, jejich výkonů, časových i kilometrických, mohou být provedeny pouze formou písemného dodatku k této smlouvě.
2. Dopravce se zavazuje provádět na linkách PID provoz výlučně autobusy s jednotnou vnitřní úpravou pro obsluhu linek PID a s funkčním odbavovacím zařízením dle přílohy č. 6 této smlouvy. Za nefunkční vybavení se považuje více než 50% nefunkčnost odbavovacích střížků umístěných v autobuse nebo nefunkčnost ostatních komponent (palubní počítač, mobilní prodejní zařízení (je-li pro zajištění provozu vyžadováno)). Provozní a technickou připravenost tohoto zařízení bude zajišťovat dopravce na vlastní náklady.
3. Označení linky na autobuse musí být vždy v souladu s podmínkami licence udělené příslušným dopravním úřadem. Označení autobusu musí odpovídat jednotně používanému označování dopravních prostředků PID v Praze, včetně označení autobusů dopravce přidělenými evidenčními čísly. Toto označení si dopravce zajišťuje na vlastní náklady. Provozní a technickou připravenost bude zajišťovat dopravce ve svém zařízení na vlastní náklady.

Autobusy dopravce musí být výrazně označeny obchodní firmou (názvem) dopravce a na jeho náklady musí být pojištěny v souladu s obecně závaznými právními předpisy.

4. Dopravce odpovídá za řádný technický stav a vybavení autobusů. K povinnostem dopravce náleží zajištění vnitřní a vnější čistoty autobusů.
5. Pokud dopravce využívá některé plochy autobusů určených pro provoz v PID pro reklamní účely, je povinen vyžádat si k tomu předem písemný souhlas objednatele ROPID. Obsah a provedení reklamy nesmí porušovat platné zákony. Vylepování a vyvěšování nevhodných vyobrazení a nápisů je zakázáno.
6. Dopravce se zavazuje:
 - a) dodržovat Standardy kvality PID, které jsou uvedeny v příloze č. 8 smlouvy; objednatel ROPID si vyhrazuje právo změnit Standardy kvality PID s účinností od data vyhlášení, zejména ve vazbě na změnu obecně závazných právních předpisů;
 - b) zabezpečit v souladu s podmínkami uváděnými odborem dopravy MHMP v příloze koncesní listiny, aby jeho řidiči při provozování dopravy měli u sebe následující platné doklady:
 - doklady o oprávnění k podnikání nebo jejich kopii,
 - osvědčení o registraci vozidla
 - jízdní řád a záznam o provozu silničního motorového vozidla s průběžně vedenými záznamy jednotlivých jízd, nebo zjednodušený záznam o provozu autobusu městské autobusové dopravy,
 - mezinárodní automobilovou pojišťovací kartu“
 - c) předat před uzavřením smlouvy objednateli ROPID seznam autobusů určených pro provoz linky PID s příslušnými technickými údaji jednotlivých autobusů,
 - d) zabezpečit vybavení autobusů předepsanými materiály (orientace linky a pořadová čísla), jejich řádnou údržbu a ochranu před poškozením, odcizením a zničením. Dopravce se v případě poškození nebo ztráty vybavení zavazuje neprodleně obstarat nové vybavení,
 - e) zajistit v předepsaném rozsahu v souladu s obecně závaznými právními předpisy pravidelné poučování svých řidičů,
 - f) dodržovat podmínky stanovené pro přepravu na linkách PID a řádné vedení denních záznamů o výkonu,
 - g) zabezpečit, aby se jeho řidiči chovali k cestujícím s maximální vstřícností a poskytovali účinnou pomoc orgánům přepravní kontroly,
 - h) zabezpečit, aby jeho řidiči dodržovali stanovené podmínky pro provoz PID včetně předpisů pro likvidaci nehod a škod, v souladu s odst. 6., písm. m) tohoto článku,
 - i) projednávat a hradit veškeré případné škody vzniklé v souvislosti se svojí činností,
 - j) podávat denní hlášení vypravení autobusů prostřednictvím aplikace MPVnet nejpozději do výjezdu 1. spoje každého provozního dne a hlášení všech mimořádných událostí (poruch, nehod, výpadků, případně posilových spojů na lince apod.) bez zbytečného odkladu objednateli ROPID nejpozději do 9.00 hod následujícího pracovního dne. V případě dodatečně objednaných operativních posilování spojů na lince nejpozději do času výjezdu posilového spoje. Dopravce se přihlásí do aplikace MPVDesktop a zadá přístupové údaje přidělené objednatelem ROPID. Přístupové údaje a aplikaci MPVDesktop dodá objednatel ROPID dopravci na vyžádání, včetně přihlašovací adresy uvedené v čl. XXI. ods. 3.
 - k) vyřizovat a řešit ve spolupráci s objednatelem ROPID kázeňské přestupky řidičů, stížnosti na řidiče a připomínky k nepravdělnosti v provozu, vyřizovat a řešit ve

- spolupráci s objednatelem ROPID kázeňské přestupky řidičů, stížnosti na řidiče a připomínky k nepravidłnosti v provozu,
- l) zabezpečit parkování a odstavování autobusů v době před a po výkonu předepsaném jízdním řádem a soukromých vozidel pracovníků dopravce mimo obratiště, výstupní, nástupní a nácestné zastávky PID, pokud se s majitelem (správcem) pozemku nedohodne jinak,
 - m) dodržovat ustanovení všech předpisů, pokynů a směrnic předávaných objednatelem ROPID a týkajících se provozování linek PID, zejména dodržování ČSN EN 13816,
 - n) zajišťovat odpovídající podmínky, aby nedošlo k překročení zákonné délky pracovní směny nebo nedodržení délky odpočinku mezi směnami u žádného jeho řidiče. V případě zjištění nedodržení tohoto odstavce smlouvy bude autobus okamžitě stažen z provozu, jeho výkon nezaplacen a zároveň považován za neohlášený výpadek,
 - o) informovat průběžně objednatele ROPID o telefonních číslech, na kterých s ním bude možné zajistit nepřetržitý telefonní styk,
 - p) zajišťovat péči o zastávkové prostory včetně vybavení zastávek, zastávkových označků a vyvěšování platných zastávkových jízdních řádů v souladu s čl. XIII. této smlouvy,
 - q) udržovat přiměřenou provozní zálohu pro případ výpadku,
 - r) konzultovat s objednatelem ROPID zařazení jednotlivých typů autobusů, zejména v závislosti na kapacitě přepravy osob, průchodnosti v dopravním systému dané lokality, kvalitě dopravy apod.,
 - s) uznávat při kontrolní činnosti prováděné objednatelem ROPID jako platný jízdni doklad kontrolni průkaz pracovníků objednatele ROPID a průkaz k výkonu státního odborného dozoru podle zákona č. 111/1994 Sb. pracovníků krajského úřadu Středočeského kraje,
 - t) uznávat při provádění průzkumu v autobuse dopravce „Pověření k provádění průzkumu v autobuse“, platné pouze s občanským průkazem a formulářem k provádění průzkumu, jako platný jízdni doklad. Toto pověření bude mít vždy omezenou časovou platnost uvedenou v „Pověření k provádění průzkumů v autobuse“,
7. Dopravce písemně sdělí objednateli ROPID objem obdržených tržeb za zdaňovací období (měsíc) vždy do 15. dne následujícího měsíce.
 8. Povinnost dopravce uzavřít smlouvu dle čl. VIII. odst. 5. nezbavuje dopravce práva provádět přepravní kontrolu vlastními silami nebo jiným subjektem. V tom případě je dopravce povinen zajistit vyškolení z Tarifu PID a Smluvních a přepravních podmínek v rozsahu odpovídajícím zkoušce přepravního kontrolora Dopravního podniku hl. m. Prahy, a.s. Přírázky z jízdního spadájí do režimu dělby tržeb stanoveným ROPID. V případě zajištění přepravní kontroly jiným subjektem nebo vlastními pověřenými pracovníky dopravce je dopravce povinen zajistit, že objednatel ROPID bude mít smluvně zajištěná práva ke kontrole takto zajišťované přepravní kontroly a přístupu k jejím výsledkům (počet kontrol, termíny, linky, počet záchytů cestujících bez platného jízdního dokladu a počet uložených, zaplacených a vymáhaných přírážek). Takto zajišťovaná přepravní kontrola musí být založena na stejných principech jako jednotná přepravní kontrola PID.
 9. Dopravce je povinen na viditelném místě ve vozidle umístit oznámení pro cestující o pověření Dopravního podniku hl. m. Prahy, a.s., popřípadě jiného smluvního subjektu k provádění přepravní kontroly na jím provozovaných linkách, při zahájení provozu vozidla toto oznámení kontrolovat a zjištěné skutečnosti denně potvrzovat do záznamů o provozu vozidla.
 10. Ostatní povinnosti dopravce (v souladu s ČSN 13816):
 - a) Za vyvěšení všech jízdních řádů (dále jen „JŘ“) a informačních vývěsek pro cestující na zastávkových sloupcích ve své správě nebo majetku odpovídá dopravce. Jsou-li tyto

- sloupky používány i ostatními dopravci, umožní jim umístění JŘ a informačních vývěsek v rámci vlastního vybavení zastávkového sloupku.
- b) Dopravce se zavazuje spolupracovat s objednatelem ROPID v oblasti jednotných číselníků využívaných pro datové soubory JŘ a pro komponenty odbavovacího a informačního systému (dále jen „OIS“) v rámci celé PID.
 - c) Dopravce se zavazuje koordinovat s objednatelem ROPID zadávání podmínek pro tvorbu a vývoj nového software pro JŘ, včetně potřeb celostátního informačního systému JŘ, OIS, přepravní a dopravní průzkumy a případné další programy v oblasti jednotného systému PID.
 - d) Dopravce bude objednateli ROPID průběžně předávat provozní normy přímo související se zajišťováním provozu a přípravou dopravních opatření. Dopravce se zavazuje předložit objednateli ROPID ke stanovisku a s dostatečným časovým předstihem nezbytným k projednání konkrétního případu, investiční a rekonstrukční akce dopravce, mající vliv na dopravní infrastrukturu delší než 3 měsíce, které mají vliv na provoz linek PID.
 - e) Dopravce se zavazuje, že dopravní výkony je možno plnit pouze na trase linky a v čase uvedeném v JŘ. Tato povinnost se vztahuje i na dopravní výkony plněné na odkloněných trasách linek a zdržení vyvolaných narušením provozu.
 - f) Dopravce se zavazuje, že jízda dopravního prostředku po trase bude řízena JŘ, ve kterém je uveden čas odjezdu z výchozí zastávky, z kontrolního bodu a čas příjezdu na konečnou zastávku.
 - g) Dopravce se zavazuje, že kontrolní body budou rozloženy po trase tak, aby byly pro řidiče dopravního prostředku v dostatečné míře vodítkem pro dodržování JŘ a pro bezpečný a rovnoměrný způsob jízdy. Dopravce se zavazuje, že nácestná zastávka, kde se dopravní prostředek napojuje na trasu linky nebo z ní zatahuje, je pro tento případ kontrolním bodem a vztahují se na ni všechna ustanovení o kontrolním bodě.
 - h) V případě mimořádné situace, respektive nehody dopravního prostředku, zajistí dopravce na licenčně provozovaných linkách PID příslušná odpovídající dopravní opatření v součinnosti s koordinační službou ROPID v závislosti na konkrétní provozní situaci, a tyto výkony se budou započítávat do plnění smlouvy. Prokazatelné nepředvídatelné náklady za tyto výkony provedené nad roční objem plnění budou dopravci uhrazeny ve výši ekonomicky oprávněných nákladů uvedených v příloze č. 7 pro danou linku za předpokladu, že protokol o vyšetření nestanoví příčinu havárie na straně dopravce.
 - i) Dopravce je povinen v nejkratším technologicky možném čase odstranit prostoje vlastního dopravního prostředku.
 - j) Dopravce je povinen seznámit všechny své provozní zaměstnance s právy a povinnostmi kontrolních orgánů ROPID a s povinnostmi umožnit těmto orgánům provádět kontroly a na jejich vyzvání předložit příslušné doklady.
 - k) Dopravce je povinen umožnit pověřeným kontrolním zaměstnancům ROPID provádění kontrolní činnosti způsobem a v rozsahu stanoveném touto smlouvou.
 - l) Dispečerské řízení je v provozu nadřazeno JŘ.
 - m) Dopravce se zavazuje poskytovat cestujícím informace o provozu a JŘ PID.
 - n) Dopravce je povinen dodržovat obecně závazné právní předpisy a technické normy vztahující se na provozování prostředků hromadné dopravy osob.

Článek X. Přepravní podmínky

1. Na všech linkách provozovaných v rámci PID platí vyhláška Ministerstva dopravy a spojů ČR č. 175/2000 Sb., o přepravním řádu pro veřejnou drážní a silniční osobní dopravu, platné

Smluvní přepravní podmínky (uvedené na www.ropid.cz) a ostatní tarifní podmínky uvedené v čl. XI. této smlouvy.

2. Přepravní kontrolu na linkách provozovaných v rámci PID zajišťují oprávněné osoby Dopravního podniku hl. m. Prahy, a.s. vybavené kontrolním odznakem a kontrolním průkazem na základě uzavřené dohody mezi dopravcem a Dopravním podnikem hl. m. Prahy, a.s., popřípadě další subjekty, na základě smlouvy a v souladu s platnými právními předpisy. Přepravní kontrola zajištěná jiným dalším subjektem podléhá schválení objednatele ROPID.

Článek XI. Tarifní podmínky

1. Tarif PID vyhlašuje na území HMP objednatel ROPID. Dopravce se zavazuje řídit se na svých licenčně provozovaných linkách PID platným Tarifem PID, který je uveden v příloze č. 2 smlouvy.
2. Tarif PID sestavuje v souladu s cenovou regulací Ministerstva financí ČR a regulacemi, k nimž jsou oprávněny kraje, ROPID ve spolupráci se Středočeským krajem. Změny tarifu předává objednatel ROPID dopravci v elektronické podobě. Změny Tarifu PID (s výjimkou změny, která zakládá změnu výnosů) nezakládají povinnost k uzavření samostatného dodatku této smlouvy, ale budou jedním ze změnových bodů prvního následujícího dodatku, pokud bude z jiného titulu než zde uvedeného sestaven.
3. Dopravce se zavazuje na svých licenčně provozovaných linkách PID uznávat za platné jízdní doklady jednotné jízdní doklady PID uvedené v Tarifem PID.
4. Tarif PID je v souladu s Cenovým výměrem MF ČR platným pro příslušné období. Dopravce není oprávněn žádat o kompenzace z důvodu poskytování slev dle CV MF. Vliv poskytování těchto slev zohlední ve výchozím finančním modelu a kompenzace z poskytování těchto slev mu bude uhrazena v rámci úhrady kompenzace podle čl. VI. a VII. této smlouvy.

Článek XII. Dopravní prostředky

1. Autobus delší než 9 metrů musí být opatřen nejméně 2 dveřmi, u kloubových dopravních prostředků nejméně 3 dveřmi, otevíranými z místa řidiče, popřípadě po odblokování řidičem, ovládanými cestujícími. Autobus musí být vybaven odbavovacím zařízením uvedeným v příloze č. 6 této smlouvy.
2. Autobusy vyjíždějící na trať budou při vypravení na trať zvenku i zevnitř čisté, s výjimkou období, kdy venkovní teploty klesají pod bod mrazu (v tomto období může být čištění prováděno pouze „suchou cestou“).
3. V provozu musí být v autobuse za snížené viditelnosti vždy používáno hlavní osvětlení. Autobus nesmí vyjet na trať s vadným hlavním osvětlením, v případě poruchy tohoto osvětlení na trati lze přepravovat cestující se zapnutým nouzovým osvětlením do doby výměny nebo opravy hlavního osvětlení. Toto ustanovení neplatí pro autobusy, kde platí jiné podmínky pro osvětlení vnitřku autobusu za jízdy, v tomto případě rozhoduje řidič podle provozních podmínek.
4. Dopravce se zavazuje odsouhlasit s objednatelem ROPID provozní potřeby počtu vozidel.
5. Ostatní požadavky na vzhled a vybavení vozidel jsou uvedeny ve Standardu kvality PID, který je uveden v příloze č. 8 této smlouvy.
6. Subdodávky dopravních výkonů jiným subjektem jsou objednatelem ROPID povoleny. Subdodávka má však pouze formu subkontraktace vozidla nebo subkontraktace vozidla a řidiče. Pro vyloučení pochybností se stanoví, že v případě subdodávky dopravních výkonů nejsou nijak dotčeny povinnosti dopravce vyplývající z této smlouvy, zejména v části dodržení

kvalitativních požadavků na vozidlo a vybavení odbavovacím a informačním systémem a vozidlo musí být označeno alespoň náhradním způsobem identifikačními náležitostmi držitele licence – tj. obchodní jméno a IČO držitele licence. Dopravce je povinen o subdodávkách informovat objednatele ROPID (jméno subdodavatele, číslo linky PID, datum, počet km) vždy do 5. pracovního dne měsíce za měsíc předchozí.

Článek XIII.

Zastávky a vybavení zastávkových zařízení

1. Zastávka musí být vybavena podle obecně závazných právních předpisů a požadavků objednatele ROPID z hlediska potřeb systému PID.
2. Na každé zastávce musí být vyvěšeny platné jízdní řády, s výjimkou výstupních zastávek příslušných linek. Za vyvěšení jízdních řádů a jejich aktualizaci odpovídá dopravce.
3. Zastávkové jízdní řády (dále jen „ZJŘ“) u autobusové dopravy musí obsahovat údaje požadované příslušnými obecně závaznými právními předpisy, popřípadě informace o jiných údajích důležitých pro cestujícího, s výjimkou výstupních zastávek příslušných linek. Vzhledem k jednotnosti informací v rámci systému PID je dopravce povinen tiskovou podobu ZJŘ projednat s objednatel ROPID.
4. Úklid a údržbu zastávky je povinen zajistit vlastník nebo správce zastávkového prostoru a je za stav zastávky zodpovědný.
5. Ostatní požadavky na vzhled a vybavení zastávkových zařízení jsou uvedeny ve Standardu kvality PID, který je uveden v příloze č. 8 této smlouvy.

ČÁST ŠESTÁ

Vyhodnocení a kontrola plnění ZVS, finanční kontrola, výkon státního odborného dozoru, nakládání s údaji

Článek XIV.

Vyhodnocení a kontrola plnění smlouvy

1. Vyhodnocení plnění této smlouvy je prováděno objednatelem ROPID na základě:
 - a) podkladů, které mu poskytnou ostatní účastníci smlouvy (např. připomínky k provozu linek),
 - b) přepravních průzkumů,
 - c) vývoje tržeb,
 - d) dalších prokazatelných zjištění.
2. Smluvní strany se dohodly, že v případě změny přepravních, ekonomických, dopravních nebo tarifních podmínek či jiných důležitých podmínek pro plnění závazku veřejné služby bude plnění smlouvy vyhodnoceno bez zbytečných průtahů v termínech dohodnutých smluvními stranami, tak aby došlo k dostatečnému finančnímu a funkčnímu zajištění provozu linky.
3. Kontrola dopravních výkonů a kontrola plnění ustanovení smlouvy a jejích příloh je prováděna pověřenými pracovníky objednatele ROPID.
4. Dopravce je povinen umožnit pověřeným pracovníkům objednatele ROPID provádění kontrolní činnosti předepsaným způsobem a ve stanoveném rozsahu.

Článek XV.

Finanční kontrola, výkon státního odborného dozoru

1. Dopravce bere na vědomí, že poskytování peněžních prostředků dopravci na základě této smlouvy podléhá finanční kontrole podle zákona č.320/2001 Sb., o finanční kontrole, ve znění pozdějších předpisů.
2. Dopravce bere na vědomí, že na neoprávněné použití nebo zadržení peněžních prostředků HMP, poskytnutých dopravci objednatelem ROPID na základě této smlouvy, se vztahuje ustanovení § 22 zákona č.250/2000 Sb., o rozpočtových pravidlech územních rozpočtů, ve znění pozdějších předpisů.
3. Dopravce je povinen umožnit příslušnému dopravnímu úřadu výkon státního odborného dozoru.

Článek XVI. Nakládání s údaji

1. Smluvní strany výslovně souhlasí s tím, aby tato smlouva byla uvedena v Centrální evidenci smluv (CES) vedené hl. m. Prahou, která je veřejně přístupná a která obsahuje údaje o smluvních stranách, předmětu smlouvy, číselné označení této smlouvy a datum podpisu. Smlouva bude uveřejněna v Registru smluv dle zákona č. 340/2015 Sb.
2. Uveřejnění této smlouvy podle zákona č. 340/2015 Sb., o zvláštních podmínkách účinnosti některých smluv, uveřejňování těchto smluv a o registru smluv (zákon o registru smluv), zajistí organizace ROPID. Smlouva bude takto uveřejněna v plném znění, s výjimkou informací, které nelze poskytnout při postupu podle předpisů upravujících svobodný přístup k informacím.
3. S údaji, které objednatel ROPID obdrží od dopravce v souvislosti s předmětem této smlouvy, je povinen nakládat jako s informacemi důvěrnými, může jich využívat výhradně k účelům vyplývajícím z této smlouvy a není oprávněn je bez souhlasu dopravce zveřejňovat ani je sdělovat třetím osobám.
4. Ustanovení odst. 3. tohoto článku se nevztahuje na poskytování informací, jež je objednatel ROPID povinen poskytnout podle zákona č. 106/1999 Sb., o svobodném přístupu k informacím, ve znění pozdějších předpisů, a na poskytování informací kontrolním orgánům v souladu s platnými obecně závaznými právními předpisy.

Článek XVII. Ukončení smlouvy

1. Smlouva může být ukončena písemnou dohodou smluvních stran, a to k 1. lednu kalendářního roku nebo ke dni celostátní změny jízdních řádů vyhlášené Ministerstvem dopravy.
2. Smluvní strany jsou oprávněny tuto smlouvu vypovědět, a to z důvodů uvedených v odstavci 3. a 4. tohoto článku. Výpověď smlouvy musí být realizována písemnou formou a její účinky mohou nastat pouze ke dni vyhlášené změny jízdního řádu, pokud byla výpověď smlouvy doručena druhé smluvní straně alespoň 6 měsíců předem. Výpověď se považuje za doručenou i v případě, že příslušná smluvní strana odmítne písemnou výpověď převzít a to dnem tohoto odmítnutí. Výpověď se považuje za doručenou desátého dne ode dne oznámení o uložení zásilky na poště, i když nebyla příslušným účastníkem smlouvy převzata.
3. Objednatel ROPID je oprávněn tuto smlouvu vypovědět z následujících důvodů:
 - a) v případě, ztráty oprávnění k provozování veřejné autobusové dopravy (koncese, licence) podle zvláštních předpisů (zákon č. 111/1994 Sb., o silniční dopravě, ve znění pozdějších předpisů) ze strany dopravce;
 - b) přerušení poskytování dopravní obslužnosti podle této smlouvy ze zavinění dopravce alespoň po dobu 3 dnů. Dopravce není odpovědný za přerušení poskytování dopravní obslužnosti podle této smlouvy, je-li způsobeno v důsledku vyšší moci. Za vyšší moc se

- považují zejména živelné události, požár, exploze a stávka zaměstnanců vyhlášená odborovými organizacemi působícími u dopravce, pokud dopravce, byl-li s dostatečným předstihem o stávce informován, ve spolupráci s objednatelem ROPID přijal opatření k minimalizaci dopadu takové stávky;
- c) při neuzavření ze strany dopravce třeba jen některé ze smluv nezbytných pro fungování systému uvedených v čl. VIII., odst. 3., 4., 5. nebo 6.
4. Dopravce je oprávněn tuto smlouvu vypovědět, je-li objednatel ROPID v prodlení s hrazením jakéhokoliv peněžitého závazku delším než 30 dnů v případě, že tento peněžitý závazek nebyl uhrazen ani přes písemnou výzvu v náhradní lhůtě 30 dnů ode dne doručení výzvy.
5. Objednatel ROPID má dále právo jednostranně vypovědět tuto smlouvu před skončením sjednané doby písemnou výpovědí s výpovědní lhůtou 6 kalendářních měsíců, která počíná běžet prvním dnem měsíce následujícího po měsíci, v němž byla výpověď v písemné formě doručena druhé smluvní straně v případě, že se objednatel ROPID rozhodne uzavřít smlouvu na veřejné služby ve veřejné autobusové dopravě na základě nabídkového řízení postupem podle čl. 5 Nařízení 1370/2007 a tuto skutečnost písemně oznámí dopravci alespoň 12 měsíců před předpokládaným zahájením plnění na základě této nové smlouvy o veřejných službách. Příslušný objem dopravních výkonů se nemusí zohledňovat pro výpočet odchylky od předpokládaného objemu dopravních výkonů podle čl. II., odst. 3. a 4. Výpověď se považuje za doručenu i v případě, že příslušný účastník smlouvy odmítne výpověď převzít, a to dnem tohoto odmítnutí. Výpověď se považuje za doručenu desátého dne ode dne oznámení o uložení zásilky na poště, i když nebyla příslušným účastníkem smlouvy převzata.

Článek XVIII.

Změna vymezení závazku veřejné služby

1. Smluvní strany jsou povinny postupem podle čl. II., III., V. a VI. této smlouvy uzavřít dodatek k této smlouvě, který vymeze závazek veřejné služby a předběžný odhad kompenzace pro období kalendářních let.
2. Dodatek musí obsahovat alespoň následující smluvní ujednání:
- a) rozsah objednaných dopravních výkonů v závazku a jejich časové a věcné vymezení pro období příslušného kalendářního roku,
 - b) předběžný odhad kompenzace pro období příslušného kalendářního roku,
 - c) stanovení měsíční výše zálohových plateb pro období příslušného kalendářního roku,
 - d) stanovení míry návratnosti kapitálu pro období příslušného kalendářního roku,
 - e) aktualizace střednědobého a dlouhodobého regionálního plánu dopravy ve vazbě k této lince nebo svazku linek v uceleném technickém a provozním souboru.
3. Pokud se skutečné náklady nebo skutečné výnosy odchýlí od výchozích nákladů nebo výchozích výnosů, může dojít ke změně výše kompenzace pouze za podmínek uvedených v čl. V., odst. 4. a v tomto případě je objednatel ROPID oprávněn vyžadovat doložení těchto skutečností výkazy uvedenými v čl. VII., odst. 9. a to jen v případech, že změny nákladů nebo výnosů nemohl dopravce v okamžiku uzavření smlouvy s ohledem na známé skutečnosti předvídat.
4. Po dobu trvání smlouvy nesmí celková roční výše vyplácených kompenzací přesáhnout částku, v jejímž důsledku by podíl čistého příjmu k provozním aktivům převyšil maximální dovolenou míru výnosu na kapitál.

ČÁST SEDMÁ

Úrok z prodlení, smluvní sankce, závěrečná ujednání

Článek XIX.

Úrok z prodlení

1. V případě, že objednatel ROPID plní opožděně finanční závazky vůči dopravci vyplývající z této smlouvy, je objednatel ROPID povinen zaplatit dopravci úrok z prodlení ve výši dle práva občanského.
2. V případě, že dopravce plní opožděně finanční závazky vůči objednateli ROPID vyplývající z této smlouvy, je dopravce povinen zaplatit objednateli ROPID na jeho účet úrok z prodlení ve výši 1 promile denně ze zadržovaných finančních prostředků, nejvýše však do výše zadržovaných finančních prostředků.
3. V případě, že dopravce použije finanční prostředky na úhradu kompenzace vzniklé z plnění ZVS na území HMP v rozporu s touto smlouvou, je dopravce povinen zaplatit objednateli ROPID na jeho účet úrok z prodlení ve výši 1 promile denně z neoprávněně použitých finančních prostředků, nejvýše však do výše neoprávněně použitých finančních prostředků.
4. Úrok z prodlení dle odst. 2. a 3. tohoto článku, který v jednotlivém případě nepřekročí xx neveřejný údaj xx Kč, objednatel ROPID dopravci neuloží.

Článek XX.

Smluvní pokuty

1. V případě nedodržení níže uvedených závazků sjednaných touto smlouvou ze strany dopravce, má objednatel ROPID proti dopravci právo na zaplacení smluvní pokuty v této výši:
 - a) až do výše xx neveřejný údaj xx Kč
 - za nepředložení požadovaných údajů dohodnutých v této smlouvě v elektronické a tištěné podobě, a to za každý jednotlivý případ
 - za nepředložení výkazů dopravcem dohodnutých v této smlouvě ve stanovených termínech, a to za každý nepředložený výkaz
 - b) až do výše xx neveřejný údaj xx Kč
 - za nepředložení čtvrtletního nebo pololetního vyúčtování dle této smlouvy
 - za opakované porušení povinností dle písm. a) tohoto odstavce
 - c) až do výše xx neveřejný údaj xx Kč
 - za nepředložení ročního vyúčtování dle této smlouvy
 - za nepředložení vyúčtování při ukončení smlouvy dle této smlouvy
 - za nevedení účetnictví v souladu s touto smlouvou
2. Smluvní pokutu podle odst. 1. tohoto článku hradí dopravce na účet objednatele ROPID uvedený v této smlouvě. O smluvní pokuty bude snížena úhrada kompenzace vzniklá plněním ZVS, a to vždy po skončení období průběžného vyúčtování (čtvrtletí).
3. Dopravce souhlasí s uplatňováním smluvních pokut objednatel ROPID za každé porušení povinností v souladu s přílohou č. 5 této smlouvy - Sazebník postihů. Smluvní pokuty budou zahrnuty ve vyúčtování na lince PID, na které byl postih udělen. O smluvní pokuty bude snížena úhrada kompenzace vzniklá plněním ZVS, a to vždy po skončení období průběžného vyúčtování (čtvrtletí).
4. Smluvní pokuty, které se vztahují k vyhodnocování Standardu kvality PID, a k porušení smluv zajišťujících systémové vztahy v PID řeší a vyhodnocuje objednatel ROPID a uložené sankce se pro daný případ rozdělí podle vzájemného poměru dopravních výkonů ujetých dopravcem

pro objednatele ROPID podle této smlouvy a pro objednatele SČK podle smlouvy o veřejných službách uzavřených s objednatelem SČK pro příslušný kalendářní měsíc, v němž byla smluvní pokuta uložena. V případě, že by na lince přibyl další objednatel (např. obec) klíčí se smluvní pokuty v poměru ujetých dopravních výkonů pro všechny dotčené objednatele na lince.

Článek XXI. Závěrečná ujednání

1. Tato smlouva nabývá platnosti dnem podpisu poslední smluvní stranou a účinnosti dnem 13. 7. 2019. Každý z účastníků smlouvy ručí pouze za své závazky vyplývající z této smlouvy.
2. Smluvní strany se dohodly, že veškeré písemnosti určené:
 - a) objednateli ROPID budou zasílány na adresu:
ROPID
Rytířská 10, 110 00 Praha 1;
V elektronické podobě budou písemnosti pro objednatele ROPID zasílány na adresy ropid@ropid.cz;
v případě dokumentů ekonomické povahy na adresu xx neveřejný údaj xx;
v případě denního hlášení vypravení autobusů a hlášení všech mimořádných událostí (poruch, nehod, výpadků na lince apod.), a to pouze při nedostupnosti aplikace MPVnet, na adresu xx neveřejný údaj xx;
Koordinační dispečink: xx neveřejný údaj xx
Přihlašovací adresa na MPVnet: xx neveřejný údaj xx
 - b) dopravci budou zasílány na adresu sídla společnosti, uvedenou v hlavičce smlouvy.
V elektronické podobě budou písemnosti pro dopravce **zasílány na adresu:** xx neveřejný údaj xx
3. O změnách adres a kontaktů uvedených v této smlouvě jsou smluvní strany povinny se neprodleně písemně informovat, jinak nesou odpovědnost za případné škody vzniklé nedodržením této povinnosti. Smluvní strany se dohodly, že změny uskutečněné dle předchozí věty nezakládají povinnost pro sestavení samostatného dodatku ke smlouvě, ale budou jedním ze změnových bodů prvního následujícího dodatku, pokud bude z jiného titulu než zde uvedeného sestaven.
4. Jednotlivá ustanovení smlouvy mohou být měněna, doplněna nebo zrušena pouze písemnými dodatky k této smlouvě podepsanými oprávněnými zástupci všech smluvních stran.
5. Dojde-li ke změně zákona nebo zákona č. 111/1994 Sb. nebo zákona č. 194/2010 Sb., či k jiné změně obecně závazných právních předpisů, či k vydání nových obecně závazných právních předpisů, jsou smluvní strany povinny neprodleně upravit svá práva a závazky v této smlouvě písemným dodatkem ke smlouvě tak, aby byla v souladu s obecně závaznými právními předpisy.
6. Smlouva je vyhotovena ve 2 stejnopisech s platností originálu, z nichž obdrží objednatel ROPID 1 stejnopis a dopravce 1 stejnopis.
7. Nedílnou součástí smlouvy jsou tyto přílohy:
 - Příloha č. 1 Rozsah provozu (soubor linek)
 - Příloha č. 2 Tarif PID
 - Příloha č. 3 Platné jízdní řády
 - Příloha č. 4 Ekonomická kalkulace linky
 - Příloha č. 5 Sazebník postihů
 - Příloha č. 6 Požadovaný seznam vybavení odbavovacím a informačním systémem v autobusech PID

Příloha č. 6a Technické požadavky na odbavovací a informační systém

Příloha č. 6b MOS – odbavovací zařízení

Příloha č. 7 Výchozí finanční model

Příloha č. 8 Standardy kvality PID

Příloha č. 9 Výpis z obchodního rejstříku - kopie

8. Smluvní strany prohlašují, že smlouvu přečetly, s jejím obsahem souhlasí, je projevem jejich svobodné vůle, což stvrzují svými podpisy.

V Praze dne
za ROPID:

V Praze dne
za dopravce:

.....
Ing. et Ing. Petr Tomčík
ředitel

.....
Kateřina Kratochvílová
jednatelka

Rozsah provozu

linka č. 337

Pracovní den	xx neveřejný údaj xx km	Platnost od 15. 7. 2019
Sobota	xx neveřejný údaj xx km	Platnost od 13. 7. 2019
Neděle	xx neveřejný údaj xx km	Platnost od 14. 7. 2019



**PRAŽSKÁ
INTEGROVANÁ
DOPRAVA**

TARIF PRAŽSKÉ INTEGROVANÉ DOPRAVY

platný od 1. 8. 2018

Dodatek č. 1 platný od 1. 9. 2018

Dodatek č. 2 platný od 1. 10. 2018

Dodatek č. 3 platný od 9. 12. 2018

Dodatek č. 4 platný od 1. 2. 2019

Dodatek č. 5 platný od 1. 4. 2019

Dodatek č. 6 platný od 1. 5. 2019

Dodatek č. 7 platný od 29. 6. 2019

Úplné znění, včetně všech uvedených dodatků

Obsah

I.	Úvodní ustanovení	3
II.	Základní pojmy, tarifní zásady a podmínky platné v provozu PID	3
III.	Jízdné v systému PID	10
III.A.	Zvláštní ceny jízdného pro vyjmenované kategorie cestujících pouze na území hl. m. Prahy v pásmech P, 0 vč. B s Dokladem o nároku na zvláštní ceny jízdného	19
III.B.	Specifické tarifní podmínky ve vlacích PID dopravce KŽC Doprava, s. r. o.	20
III.C.	Specifické tarifní podmínky na území města Kladna na autobusových linkách PID v obvodu MHD Kladno	21
III.D.	Specifické tarifní podmínky ve vlacích PID dopravce ARRIVA Vlaky s. r. o. (linka S49).....	23
IV.	Cena za přepravu zavazadel a psa v provozu PID	24
V.	Bezplatná přeprava osob a věcí v provozu PID na území hl. m. Prahy a na autobusových linkách zapojených do systému PID (s výjimkou vlaků zapojených do systému PID a linky AE (Airport Express)).....	25
VI.	Bezplatná přeprava osob a věcí ve vlacích zapojených do systému PID a na lince AE (Airport Express)	25
VII.	Platnost jízdních dokladů PID.....	26
VII.A.	Skládání platnosti jízdních dokladů	37
VII.B.	Tarifní výjimky	39
VIII.	Výdej jízdenek PID na železnici ze zařízení UNIPOK.....	40
IX.	Podmínky vydávání jízdních dokladů, podmínky pro poskytování slev a služeb pro jednotlivé tarifní kategorie a podmínky pro vystavování duplikátů	40
IX.A.	Prokazování věku dětí při hromadných školních akcích.....	62
IX.B.	Mezinárodní studentské průkazy ISIC a podmínky jejich použití v PID.....	63
IX.C.	Použití jízdenek PID ve vlacích PID.....	63
X.	Vrácení části jízdného.....	64
XI.	Manipulační poplatky (náklady) a platby	67
XII.	Prodej jízdních dokladů	67
XIII.	Přepravní kontrola.....	69
XIII.A.	Snížení přírážky k jízdnému za jízdu bez platného jízdního dokladu při následném nákupu ročního časového jízdného pro pásma P, 0, B	71
XIV.	Zvláštní jízdní doklady, smluvní úhrady jízdného a zaměstnanecké jízdné	72
XV.	Provoz elektronické jízdenky zakoupené mobilním komunikačním zařízením ve formě SMS	72
XVI.	Elektronické jízdenky zakoupené mobilním komunikačním zařízením prostřednictvím Mobilní aplikace (MA)	74
XVII.	Ustanovení společná, přechodná a závěrečná	77

I. Úvodní ustanovení

1. Tento tarif stanoví v systému Pražské integrované dopravy (PID) způsob a postup při uplatňování cen jízdného v hromadné dopravě osob na území hl. m. Prahy a na území Středočeského kraje v rámci PID. Tarif PID je smluvně zajištěn mezi hl. m. Prahou, Středočeským krajem a obcemi zapojenými do systému PID.
2. K tomuto tarifu přistupují všichni dopravci zapojení do systému PID na základě Tarifní smlouvy a smluv mezi Regionálním organizátorem Pražské integrované dopravy (ROPID), příslušným dopravním úřadem a příslušným dopravcem. Tarif je uplatňován na všech městských a příměstských linkách PID a ve vlacích zapojených do systému PID.

II. Základní pojmy, tarifní zásady a podmínky platné v provozu PID

1. Definice některých základních pojmů a skupin uživatelů:
 - a) **Pražská integrovaná doprava (PID)**

je systém zajišťování dopravní obslužnosti hl. m. Prahy a příměstských oblastí jednotlivými dopravci společně v různých druzích dopravy. Dopravci se podílejí na plnění přepravní smlouvy podle jednotných Smluvních přepravních podmínek PID a tarifních podmínek.
 - b) **Městská hromadná doprava (MHD)**

je hromadná doprava osob provozovaná na území hl. m. Prahy metrem, tramvajemi, trolejbusy, lanovou dráhou na Petřín, přívozy a autobusy městských a příměstských linek na území hl. m. Prahy. Je nedílnou součástí systému Pražské integrované dopravy.
 - c) **Organizátor** je organizace (právnícká osoba), zajišťující integrovanou veřejnou dopravu osob v regionu Prahy a Středočeského kraje, případně s přesahem do okolních krajů. Pražská integrovaná doprava je zajišťována dvěma organizátory:

ROPID – Regionální organizátor Pražské integrované dopravy, jehož zřizovatelem je hl. m. Praha;

IDSK – Integrovaná doprava Středočeského kraje, jejímž zřizovatelem je Středočeský kraj.
 - d) **Městská linka PID**

je souhrn dopravních spojení na trase dopravní cesty určené výchozí a konečnou zastávkou a ostatními zastávkami na území hl. m. Prahy, na níž jsou pravidelně poskytovány přepravní služby podle platné licence a podle schváleného jízdního řádu PID. Slouží k zajišťování dopravní obslužnosti na území hl. m. Prahy.
 - e) **Příměstská linka PID**

je souhrn dopravních spojení na trase dopravní cesty určené výchozí a konečnou zastávkou a ostatními zastávkami, kdy některé zastávky jsou mimo území hl. m. Prahy a některé na území hl. m. Prahy nebo všechny mimo území hl. m. Prahy, na níž jsou pravidelně poskytovány přepravní služby podle platné licence a podle schváleného jízdního řádu PID. Slouží k zajištění dopravní obslužnosti hl. m. Prahy a příměstských oblastí nebo jen příměstských oblastí s vazbou na jiné linky PID.
 - f) **Noční linka PID**

je městská nebo příměstská autobusová linka označená číslem z číselné řady 901–930 (pásmo P) nebo číslem z číselné řady 951–979 (pásma 0, B, vnější pásma) a tramvajová linka z číselné řady 90–99.
 - g) **Airport Express – AE**

je expresní městská linka označená AE v trase Praha hlavní nádraží – Praha letiště. Na této lince platí zvláštní jízdné PID a Tarif ČD (ČD – České dráhy, akciová společnost). Zastávky na lince nejsou zařazeny do tarifních pásem PID a neplatí zde jízdenky PID uvedené v čl. III. odst. 1. až 10.
 - h) **Přívoz PID**

je městská linka, která zajišťuje přepravu po vodní cestě pomocí plavidla.

i) Přestupní stanice metra

je stanice, ve které mohou cestující přestupovat z jedné linky metra na jinou linku metra.

j) Vlaky zapojené do systému PID

jsou osobní a spěšné vlaky včetně vybraných rychlíků zvláště vyjmenovaných pro jednotlivé tratě (pouze 2. vozová třída). Rychlíky zařazené do systému PID jsou uvedeny v Příloze č. 12.

k) Rychlíky PID

jsou vyjmenované vlaky vyšší kategorie, například rychlík, expres apod., na nichž je v určených úsecích povolena přeprava na jízdní doklady PID (pouze 2. vozová třída).

l) Železniční stanice a zastávky zařazené do PID

jsou stanice a zastávky ležící na železničních tratích převážně na území Prahy a Středočeského kraje, mezi kterými lze cestovat na jednotlivé nebo časové jízdní doklady PID. Podle režimu odbavení se rozlišují stanice a zastávky:

- vybavené označovači jízdenek PID umístěnými v prostoru stanice (zastávky);
- bez označovačů jízdenek PID, přičemž cestujícím je povoleno označit si jízdenku PID při nástupu v označovači umístěném ve vlaku;
- bez označovačů jízdenek PID, kdy označení jízdenky PID ve vlaku provádí vlaková četa náhradním způsobem dle přílohy č. 8 písm. b);
- bez možnosti označení jízdenky PID; v takovém případě může cestující použít přestupní jízdenku PID pro jednotlivou jízdu nebo krátkodobou časovou jízdenku PID pouze tehdy, má-li ji již označenou z jiného dopravního prostředku PID nebo z jiné železniční stanice zařazené do PID.

Zařazení stanic a zastávek do tarifních pásem je uvedeno v jízdních řádech provozovatele dráhy a železničních dopravců zapojených do systému PID, v informačních mapách a schématech PID a v Příloze č. 8 tohoto Tarifu. Podrobnosti o použití přestupních jízdenek PID pro jednotlivou jízdu a krátkodobých časových jízdenek PID na železnici viz článek IX.C. a příloha č. 8 tohoto Tarifu.

m) Území hl. m. Prahy

není pro potřeby tarifu PID shodné s katastrální hranicí, ale je vymezeno poslední zastávkou na území hl. m. Prahy s přiřazeným časovým údajem konkrétního spoje v jízdním řádu dané linky nejbližší ke katastrální hranici města. Úsek linky na území města za touto zastávkou je již zařazen do pásma 1. Povolené výjimky jsou uvedeny v tomto tarifu, v jízdních řádech nebo jinak smluvně zajištěny. Zařazení zastávek do tarifních pásem je uvedeno v jízdních řádech.

n) Parkoviště P+R

je záchytné parkoviště typu „zaparkuj a jeď hromadnou dopravou“ (Park+Ride), tzn. záchytné parkoviště v dosahu PID, které je provozováno ve vazbě na následné použití PID. Parkoviště P+R jsou hlídaná nebo nehlídaná s bezobslužným provozem. Na území hl. m. Prahy je použití **hlídaných parkovišť P+R** zpoplatněno dle tohoto Tarifu. **Parkoviště P+R nehlídané s bezobslužným provozem** je parkoviště s omezenou dobou stání na maximálně 1 den (24 hod.) a jeho použití je bez poplatku.

o) Multikanálový odbavovací systém, MOS (dále jen „systém“, „odbavovací systém“)

představuje systém softwarových, hardwarových, personálních a dalších hmotných a nehmotných prostředků zajišťujících cestujícím-uživatelům přístup k přepravním službám poskytovaným dopravci PID v rámci PID. Odbavovací systém umožňuje uživatelům zejména:

- volbu a registraci identifikátoru (na přepážce kontaktního místa nebo na Internetu přes webovou aplikaci), vedení uživatelského účtu, správu osobních údajů uživatele a další činnosti spojené s identifikátory,
- nákup elektronického časového předplatního jízdného (kupónu) ve formě elektronického záznamu ve spojení s příslušným identifikátorem a následné využití elektronického záznamu ve spojení s tímto identifikátorem jako platného jízdního dokladu,
- nákup elektronického krátkodobého časového jízdného ve spojení s příslušným identifikátorem a následné využití elektronického záznamu ve spojení s tímto identifikátorem jako platného jízdního dokladu (ode dne vyhlášení),

- nákup elektronických jízdenek pro jednotlivou jízdu prostřednictvím Mobilní aplikace v mobilním komunikačním zařízení (telefonu, tabletu atd.) a následné využití těchto jízdenek jako platného jízdního dokladu.

Postup při registraci a nákupu elektronického jízdného, registraci identifikátoru, změně identifikátoru, postup při reklamaci a další činnosti spojené s odbavovacím systémem jsou uvedeny v informačních materiálech vydaných provozovatelem odbavovacího systému.

p) **Identifikátor**

je bezkontaktní technické zařízení nebo technický předmět kompatibilní s odbavovacím systémem, odbavovacím zařízením ve vozidlech PID a čtecím zařízením pracovníka přepravní kontroly, který slouží k identifikaci cestujícího-uživatele v systému a ke kterému jsou přiřazeny jízdní doklady (jízdenky, kupóny) ve formě elektronického záznamu uloženého v systému. Identifikátor zároveň plní i funkci průkazky PID dle příslušné tarifní kategorie. V daném čase může být s konkrétním jízdním dokladem spojen pouze jeden identifikátor. Volbu a registraci identifikátoru provádí cestující-uživatel buď pomocí webové aplikace (e-shop) prostřednictvím uživatelského účtu nebo na kontaktním místě odbavovacího systému.

Podle způsobu zpracování osobních údajů rozeznáváme identifikátory:

- **Typ I – Osobní identifikátor s evidencí**, tj. s poskytnutím osobních údajů uživatele do databáze provozovatele systému, kde jsou uloženy. Lze ho použít pro všechny tarifní kategorie s výjimkou dlouhodobého přenosného časového jízdného. Pro slevové kategorie je identifikátor typu I povinný.
- **Typ II – Osobní identifikátor bez evidence**, tj. bez poskytnutí osobních údajů uživatele do databáze provozovatele systému, kdy se osobní údaje uživatele uvádějí pouze na potisku identifikátoru. Typ II lze použít pouze ve spojení s občanským jízdním a nelze ho použít pro slevové kategorie.
- **Anonymní nepersonalizovaný identifikátor**, kdy uživatel neposkytuje do systému žádné osobní údaje. Anonymní identifikátor lze použít pouze ve spojení s dlouhodobými přenosnými časovými jízdními doklady a nelze ho použít ve spojení s nepřenositelným časovým kupónem občanským nebo slevovým.

Poskytovanými osobními údaji uživatele-cestujícího do systému jsou **jméno, příjmení, datum narození, kontaktní informace** (e-mail, případně telefon – jen v databázi systému) a **fotografie uživatele**. V případě nezletilého uživatele-cestujícího jsou evidovány i osobní údaje zákonného zástupce. Osobní údaje cestujícího mohou být vytištěny na potisku identifikátoru nebo zaznamenány v systému formou šifrovaného záznamu, který se při přiložení identifikátoru zobrazuje na displeji odbavovacího zařízení ve vozidlech PID nebo na displeji čtečky pracovníka přepravní kontroly. Kontaktní informace slouží pouze pro potřeby komunikace s uživatelem a při odbavení a při přepravní kontrole se nezobrazují.

V odbavovacím systému lze používat tyto identifikátory:

- **Čipová karta Lítačka – osobní karta typu I.**
- **Čipová karta Lítačka – osobní karta typu II.**
- **Čipová karta Lítačka – anonymní nepersonalizovaná** (jen pro dlouhodobé přenosné časové kupóny).
- **In Karta Českých drah** – pouze **osobní karty** vydané na jméno držitele. Cestující musí při registraci karty poskytnout osobní údaje do databáze provozovatele odbavovacího systému, karta je pak považována za osobní – **typ I**. Anonymní nebo přenosnou In Kartou nelze použít jako identifikátor v systému.
- **Bankovní platební karta – osobní**, vydaná nebo registrovaná na jméno držitele. Cestující musí při registraci karty poskytnout osobní údaje do databáze provozovatele systému, karta je pak považována za **osobní – typ I**.
- **Bankovní platební karta – anonymní** (jen pro dlouhodobé přenosné časové kupóny).
- **Čipová karta Opencard – typ I nebo typ II nebo anonymní nepersonalizovaná** – pouze doběh starých karet, nově se nevydávají. Platnost karty končí posledním dnem platnosti stávajícího časového kupónu s ní spojeného.

- **Aplikace PID Lítačka v mobilním komunikačním zařízení (dále jen „Mobilní aplikace“, „MA“) – pouze typ I (ode dne vyhlášení).**

Jízdní doklad ve formě elektronického záznamu v systému ve spojení s příslušným identifikátorem je rovnocenný jízdnímu dokladu v papírové podobě se stanovenou dobou platnosti. Není-li v tomto tarifu výslovně uvedeno jinak, jsou s jízdními doklady v elektronické podobě spojena stejná práva a povinnosti jako s papírovými jízdními doklady, s případnými odchylkami, které vyplývají z odlišné formy a podoby elektronického jízdního dokladu spojeného s identifikátorem.

Podmínky využívání identifikátorů v odbavovacím systému jsou součástí Smluvních přepravních podmínek PID.

q) Kontaktní místa odbavovacího systému

jsou přepážková pracoviště poskytující služby v systému PID provozovaná hl. m. Prahou, Středočeským krajem, Dopravním podnikem hl. m. Prahy nebo jinou pověřenou osobou, která zejména poskytuje veřejnosti informace o jízdním a odbavovacím systému, provádějí na žádost uživatele registraci a další správu příslušných identifikátorů a aplikací, vydávají jízdní doklady ve formě elektronického záznamu a poskytují další služby spojené s odbavovacím systémem. Rozsah činností prováděných na jednotlivých kontaktních místech se může lišit. Podrobnosti jsou uvedeny na webových stránkách organizátora, dopravce nebo provozovatele systému.

r) Tarifní kategorie

jsou skupiny uživatelů, držitelů příslušných jízdních dokladů, případně požadovaných dokladů k doložení nároku na slevu, které definuje Cenový výměr Ministerstva financí ČR nebo kterým je sleva poskytnuta na základě rozhodnutí samosprávných orgánů hl. m. Prahy nebo Středočeského kraje. Sleva je pro každou tarifní kategorii definována zvlášť pro vyjmenované jízdní doklady. Tarifními kategoriemi jsou:

Na území Prahy – pásma P, 0, B	Ve vnějších pásmech PID
Občanské jízdné	Občanské jízdné
Dítě od 6 do 15 let	Dítě od 6 do 15 let*
Junior od 15 do 18 let	Junior od 15 do 18 let*
Student od 18 do 26 let	Student od 18 do 26 let*
Senior od 60 do 65 let	Senior od 65 do 70 let*
Senior od 65 do 70 let	Osoba starší 70 let
Další zřetele hodní občané (hmotná nouze)	
Osoba starší 70 let	* platí též pro příměstské cesty na území Prahy
Doprovod dítěte do 3 let věku	včetně dojezdu z/do pásem 0 a B

s) Jízdní doklad PID

- **jízdenka pro jednotlivou jízdu** (jednotlivá jízdenka) **v papírové podobě**;
- **jízdenka pro jednotlivou jízdu** (jednotlivá jízdenka) **ve formě SMS**;
- **jízdenka pro jednotlivou jízdu** (jednotlivá jízdenka) **v elektronické podobě²⁾**, zakoupená prostřednictvím **Mobilní aplikace (MA)** nainstalované v mobilním komunikačním zařízení (telefonu, tabletu atd.);
- **krátkodobá časová jízdenka v papírové podobě**;
- **krátkodobá časová jízdenka** v podobě **elektronického záznamu v systému** ve spojení s uživatelem zvoleným identifikátorem;
- **předplatní časová jízdenka v papírové podobě** s poskytnutím osobních údajů uživatele do databáze provozovatele systému (tj. **s evidencí**) – **typ I**. Skládá se z Průkazky PID pro příslušnou tarifní kategorii a jednoho nebo více časových předplatních kupónů platných pro příslušná tarifní pásma a pro příslušnou tarifní kategorii;
- **předplatní časová jízdenka v papírové podobě** bez poskytnutí osobních údajů uživatele do databáze provozovatele systému (tj. **bez evidence**) – **typ II**. U tohoto typu časové jízdenky jsou osobní údaje uvedeny pouze na Průkazce PID. Skládá se z Průkazky PID a jednoho nebo více časových předplatních kupónů platných pro příslušná tarifní pásma. Vydává se pouze pro občanské jízdné a nevydává se pro slevové tarifní kategorie;

- **předplatní časová jízdenka v elektronické podobě** s poskytnutím osobních údajů uživatele do databáze provozovatele systému (tj. **s evidencí**) – **typ I**. Je tvořena jedním nebo více kupóny v podobě elektronického záznamu v systému, které jsou platné pro příslušná tarifní pásma a pro příslušnou tarifní kategorii a které jsou spojeny s osobním identifikátorem (typ I);
- **předplatní časová jízdenka v elektronické podobě** bez poskytnutí osobních údajů uživatele do databáze provozovatele systému (tj. **bez evidence**) – **typ II**. U tohoto typu časové jízdenky jsou osobní údaje uvedeny pouze na potisku identifikátoru. Je tvořena jedním nebo více kupóny v podobě elektronického záznamu v systému, které jsou platné pro příslušná tarifní pásma a které jsou spojeny s osobním identifikátorem (typ II). Vydává se pouze pro občanské jízdné a nevydává se pro slevové tarifní kategorie;
- **dlouhodobá přenosná časová jízdenka**;
- **průkaz s právem na přepravu** podle zvláštních předpisů;
- **průkazka opravňující k bezplatné přepravě**;
- **doklad o nároku na zvláštní ceny jízdného** ve formě papírového Průkazu PID, Průkazky PID nebo ve formě elektronického záznamu (aplikace) v systému ve spojení s osobním identifikátorem (typu I).

t) Přenosná dlouhodobá časová jízdenka

- ta) je jízdní doklad s volitelným začátkem platnosti s platností 30, 90 nebo 365 dnů (v přestupném roce 366 dnů), kdy cestující neudává žádné osobní údaje a jízdní doklad může být v různém čase použit různými uživateli. Tento typ jízdního dokladu se vydává v papírové podobě (z jízdenkového programu) bez průkazky PID;
- tb) je jízdní doklad s volitelným začátkem platnosti s platností na měsíc, čtvrtletí nebo rok, kdy cestující neudává žádné osobní údaje a jízdní doklad může být v různém čase použit různými uživateli. Vydává se v podobě elektronického záznamu v systému ve spojení s anonymním nepersonalizovaným identifikátorem. Nevydává se k osobním identifikátorům typu I a II.

u) Smluvní přepravní podmínky Pražské integrované dopravy (metro, tramvaje, lanová dráha, trolejbusy, autobusy, plavidla) – (dále jen Smluvní přepravní podmínky PID)

jsou podmínky pro přepravu v systému PID vydané v souladu se zákonem č. 111/1994 Sb., o silniční dopravě, ve znění pozdějších předpisů, zákonem č. 266/1994 Sb., o dráhách, ve znění pozdějších předpisů, zákonem č. 114/1995 Sb., o vnitrozemské plavbě, ve znění pozdějších předpisů a podle vyhlášky Ministerstva dopravy a spojů č. 175/2000 Sb., o přepravním řádu pro veřejnou drážní a silniční osobní dopravu (Přepravní řád), vydané dopravci PID.

v) Přepravní prostor metra

je prostor oddělený od ostatního prostoru metra vstupní čarou s odbavovacím zařízením a výstupní linií se sloupky (popřípadě až výstupními dveřmi stanice metra). K přepravnímu prostoru metra patří zejména schodiště, chodby, pohyblivé schody, haly, nástupiště, stanice a vozidla metra určená k přepravě osob.

Přepravní prostor zastávky lanové dráhy

je prostor oddělený od ostatního prostoru lanové dráhy způsobem, z něhož je patrné, kde tento prostor začíná a kde končí. K přepravnímu prostoru zastávky lanové dráhy patří zejména schodiště, chodby, haly, nástupiště, stanice a vozidla lanové dráhy určená k přepravě osob.

Přepravní prostor zastávky autobusů Letiště (ode dne vyhlášení)

je prostor nástupiště zastávky (pro linky PID 119, 191 a 100) vyznačený, příp. oddělený od ostatního prostoru způsobem, z něhož je patrné, kde tento prostor začíná a kde končí. Na vstupech na nástupiště je opatřen označovači jízdenek a slouží k přednostnímu označování jízdenek PID již před nástupem do autobusů městské dopravy (urychlení odbavení). Označení jízdenky v označovači na vstupu do přepravního prostoru zastávky autobusů je tarifně rovnocenné s označením jízdenky ve vozidle při nástupu do autobusu.

w) Vnitroměstská a příměstská cesta (jízda)

Vnitroměstská cesta je cesta (jízda) prostředky PID pouze v pásmu P nebo 0 vč. B, bez pokračování do vnějších pásem.

Příměstská cesta je cesta (jízda) mezi územím Prahy (pásma P, 0, B) a vnějšími pásmy nebo cesta (jízda) pouze ve vnějších pásmech.

x) **Neobsazeno.**

y) **Období platnosti předplatních časových jízdních dokladů – kalendářní období s volitelným začátkem platnosti (definováno pouze pro časové kupony v podobě elektronického záznamu v systému ve spojení s identifikátorem)**

měsíční s volitelným začátkem platnosti – podle délky měsíce s následujícím pravidlem – začátek je dle volby cestujícího, konec je po přičtení počtu dnů v měsíci k datu, v němž platnost kuponu začíná;

čtvrtletní s volitelným začátkem platnosti – podle délky čtvrtletí s následujícím pravidlem – začátek je dle volby cestujícího, konec je po přičtení počtu dnů čtvrtletí k datu, v němž platnost kuponu začíná;

pětiměsíční s volitelným začátkem platnosti – podle délky součtu dnů pěti po sobě následujících měsíců s následujícím pravidlem – začátek je dle volby cestujícího, konec je po přičtení počtu dnů pěti po sobě následujících měsíců k datu, v němž platnost kuponu začíná; vydává se jen pro vybrané tarifní kategorie;

roční s volitelným (nebo omezeně volitelným) začátkem platnosti – 365 nebo v přestupném roce 366 dnů – začátek je dle volby cestujícího, příp. pro vybrané tarifní kategorie omezen na období od 15. 8. do 1. 11., konec po přičtení 365 dnů (resp. 366 dnů v případě přestupného roku); platnost těchto kuponů je pouze v rozsahu dat platnosti kuponu; toto platí i v případech, že zvolená platnost kuponu je shodná s měsícem nebo čtvrtletím dle kalendářního období; tyto kupony nelze zakoupit se zpětnou platností.

z) **Období platnosti předplatních časových jízdních dokladů – stanovený počet dnů (definováno pouze pro časové kupony v papírové podobě z jízdenkového programu dle příslušných tarifních kategorií)**

30denní – platnost kuponu je 30 dnů v rozsahu dat uvedených na kuponu;

90denní – platnost kuponu je 90 dnů v rozsahu dat uvedených na kuponu;

150denní – platnost kuponu je 150 dnů v rozsahu dat uvedených na kuponu;

365denní (v přestupném roce 366denní) – platnost kuponu je 365 dnů (v přestupném roce 366 dnů) v rozsahu dat uvedených na kuponu.

Tyto kupony nelze zakoupit se zpětnou platností.

aa) **Jízdenkový program**

je výdejní systém kuponů a jízdenek na stanovené období. Kupony nebo jízdenky jsou vydávány v papírové podobě, jsou tištěny na základě přímé objednávky cestujícího s volitelným nebo omezeně volitelným začátkem platnosti na stanovenou dobu platnosti 30, 90, 150 nebo 365 dnů. Pro přenosné jízdní doklady je možno zvolit platnost 30, 90 nebo 365 dnů (v přestupném roce 366 dnů).

ab) **Průkazka PID**

je papírová průkazka, vydávaná prostřednictvím Jízdenkového programu, ke které lze vydat papírové nepřenositelné předplatní časové kupóny, nebo ji lze využít jako doklad o nároku na slevu, příp. na zvláštní ceny jízdného u stanovených tarifních kategorií. Rozlišují se dva typy průkazek PID:

- **Typ I – s evidencí**, tj. s poskytnutím osobních údajů uživatele do databáze provozovatele systému, kde jsou uloženy.

- **Typ II – bez evidence**, tj. bez poskytnutí osobních údajů uživatele do databáze provozovatele systému, kdy se osobní údaje uživatele uvádějí pouze na potisku identifikátoru. Typ II nelze použít pro slevové kategorie.

ac) **Průkaz PID**

je papírový průkaz k prokázání nároku na slevu nebo na zvláštní ceny jízdného u stanovených tarifních kategorií. Osobní údaje se uvádějí pouze na průkazu a nevidují se v databázi. V případě slevy průkaz opravňuje k využívání zvýhodněných jízdenek pro jednotlivou jízdu nebo jízdenek časových krátkodobých. Nelze k němu zakoupit časové předplatní kupóny

ad) Mobilní aplikace (MA)

je aplikace umožňující nákup jízdenky pro jednotlivou jízdu nebo krátkodobé časové jízdenky prostřednictvím mobilního telefonu nebo obdobného přenosného mobilního zařízení. Ode dne vyhlášení má též funkci identifikátoru spojeného s elektronickým předplatným časovým jízdným (kupóny). Jedná se o součást Multikanálového odbavovacího systému.

ae) UNIPOK

je prodejní terminál v železniční stanici.

af) POP

je přenosná pokladna průvodčího ve vlacích železniční dopravy.

ag) Koncové zařízení, mobilní odbavovací zařízení

je součást odbavovacího systému v autobusech PID, umístěná na stanovišti řidiče a zajišťující prodej a kontrolu jízdních dokladů PID při nástupu do vozidla.

ah) Místní tarif MHD

je tarif MHD platný v souběhu s Tarifem PID v některých obcích, městech, oblastech nebo linkách v příměstské oblasti Prahy, které jinak spadají do PID. Je určen pro krátké místní jízdy v obvodu obce nebo města. Místní tarif MHD je vyhlášován příslušnými městy nebo obcemi ve spolupráci s dopravcem. Může být tvořen jednotlivým i časovým jízdným, přičemž jízdné pro jednotlivou jízdu může být i nepřestupní. Není dovolena kombinace jízdních dokladů PID a jízdních dokladů dle místního tarifu MHD. Seznam měst, obcí, oblastí a linek, kde jsou v platnosti místní tarify MHD, je uveden v příloze č. 9.

2. Tarif PID je pásmový a časový.

3. **Území hl. m. Prahy** je pro potřeby tarifu a jízdného pojímáno jako **čtyři tarifní pásma – pásmo P**, které má **dvojnásobnou tarifní hodnotu** (tj. je počítáno jako dvě tarifní pásma), a liniové pásmo **0**, jehož součástí je příhraniční pásmo **B**. Obě pásma 0 a B se pro jednotlivé jízdné započítávají samostatně (tedy jako dvě tarifní pásma) a pro předplatné jako jedno pásmo. Všechny linky metra, tramvajové linky, linky městských autobusů a městské linky nekolejové elektrické trakce (trolejbusy, elektrobusy), lanová dráha na Petřín, přívozy na území hl. m. Prahy a na železničních tratích vlaky provozované v úsecích mezi stanicemi a zastávkami na území hl. m. Prahy mimo úseky tratí uvedené v odst. 4. písm. b) tohoto článku jsou zařazeny v tarifním pásmu P. V pásmu 0 jsou zařazeny úseky příměstských linek na území Prahy a úseky železničních tratí podle odst. 4. tohoto článku.

Okolí hl. m. Prahy je rozděleno na devět (ode dne vyhlášení jedenáct – označeno *) vnějších pásem (pásma **1, 2, 3, 4, 5, 6, 7, 8, 9, 10*, 11***). Tarifní pásma PID navazují v tomto pořadí „P, 0, B, 1, 2, 3, 4, 5, 6, 7, 8, 9, 10*, 11*“ nebo opačně „11*, 10*, 9, 8, 7, 6, 5, 4, 3, 2, 1, B, 0, P“.

Při počítání kombinací tarifních pásem pro určení ceny jízdného se u **jízdenek pro jednotlivou jízdu** používá schéma (posloupnost pásem):

P-P-0-B-1-2-3-4-5-6-7-8-9-10*-11* resp. opačně;

u **předplatního časového jízdného** (kdy B je součástí 0) se používá schéma (posloupnost pásem):

P-0-1-2-3-4-5-6-7-8-9-10*-11* resp. opačně.

Zařazení stanic a zastávek do tarifních pásem je uvedeno v jízdních řádech. Chybí-li v jízdním řádu pásmo nebo pásma z předepsané posloupnosti, musí být pro úhradu potřebného počtu tarifních pásem započtena i chybějící pásma (zejména rychlíkové spoje). Vybrané zastávky na linkách PID jsou zařazeny do dvou tarifních pásem s místní úpravou platnosti.

4. Pásmem 0 se rozumí:

a) úseky příměstských autobusových linek PID včetně linek nekolejové elektrické trakce vedené na území hl. m. Prahy, přičemž v rámci pásma 0 jsou stanoveny zastávky označené B – tzv. příhraniční zastávky. Pro účely Tarifu PID se pásmo 0 a pásmo B pro jednotlivé jízdné započítávají samostatně (tedy jako dvě pásma) a pro předplatné jako jedno pásmo. Seznam linek a vymezení pásma B je uveden v příloze č. 4 tohoto Tarifu.

b) na železničních tratích traťové úseky na území hl. m. Prahy, přičemž v rámci pásma 0 jsou stanoveny stanice a zastávky označené B – tzv. příhraniční zastávky. Pro účely Tarifu PID se pásmo 0 a pásmo B pro jednotlivé jízdné započítávají samostatně (tedy jako dvě pásma) a pro

předplatné jako jedno pásmo. Seznam železničních tratí a vymezení pásma B je uveden v příloze č. 4 tohoto Tarifu.

5. Tarif je u jednotlivého jízdného a časových předplatních jízdenek přestupní, s výjimkami uvedenými v čl. VII.B.
6. Na lince AE je tarif nepřestupní.
7. Nejnížší tarifní sazba jednotlivého jízdného je pro dvě pásma.
8. Neobsazeno.
9. Přestupní jízdenky umožňují libovolný počet přestupů v systému PID v rámci své časové a pásmové platnosti. Doby čekání mezi spoji a přesuny mezi spoji se započítávají do doby platnosti jízdenky. Přestupní jízdenky pro jednotlivou jízdu platí jako síťové časové jízdenky v příslušném počtu navazujících tarifních pásem (včetně pásem, kde linka nebo spoj nezastavuje nebo projíždí) po dobu stanovenou tarifem (platnost a rozsah použití je stanoven v čl. VII.).
10. Předplatní časové jízdenky umožňují libovolný počet přestupů v systému PID v rámci své časové a pásmové platnosti. Jsou vydávány na kalendářní období s volitelným začátkem platnosti (elektronický záznam v systému ve spojení s identifikátorem) nebo na stanovený počet dnů s volitelným začátkem platnosti (papírové jízdenky z jízdenkového programu). Jsou-li určeny pro pásmo 0 (v kombinaci s pásmem P nebo vnějšími pásmy), platí též pro pásmo B. Toto pásmo se na předplatních jízdenkách neuvádí.

III. Jízdné v systému PID

1. Přestupní jízdenky pro jednotlivou jízdu

- a) **Plnocenné jízdenky pro jednotlivou jízdu** – základní jízdné pro cestující, kteří nemají nárok na slevu, bezplatnou přepravu nebo zvláštní ceny jízdného.

Přestupní jízdenky PID pro jednotlivou jízdu – plnocenné			
Pásmová platnost (počet pásem)	Cena	Časová platnost [min]	Možnost použití – max. možné kombinace pásem
2 pásma	18 Kč	30	B-1 nebo dvě navazující vnější pásma; neplatí v pásmech P a 0
3 pásma	24 Kč	60	0-B-1 nebo B-1-2 nebo tři navazující vnější pásma
Praha	24 Kč	30	P-P-0-B (Praha)
4 pásma nebo Praha	32 Kč	90	P-P-0-B (Praha) nebo 0-B-1-2 nebo B-1-2-3 nebo čtyři navazující vnější pásma
5 pásem	40 Kč	120	P-P-0-B-1 nebo 0-B-1-2-3 nebo B-1-2-3-4 nebo pět navazujících vnějších pásem
6 pásem	46 Kč	150	P-P-0-B-1-2 nebo 0-B-1-2-3-4 nebo B-1-2-3-4-5 nebo šest navazujících vnějších pásem
7 pásem	54 Kč	180	P-P-0-B-1-2-3 nebo 0-B-1-2-3-4-5 nebo B-1-2-3-4-5-6 nebo sedm navazujících vnějších pásem
8 pásem	62 Kč	210	P-P-0-B-1-2-3-4 nebo 0-B-1-2-3-4-5-6 nebo B-1-2-3-4-5-6-7 nebo osm navazujících vnějších pásem

Přestupní jízdenky PID pro jednotlivou jízdu – plnocenné			
Pásmová platnost (počet pásem)	Cena	Časová platnost [min]	Možnost použití – max. možné kombinace pásem
9 pásem	68 Kč	240	P-P-0-B-1-2-3-4-5 nebo 0-B-1-2-3-4-5-6-7 nebo B-1-2-3-4-5-6-7-8 nebo devět navazujících vnějších pásem
10 pásem	76 Kč	270	P-P-0-B-1-2-3-4-5-6 nebo 0-B-1-2-3-4-5-6-7-8 nebo B-1-2-3-4-5-6-7-8-9 nebo deset navazujících vnějších pásem*
11 pásem	84 Kč	300	P-P-0-B-1-2-3-4-5-6-7 nebo 0-B-1-2-3-4-5-6-7-8-9 nebo B-1-2-3-4-5-6-7-8-9-10* nebo jedenáct navazujících vnějších pásem*
12 pásem	92 Kč	330	P-P-0-B-1-2-3-4-5-6-7-8 nebo 0-B-1-2-3-4-5-6-7-8-9-10* nebo B-1-2-3-4-5-6-7-8-9-10*-11*
13 pásem	100 Kč	360	P-P-0-B-1-2-3-4-5-6-7-8-9 nebo 0-B-1-2-3-4-5-6-7-8-9-10*-11* nebo B-1-2-3-4-5-6-7-8-9-10*-11*
14 pásem*	108 Kč	390	P-P-0-B-1-2-3-4-5-6-7-8-9-10* nebo 0-B-1-2-3-4-5-6-7-8-9-10*-11*
15 pásem*	116 Kč	420	P-P-0-B-1-2-3-4-5-6-7-8-9-10*-11*

* Takto vyznačené jízdenky a tarifní pásma **10** a **11** platí ode dne vyhlášení.

Přestupní jízdenky pro jednotlivou jízdu plnocenné – SMS jízdenky			
Pásmová platnost	Cena	Časová platnost [min]	Možnost použití – kombinace pásem
Jen pásmo P; neplatí v pásmech 0 a B; neplatí ve vnějších pásmech	24 Kč	30	Jen pásmo P na území Prahy; neplatí ve vlacích PID; neplatí na příměstských linkách PID
Jen pásmo P; neplatí v pásmech 0 a B; neplatí ve vnějších pásmech	32 Kč	90	Jen pásmo P na území Prahy; neplatí ve vlacích PID; neplatí na příměstských linkách PID

- b) **Zvýhodněné jízdenky pro jednotlivou jízdu ve výši 50 % plnocenného jízdného**, platné v pásmech **P, 0, B (Praha)** pro děti od 6 do 15 let, seniory od 60 do 70 let a občany v **hmotné nouzi**, nemají-li tito cestující nárok na bezplatnou přepravu nebo nárok na zvláštní ceny jízdného.

Přestupní jízdenky pro jednotlivou jízdu zvýhodněné (ve výši 50 % plnocenného jízdného)			
Pásmová platnost	Cena	Časová platnost [min]	Možnost použití – kombinace pásem
Praha	12 Kč	30	P-P-0-B (Praha)
Praha	16 Kč	90	P-P-0-B (Praha); v Praze i ve vnějších pásmech lze touto jízdenkou uhradit přepravné za zavazadlo nebo psa, časová a pásmová platnost je v tomto případě shodná s jízdenkou cestujícího, max. 360 min.

- c) **Zvýhodněné jednotlivé jízdenky – celostátní jízdné ve výši 25 % plnocenného jízdného** platné v pásmech **0, B** a ve **vnějších pásmech pro děti a juniory od 6 do 18 let, studenty od 18 do 26 let a seniory od 65 do 70 let** (ve vlcích PID též pro osoby starší 70 let a držitele průkazů ZTP a ZTP/P), nemají-li tito cestující nárok na bezplatnou přepravu nebo nárok na zvláštní ceny jízdného. Tyto jízdenky **neplatí nikdy v pásmu P**.

Přestupní jízdenky pro jednotlivou jízdu zvýhodněné (celostátní jízdné ve výši 25 % plnocenného jízdného)			
Pásmová platnost (počet pásem)	Cena	Časová platnost [min]	Možnost použití – max. možné kombinace pásem (tyto jízdenky neplatí v pásmu P)
2 pásma	4 Kč	30	B-1 nebo dvě navazující vnější pásma; neplatí v 0
3 pásma	6 Kč	60	0-B-1 nebo B-1-2 nebo tři navazující vnější pásma
4 pásma	8 Kč	90	0-B-1-2 nebo B-1-2-3 nebo čtyři navazující vnější pásma
5 pásem	10 Kč	120	0-B-1-2-3 nebo B-1-2-3-4 nebo pět navazujících vnějších pásem
6 pásem	11 Kč	150	0-B-1-2-3-4 nebo B-1-2-3-4-5 nebo šest navazujících vnějších pásem
7 pásem	13 Kč	180	0-B-1-2-3-4-5 nebo B-1-2-3-4-5-6 nebo sedm navazujících vnějších pásem
8 pásem	15 Kč	210	0-B-1-2-3-4-5-6 nebo B-1-2-3-4-5-6-7 nebo osm navazujících vnějších pásem
9 pásem	17 Kč	240	0-B-1-2-3-4-5-6-7 nebo B-1-2-3-4-5-6-7-8 nebo devět navazujících vnějších pásem
10 pásem	19 Kč	270	0-B-1-2-3-4-5-6-7-8 nebo B-1-2-3-4-5-6-7-8-9 nebo deset navazujících vnějších pásem*
11 pásem	21 Kč	300	0-B-1-2-3-4-5-6-7-8-9 nebo B-1-2-3-4-5-6-7-8-9-10* nebo jedenáct navazujících vnějších pásem*
12 pásem*	23 Kč	330	0-B-1-2-3-4-5-6-7-8-9-10* nebo B-1-2-3-4-5-6-7-8-9-10*-11*
13 pásem*	25 Kč	360	0-B-1-2-3-4-5-6-7-8-9-10*-11*

* Takto označené jízdenky a tarifní pásma **10 a 11** platí ode dne vyhlášení.

Platnost jízdenek je uvedena v čl. VII.

2. **Přestupní jízdenky pro čtyři tarifní pásma – doplňkový prodej u řidiče autobusu v pásmu P:**

Cena přestupní jízdenky při prodeji u řidiče autobusu v pásmu P je složena ze základní ceny přestupní jízdenky pro 4 pásma a příplatku 8 Kč, resp. 4 Kč za doplňkový prodej řidičem. Konečná cena pro cestujícího činí:

- a) plnocenná 40 Kč
 b) pro děti od 6 do 15 let, v pásmech P, 0, B také pro držitele průkazky PID pro seniory nebo občany v hmotné nouzi..... 20 Kč

Jízdenky uvedené v odst. 2. lze zakoupit pouze za podmínek uvedených v čl. XII. odst. 6. Platnost jízdenek je uvedena v čl. VII.

3. Přestupní jízdenky 15minutové dvoupásmové pro jednotlivou jízdu platné pouze ve vnějších pásmech PID (mimo vlaky zapojené do PID)

Tyto jízdenky platí pouze ve vnějších pásmech PID maximálně 15 minut od označení nebo okamžiku prodeje řidičem z mobilního zařízení. **Neplatí ve vlacích** zapojených do systému PID. V žádném případě **neplatí na území hl. m. Prahy**, a to ani v případech, kdy je zastávka ležící na území hl. m. Prahy zařazena do pásma 0 nebo B a zároveň do vnějšího pásma 1 (v jízdním řádu označeno např. B, 1).

- a) plnocenná 12 Kč
- b) celostátní jízdné ve výši 25 % plnocenného – pro děti a juniory od 6 do 18 let, studenty od 18 do 26 let a seniory od 65 do 70 let 3 Kč

Platnost jízdenek je uvedena v čl. VII.

4. Předplatní časové krátkodobé jízdenky:

a) platné na území hl. m. Prahy

- aa) v pásmech P, 0, B – papírové jízdenky nebo jízdenky zakoupené z Mobilní aplikace (MA):
 - 24hodinové 110 Kč
 - 24hodinové zvýhodněné – pro dítě od 6 do 15 let a také pro držitele průkazky PID pro seniory nebo občany v hmotné nouzi 55 Kč
 - 3denní (72hodinové) 310 Kč
- ab) v pásmu P mimo vlaky zapojené do PID – jízdenky formou SMS jízdenky (použití, platnost a další podmínky v čl. XV.):
 - 24hodinové 110 Kč
 - 3denní (72hodinové) 310 Kč
- ac) jednodenní jízdenka T+R plnocenná vydaná k jízdnému ČD platnému minimálně na území hlavního města Prahy (pásma P, 0, B), platná do 1:00 dne následujícího po prvním dnu platnosti jízdenky, ke které byla vydána nebo dni zvoleném jako první den platnosti 70 Kč
- ad) jednodenní jízdenka T+R zvýhodněná vydaná k jízdnému ČD platnému minimálně na území hlavního města Prahy (pásma P, 0, B), platná do 1:00 dne následujícího po prvním dnu platnosti jízdenky, ke které byla vydána nebo dni zvoleném jako první den platnosti pro dítě od 6 do 15 let a také pro držitele průkazky PID pro seniory nebo občany v hmotné nouzi (nárok na slevu se řídí Tarifem PID a je kontrolován přepravními kontrolory PID) 35 Kč

b) platné ve vnějších nebo všech tarifních pásmech PID

- 24hodinová Praha XXL, platná v Praze (P, 0, B) a vnějších pásmech 1, 2, 3, 4 160 Kč
- 24hodinová Krajská, platná pouze ve vnějších pásmech (na území Středočeského kraje) 150 Kč
- 24hodinová Celosystémová, platná ve všech pásmech PID 240 Kč
- 24hodinová Krajská – zvýhodněná, platná pouze ve vnějších pásmech (na území Středočeského kraje – celostátní jízdné ve výši 25 % plnocenného – pro děti a juniory od 6 do 18 let, studenty od 18 do 26 let a seniory nad 65 let, ve vlacích PID též pro osoby nad 70 let a držitele průkazů ZTP a ZTP/P) 37 Kč
- c) 3denní jízdenka – MÁV-START Zrt. platné v pásmech P, 0, B po 3 kalendářní dny v rozsahu dat uvedených na jízdence 310 Kč
Cena celého souboru včetně jízdného z Budapešti do Prahy prodávaného pouze v Maďarsku jako obchodní nabídka MÁV-START Zrt. není předmětem tohoto Tarifu.
- d) kongresové jízdné platné jeden den v pásmech P, 0, B mimo vlaky zapojené do PID 55 Kč

Platnost jízdenek je uvedena v čl. VII.

5. Ceny parkovného na parkovištích P+R na území hl. m. Prahy zapojených do systému PID:

- Cena za parkování poskytované na hlídaných parkovištích P+R na území hl. m. Prahy zapojených do systému PID platná v den poskytnutí služby do ukončení denního provozu parkoviště 20 Kč
- Parkování na parkovištích P+R nehlídaných s bezobslužným provozem s omezenou dobou stání na max. 24 hodin 0 Kč

6. Časové předplatní kupóny platné na území hl. m. Prahy pro pásma P a 0 (včetně B) vydané na základě poskytnutí osobních údajů:

a) občanské kupóny:

- aa) na kalendářní období s volitelným začátkem platnosti – vydávány v podobě elektronického záznamu v systému ve spojení s osobním identifikátorem typu I (s evidencí) nebo typu II (bez evidence)

Občanský časový kupón (P, 0) – elektronický záznam	Cena	Volitelnost začátku platnosti
měsíční	550 Kč	celoroční
čtvrtletní	1 480 Kč	celoroční
pětiměsíční	2 450 Kč	celoroční
roční	3 650 Kč	celoroční

- ab) na stanovené období s volitelným začátkem platnosti – vydávány v papírové podobě z Jízdenkového programu k Průkazce PID s evidencí osobních údajů (typ I) nebo bez evidence osobních údajů (typ II):

Občanský časový kupón (P, 0) – z Jízdenkového programu	Cena	Volitelnost začátku platnosti
30denní	550 Kč	celoroční
90denní	1 480 Kč	celoroční
150denní	2 450 Kč	celoroční
365denní (366denní pro přestupný rok)	3 650 Kč	celoroční

b) kupóny pro juniory od 15 do 18 let:

- ba) na kalendářní období s volitelným začátkem platnosti – vydávány v podobě elektronického záznamu v systému ve spojení s osobním identifikátorem pouze typu I (s evidencí) – tarifní kategorie Junior od 15 do 18 let:

Časový kupón pro juniory (P, 0) – elektronický záznam	Cena	Volitelnost začátku platnosti
měsíční	130 Kč	celoroční
čtvrtletní	360 Kč	celoroční
roční	1 280 Kč	celoroční

- bb) na stanovené období s volitelným začátkem platnosti – vydávány v papírové podobě z Jízdenkového programu k Průkazce PID s evidencí osobních údajů (pouze typ I) – tarifní kategorie Junior od 15 do 18 let:

Časový kupón pro juniory (P, 0) – elektronický záznam	Cena	Volitelnost začátku platnosti
30denní	130 Kč	celoroční
90denní	360 Kč	celoroční
365denní (366denní pro přestupný rok)	1 280 Kč	celoroční

c) kupóny pro studenty od 18 do 26 let:

- ca) na kalendářní období s volitelným začátkem platnosti – vydávány v podobě elektronického záznamu v systému ve spojení s osobním identifikátorem pouze typu I (s evidencí) – tarifní kategorie Student od 18 do 26 let:

Časový kupón pro studenty (P, 0) – elektronický záznam	Cena	Volitelnost začátku platnosti
měsíční	130 Kč	celoroční
čtvrtletní	360 Kč	celoroční
roční	1 280 Kč	omezená na období od 15. 8. do 1. 11.

- cb) na stanovené období s volitelným začátkem platnosti – vydávány v papírové podobě z Jízdenkového programu k Průkazce PID Student od 18 do 26 let s evidencí osobních údajů (pouze typ I) s potvrzením o studiu nebo k platnému průkazu ISIC nebo k průkazu studenta vyjmenovaných vysokých škol:

Časový kupón pro studenty (P, 0) – z Jízdenkového programu	Cena	Volitelnost začátku platnosti
30denní	130 Kč	celoroční
90denní	360 Kč	celoroční
365denní (366denní pro přestupný rok)	1 280 Kč	omezená na období od 15. 8. do 1. 11.

- d) kupóny pro seniory od 60 do 65 let nebo občany v hmotné nouzi

- da) na kalendářní období s volitelným začátkem platnosti – vydávány v podobě elektronického záznamu v systému ve spojení s osobním identifikátorem pouze typu I (s evidencí) – tarifní kategorie Senior od 60 do 65 let nebo Další zřetele hodní občané (občan v hmotné nouzi):

Časový kupón pro seniory 60–65 let nebo hmotnou nouzi (P, 0) – elektronický záznam	Cena	Volitelnost začátku platnosti
měsíční	130 Kč	celoroční
čtvrtletní	360 Kč	celoroční
roční	1 280 Kč	celoroční

- db) na stanovené období s volitelným začátkem platnosti – vydávány v papírové podobě z Jízdenkového programu k Průkazce PID s evidencí osobních údajů (pouze typ I) – tarifní kategorie Senior od 60 do 65 let nebo Další zřetele hodní občané (občan v hmotné nouzi):

Časový kupón pro seniory 60–65 let nebo hmotnou nouzi (P, 0) – z Jízdenkového programu	Cena	Volitelnost začátku platnosti
30denní	130 Kč	celoroční
90denní	360 Kč	celoroční
365denní (366denní pro přestupný rok)	1 280 Kč	celoroční

Platnost jízdenek je uvedena v čl. VII.

7. Předplatní časové jízdenky dlouhodobé přenosné platné na území hl. m. Prahy (pásma P, 0, B):

- a) na kalendářní období s volitelným začátkem platnosti – vydávány v podobě elektronického záznamu v systému ve spojení s anonymním nepersonalizovaným identifikátorem

Časová jízdenka dlouhodobá přenosná (P, 0, B) – elektronický záznam	Cena	Volitelnost začátku platnosti
měsíční přenosná	670 Kč	celoroční
čtvrtletní přenosná	1 880 Kč	celoroční
roční přenosná	6 100 Kč	celoroční

- b) na stanovené období s volitelným začátkem platnosti – vydávány v papírové podobě z Jízdenkového programu bez průkazky PID:

Časová jízdenka dlouhodobá přenosná (P, 0, B) – z Jízdenkového programu	Cena	Volitelnost začátku platnosti
30denní přenosná	670 Kč	celoroční
90denní přenosná	1 880 Kč	celoroční
365denní (v přestupném roce 366denní) přenosná	6 100 Kč	celoroční

Platnost jízdenek je uvedena v čl. VII.

8. Jízdenky vydávané v doplňkovém prodeji z bezkontaktních platebních terminálů v tramvajích, autobusech, trolejbusích a v metru.

Ve spojích tramvajových linek, v označených vozech autobusových a trolejbusových linek MHD Praha a ve vybraných stanicích metra lze uhradit jízdné PID bezkontaktní platební kartou v platebním terminálu mobilního samoobslužného odbavovacího zařízení s tiskárnou, umístěném ve vozidle nebo při vstupu do přepravního prostoru metra (pásma P). Jedná se o doplňkový prodej jízdních dokladů s přírůžkou ve výši 0 Kč.

Jízdenky vydané terminálem jsou přestupní a jsou platné od okamžiku vydání. Platební terminál vydává pouze omezený sortiment jízdenek:

Jízdné	Druh jízdenky	Časová platnost	Pásmová platnost
24 Kč	Jednotlivá plnocenná	30 min	Praha (P, 0, B)
32 Kč	Jednotlivá plnocenná	90 min	Praha (P, 0, B)
12 Kč	Jednotlivá zvýhodněná 50%	30 min	Praha (P, 0, B)
16 Kč	Jednotlivá zvýhodněná 50%	90 min	Praha (P, 0, B)
110 Kč	Krátkodobá 24hodinová plnocenná	24 hodin	Praha (P, 0, B)
55 Kč	Krátkodobá 24hodinová zvýhodněná	24 hodin	Praha (P, 0, B)

Jízdenka se dále neoznačuje, potřebné údaje (pásmo, čas, datum) jsou na ní vyznačeny. Nárok na zvýhodněné jízdné se dokládá stejným způsobem jako u jízdenek uvedených v čl. III. odst. 1. písm. b).

V případě zamítnutí transakce, nefunkčnosti platební karty nebo nefunkčnosti platebního terminálu odbavovacího zařízení nemá cestující nárok na bezplatnou přepravu.

9. Rodinné nebo skupinové jízdné na území hl. m. Prahy – Skupinová víkendová jízdenka + MHD Praha

a) Skupinová víkendová jízdenka region Středočeský + MHD Praha (ČD – Středočeský kraj a Praha) 444 Kč

b) Skupinová víkendová jízdenka síťová + MHD Praha (ČD celostátní) 829 Kč

Platnost jízdenek je uvedena v čl. VII.

10. Doplnkové časové kupóny pro vnější pásma a dojezdové pásmo:

a) kupony BUS+VLAK občanské – pro použití v příměstských autobusech a ve vlacích zapojených do systému PID, určené pro pásmo 0 a vnější pásma 1, 2, 3, 4, 5, 6, 7, 8, 9, 10*, 11* (* ode dne vyhlášení). Tyto kupony jsou určeny pro cestující, kteří ve vnějších pásmech PID nemají nárok na slevu, bezplatnou přepravu nebo zvláštní ceny jízdného. Lze je použít buď samostatně pro potřebný počet navazujících vnějších pásem, nebo pro kombinaci vnějších pásem s pásmem 0. Kupón pro vnější pásma lze v jednom jízdním dokladu kombinovat s kupónem platným pro pásma P a 0.

aa) na kalendářní období s volitelným začátkem platnosti – vydávány v podobě elektronického záznamu v systému ve spojení s osobním identifikátorem typu I (s evidencí) nebo typu II (bez evidence):

Doplnkové kupóny občanské – elektronický záznam	Měsíční	Čtvrtletní	Roční	Poznámka
jedno vnější pásmo samostatné	300 Kč	760 Kč	3 010 Kč	nelze pro pásmo 0
2 navazující pásma	460 Kč	1 200 Kč	4 752 Kč	
3 navazující pásma	700 Kč	1 800 Kč	7 128 Kč	
4 navazující pásma	920 Kč	2 400 Kč	9 504 Kč	
5 navazujících pásem	1 130 Kč	3 000 Kč	11 880 Kč	
6 navazujících pásem	1 350 Kč	3 600 Kč	14 256 Kč	
7 navazujících pásem	1 560 Kč	4 200 Kč	16 632 Kč	
8 navazujících pásem	1 780 Kč	4 800 Kč	19 008 Kč	
9 navazujících pásem	2 000 Kč	5 400 Kč	21 384 Kč	
10 navazujících pásem	2 220 Kč	6 000 Kč	23 760 Kč	
11 navazujících pásem*	2 440 Kč	6 600 Kč	26 136 Kč	* ode dne vyhlášení
12 navazujících pásem*	2 660 Kč	7 200 Kč	28 512 Kč	* ode dne vyhlášení

Všechny zde uvedené kupóny mají celoročně volitelný začátek platnosti.

ab) na stanovené období s volitelným začátkem platnosti – vydávány v papírové podobě z Jízdenkového programu nebo z UNIPOK k průkazkám PID:

- občanským typu I (s evidencí),
- občanským typu II (bez evidence),
- ostatních slevových kategorií typu I (s evidencí), pokud nárok na slevu existuje pouze v Praze (v pásmech P, 0, B), zatímco ve vnějších pásmech využívají občanské jízdné.

Doplňkové kupóny občanské – z Jízdenkového programu nebo z UNIPOK	30denní	90denní	365denní (366denní) - nevydává se z UNIPOK	Poznámka
jedno vnější pásmo samostatné	300 Kč	760 Kč	3 010 Kč	nelze pro pásmo 0
2 navazující pásma	460 Kč	1 200 Kč	4 752 Kč	
3 navazující pásma	700 Kč	1 800 Kč	7 128 Kč	
4 navazující pásma	920 Kč	2 400 Kč	9 504 Kč	
5 navazujících pásem	1 130 Kč	3 000 Kč	11 880 Kč	
6 navazujících pásem	1 350 Kč	3 600 Kč	14 256 Kč	
7 navazujících pásem	1 560 Kč	4 200 Kč	16 632 Kč	
8 navazujících pásem	1 780 Kč	4 800 Kč	19 008 Kč	
9 navazujících pásem	2 000 Kč	5 400 Kč	21 384 Kč	
10 navazujících pásem	2 220 Kč	6 000 Kč	23 760 Kč	
11 navazujících pásem*	2 440 Kč	6 600 Kč	26 136 Kč	* ode dne vyhlášení
12 navazujících pásem*	2 660 Kč	7 200 Kč	28 512 Kč	* ode dne vyhlášení

Všechny zde uvedené kupóny mají celoročně volitelný začátek platnosti.

b) Neobsazeno.

c) kupony BUS+VLAK zvýhodněné – celostátní jízdné ve výši 25 % plnocenného jízdného pro děti a juniory od 6 do 18 let, studenty od 18 do 26 let a seniory nad 65 let – pro použití v příměstských autobusech a ve vlacích zapojených do systému PID, určené pro pásmo 0 a vnější pásma 1, 2, 3, 4, 5, 6, 7, 8, 9, 10*, 11* (* ode dne vyhlášení). Lze je použít buď samostatně pro potřebný počet navazujících vnějších pásem, nebo pro kombinaci vnějších pásem s pásmem 0. Kupón pro vnější pásma lze v jednom jízdním dokladu kombinovat s kupónem platným pro pásma P a 0. na kalendářní období s volitelným začátkem platnosti – vydávány v podobě elektronického záznamu v systému ve spojení s osobním identifikátorem typu I (s evidencí); u kategorie student 18–26 let je nutné potvrzení o studiu:

Doplňkové kupóny 25 % pro děti 6–15 let, juniory 15–18 let, studenty 18–26 let** a seniory nad 65 let – elektronický záznam	Měsíční	Čtvrtletní	Roční**	Poznámka
jedno vnější pásmo samostatné	75 Kč	190 Kč	752 Kč	nelze pro pásmo 0
2 navazující pásma	115 Kč	300 Kč	1 188 Kč	
3 navazující pásma	175 Kč	450 Kč	1 782 Kč	
4 navazující pásma	230 Kč	600 Kč	2 376 Kč	
5 navazujících pásem	282 Kč	750 Kč	2 970 Kč	
6 navazujících pásem	337 Kč	900 Kč	3 564 Kč	
7 navazujících pásem	390 Kč	1 050 Kč	4 158 Kč	
8 navazujících pásem	445 Kč	1 200 Kč	4 752 Kč	
9 navazujících pásem	500 Kč	1 350 Kč	5 346 Kč	
10 navazujících pásem	555 Kč	1 500 Kč	5 940 Kč	
11 navazujících pásem*	610 Kč	1 650 Kč	6 534 Kč	* ode dne vyhlášení
12 navazujících pásem*	665 Kč	1 800 Kč	7 128 Kč	* ode dne vyhlášení

Všechny zde uvedené kupóny mají celoročně volitelný začátek platnosti.

** Kupóny pro kategorii Student 18-26 let se nevydávají ve variantě Roční.

cb) na stanovené období s volitelným začátkem platnosti – vydávány v papírové podobě z Jízdenkového programu nebo z UNIPOK k průkazkám PID:

- pro děti 6–15 – typu I (s evidencí),
- pro juniory – typu I (s evidencí),
- pro studenty – typu I (s evidencí) s potvrzením o studiu,
- pro seniory od 60 do 70 let, pokud držitel dosáhl věku 65 let,
- pro seniory od 65 do 70 let.

Doplňkové kupóny 25 % pro děti 6–15 let, juniory 15–18 let, studenty 18–26 let** a seniory nad 65 let – z Jízdenkového programu nebo z UNIPOK	30denní	90denní	365denní (366denní)** – nevydávají se z UNIPOK	Poznámka
jedno vnější pásmo samostatné	75 Kč	190 Kč	752 Kč	nelze pro pásmo 0
2 navazující pásma	115 Kč	300 Kč	1 188 Kč	
3 navazující pásma	175 Kč	450 Kč	1 782 Kč	
4 navazující pásma	230 Kč	600 Kč	2 376 Kč	
5 navazujících pásem	282 Kč	750 Kč	2 970 Kč	
6 navazujících pásem	337 Kč	900 Kč	3 564 Kč	
7 navazujících pásem	390 Kč	1 050 Kč	4 158 Kč	
8 navazujících pásem	445 Kč	1 200 Kč	4 752 Kč	
9 navazujících pásem	500 Kč	1 350 Kč	5 346 Kč	
10 navazujících pásem	555 Kč	1 500 Kč	5 940 Kč	
11 navazujících pásem*	610 Kč	1 650 Kč	6 534 Kč	* ode dne vyhlášení
12 navazujících pásem*	665 Kč	1 800 Kč	7 128 Kč	* ode dne vyhlášení
Všechny zde uvedené kupóny mají celoročně volitelný začátek platnosti. ** Kupóny pro kategorii Student 18-26 let se nevydávají ve variantě Roční.				

Platnost jízdenek je uvedena v čl. VII.

11. Jízdenky AE (Airport Express) a jízdní doklady ČD platné na lince AE:

- a) pro cestující, nemají-li právo na bezplatnou přepravu nebo slevu dle odst. 11. písm. b) a používají-li jako jízdní doklad jízdenku pro jednotlivou jízdu nepřestupní nebo nepoužijí-li některý z jízdních dokladů uvedený v odst. 11. písm. c) 60 Kč
- b) pro děti od 6 do 15 let zvýhodněně nepřestupní nebo nepoužijí-li některý z jízdních dokladů uvedený v odst. 11. písm. c) určený pro děti od 6 do 15 let 30 Kč
- c) všechny druhy jízdních dokladů ČD vystavených dle tarifu TR 10 a vyhlášek PTV na standardním tiskopisu jízdenky (ze všech výdejních zařízení ČD) nebo jako eTiket, TeleTiket nebo nahrané jako aplikace v čipu In Karty a mezinárodní jízdní doklady vystavené podle mezinárodního tarifu SCIC-NRT na standardním tiskopisu jízdenky CIV nebo jako eTiket.
 - ca) jednorázové a zpáteční jízdenky musí být vystavené do/ze stanice Praha letiště/Airport (BUS), rozhodující je platnost v den použití, pro použití jízdenky VLAK+ letiště Praha pro cestu zpět je rozhodující datum a potvrzení razítkem z informační přepážky na Letišti Václava Havla Praha, nepotvrzená jízdenka VLAK+ letiště Praha pro cestu zpět je neplatná;
 - cb) síťové jízdenky: IN 100 % a IN Business (na In Kartě), Celodenní jízdenka, Celodenní jízdenka region Středočeský (standardní tiskopis, pro jednu osobu, jeden den), Skupinová víkendová jízdenka síťová, Skupinová víkendová jízdenka síťová + MHD Praha, Skupinová víkendová jízdenka region Středočeský a Skupinová víkendová jízdenka region Středočeský + MHD Praha (standardní tiskopis, pro max. 5 osob, jeden den – pouze soboty nebo neděle nebo dny státem uznané jako svátek);
 - cc) kilometrickou banku (KMB) mohou současně použít 3 cestující starší 15 let, přičemž dvě děti do 15 let se považují za jednoho cestujícího staršího 15 let; v příslušném řádku s vyplněným datem odpovídajícím dni použití dokladu musí být jako nástupní/cílová stanice uvedeno Praha letiště/Airport (BUS); odpisy KMB provádí výhradně zaměstnanci ČD;

- cd) v autobusu AE neplatí aplikace IN Senior bez zakoupené jízdenky z výdejních zařízení ČD, Akční jízdenka, Včasná jízdenka Česko, Včasná jízdenka Evropa ani zaměstnanecké a služební jízdní výhody železničních společností;
- ce) při použití linky AE musí být vnitrostátní jízdenka vydaná dle Tarifu ČD eTiket nebo TeleTiket předložena ke kontrole pouze vytištěná nebo zobrazená na monitoru (displeji) přenosného elektronického zařízení. Linkou AE nelze cestovat pouze na základě samotného kódu transakce nebo pouhým zobrazením grafického 2D kódu, ani s těmito jízdenkami ve formě záznamu na In Kartě.

12. Ceny jízdného uvedené v tomto článku jsou včetně snížené sazby DPH.

III.A. Zvláštní ceny jízdného pro vyjmenované kategorie cestujících pouze na území hl. m. Prahy v pásmech P, 0 vč. B s Dokladem o nároku na zvláštní ceny jízdného

1. Zvláštní ceny jízdného jsou poskytovány na území hl. m. Prahy v pásmech P, 0 vč. B vyjmenovaným kategoriím cestujících za splnění podmínek stanovených tímto tarifem. Podmínkou opravňující k použití jízdného dle tohoto článku je, že cestující je držitelem Dokladu o nároku na zvláštní ceny jízdného pro „název kategorie“ dle odst. 4. tohoto článku nebo pro definované kategorie pro přechodné období jiný doklad uvedený v odst. 5. tohoto článku.
2. Zvláštní ceny jsou stanoveny pro tyto tarifní kategorie:
 - a) kategorie děti od 6 do 15 let pouze na území hl. m. Prahy (obsahuje podkategorii Dítě od 6 let do 10 let pouze na území hl. m. Prahy);
 - b) kategorie senioři od 65 do 70 let pouze na území hl. m. Prahy;
 - c) kategorie senioři od 70 let ve vlacích zapojených do systému PID;
 - d) kategorie osoba doprovázející dítě do 3 let věku pouze na území hl. m. Prahy a mimo vlaky zapojené do systému PID.
3. Zvláštní ceny jízdného pro cestující uvedené v odst. 2. za splnění podmínek uvedených v tomto článku činí na území Prahy v pásmech P, 0 vč. B pro:
 - a) kategorii dětí od 6 do 15 let pouze na území hl. m. Prahy (obsahuje i kategorii Dítě od 6 let do 10 let pouze na území hl. m. Prahy)..... 0 Kč
 - b) kategorii senioři od 65 do 70 let pouze na území hl. m. Prahy 0 Kč
 - c) kategorii senioři od 70 let ve vlacích zapojených do systému PID..... 0 Kč
 - d) kategorie osoba doprovázející dítě do 3 let věku pouze na území hl. m. Prahy a mimo vlaky zapojené do systému PID..... 0 Kč
4. Pro kategorie uvedené v odst. 2. písm. a), b) a c) tohoto článku je **dokladem k prokázání nároku na zvláštní zvýhodněné jízdné aplikace „Doklad o nároku na zvláštní ceny jízdného „název kategorie““ nebo zvláštní průkaz PID** pro příslušnou tarifní kategorii s fotografií, jménem, příjmením a datem narození držitele. Zvláštní průkazy PID platné jako Doklad o nároku na zvláštní ceny jízdného jsou uvedeny v Příloze č. 10. V záhlaví nesou označení „**Průkaz dítě 6–15**“, „**Průkaz senior 65–70**“, nebo „**Průkaz senior 70+**“. Plný název dokladu pak zní:
 - a) pro kategorii dětí od 6 do 15 let v elektronické podobě „Doklad o nároku na zvláštní ceny jízdného pro dítě od 6 do 15 let“ nebo v papírové podobě „Průkaz dítě 6–15“;
 - b) pro kategorii senioři od 65 do 70 let v elektronické podobě „Doklad o nároku na zvláštní ceny jízdného pro seniora od 65 do 70 let“ nebo v papírové podobě „Průkaz senior 65–70“;
 - c) pro kategorii senioři od 70 let v elektronické podobě „Doklad o nároku na zvláštní ceny jízdného pro seniora od 70 let“ nebo v papírové podobě „Průkaz senior 70+“.

Průkazy jsou označeny hologramem.

Tyto průkazy se vydávají pouze jako Doklady o nároku na zvláštní ceny jízdného, a nelze na ně zakoupit předplatní časové kupóny PID.

Pro kategorii osoba doprovázející dítě do 3 let věku uvedenou v odst. 2. písm. d) tohoto článku je dokladem k prokázání nároku na zvláštní zvýhodněné jízdné zvláštní průkaz PID s označením „Průkaz dítě do 3 let“ opatřený jménem a příjmením dítěte, datem narození dítěte a fotografií dítěte nebo občanský průkaz dítěte nebo cestovní pas dítěte. Podmínky vydání a použití „Průkazu dítě do 3 let“ jsou

uvedeny v článku IX. U této kategorie nelze při zapomenutém jízdním dokladu provést dodatečné zpětné doložení nároku na zvláštní ceny jízdného pro osobu doprovázející dítě do 3 let věku. Jedno dítě může být doprovázeno pouze jednou osobou, na kterou lze nárok na zvláštní ceny jízdného uplatnit.

5. Všichni oprávnění uživatelé „Dokladů o nároku na bezplatnou přepravu“ vydaných před datem platnosti tohoto tarifu jsou oprávněni nadále používat tyto jízdní doklady. Jejich platnost a použití je v příslušných tarifních kategoriích stejná jako u „Dokladů o nároku na zvláštní ceny jízdného“. Doklad o nároku na zvláštní ceny jízdného pro seniora od 70 let lze použít k doložení nároku na bezplatnou přepravu dle článku V. odst. 1. písm. e).

III.B. Specifické tarifní podmínky ve vlacích PID dopravce KŽC Doprava, s. r. o.

1. Některá ustanovení tohoto Tarifu, týkající se vlaků PID provozovaných dopravcem KŽC Doprava, s. r. o. na území hl. m. Prahy nebo na území Středočeského kraje (dále jen „vlaků PID KŽCD“), jsou upravena odchylně.
2. Ve vlacích PID KŽCD platí Tarif PID a jízdní doklady PID v rámci své časové a pásmové platnosti. Ceny jízdních dokladů se řídí čl. III. tohoto Tarifu. Platnost jízdních dokladů se řídí čl. VII. tohoto Tarifu.
3. Cestující je povinen nastupovat do vlaku PID KŽCD s předem zakoupenou a označenou jízdenkou PID nebo jízdenkou dle Tarifu ČD TR 10 (omezené uznávání jízdného dle Tarifu ČD TR 10 viz dále). Nemá-li cestující k dispozici potřebnou jízdenku z předprodeje, zakoupí si ji u vlakové čety bez přírážky. Přimo **ve vlacích PID KŽCD se vydávají jízdenky PID pro jednotlivou jízdu** vlakovou četou z příruční osobní pokladny (POP). Na linkách S24, Podlipanský motoráček, Posázavský motoráček, Rakovnický rychlík, Kokořínský rychlík a Podtrosecký rychlík se vydávají též jízdenky dle Tarifu KŽCD. Vlaková četa (pověřená osoba dopravce) je oprávněna kontrolovat jízdní doklady cestujících, a to i v době před odjezdem vlaku.
4. Na jednotlivé jízdenky PID vydané ze zařízení POP je vytištěno datum, čas a pásmo vydání. Pro případný posun časové a pásmové platnosti jízdenky se použije přiměřeně ustanovení čl. VII.A. odst. 4. tohoto Tarifu.
5. **Ve vlacích PID KŽCD jsou cestujícím uznávány platné jízdní doklady dle Tarifu Českých drah TR 10**, které byly předem zakoupeny cestujícími ještě před nástupem do vlaku PID KŽCD. Prodej jízdních dokladů dle Tarifu ČD TR 10 přímo ve vlaku PID KŽCD není zajištěn. Není možné ani vydávání doplatek dle Tarifu ČD TR 10, např. pro jízdy oklikou atd. Ve vlaku PID KŽCD také není možné provádět platby z elektronické peněženky In Karty. Při použití vlaku PID KŽCD musí být jízdenka eTiket vydaná dle Tarifu ČD TR 10 předložena ke kontrole vytištěná nebo zobrazená na monitoru (displeji) přenosného elektronického zařízení. **Jízdní doklady dle Tarifu ČD TR 10, včetně síťových jízdenek, nejsou ve vlacích PID KŽCD uznávány na trati 233 Čelákovice – Mochov a na trati 013 Bošice – Bečváry**, tj. na tratích, na kterých nejsou tarifní body ČD.
6. Ve vlacích PID KŽCD **neplatí** jízdní doklady vydané dle mezinárodního železničního tarifu SCIC-NRT, též neplatí SMS jízdenky, zaměstnanecké jízdné DP, zaměstnanecké jízdné společnosti České dráhy, a. s. a zaměstnanecké jízdné Správy železniční dopravní cesty, s. o.
7. U vlaků PID KŽCD **linky S24** je cestující, který nemá předem zakoupený jízdní doklad, povinen použít pro nástup přední dveře prvního vozu ve směru jízdy a **zakoupit si jízdní doklad u strojvedoucího**.
8. **Zvýhodněné jízdenky celostátního jízdného ve výši 25 % plnocenného jízdného** ze zařízení POP platí ve vlacích PID KŽCD provozovaných ve vnějších pásmech pro děti od 6 do 15 let, juniory od 15 do 18 let, pro studenty od 18 do 26 let a seniory od 65 do 70 let a též pro osoby starší 70 let a osoby ZTP a ZTP/P. Pro tyto tarifní kategorie platí tyto jízdenky i v pásmech 0 a B pro příměstské cesty pro ty cestující, kteří nemají nárok na bezplatnou přepravu nebo zvláštní ceny jízdného podle čl. III.A. tohoto Tarifu. Tyto jízdenky neplatí v pásmu P. Způsob dokládání nároku na zvýhodněné jízdné je uveden v čl. IX. tohoto Tarifu. Cestující, který nemá nárok na bezplatnou přepravu nebo zvláštní ceny jízdného v pásmech P, 0, B a který na příměstských cestách využívá celostátní jízdné ve výši 25 % plnocenného jízdného a začíná nebo končí svou cestu v pásmu P, zaplatí jízdné dle tarifu železničního dopravce nebo plnocenné jízdné PID.

9. Pro úhradu **přepravného za zavazadlo** podléhajícího placení, **psa nebo jízdní kolo** platí ve vlacích PID KŽCD ustanovení Tarifu PID, pokud se osoba přepravující zavazadlo, psa nebo jízdní kolo přepravuje také na jízdní doklad PID. Pokud bylo přepravné uhrazeno dle Tarifu ČD TR 10, je tento jízdní doklad uznán i ve vlaku PID KŽCD. Pokud cestující nemá platný jízdní doklad pro úhradu přepravného (nebo pokud nemá nárok na bezplatnou přepravu jízdního kola dle čl. VI. odst. 3. písm. i) tohoto Tarifu), uhradí přepravné ve vlaku PID KŽCD zvýhodněnou jízdenkou PID dle odst. 8. tohoto článku. Pokud cestující (i jen v části trasy) cestuje na jízdní doklad dle Tarifu KŽCD, uhradí přepravné dle Tarifu KŽCD.
10. Přepravné za zavazadlo, psa nebo jízdní kolo, hrazené jízdenkou PID, ve vlaku PID KŽCD při použití jízdního dokladu dle Tarifu PID nebo dle Tarifu ČD TR 10 činí **16 Kč**. Časová a pásmová platnost jízdenky PID pro úhradu přepravného je shodná s časovou a pásmovou platností jízdenky cestujícího, který zavazadlo, psa nebo jízdní kolo přepravuje, nejvýše však **360 min**.
11. Přepravní kontrolu ve vlacích PID KŽCD provádějí kromě vlakové čety i přepravní kontroloři Dopravního podniku hl. m. Prahy, akciové společnosti a KŽCD Doprava, s. r. o.
12. Ve vlacích PID KŽCD provozovaných pouze na území hl. m. Prahy – **linka S34, Pražský motoráček** – se nevydávají jízdenky dle Tarifu KŽCD.
13. Ve vlacích PID KŽCD provozovaných pouze na území hl. m. Prahy – **linka S34, Pražský motoráček** – se uznávají průkazy ZTP a ZTP/P pro bezplatnou přepravu (včetně kompenzačních pomůcek) dle podmínek uvedených v čl. V. tohoto Tarifu. Ve vlacích PID KŽCD, které zajíždějí na území Středočeského kraje, se držitelé průkazů ZTP a ZTP/P přepravují dle Tarifu KŽCD nebo Tarifu ČD TR 10 nebo Tarifu PID v souladu s odst. 8. tohoto článku.

III.C. Specifické tarifní podmínky na území města Kladna na autobusových linkách PID v obvodu MHD Kladno

1. Některá ustanovení tohoto Tarifu týkající se autobusových linek PID provozovaných na katastrálním území statutárního města Kladna jsou upravena odchylně.
2. Všechny zastávky linek PID na území města Kladna jsou zařazeny **do tarifního pásma 3**.
3. **Na linkách PID na území města Kladna platí Tarif PID a jízdní doklady PID v rámci své časové a pásmové platnosti, s výjimkami uvedenými níže.** Ceny jízdních dokladů PID se řídí čl. III. tohoto Tarifu. Platnost jízdních dokladů se řídí čl. VII. tohoto Tarifu. V souběhu s Tarifem PID platí na autobusových linkách PID dopravce ČSAD MHD Kladno a. s. na území města Kladna také Tarif MHD Kladno a v omezené míře je uznáván také Tarif Středočeské integrované dopravy (SID). Rozsah platnosti na jednotlivých linkách je uveden níže.
4. Na autobusových linkách PID na území města Kladna **neplatí** doplňkový časový kupón PID BUS+VLAK vydaný pro jedno **samostatné pásmo 3**. Jsou uznávány pouze doplňkové časové kupóny PID BUS+VLAK dvou- a vícepásmové platné pro **pásmo 3**.
5. Na linkách PID na území města Kladna **neplatí** přestupní jízdenky PID pro jednotlivou jízdu dvoupásmové 15minutové uvedené v čl. III. odst. 3. tohoto Tarifu.
6. **Linky PID číselné řady 3xx** dopravce ČSAD MHD Kladno a. s., tj. linky 300, 322, 324, 350, zajišťují zejména páteřní spojení Kladna s Prahou. Na těchto linkách na území města Kladna:
 - a) **Platí** jízdné pro jednotlivou jízdu dle Tarifu MHD Kladno hrazené v hotovosti nebo z elektronické peněženky na čipové kartě vydané dopravcem ČSAD MHD Kladno a. s. nebo kompatibilní (viz Příloha 9 tohoto Tarifu).
 - b) **Platí** časové kupóny dle Tarifu MHD Kladno týdenní, měsíční nebo čtvrtletní nahané na čipové kartě vydané dopravcem ČSAD MHD Kladno a. s. nebo kompatibilní (viz Příloha 9 tohoto Tarifu).
 - c) **Neplatí** slevy na jízdném pro jednotlivou jízdu dle Tarifu MHD Kladno vyhlášené Magistrátem města Kladna a odečítané z elektronické peněženky na čipové kartě vydané ČSAD MHD Kladno a. s. nebo kompatibilní – jednotlivé jízdné Karta ŽÁKOVSKÁ 1 Kč, Karta DŮCHODOVSKÁ 1 Kč, Karta RODIČOVSKÁ 4 Kč. (viz Příloha 9 tohoto Tarifu).
 - d) **Neplatí** bezplatná přeprava pro jednu osobu doprovázející kočárek s dítětem dle Tarifu MHD Kladno.

- e) **Neplatí** zvýhodněný přestup dle Tarifu MHD Kladno.
 - f) **Neplatí** jízdní doklady dle Tarifu SID (tj. není tarifně možný přestup mezi linkami SID a linkami PID).
7. **Linky PID číselné řady 6xx zařazené do MHD Kladno**, tj. linky 601, 602, 603, 604, 605, 606, 607, 609, 610, 611, 612, 613, 614, 616, 623, 624, 626, zajišťují provoz na katastrálním území města Kladna (MHD Kladno), nebo zajišťují spojení města Kladna s okolními obcemi a městy. Na těchto linkách na území města Kladna:
- a) **Platí** jízdné pro jednotlivou jízdu dle Tarifu MHD Kladno hrazené v hotovosti nebo z elektronické peněženky na čipové kartě vydané ČSAD MHD Kladno a. s. nebo kompatibilní (viz Příloha 9 tohoto Tarifu).
 - b) **Platí** časové kupóny dle Tarifu MHD Kladno týdenní, měsíční nebo čtvrtletní nahrané na čipové kartě vydané ČSAD MHD Kladno a. s. nebo kompatibilní (viz Příloha 9 tohoto Tarifu).
 - c) **Platí** slevy na jízdném pro jednotlivou jízdu dle Tarifu MHD Kladno vyhlášené Magistrátem města Kladna a odečítané z elektronické peněženky na čipové kartě vydané ČSAD MHD Kladno a. s. nebo kompatibilní – Karta ŽÁKOVSKÁ 1 Kč, Karta DŮCHODOVSKÁ 1 Kč, Karta RODIČOVSKÁ 4 Kč. Kartou RODINNOU lze na linkách PID využít pouze k úhradě jízdného pro jednotlivou jízdu z elektronické peněženky.
 - d) **Platí** bezplatná přeprava pro jednu osobu doprovázející dětský kočárek s dítětem dle Tarifu MHD Kladno.
 - e) **Je uznáván** časový kupón Středočeské integrované dopravy (SID) nahraný na čipové kartě vydané ČSAD MHD Kladno a. s. nebo kompatibilní a platný v tarifní zóně SID pokrývající území města Kladna, pokud cestující jede z/do dalších zón Středočeské integrované dopravy a přestupuje na území města Kladna mezi linkou PID a linkou SID.
 - f) **Platí** jízdné pro jednotlivou jízdu dle Tarifu SID z/do tarifní zóny SID pokrývající území města Kladna hrazené z elektronické peněženky na čipové kartě vydané ČSAD MHD Kladno a. s. nebo kompatibilní, pokud cestující jede z/do dalších zón SID a přestupuje na území města Kladna mezi linkou PID a linkou SID. U jízdného pro jednotlivou jízdu dle Tarifu SID, které bylo uhrazeno v hotovosti (tj. bez čipové karty), přestup mezi PID a SID tarifně **není možný**.
8. **Linky řady 3xx a 6xx nezařazené do MHD Kladno**, tj. linky 330, 399, 608, 620, 621 a 622, jsou linky provozované dopravci AUTODOPRAVA LAMER s. r. o., ČSAD Slaný s. r. o., Kateřina Kulhánková – EXPRESCAR, VALENTA BUS s. r. o. a POHL Kladno s. r. o. Na těchto linkách **neplatí Tarif MHD Kladno a neplatí jízdní doklady SID** (předplatní ani jednotlivé), tj. není tarifně možný přestup mezi systémy PID a SID.
9. **Na linkách PID zařazených do MHD Kladno**, které mají svou **trasu vedenou pouze po území města Kladna**, tj. na linkách **601, 602, 603, 604, 605, 606, 610, 611, 613 a 616**, platí pouze plnocenné jízdní doklady PID. Na těchto linkách **neplatí zvýhodněné jízdní doklady PID** (předplatní ani jednotlivé) **pro celostátní jízdné ve výši 25 % plnocenného jízdného** pro děti a juniory od 6 do 18 let, studenty od 18 do 26 let a seniory od 65 do 70 let. Cestující těchto tarifních kategorií **se odbavují dle Tarifu MHD Kladno**, příp. použijí plnocenné jízdné dle Tarifu PID.
10. Při jedné cestě (jždě) **není dovoleno vzájemně kombinovat jízdní doklady různých tarifních systémů**, tj. skládat jízdní doklady PID s jízdními doklady dle Tarifu MHD Kladno nebo s jízdními doklady dle Tarifu SID. Toto ustanovení platí pro jízdné pro jednotlivou jízdu i pro předplatní časové jízdné, včetně slev.
11. Při skládání platnosti jízdného pro jednotlivou jízdu PID v kombinaci s předplatním časovým jízdným PID (kupónem) platným na území města Kladna (pásmo 3) se neuplatňuje posun časové a pásmové platnosti navazující jízdenky pro jednotlivou jízdu PID. V takovém případě musí mít cestující navazující jízdenku pro jednotlivou jízdu PID zakoupenou předem z předprodeje a označí si ji v označovači v autobuse bezprostředně poté, co autobus PID vstoupí do toho navazujícího pásma, na které cestující již nemá předplatní časové jízdné (tj. označit jízdenku je třeba neprodleně po přepnutí pásma na zobrazovacím zařízení umístěném v autobuse).
12. Cestující, který byl odbaven dle Tarifu MHD Kladno (příp. dle Tarifu SID), přepravuje zavazadlo a psa dle Tarifu MHD Kladno (příp. Tarifu SID). Cestující, který byl odbaven dle Tarifu PID, přepravuje zavazadlo a psa dle Tarifu PID. Pro přepravu platí Smluvní přepravní podmínky PID. Přírážky

k jízdnému za nedodržení přepravní a tarifní kázně se řídí Tarifem PID a Smluvními přepravními podmínkami PID.

13. Na linkách PID zařazených do MHD Kladno, které mají svou trasu vedenou pouze po území města Kladna, tj. na linkách 601, 602, 603, 604, 605, 606, 610, 611, 613 a 616 je nástup možný všemi dveřmi bez odbavení u řidiče u následujících cestujících:
- osoby s nárokem na bezplatnou přepravu,
 - držitelé platného předplatního jízdného pro MHD Kladno ve formě záznamu na kartě (nebo vícezónové předplatní jízdné pro SID platné pro zónu 1),
 - držitelé časových jízdních dokladů PID s platným vícepásmovým předplatním časovým jízdním (kupónem) PID platným pro pásmo PID 3,
 - cestující využívající jízdenky jednotlivé nebo krátkodobé dle Tarifu PID (při započetí cesty je nutné označení jízdenky v označovači ve vozidle).

Na ostatních linkách PID zařazených do MHD Kladno, které mají část trasy vedenou i mimo území města Kladna, přičemž na území Kladna jsou ukončeny, tj. linky 607, 609, 612, 614, 623, 624, 626, je nástup všemi dveřmi povolen pouze ve směru jízdy do Kladna, a to jen v zastávkách ležících na území města Kladna. V opačném směru (ven z Kladna) cestující nastupují předními dveřmi a odbavují se u řidiče.

14. Na linkách PID zařazených do MHD Kladno je nutný nástup předními dveřmi s odbavením u řidiče u následujících cestujících:
- cestující, kteří se odbavují za jednotlivé jízdné placené hotově nebo z karty,
 - cestující bez předem zakoupené jízdenky, kteří si u řidiče zakupují jízdenky dle Tarifu PID,
 - držitelé karet RODINNÁ, OBČANSKÁ využívající elektronickou peněženku,
 - držitelé karet DŮCHODOVSKÁ, ŽÁKOVSKÁ využívající tarif 1 Kč/jízdu,
 - držitelé karet RODIČOVSKÁ využívající tarif 4 Kč/jízdu.

III.D. Specifické tarifní podmínky ve vlacích PID dopravce ARRIVA Vlaky s. r. o. (linka S49)

- Některá ustanovení tohoto Tarifu, týkající se vlaků PID provozovaných dopravcem ARRIVA Vlaky s. r. o. na lince S49 (dále jen „vlaky PID ARRIVA“), jsou upravena odchylně.
- Ve vlacích PID ARRIVA platí Tarif PID a jízdní doklady PID v rámci své časové a pásmové platnosti. Ceny jízdních dokladů se řídí čl. III. tohoto Tarifu. Platnost jízdních dokladů se řídí čl. VII. tohoto Tarifu.
- Cestující je povinen nastupovat do vlaku PID ARRIVA s předem zakoupenou a označenou jízdenkou PID nebo jízdenkou dle Tarifu ČD TR 10 (omezené uznávání jízdného dle Tarifu ČD TR 10 viz dále). Nemá-li cestující k dispozici potřebnou jízdenku z předprodeje, zakoupí si ji u vlakové čety bez přírážky. Přímo ve vlacích PID ARRIVA se vydávají jednotlivé jízdenky PID vlakovou četou z příruční osobní pokladny (POP). Jízdenky dle tarifu dopravce ARRIVA Vlaky s. r. o. se nevydávají. Vlaková četa (pověřená osoba dopravce) je oprávněna kontrolovat jízdní doklady cestujících, a to i v době před odjezdem vlaku.
- Ve vlacích PID ARRIVA jsou cestujícím uznávány platné jízdní doklady dle Tarifu Českých drah TR 10, které byly předem zakoupeny cestujícími ještě před nástupem do vlaku PID ARRIVA. Prodej jízdních dokladů dle Tarifu ČD TR 10 přímo ve vlaku PID ARRIVA není zajištěn. Není možné ani vydávání doplateků dle Tarifu ČD TR 10, např. pro jízdu oklikou atd. Ve vlaku PID ARRIVA také není možné provádět platby z elektronické peněženky In Karty.
- Ve vlacích PID ARRIVA neplatí jízdní doklady vydané dle mezinárodního železničního tarifu SCIC-NRT, SMS jízdenky a zaměstnanecké jízdné DP.
- Pro úhradu přepravného za zavazadlo podléhajícího placení, psa nebo jízdni kolo platí ve vlacích PID ARRIVA ustanovení Tarifu PID, pokud se osoba přepravující zavazadlo, psa nebo jízdni kolo přepravuje také na jízdni doklad PID. Pokud bylo přepravné uhrazeno dle Tarifu ČD TR 10, je tento jízdni doklad uznán i ve vlaku PID ARRIVA. Pokud cestující nemá platný jízdni doklad pro úhradu přepravného (nebo pokud nemá nárok na bezplatnou přepravu jízdniho kola dle čl. VI. odst. 3. písm. i) tohoto Tarifu), uhradí přepravné ve vlaku PID ARRIVA zvýhodněnou jízdenkou PID dle odst. 7. tohoto článku.

7. Přepavné za zavazadlo, psa nebo jízdní kolo, hrazené jízdenkou PID, ve vlaku PID ARRIVA při použití jízdního dokladu dle Tarifu PID nebo dle Tarifu ČD TR 10 činí **16 Kč**. Časová a pásmová platnost jízdenky PID pro úhradu přepravného je shodná s časovou a pásmovou platností jízdenky cestujícího, který zavazadlo, psa nebo jízdní kolo přepravuje, nejvýše však **360 min**.

IV. Cena za přepravu zavazadel a psa v provozu PID

1. V MHD na území hl. m. Prahy a v příměstských linkách PID je stanovena jednotná cena za přepravu zavazadel pro celou síť PID bez ohledu na hranice tarifních pásem ve výši:

- a) pro zavazadlo nad rozměr 25 × 45 × 70 cm..... 16 Kč
- b) dětský kočárek bez dítěte 16 Kč
- c) pro zavazadlo tyčovitého tvaru nad délku 150 cm a průměr 20 cm..... 16 Kč
- d) pro zavazadlo tvaru desky nad rozměr 100 × 100 × 5 cm 16 Kč
- e) jízdní kolo na příměstské lince č. 690 (cyklobus)..... 16 Kč

Maximální rozměry zavazadel a zavazadla, jejichž přeprava je povolena, určuje Přepavní řád a Smluvní přepavní podmínky PID.

Časová a pásmová platnost jízdenky za zavazadlo dle písm. a) až d) je shodná s časovou a pásmovou platností jízdenky cestujícího, který zavazadlo přepravuje, maximálně však 360 min. Platnost jízdenek určených pro úhradu za přepravu jízdního kola na příměstské lince č. 690 (cyklobus) dle písm. e) je pouze pro daný spoj.

2. **Přepavné za psa** bez schrány a podmínky přepravy psa:

Přepravu psa beze schrány lze uskutečnit pouze za podmínek stanovených ve Smluvních přepavních podmínkách PID. V pásmech P a 0 vč. B a ve vnějších pásmech PID je stanovena jednotná cena jízdenek určených k úhradě přepravného za psa. Je-li tento jízdní doklad použit ve vlacích zapojených do PID, musí se osoba přepravující psa přepravovat také na jízdní doklad PID. Nelze nakombinovat jízdní doklad přepravované osoby za tarif železničního dopravce a přepravné za psa uhradit jako přepravné v systému PID. Ve vlacích zapojených do systému PID lze tuto jízdenku určenou k úhradě přepravného za psa použít pouze v případě, že již byl označen začátek její platnosti nebo byla zakoupena u řidiče příměstských autobusových linek PID a je na ní vyznačen začátek platnosti a její platnost je dostačující pro dosažení zamýšleného cíle v rámci PID.

Cena jízdenek určených k úhradě přepravného za psa:

- a) přepravné za psa beze schrány (tj. na vodítku, s náhubkem)..... 16 Kč
Časová a pásmová platnost jízdenky určené k úhradě přepravného za psa je shodná s časovou a pásmovou platností jízdenky cestujícího, který psa přepravuje, maximálně však 360 min.
- b) přepravné za psa ve schráně přesahující rozměry 25 × 45 × 70 cm (schrána se psem nebo jiným zvířetem je v tomto případě považována za zavazadlo)..... 16 Kč
- c) neobsazeno
- d) neobsazeno
- e) přepravné za psa na lince AE (Airport Express) – platí pouze pro daný spoj..... 30 Kč

3. Přepavné ve vlacích zapojených do systému PID se řídí jednotlivými ustanoveními Smluvních přepavních podmínek železničních dopravců, kteří konkrétní vlaky provozují.

4. Krátkodobé časové jízdenky na 24 h a 72 h, časové předplatní jízdenky (kupóny) pro pásma P a 0, časové jízdenky dlouhodobé přenosné, rodinné nebo skupinové jízdné na území hl. m. Prahy (Skupinová víkendová jízdenka + MHD Praha) a doplňkové časové kupóny PID pro pásmo 0 a vnější pásma opravňují uživatele v rámci své pásmové a časové platnosti k bezplatné přepravě jednoho zavazadla přesahujícího stanovené rozměry nebo jednoho kočárku bez dítěte nebo jednoho psa s výjimkou vlaků zařazených do systému PID.

5. Ceny jízdného a přepravného uvedené v tomto článku jsou včetně snížené sazby DPH.

V. Bezplatná přeprava osob a věcí v provozu PID na území hl. m. Prahy a na autobusových linkách zapojených do systému PID (s výjimkou vlaků zapojených do systému PID a linky AE (Airport Express))

1. Bezplatně se přepravují osoby:
 - a) děti do 6 let věku¹⁾ (tj. do dne, který předchází dni 6. narozenin), které však mohou cestovat pouze s doprovodem osoby starší 10 let;
 - b) držitelé průkazu „ZTP“⁴⁾;
 - c) držitelé průkazu „ZTP/P“⁴⁾ a jejich průvodce včetně vodícího psa¹⁾, pokud se přepravují současně s tímto držitelem, (bezplatně se přepravují též kompenzační pomůcky, které tyto osoby potřebují po dobu přepravy nebo následný pohyb);
 - d) občané uvedení ve zvláštním předpisu – občané, na něž se vztahuje zákon o mimosoudních rehabilitacích³⁾;
 - e) osoby starší 70 let (ode dne 70. narozenin).
2. Nárok na bezplatnou přepravu vzniká za podmínek stanovených v čl. IX. tohoto Tarifu a cestující je povinen tento nárok doložit v souladu s čl. IX. tohoto Tarifu. Bez doložení nároku na slevu nebo bezplatnou přepravu předepsaným způsobem tento nárok nevzniká.
3. Cestující má právo vzít s sebou do vozidla bezplatně:
 - a) snadno přenosné věci, které cestující má u sebe a lze je případně umístit ve vozidle na místo pod sedadlem nebo nad sedadlem cestujícího, nebo podle potřeby držet na klíně;
 - b) dětské kočárky s dítětem;
 - c) zavazadla do rozměru 25 × 45 × 70 cm včetně;
 - d) zavazadla tvaru desky do rozměru 100 × 100 × 5 cm včetně;
 - e) zavazadla tyčovitého tvaru do délky 150 cm a do průměru 20 cm včetně;
 - f) zvířata ve schráně do rozměru schránky 25 × 45 × 70 cm včetně;
 - g) jízdní kolo, jehož rozměry přesahují rozměry pro přepravu zavazadel, lze přepravovat pouze v metru, v tramvajích (pouze ve stanovených časových obdobích a stanovených traťových úsecích), v městských autobusech se speciálními nosiči, na lanové dráze na Petřín a na plavidlech za podmínek stanovených ve Smluvních přepravních podmínkách PID;
 - h) maximálně dva páry lyží včetně lyžařských holí v jednom obalu; lyže bez obalu jsou z přepravy vyloučeny;
 - i) snowboard;
 - j) nákupní tašku na kolečkách;
 - k) pouze na území hl. m. Prahy v pásmech P a 0 vč. B lze bezplatně přepravit psa⁵⁾, kterého přepravuje cestující s platným jízdním dokladem PID nebo s platným dokladem dle Tarifu PID opravňujícím k bezplatné přepravě v pásmech P a 0 vč. B (je-li doklad k bezplatné přepravě dle Tarifu PID vyžadován).

VI. Bezplatná přeprava osob a věcí ve vlacích zapojených do systému PID a na lince AE (Airport Express)

1. Ve vlacích zapojených do systému PID (mimo linku AE) se bezplatně se přepravují osoby:
 - a) děti do 6 let věku¹⁾ (tj. do dne, který předchází dni 6. narozenin) pouze s doprovodem osoby starší 10 let;
 - b) průvodce držitele průkazu „ZTP/P“⁴⁾, kterým může být buď doprovázející osoba, nebo pes, pokud se přepravují současně s tímto držitelem.
2. Na lince AE (Airport Express) se bezplatně přepravují:
 - a) děti do 6 let věku¹⁾ (tj. do dne, který předchází dni 6. narozenin) pouze s doprovodem osoby starší 10 let;

- b) držitelé průkazu „ZTP“⁽⁴⁾;
 - c) držitelé průkazu „ZTP/P“⁽⁴⁾ a jejich průvodce včetně vodícího psa¹⁾, pokud se přepravují současně s tímto držitelem, (bezplatně se přepravují též kompenzační pomůcky, které tyto osoby potřebují po dobu přepravy nebo následný pohyb).
3. Bezplatně může cestující přepravit následující předměty:
- a) ruční zavazadla, která lze umístit do prostoru nad a pod místem cestujícího o rozměrech maximálně 90 × 60 × 40 cm;
 - b) 1 dětský kočárek s dítětem;
 - c) 1 dětský kočárek ve složeném stavu (golfové hole);
 - d) zvíře ve schráně s nepropustným dnem umístěné na klíně nebo pod místem, jež cestující zaujímá;
 - e) jeden pár lyží s holemi;
 - f) snowboard;
 - g) dětské boby;
 - h) pouze na lince AE (Airport Express) lze bezplatně přepravit jízdní kolo zabalené předepsaným způsobem pro leteckou přepravu; v období zvýšených přepravních nároků má pověřený pracovník dopravce právo přepravu jízdního kola odmítnout;
 - i) pouze na území hl. m. Prahy v pásmech P a 0 vč. B lze ve vlacích zapojených do systému PID bezplatně přepravit jízdní kolo, které přepravuje cestující s platným jízdním dokladem PID nebo s platným dokladem dle Tarifu PID opravňujícím k bezplatné přepravě ve vlacích zapojených do systému PID v pásmech P a 0 vč. B (je-li doklad k bezplatné přepravě dle Tarifu PID vyžadován). Při využití služby „Úschova během přepravy“ zaplatí cestující pouze úschovné dle tarifu železničního dopravce.
4. Přepravné ve vlacích zapojených do systému PID se řídí jednotlivými ustanoveními Smluvních přepravních podmínek a tarifem příslušného dopravce.

VII. Platnost jízdních dokladů PID

1. Všechny druhy jízdních dokladů a jízdenek PID uvedené v tomto tarifu **platí pouze v příslušném počtu navazujících tarifních pásmech** (včetně pásmech, kde spoj nezastavuje); posloupnost tarifních pásmech je uvedena v čl. II. odst. 3. Pro stanovení **doby platnosti jízdenky** je rozhodující **čas vyznačený na jízdence a časové údaje udávané dopravcem**. Jízdenky pro jednotlivou jízdu a jízdenky časové krátkodobé musí být označeny v tom tarifním pásmu, v němž začíná platnost jízdenky. Povolené tarifní výjimky jsou uvedeny v článku VII.B. Omezení pro vybrané vlaky zařazené do PID (zejména rychlíky – viz Příloha č. 12) je uvedeno v odst. 21. tohoto článku. Specifické tarifní podmínky na území města Kladna na autobusových linkách PID v obvodu MHD Kladno jsou uvedeny v čl. III.C. a v příloze 9 tohoto Tarifu.

Pokud se v následujícím textu hovoří o „označení jízdenky“ nebo o „času vyznačeném na jízdence při prodeji řidičem z mobilního odbavovacího zařízení“, vztahují se tyto pojmy i na jízdenky vydané z UNİPOK nebo POP, jízdenky vydané z bezkontaktních platebních terminálů a na elektronické jízdenky, zakoupené prostřednictvím Mobilní aplikace (MA); v případě jízdenek z MA se tím rozumí časový začátek platnosti jízdenky, tj. moment, kdy se zakoupená a aktivovaná jízdenka stává platnou (viz článek XVI).

2. Přestupní jízdenky pro jednotlivou jízdu

- **plnocenné**
- **zvýhodněné ve výši 50 % plnocenného jízdného**

platí jako jízdní doklady síťové s libovolným počtem přestupů v rozsahu časové a pásmové platnosti jízdenky, není-li dále stanoveno jinak.

- a) Pro cesty na území Prahy v pásmech P, 0, B se používají **jízdenky čtyřpásmové, platné 90 min.** od označení nebo od času vyznačeného na jízdence při prodeji řidičem z mobilního odbavovacího zařízení (počítání pásmech dle schématu **P-P-0-B**).
- b) Pro kratší cesty se na území Prahy se používají také **jízdenky třípásmové**, které jsou v tomto případě posuzovány pouze z hlediska časové platnosti, která je při použití v Praze **stanovena na 30 min.** od označení nebo od času vyznačeného na jízdence při prodeji řidičem z mobilního

odbavovacího zařízení. Jízdenka musí být označena nebo vydána z mobilního odbavovacího zařízení v jednom z pásem na území Prahy – buď v pásmu P, nebo v pásmu 0, nebo v pásmu B.

- c) Jízdenka **dvoupásmová s platností 30 minut** od označení nebo od času vyznačeného na jízdence při prodeji řidičem z mobilního odbavovacího zařízení platí na území Prahy pouze pro přejezd mezi pásmem **B** a pásmem **1**. **Není platná v pásmu 0 a v pásmu P.**
- d) Pro cesty mezi územím Prahy a vnějšími pásmy se výpočet jízdného provádí podle schématu pásem **P-P-0-B-1-2-3-4-5-6-7-8-9-10*-11*** resp. opačně (pásma označená * platí ode dne vyhlášení). Pásmo **P** má vždy dvojnásobnou tarifní hodnotu, tj. je nutné ho vždy započítat dvakrát (P-P). Časová platnost jízdenek je uvedena v tabulkách v čl. III, odst. 1. Pásmová platnost se určuje podle následujícího schématu:

Začátek jízdy (pásmo)	Konec jízdy (pásmo)	Projížděná pásma	Potřebná jízdenka
P	1	P-P-0-B-1	pro 5 pásem
P	2	P-P-0-B-1-2	pro 6 pásem
P	3	P-P-0-B-1-2-3	pro 7 pásem
P	4	P-P-0-B-1-2-3-4	pro 8 pásem
P	5	P-P-0-B-1-2-3-4-5	pro 9 pásem
P	6	P-P-0-B-1-2-3-4-5-6	pro 10 pásem
P	7	P-P-0-B-1-2-3-4-5-6-7	pro 11 pásem

0	1	0-B-1	pro 3 pásma
0	2	0-B-1-2	pro 4 pásma
0	3	0-B-1-2-3	pro 5 pásem
0	4	0-B-1-2-3-4	pro 6 pásem
0	5	0-B-1-2-3-4-5	pro 7 pásem
0	6	0-B-1-2-3-4-5-6	pro 8 pásem
0	7	0-B-1-2-3-4-5-6-7	pro 9 pásem

B	1	B-1	pro 2 pásma
B	2	B-1-2	pro 3 pásma
B	3	B-1-2-3	pro 4 pásma
B	4	B-1-2-3-4	pro 5 pásem
B	5	B-1-2-3-4-5	pro 6 pásem
B	6	B-1-2-3-4-5-6	pro 7 pásem
B	7	B-1-2-3-4-5-6-7	pro 8 pásem

... a analogicky pro všechny ostatní kombinace navazujících pásem.

Platí i pro opačný směr jízdy (opačné pořadí pásem). Časová platnost jednotlivých jízdenek pro příslušný počet pásem je uvedena v tabulkách v čl. III, odst. 1.

- e) Pro cesty ve vnějších pásmech se jízdenky pro jednotlivou jízdu plnocenné nebo zvýhodněné používají podle počtu navazujících pásem podle následujícího schématu:

Začátek jízdy (pásmo)	Konec jízdy (pásmo)	Projížděná pásma	Potřebná jízdenka
1	2	1-2	pro 2 pásma
1	3	1-2-3	pro 3 pásma
1	4	1-2-3-4	pro 4 pásma
1	5	1-2-3-4-5	pro 5 pásem
1	6	1-2-3-4-5-6	pro 6 pásem
1	7	1-2-3-4-5-6-7	pro 7 pásem

2	3	2-3	pro 2 pásma
2	4	2-3-4	pro 3 pásma
2	5	2-3-4-5	pro 4 pásma
2	6	2-3-4-5-6	pro 5 pásem
2	7	2-3-4-5-6-7	pro 6 pásem

3	4	3-4	pro 2 pásma
3	5	3-4-5	pro 3 pásma
3	6	3-4-5-6	pro 4 pásma
3	7	3-4-5-6-7	pro 5 pásem

Začátek jízdy (pásmo)	Konec jízdy (pásmo)	Projížděná pásma	Potřebná jízdenka

4	5	4-5	pro 2 pásma
4	6	4-5-6	pro 3 pásma
4	7	4-5-6-7	pro 4 pásem
...
5	6	5-6	pro 2 pásma
5	7	5-6-7	pro 3 pásma

6	7	6-7	pro 2 pásma

... a analogicky pro všechny ostatní kombinace navazujících pásem.

Platí i pro opačný směr jízdy (opačné pořadí pásem). Časová platnost jednotlivých jízdenek pro příslušný počet pásem je uvedena v tabulkách v čl. III, odst. 1.

V případě, že cestující uskutečňuje svou cestu oklikou přes další tarifní pásma, je nutné jízdenkou uhradit i tato pásma a tedy zvolit jízdenku odpovídající počtu skutečně projížděných pásem a časové délce cesty. Např. při cestě z pásma **1** do pásma **3** přes pásmo **4** je nutné mít jednotlivou jízdenku pro pásma **1-2-3-4**, i když cesta končí v pásmu **3**.

Pásmová platnost jízdenek platí současně s platností časovou. Pokud jízdenka sice odpovídá svou pásmovou platností, avšak časová platnost jízdenky je nedostačující pro celou cestu, musí cestující zvolit jízdenku s delší časovou (a tedy zpravidla i pásmovou) platností. Např. jede-li cestující z pásma **2** do pásma **3**, a cesta mu trvá 40 minut, nelze použít jízdenku dvoupásmovou 30minutovou, ale je nutné použít jízdenku časově delší, tj. s dobou platnosti 60 min, platnou pro tři pásma.

f) Nárok na používání **zvýhodněných jízdenek** pro jednotlivou jízdu uvedených v čl. III, odst. 1. písm. b) mají **v pásmech P, 0, B:**

- děti od 6 do 15 let (pokud nemají nárok na zvláštní ceny jízdného). Nárok na slevu končí pro děti dnem předcházejícím dni 15. narozenin. Nárok na slevu se prokazuje
 - průkazkou PID pro děti od 6 do 15 let,
 - slevovou kategorií Dítě od 6 do 15 let v podobě elektronického záznamu v systému ve spojení s osobním identifikátorem typu I (s evidencí).
 - jakýmkoliv oficiálním průkazem (resp. průkazkou, a též ve formě plastové karty) vydaným právníkou osobou, školou, dopravcem, nebo státní správou, s fotografií, jménem, příjmením a údajem, z něhož je patrné datum narození.
- držitelé průkazky PID pro seniory a občany v hmotné nouzi (pokud nemají nárok na zvláštní ceny jízdného). Nárok na slevu se prokazuje:
 - průkazkou PID pro kategorii Hmotná nouze,
 - průkazkou PID nebo Průkazem PID pro seniory,
 - slevovou kategorií Senior od 60 do 70 let v podobě elektronického záznamu v systému ve spojení s osobním identifikátorem typu I (s evidencí).
 - slevovou kategorií Občan v hmotné nouzi v podobě elektronického záznamu v systému ve spojení s identifikátorem typu I (s evidencí) – ode dne vyhlášení.

g) Neobsazeno.

h) **Přestupní jízdenky pro jednotlivou jízdu, vydávané v doplňkovém prodeji u řidiče autobusu v pásmu P** jsou čtyřpásmové a platí max. 90 min. od označení v pásmech P, 0, B. Tuto jízdenku je nutno vždy označit v označovači, a to neprodleně po zakoupení jízdenky, nebo při nástupu do vozidla, plavidla, vstupu do přepravního prostoru, nebo v případě vlaku PID postupem dle článku IX. C., byla-li zakoupena předem. Neoznačená jízdenka je neplatná. Tyto jízdenky je možné použít také pro kombinaci pásem 0-B-1-2 nebo B-1-2-3 nebo pro kombinaci čtyř navazujících vnějších pásem a platí max. 90 min. od označení. Tyto jízdenky platí v rámci své časové a pásmové platnosti jako přestupní, s libovolným počtem přestupů.

i) Nárok na používání **zvýhodněných jízdenek** pro jednotlivou jízdu **vydaných v doplňkovém prodeji** se prokazuje stejným způsobem jako u zvýhodněných jízdenek ve výši 50 % plnocenného jízdného uvedených výše, tj. dle písm. f) tohoto odstavce.

Jízdenku zvýhodněnou vydanou v doplňkovém prodeji řidičem v autobusech v pásmu P lze rovněž použít k úhradě přepravy za zavazadlo nebo psa dle čl. IV.

j) Přestupní jízdenky v podobě **SMS jízdenky**:

- za 24 Kč na 30 minut
- za 32 Kč na 90 minut
- za 110 Kč na 24 hodin,
- za 310 Kč na 72 hodin (3 dny),

platí jen v pásmu **P mimo vlaky zapojené do systému PID**. Použití se řídí čl. XV.

3. Celostátní zvýhodněné jednotlivé jízdné ve výši 25 % plnocenného jízdného

Celostátní jízdné ve výši 25 % plnocenného jízdného platí v pásmech 0, B a vnějších pásmech v rámci PID jako síťové pro následující tarifní kategorie:

- **Děti a junioři od 6 do 18 let.** Zahrnuje tarifní kategorie Dítě 6–15 let a Junior 15–18 let. Cestující do 15 let nárok na toto jízdné neprokazují. Cestující ve věku od 15 do 18 let prokazují nárok na zlevněné jízdné některým z těchto způsobů:
 - úředně vydaným platným identifikačním osobním dokladem, který obsahuje fotografii nebo digitální zpracování podoby, jméno a příjmení a datum narození (občanský průkaz, cestovní pas atd.),
 - průkazkou PID,
 - elektronickou slevovou aplikací ve spojení s osobním identifikátorem typu I,
 - žákovským průkazem potvrzeným školou nebo studentským průkazem ISIC.
- **Studenti ve věku 18 až 26 let,** kteří se soustavně připravují na budoucí povolání studiem na střední škole, konzervatoři, vyšší odborné škole, vysoké škole v denní nebo prezenční formě studia⁵⁾ v ČR nebo studiem, které je svým obsahem a rozsahem postaveno na roveň studia na těchto školách, nebo mají obdobné postavení v zahraničí. Nárok na slevu se prokazuje některým z těchto způsobů:
 - průkazkou PID s potvrzením o studiu,
 - žákovským průkazem potvrzeným školou,
 - platným studentským průkazem ISIC.
- **Cestující starší 65 let.** V systému PID se jedná o tarifní kategorii Senior 65–70 let. Nárok na zlevněné jízdné se prokazuje některým z těchto způsobů:
 - občanským průkazem,
 - cestovním pasem,
 - jiným úředně vydaným platným identifikačním osobním dokladem, který obsahuje fotografii nebo digitální zpracování podoby, jméno a příjmení a datum narození,
 - průkazkou PID nebo Průkazem PID Senior 65–70
 - elektronickou slevovou aplikací ve spojení s osobním identifikátorem typu I.
- **Cestující starší 70 let ve vlacích PID.** Nárok na zlevněné jízdné se prokazuje některým z těchto způsobů:
 - občanským průkazem,
 - cestovním pasem,
 - jiným úředně vydaným platným identifikačním osobním dokladem, který obsahuje fotografii nebo digitální zpracování podoby, jméno a příjmení a datum narození,
 - Průkazem PID Senior 70+,
 - elektronickou slevovou aplikací ve spojení s osobním identifikátorem typu I.
- **Držitelé průkazů ZTP a ZTP/P ve vlacích PID.**

Přestupní jízdenky zvýhodněné pro jednotlivou jízdu ve výši 25 % plnocenného jízdného uvedené v čl. III. odst. 1. písm. c) platí ve vlacích PID a v autobusových linkách PID, a to pouze **ve vnějších pásmech** a v **dojezdových pásmech B a 0, a to jen pro příměstské cesty**. Tyto jízdenky neplatí pro vnitroměstské cesty a **neplatí v žádném případě v pásmu P, a to ani ve vlacích PID**. Cestující ve vlacích PID, který jinak využívá zlevněné jízdné ve výši 25 % plnocenného a který současně nemá nárok na zvláštní ceny jízdného nebo na bezplatnou přepravu v pásmu P, a směřuje do pásma P, případně projíždí Prahou přes pásmo P, je oprávněn využít tuto slevu dle tarifu železničního dopravce, příp. může využít plnocenné jízdné PID.

Pro cesty mezi územím Prahy a vnějšími pásmy se pásmová platnost se určuje podle následujícího schématu:

Začátek jízdy (pásmo)	Konec jízdy (pásmo)	Projížděná pásma	Potřebná jízdenka
0	1	0-B-1	pro 3 pásma
0	2	0-B-1-2	pro 4 pásma
0	3	0-B-1-2-3	pro 5 pásem
0	4	0-B-1-2-3-4	pro 6 pásem
0	5	0-B-1-2-3-4-5	pro 7 pásem
0	6	0-B-1-2-3-4-5-6	pro 8 pásem
0	7	0-B-1-2-3-4-5-6-7	pro 9 pásem

B	1	B-1	pro 2 pásma
B	2	B-1-2	pro 3 pásma
B	3	B-1-2-3	pro 4 pásma
B	4	B-1-2-3-4	pro 5 pásem
B	5	B-1-2-3-4-5	pro 6 pásem
B	6	B-1-2-3-4-5-6	pro 7 pásem
B	7	B-1-2-3-4-5-6-7	pro 8 pásem

... a analogicky pro všechny ostatní kombinace navazujících pásem.

Platí i pro opačný směr jízdy (opačné pořadí pásem). Časová platnost jednotlivých jízdenek pro příslušný počet pásem je uvedena v tabulkách v čl. III, odst. 1. c).

Pro cesty ve vnějších pásmech se jízdenky uvedené v čl. III, odst. 1. c) používají podle počtu navazujících pásem podle následujícího schématu:

Začátek jízdy (pásmo)	Konec jízdy (pásmo)	Projížděná pásma	Potřebná jízdenka
1	2	1-2	pro 2 pásma
1	3	1-2-3	pro 3 pásma
1	4	1-2-3-4	pro 4 pásma
1	5	1-2-3-4-5	pro 5 pásem
1	6	1-2-3-4-5-6	pro 6 pásem
1	7	1-2-3-4-5-6-7	pro 7 pásem

2	3	2-3	pro 2 pásma
2	4	2-3-4	pro 3 pásma
2	5	2-3-4-5	pro 4 pásma
2	6	2-3-4-5-6	pro 5 pásem
2	7	2-3-4-5-6-7	pro 6 pásem

3	4	3-4	pro 2 pásma
3	5	3-4-5	pro 3 pásma
3	6	3-4-5-6	pro 4 pásma
3	7	3-4-5-6-7	pro 5 pásem

4	5	4-5	pro 2 pásma
4	6	4-5-6	pro 3 pásma
4	7	4-5-6-7	pro 4 pásma
...
5	6	5-6	pro 2 pásma
5	7	5-6-7	pro 3 pásma

6	7	6-7	pro 2 pásma

... a analogicky pro všechny ostatní kombinace navazujících pásem.

Platí i pro opačný směr jízdy (opačné pořadí pásem). Časová platnost jednotlivých jízdenek pro příslušný počet pásem je uvedena v tabulkách v čl. III, odst. 1. c).

V případě, že cestující uskutečňuje svou cestu oklikou přes další tarifní pásma, je nutné jednotlivou uhradit i tato pásma a zvolit jízdenku odpovídající počtu skutečně projížděných pásem a časové délce cesty. Např. při cestě z pásma 1 do pásma 3 přes pásmo 4 je nutné mít jednotlivou jízdenku pro pásma **1-2-3-4**, i když cesta končí v pásmu 3.

Pásmová platnost jízdenek platí současně s platností časovou. Pokud jízdenka sice odpovídá svou pásmovou platností, avšak časová platnost jízdenky je nedostačující pro celou cestu, musí cestující zvolit jízdenku s delší časovou (a tedy zpravidla i pásmovou) platností. Např. jede-li cestující z pásma 2 do pásma 3, a cesta mu trvá 40 minut, nelze použít jízdenku dvoupásmovou 30minutovou, ale je nutné použít jízdenku s dobou platnosti 60 min, platnou pro tři pásma.

Jízdenka **dvoupásmová s platností 30 minut** od označení nebo od času vyznačeného na jízdence při prodeji řidičem z mobilního odbavovacího zařízení platí na území Prahy pouze pro přejezd mezi pásmem **B** a pásmem **1**. Není platná v pásmu **0** a v pásmu **P**.

4. **Jízdenky pro jednotlivou jízdu 15minutové dvoupásmové**

- **plnocenné,**
- **celostátní zvýhodněné ve výši 25 % plnocenného jízdného,**

platí **pouze ve vnějších pásmech**. V žádném případě **neplatí na území hl. m. Prahy**, a to ani v případech, kdy je zastávka ležící na území hl. m. Prahy vedena jako zastávka v pásmu B nebo 0 a současně v pásmu 1 (např. B, 1). Tyto jízdenky umožňují přejetí jedné hranice navazujícího vnějšího tarifního pásma. Jízdenky platí pouze v autobusech příměstských linek PID. Časová platnost je max. 15 min. od označení nebo od okamžiku prodeje řidičem z mobilního odbavovacího zařízení s možností přestupu. Tyto jízdenky **neplatí ve vlacích zapojených do systému PID**.

Nárok na použití zvýhodněných jízdenek se prokazuje způsoby uvedenými výše:

- u zvýhodněného jízdného ve výši 50 % plnocenného jízdného – dle odst. 2. písm. f),
- u celostátního zvýhodněného jízdného ve výši 25 % plnocenného jízdného – dle odst. 3.

5. **Krátkodobé časové jízdenky platné na území hl. m. Prahy v pásmech P a 0 vč. B:**

a) **Krátkodobé časové jízdenky** uvedené v čl. III. odst. 4. písm. a) pouze aa) **platí v pásmech P a 0 vč. B**. Tyto jízdenky platí stanovený počet hodin (24 h nebo 72 h) od okamžiku označení (jízdenky z MA nebo SMS jízdenky od momentu, kdy se jízdenka stala platnou). Tyto jízdenky platí v rámci své časové a pásmové platnosti jako přestupní, s libovolným počtem přestupů na území Prahy v pásmech P, 0, B včetně vlaků PID. Pro stanovení doby platnosti je rozhodující čas vyznačený na jízdence a časové údaje udávané dopravcem.

Zvýhodněná jízdenka je vydávána pouze s platností 24 hodin.

Nárok na používání **zvýhodněných** krátkodobých jízdenek mají:

- děti od 6 do 15 let (pokud nemají nárok na zvláštní ceny jízdného). Nárok na slevu končí pro děti dnem předcházejícím dni 15. narozenin. Nárok na slevu se prokazuje
 - průkazkou PID pro děti od 6 do 15 let
 - slevovou kategorií Dítě od 6 do 15 let v podobě elektronického záznamu v systému ve spojení s osobním identifikátorem typu I (s evidencí).
 - jakýmkoliv oficiálním průkazem (resp. průkazkou, a též ve formě plastové karty) vydaným právníkem osobou, školou, dopravcem, nebo státní správou, s fotografií, jménem, příjmením a údajem, z něhož je patrné datum narození.
- držitelé průkazky PID pro seniory a občany v hmotné nouzi (pokud nemají nárok na zvláštní ceny jízdného). Nárok na slevu se prokazuje:
 - průkazkou PID pro kategorii Hmotná nouze,
 - průkazkou PID nebo Průkazem PID pro seniory
 - slevovou kategorií Senior od 60 do 70 let v podobě elektronického záznamu v systému ve spojení s osobním identifikátorem typu I (s evidencí)
 - slevovou kategorií Občan v hmotné nouzi v podobě elektronického záznamu v systému ve spojení s identifikátorem typu I (s evidencí) – ode dne vyhlášení.

b) **Mezinárodní železniční jízdenky kombinované s Tarifem PID platné v pásmech P, 0, B:**

- **3denní jízdenka MÁV-START** uvedená v čl. III. odst. 4. písm. c) platí v pásmech P a 0 vč. B tři kalendářní dny v rozsahu dat uvedených na jízdence. Jízdenka se neoznačuje a platí ve dnech na jízdence uvedených. Platnost začíná v 00:00 prvního dne platnosti a končí ve 24:00 posledního dne platnosti uvedených na jízdence. Jízdenka je vytištěna z pokladny železničního dopravce v Maďarsku na mezinárodní železniční jízdence. Na jízdence je cizojazyčný text podle úředního jazyku vydávajícího subjektu a pro použití v pásmech P a 0 vč. B český text bez diakritiky „3-denni jizdenky, pasma Pa0, plati Tarif PID“.

- c) **Kongresové jízdné** dle čl. III. odst. 4. písm. d) se vypočítává jako násobek počtu kalendářních dnů kongresu, ceny za jeden den dané tímto tarifem a počtu účastníků. Platnost jízdenky začíná okamžikem vydání jízdního dokladu a končí nejpozději poslední den kongresu v 24:00. Vydává se pro pořadatele kongresů a jízdním dokladem pro účastníky kongresu je doklad označený Paušální jízdné. Na tomto dokladu je označena platnost v rozsahu dat konání kongresu a název kongresu. Tento doklad platí jako přestupní jízdenka na území hl. m. Prahy v pásmech P a 0 vč. B mimo vlaky zapojené do systému PID a linku AE v rozsahu dat platnosti na něm uvedených. Jízdenku nelze zpětně doložit a nevyužitě jízdné se nevrací. Kongresové jízdné nelze zakoupit ve veřejné distribuční síti, ale jen na základě paušální úhrady pořadatelem kongresu dopravci DP. Pořadatel kongresu vydá dopravce DP doklady na základě smlouvy/objednávky a uhrazené faktury. Pořadatel kongresu podává žádost o paušální jízdné nejméně 30 dnů před zahájením kongresu. Paušální jízdné vyřizuje Dopravní podnik hl. m. Praha, a. s., oddělení jízdních dokladů, Sokolovská 217/42, 190 22 Praha 9. V případě žádosti o incentivní pobídku pro účastníky kongresu musí být splněny tyto podmínky: Kongres musí mít nejméně 500 účastníků a nejméně 20 % účastníků musí být z jiné země než z České republiky a účastníci kongresu stráví v Praze nejméně dvě noci. Pořadatel kongresu podává žádost o incentivní pobídku nejméně 30 dnů před zahájením kongresu. Incentivní pobídky vyřizuje Prague Convention Bureau, Rytířská 26, 110 00 Praha 1. Formulář žádosti na www.pragueconvention.cz.

d) Neobsazeno.

- e) **Jednodenní jízdenka T+R**, platná v pásmech P, 0, B, kterou lze zakoupit k vyjmenovaným druhům jízdného dle tarifu TR 10 ČD platným minimálně na území hlavního města Prahy.

Jízdenku T+R je možné vydat **u pokladní přepážky ČD** k následujícím jízdním dokladům ČD:

- K papírovým i elektronickým jízdním dokladům vydaným ze zařízení UNIPOK a POP – jednosměrné (všechny typy mimo skupinové, tj. pro více osob), zpáteční (všechny typy mimo skupinové), včetně slev IN 25, IN 50, traťové, síťové (všechny typy mimo skupinové), ve formě zápisu v Kilometrické bance (KMB), k Jízdence na léto, IN 100, IN Business.

Jízdenku T+R je možné vydat **průvodčím ve vlaku** k následujícím jízdním dokladům ČD:

- K papírovým i elektronickým jízdním dokladům vydaným ze zařízení UNIPOK a POP – jednosměrné (všechny typy mimo skupinové), zpáteční (všechny typy mimo skupinové), včetně slev IN 25, IN 50, traťové, síťové (všechny typy mimo skupinové), ve formě zápisu v Kilometrické bance (KMB), k Jízdence na léto, IN 100, IN Business.
- K jízdenkám eTiket zakoupeným v e-shopu ČD (ke všem typům mimo skupinové).

Jízdenka T+R platí pouze v době platnosti, která je na ní uvedena a ve spojení s jízdenkou ČD, ke které byla vydána. Platnost jízdenky T+R vydané k jízdence jednosměrné, včetně slev IN 25, IN 50, k jízdence jednodenní síťové a k jízdence ve formě zápisu v KMB je do 1:00 dne následujícího po prvním dnu platnosti příslušné jízdenky ČD, ke které byla vystavena.

Platnost jízdenky T+R vydané k jízdence zpáteční včetně slev IN 25, IN 50 a k Jízdence na léto je do 1:00 dne následujícího po dni, který si cestující určí jako její první den platnosti v rámci intervalu platnosti jízdenky ČD, ke které byla vydána. Jízdenku T+R je ke zpáteční jízdence nebo k Jízdence na léto možné zakoupit pouze jednou, tj. na jeden zvolený den platnosti.

Platnost jízdenky T+R vydané k síťovým jízdenkám IN 100, IN Business a traťovým jízdenkám je do 1:00 dne následujícího po dni, který si cestující určí jako její první den platnosti v rámci intervalu platnosti jízdenky ČD, ke které byla vydána. Jízdenku T+R je možné u těchto síťových nebo traťových jízdních dokladů zakoupit i opakovaně, tj. na kterýkoliv den, kdy cestující použije tento jízdní doklad ve vlacích ČD v rámci platnosti síťové nebo traťové jízdenky ČD.

Při přepravní kontrole se cestující prokazuje jízdenkou T+R spolu s jízdenkou ČD (nebo kartou ČD s nahanou elektronickou jízdenkou), ke které byla vydána. Na jízdence T+R je uveden text „Platí jen s jízdní/kartou ČD konc. č. XXX“, kde XXX jsou poslední tři číslice z čísla jízdenky ČD nebo karty ČD, ke které byla jízdenka T+R vydána. Za správnost vydávání jednodenní jízdenky T+R k dokladům ČD odpovídají ČD.

Jízdenku T+R nelze vydat k zaměstnanecké jízdence „Železniční průkazka“.

6. **Krátkodobé časové jízdenky** uvedené v čl. III. odst. 4. písm. b) **platí ve vnějších nebo ve všech pásmech PID** 24 hodin od označení. Tyto jízdenky platí v rámci své časové a pásmové platnosti jako přestupní, s libovolným počtem přestupů, včetně vlaků PID. Ve vlacích zapojených do systému PID lze

tuto jízdenku použít pouze v případě, že již byl označen začátek její platnosti nebo byla zakoupena u řidiče příměstských autobusových linek PID nebo zakoupena z UNIPOK nebo z POP a je na ní vyznačen začátek platnosti a její platnost je dostačující pro dosažení zamýšleného cíle v rámci PID.

24hodinová zvýhodněná jízdenka Krajská (celostátní zvýhodněné jízdné ve výši 25 % plnocenného) je určena pro děti od 6 do 15 let, juniory od 15 do 18 let, studenty od 18 do 26 let a seniory nad 65 let, ve vlacích PID též pro osoby nad 70 let a držitele průkazů ZTP a ZTP/P.

Nárok na slevu dle příslušné tarifní kategorie cestujícího se prokazuje dle odst. 3. tohoto článku.

7. Neobsazeno.

8. Neobsazeno.

9. **Předplatní časové jízdenky** nepřenosné opatřené platným časovým kuponem **pro pásma P a 0** papírovým nebo elektronickým a dlouhodobé časové jízdenky přenosné platí zásadně jako **jízdní doklady síťové** s libovolným počtem přestupů v příslušných, navazujících pásmech na území hl. m. Prahy (v pásmech P a 0) včetně vlaků PID. Pro tento typ jízdního dokladu se pásmo 0 a pásmo B započítává jako jedno pásmo a označuje se symbolem **0** jak v tištěné, tak i v elektronické podobě.

a) **Časové předplatní jízdenky (kupóny) nepřenosné s volitelným začátkem doby platnosti měsíční, čtvrtletní, pětiměsíční a roční v podobě elektronického záznamu v systému ve spojení s osobním identifikátorem typu I nebo typu II** uvedené v čl. III. odst. 6. platí měsíc nebo čtvrtletí nebo pět měsíců nebo rok podle délky předplaceného období pouze v rozsahu časových dat zaznamenaných v systému, tj. od 00:00 prvního dne platnosti do 24:00 posledního dne platnosti na jízdence uvedeném, pokud si ji cestující zakoupil v období jeden až šedesát dnů před začátkem platnosti. V případě zakoupení jízdenky v první den platnosti platí tato jízdenka v rozsahu časových dat uvedených na jízdence, počínaje časem v den prodeje (uvedeným na jízdence) do 24:00 posledního dne platnosti uvedeného na jízdence. Jejich časová a pásmová platnost se zobrazí na odbavovacím zařízení ve vozidlech PID nebo na kontrolním zařízení pověřených osob dopravce.

b) **Časové předplatní jízdenky (kupóny) nepřenosné vydané na stanovené období s volitelným nebo omezeně volitelným začátkem doby platnosti, vydávané v papírové podobě z Jízdenkového programu** uvedené v čl. III. odst. 6. platí dle příslušné tarifní kategorie 30, 90, 150 nebo 365 (v přestupném roce 366) kalendářních dnů podle délky předplaceného období pouze v rozsahu časových dat uvedených na časovém kuponu (jízdence), tj. od 00:00 prvního dne platnosti do 24:00 posledního dne platnosti na jízdence uvedeném, pokud si ji cestující zakoupil v období jeden až šedesát dnů před začátkem platnosti. V případě zakoupení jízdenky v první den platnosti platí tato jízdenka v rozsahu časových dat uvedených na jízdence, počínaje časem v den prodeje (uvedeným na jízdence) do 24:00 posledního dne platnosti uvedeného na jízdence.

c) Neobsazeno.

d) **Časové jízdenky dlouhodobé přenosné s volitelným začátkem doby platnosti měsíční, čtvrtletní a roční v podobě elektronického záznamu v systému ve spojení s anonymním nepersonalizovaným identifikátorem** uvedené v čl. III. odst. 7. písm. a) platí měsíc nebo čtvrtletí nebo rok podle délky předplaceného období pouze v rozsahu časových dat zaznamenaných v systému, tj. od 00:00 prvního dne platnosti do 24:00 posledního dne platnosti na jízdence uvedeném, pokud si ji cestující zakoupil v období jeden až šedesát dnů před začátkem platnosti. V případě zakoupení jízdenky v první den platnosti platí tato jízdenka v rozsahu časových dat zaznamenaných v systému, počínaje časem v den prodeje (uvedeným na jízdence) do 24:00 posledního dne platnosti uvedeného na jízdence. Jejich časová a pásmová platnost se zobrazí na odbavovacím zařízení ve vozidlech PID nebo na kontrolním zařízení pověřených osob dopravce.

e) **Časové jízdenky dlouhodobé přenosné s volitelným začátkem doby platnosti, vydávané v papírové podobě z Jízdenkového programu**, uvedené v čl. III. odst. 7. platí 30, 90 nebo 365 (v přestupném roce 366) kalendářních dnů podle délky předplaceného období pouze v rozsahu časových dat uvedených na časovém kuponu (jízdence), tj. od 00:00 prvního dne platnosti do 24:00 posledního dne platnosti na jízdence uvedeném, pokud si ji cestující zakoupil v období jeden až šedesát dnů před začátkem platnosti. V případě zakoupení jízdenky v první den platnosti platí tato jízdenka v rozsahu časových dat uvedených na jízdence, počínaje časem v den prodeje (uvedeným na jízdence) do 24:00 posledního dne platnosti uvedeného na jízdence.

- f) **Držitelé předplatních časových jízdenek občanských, platných pro pásma P, 0, B (Praha)** mohou v sobotu, v neděli a svátcích přepravit **bezplatně společně s sebou jedno dítě do 15 let** s tím, že možnost bezplatné spolupřepravy dítěte do 15 let neplatí ve vlacích zapojených do systému PID. Nárok dítěte na bezplatnou přepravu končí dnem předcházejícím dni 15. narozenin a dítě se prokazuje průkazkou PID pro děti od 6 do 15 let nebo osobním identifikátorem se slevovou kategorií Dítě od 6 do 15 let nebo jiným způsobem uvedeným v čl. IX. odst. 3. písm. c).
10. **Předplatní časové jízdenky** nepřenositelné opatřené příslušným platným **doplňkovým časovým kuponem BUS+VLAK** nebo předplatní časové jízdenky v podobě elektronického záznamu ve spojení s osobním identifikátorem uvedené v čl. III. odst. 10. platí pouze ve vnějších pásmech nebo v kombinaci pásma 0 a vnější pásma (podle počtu pásem, pro která je doplňkový časový kupon určen) v příměstských autobusech a ve vlacích zapojených do systému PID jako jízdní doklady síťové pro příslušný počet navazujících pásem. Povolené výjimky jsou uvedeny v článku VII.B. Pro tento typ jízdního dokladu se pásma 0 a příhraniční pásma B započítává jako jedno pásma a označuje se symbolem 0.
- a) **Doplňkové časové kupóny BUS+VLAK v elektronické podobě ve spojení s osobním identifikátorem typu I nebo typu II plnocenné a zvýhodněné (pouze typ I) s volitelným začátkem platnosti (měsíční, čtvrtletní, roční)** mají časovou a pásmovou platnost v rozsahu dat platnosti zaznamenanou v systému Jízdenka (kupón) platí měsíc, resp. čtvrtletí, resp. rok podle délky předplaceného období pouze v rozsahu časových dat uvedených na časovém kuponu (jízdence), tj. od 00:00 prvního dne platnosti do 24:00 posledního dne platnosti na jízdence uvedeném, pokud si ji cestující zakoupil v období jeden až šedesát dnů před začátkem platnosti. V případě zakoupení jízdenky v první den platnosti platí tato jízdenka v rozsahu časových dat uvedených na jízdence, počínaje časem v den prodeje (uvedeným na jízdence) do 24:00 posledního dne platnosti uvedeného na jízdence. Časová a pásmová platnost těchto jízdenek se zobrazí na odbavovacím zařízení ve vozidlech PID nebo na kontrolním zařízení pověřených osob dopravce.
- b) **Doplňkové časové kupóny BUS+VLAK vydané v papírové podobě z Jízdenkového programu nebo z UNIPOK ve stanicích ČD s volitelným začátkem doby platnosti 30denní, 90denní a 365/366denní** mají období platnosti a pásmovou platnost uvedené dopravcem přímo na časovém kuponu. Jízdenka (kupón) platí 30, resp. 90, resp. 365/366 kalendářních dnů podle délky předplaceného období pouze v rozsahu časových dat uvedených na časovém kuponu (jízdence), tj. od 00:00 prvního dne platnosti do 24:00 posledního dne platnosti na jízdence uvedeném, pokud si ji cestující zakoupil v období jeden až šedesát dnů před začátkem platnosti. V případě zakoupení jízdenky v první den platnosti platí tato jízdenka v rozsahu časových dat uvedených na jízdence, počínaje časem v den prodeje (uvedeným na jízdence) do 24:00 posledního dne platnosti uvedeného na jízdence. Kupóny 365/366denní se z technických důvodů nevydávají ze zařízení UNIPOK.
11. **Skupinová víkendová jízdenka + MHD Praha** uvedená v čl. III. odst. 9. opravňuje v den své platnosti (maximálně do 24:00) k přepravě maximálně 5 spolucestujících, přičemž pouze maximálně 2 cestující z celkového počtu mohou být starší 15 let (ode dne 15. narozenin). Cestující musí cestovat společně. Jízdenka platí ve všech prostředcích PID na území hl. m. Prahy v pásmech P a 0 vč. B. Jízdenka se neoznačuje. Použití ve vlacích Českých drah, a. s. se řídí dle Smluvních přepravních podmínek Českých drah pro veřejnou drážní osobní dopravu (SPPO ČD) a Tarifem Českých drah pro vnitrostátní přepravu cestujících a zavazadel (TR 10).
12. Předplatní časové jízdenky vydané k průkazkám PID typu I nebo typu II a předplatní časové jízdenky v podobě elektronického záznamu ve spojení s osobním identifikátorem typu I nebo typu II mohou být současně opatřeny více časovými kupóny – pro pásma P a 0 (uvedeným v čl. III. odst. 6.) a doplňkovými časovými kupóny BUS+VLAK (uvedenými v čl. III. odst. 10.). V tomto případě platí jako síťové jízdenky s libovolným počtem přestupů v systému PID v pásmech P a 0 a ve vnějších pásmech, pro která je platný doplňkový časový kupon. Použití a platnost se řídí příslušnými ustanoveními odst. 9. a 10. tohoto článku. Kupóny mohou mít rozdílné období platnosti. V okamžiku použití však musí být kupóny platné časově a platné v těch pásmech, v nichž jsou použity.
13. Požaduje-li cestující k průkazce PID typu I nebo typu II kombinaci kuponu pro pásma P a 0 (Praha) s doplňkovým kuponem BUS+VLAK pro navazující vnější pásma, lze mu z Jízdenkového programu vydat tzv. sdružený kupon, kdy oba kupóny jsou vytištěny na jednom společném fundamentu. V takovém případě musí mít oba kupóny stejný začátek a konec platnosti a musí být vydány na stejné období (tj. oba buď na 30, nebo na 90 dní nebo na 365(366) dní). Na jednom jízdním dokladu mohou

být uvedena současně pásma P, 0, 1, 2, 3, 4, 5, 6, 7, 8, 9, 10*, 11* (* ode dne vyhlášení). (Např. je-li kupón pro Prahu – P a 0 včetně B – kombinován s doplňkovým kupónem třípásmovým pro pásma 1-2-3, na sdruženém kupónu bude uvedena kombinace P-0-1-2-3.) Cena takového jízdního dokladu je součtem ceny obou kuponů. Tyto jízdenky mají období platnosti uvedeno dopravcem přímo na časovém kuponu (jízdence). Jízdenka platí třicet (resp. devadesát) kalendářních dnů pouze v rozsahu časových dat uvedených na časovém kuponu (jízdence), tj. od 00:00 prvního dne platnosti do 24:00 posledního dne platnosti na jízdence uvedeném, pokud si ji cestující zakoupil v období jeden až šedesát dnů před začátkem platnosti. V případě zakoupení jízdenky v první den platnosti platí tato jízdenka v rozsahu časových dat uvedených na jízdence, počínaje časem v den prodeje (uvedeným na jízdence) do 24:00 posledního dne platnosti uvedeného na jízdence.

14. **Předplatní časové jízdenky (kupóny) doplňkové BUS+VLAK nepřenosné – zvýhodněné celostátní jízdné ve výši 25 % plnocenného jízdného platí pouze ve vnějších pásmech nebo v kombinaci pásmo 0 a vnější pásma** (podle počtu pásem, pro která je doplňkový časový kupon určen) v příměstských autobusech a ve vlacích zapojených do systému PID jako jízdní doklady síťové pro příslušný počet navazujících pásem. Povolené tarifní výjimky jsou uvedeny v článku VII.B. Pro tento typ jízdního dokladu se pásmo 0 a příhraniční pásmo B započítává jako jedno pásmo a označuje se symbolem 0. Nevydávají se pro pásmo P. **Celostátní jízdné ve výši 25 % plnocenného jízdného platí v rámci PID jako síťové pro následující tarifní kategorie:**

- **Děti a junioři od 6 do 18 let.** Kupóny se vydávají papírové k průkazce PID nebo v elektronické podobě ve spojení s osobním identifikátorem typu I.
- **Studenti od 18 do 26 let,** kteří se soustavně připravují na budoucí povolání studiem na střední škole, konzervatoři, vyšší odborné škole, vysoké škole v denní nebo prezenční formě studia⁵⁾ v ČR nebo studiem, které je svým obsahem a rozsahem postaveno na roveň studia na těchto školách, nebo mají obdobné postavení v zahraničí. Nárok na slevu se prokazuje průkazkou PID s potvrzením o studiu, žákovským průkazem potvrzeným školou nebo studentským průkazem ISIC. Kupóny se vydávají papírové k průkazce PID nebo v elektronické podobě ve spojení s osobním identifikátorem typu I.
- **Cestující starší 65 let.** Zahrnuje kategorii Senior 65–70 let. Kupóny se vydávají papírové k průkazce PID nebo v elektronické podobě ve spojení s osobním identifikátorem typu I.

a) **Doplňkové časové kupóny BUS+VLAK zvýhodněné celostátní jízdné ve výši 25 % plnocenného jízdného – v elektronické podobě ve spojení s osobním identifikátorem typu I** mají časovou a pásmovou platnost v rozsahu dat platnosti zaznamenanou v systému. Jízdenka (kupón) platí měsíc, resp. čtvrtletí, resp. rok podle délky předplaceného období pouze v rozsahu časových dat uvedených na časovém kuponu (jízdence), tj. od 00:00 prvního dne platnosti do 24:00 posledního dne platnosti na jízdence uvedeném, pokud si ji cestující zakoupil v období jeden až šedesát dnů před začátkem platnosti. V případě zakoupení jízdenky v první den platnosti platí tato jízdenka v rozsahu časových dat uvedených na jízdence, počínaje časem v den prodeje (uvedeným na jízdence) do 24:00 posledního dne platnosti uvedeného na jízdence. Časová a pásmová platnost těchto jízdenek se zobrazí na odbavovacím zařízení ve vozidlech PID nebo na kontrolním zařízení pověřených osob dopravce. Roční doplňkové kupóny se nevydávají pro kategorii Student 18–26 let.

b) **Doplňkové časové kupóny BUS+VLAK zvýhodněné celostátní jízdné ve výši 25 % plnocenného jízdného – vydané v papírové podobě z Jízdenkového programu nebo z UNIPOK ve stanicích ČD s volitelným začátkem doby platnosti 30denní, 90denní a 365/366denní** mají období platnosti a pásmovou platnost uvedené dopravcem přímo na časovém kuponu. Jízdenka (kupón) platí 30, resp. 90, resp. 365(366) kalendářních dnů podle délky předplaceného období pouze v rozsahu časových dat uvedených na časovém kuponu (jízdence), tj. od 00:00 prvního dne platnosti do 24:00 posledního dne platnosti na jízdence uvedeném, pokud si ji cestující zakoupil v období jeden až šedesát dnů před začátkem platnosti. V případě zakoupení jízdenky v první den platnosti platí tato jízdenka v rozsahu časových dat uvedených na jízdence, počínaje časem v den prodeje (uvedeným na jízdence) do 24:00 posledního dne platnosti uvedeného na jízdence. 365/366denní doplňkové kupóny se nevydávají z UNIPOK a nevydávají se pro kategorii Student 18–26 let.

15. Jízdenku pro jednotlivou jízdu nebo jízdenku krátkodobou na 24 h nebo 72 h, je cestující povinen označit neprodleně po nástupu do vozidla nebo plavidla nebo při vstup do přepravního prostoru metra, přepravního prostoru zastávky lanové dráhy na Petřín nebo ve vlaku zapojeném do systému PID dle postupu uvedeného v čl. IX.C. vsunutím do otvoru označovacího zařízení tak, aby označení bylo

provedeno na místě jízdenky k tomu určeném. Jízdenka se vkládá do označovacího strojku ve směru šipky (resp. šipek) lícem nahoru. Přestupní jízdenky se po přestupu již znovu neoznačují. Neoznačují se pouze jízdenky vydané z prodejních zařízení pověřenými osobami dopravců (mobilní odbavovací zařízení v autobusech příměstských linek, POP, UNIPOK) a jízdenky vydané z platebních bezkontaktních terminálů, jejichž platnost začíná okamžikem vydání (případně časem začátku platnosti jízdenky dle požadavku cestujícího – jen u jízdenek PID vydaných na železnici ze zařízení UNIPOK), který je na nich vyznačen přímo při prodeji.

16. Jízdní doklad a na něm vyznačené údaje není dovoleno jakkoli upravovat nebo pozměňovat.
17. U jízdních dokladů vydaných v papírové podobě se časový kupon vkládá do plastového pouzdra předplatní časové jízdenky lícní stranou navrch. Druhý doplňkový časový kupon se vkládá do pouzdra na rubovou stranu průkazky PID, popřípadě do zvláštní kapsy pouzdra, lícní stranou navrch. V pouzdře mohou být umístěny pouze originální jízdní doklady – průkazka PID, kupóny, potvrzení o studiu nebo průkaz studenta vysokých škol uvedených v příloze č. 7 tohoto Tarifu, nebo pokyny vydané dopravcem.
18. Jízdenky musí mít rozměry stanovené v technických specifikacích pro tisk jízdních dokladů. Informaci o těchto rozměrech lze získat na odboru přepravní kontroly na Centrálním dispečinku MHD, Na Bojišti 5, Praha 2.
19. Pro případ kontroly pověřenou osobou musí mít cestující platný jízdní doklad u sebe po celou dobu přepravy, během pobytu ve vyznačeném přepravním prostoru a v okamžiku vystoupení z tramvaje nebo z autobusu nebo z plavidla nebo v okamžiku, kdy opouští přepravní prostor. Za platný jízdní doklad se považují pouze originální jízdní doklady. Nelze v žádném případě použít a znat notářsky či jinak úředně ověřenou fotokopii jízdního dokladu. Jízdenka ve formě elektronického záznamu se stává platnou až okamžikem jejího spojení s příslušným identifikátorem v rozsahu časových údajů uvedených v elektronickém záznamu, případně uplynutím technologické doby 60 minut od zakoupení (aktualizace dat), okamžik zakoupení jízdenky nemá na platnost jízdenky žádný vliv. Doba uplynulá od okamžiku zakoupení jízdenky ve formě elektronického záznamu do doby jejího platného a identifikovatelného spojení s identifikátorem není považována za dobu platnosti jízdenky.

20. **Jízdní doklad je neplatný:**

- jestliže pro jeho použití cestující nedodržel podmínky stanovené Přepravním řádem nebo tímto tarifem,
- jestliže pro jeho použití cestující nedodržel Smluvní přepravní podmínky PID,
- nejsou-li vyplněny předepsané údaje,
- není-li doložen nárok na slevu (nárok na slevu musí být doložen originálním dokladem, jinak je neplatný, není-li v tomto Tarifu stanoveno jinak),
- je-li používán bez vyžadované fotografie,
- je-li poškozen tak, že z něj nejsou patrné údaje potřebné pro kontrolu správnosti jeho použití,
- neodpovídají-li údaje skutečnosti nebo byly neoprávněně pozměněny,
- je-li použit neoprávněnou osobou,
- uplynula-li nebo nenastala-li doba jeho platnosti,
- nejde-li o originál.

Jízdenka pro jednotlivou jízdu a krátkodobá časová jízdenka **je neplatná** zejména:

- vykazuje-li známky opakovaného použití (označení),
- je-li označená na jiném než k tomu určeném místě, údaje jsou nečitelné nebo je jízdenka zcela neoznačená
- byla-li neoprávněně upravena nebo pozměněna nebo byla-li označena cestujícím až po výzvě pověřené osoby dopravce (přepravního kontrolora) ke kontrole.

Neplatný jízdní doklad je pověřená osoba dopravce vybavená kontrolním odznakem a průkazem oprávněna odebrat.

Identifikátor je považován za **neplatný jízdní doklad** též v případě, že:

- byl zablokován pro použití v rámci odbavovacího systému,
- nelze platnost elektronického časového kupónu spojeného s tímto identifikátorem zkontrolovat prostřednictvím k tomu určeného technického zařízení,
- není-li k tomuto identifikátoru přiřazen jízdní doklad pro pásma a časové období, v němž je identifikátor použit nebo předložen ke kontrole.

V případě **osobního identifikátoru** se jedná o **neplatný jízdní doklad** též v případě, že:

- z důvodu poškození vnějších znaků osobního identifikátoru nelze jednoznačně identifikovat jeho držitele,
- je využíván jako jízdní doklad osobou odlišnou od jeho držitele
- není-li jeho držitelem současně doložen nárok na uplatňovanou slevu z jízdného.

Přepavní kontrolor není oprávněn identifikátor cestujícímu odebrat.

21. Ve vlacích zařazených do PID je možné **na linkách uvedených v Příloze č. 12 tohoto Tarifu (rychlíky)** použít **jízdní doklady PID** (včetně nároků na zvláštní cenu jízdného) v rámci své časové a pásmové platnosti **pouze z/do stanic a zastávek, zařazených do PID, ve kterých příslušný spoj pravidelně** dle jízdního řádu **zastavuje**, včetně navazování jízdních dokladů PID s jízdenkami železničního dopravce, které je možné také pouze z/do stanic a zastávek, zařazených do PID, ve kterých příslušný spoj pravidelně dle jízdního řádu zastavuje.

VII.A. Skládání platnosti jízdních dokladů

1. Skončí-li během jízdy dopravním prostředkem PID časová nebo pásmová platnost jízdenky, je cestující povinen bez prodlení označit si další jízdenku nebo si jiným způsobem opatřit platnou jízdenku pro další jízdu.
2. Cestujícím bez nároku na slevu **je zakázáno** složit plnocennou jednotlivou jízdenku ze čtyř jízdenek zvýhodněných pro celostátní slevu ve výši 25% plnocenného jízdného. Pouze na území Prahy (v pásmech P, 0, B) lze při přepravní kontrole uznat za platnou jízdenku pro jednotlivou jízdu plnocennou složenou ze dvou shodně označených jízdenek zvýhodněných ve výši 50 % plnocenného jízdného (tj. 30minutová 24 Kč jako 2× 12 Kč nebo 90minutová 32 Kč jako 2× 16 Kč nebo 24hodinová (P, 0, B) 110 Kč jako 2× 55 Kč). Obě jízdenky musí být označeny ve stejném označovači a ve stejný čas (maximální povolený rozdíl je jedna minuta) a při kontrole musí být předloženy současně.
3. **Posun pásmové a časové platnosti jízdních dokladů.** Cestující, který začíná svou jízdu prostředky PID na území Prahy a pokračuje do vnějších pásem, přičemž:
 - je držitelem platného časového jízdného (kupónu) pro pásma P a 0,
 - nebo je držitelem krátkodobé časové jízdenky platné pro pásma P a 0,
 - nebo má nárok na bezplatnou přepravu v pásmech P a 0,
 - nebo má nárok na zvláštní ceny jízdného v pásmech P a 0,

a hodlá cestovat příměstskou autobusovou linkou PID, může si potřebnou navazující jednotlivou jízdenku pro potřebný počet vnějších pásem zakoupit nebo označit u řidiče již v momentě nástupu do vozidla příměstské linky v pásmu 0 nebo B. Současně se řidiči prokáže některým z výše uvedených jízdních dokladů. Časová a pásmová platnost jízdenky se v tomto případě posouvá do prvního pásma, na které cestující nemá předplatné, tedy do pásma 1. Posunutá časová platnost navazující jednotlivé jízdenky se v takovém případě počítá od poslední zastávky na území Prahy.

Pokud jízda začíná v pásmu P, přičemž vozidlo na městské lince pokračuje jako přímý vůz na linku příměstskou z pásma P do pásem 0, B a vnějších (tj. dochází ke změně čísla linky, např. **174 <=> 301** nebo **174 <=> 352**), uplatní se posun časové a pásmové platnosti i v případě, že jízdenka pro potřebný počet vnějších pásem je označena v označovači nebo zakoupena u řidiče již v pásmu P.

Podobně cestující postupuje, je-li kromě výše uvedených platných jízdních dokladů pro pásma P a 0 ještě držitelem:

- doplňkového časového kupónu pro jedno nebo více pásem bezprostředně sousedících s Prahou, přičemž pokračuje dále do vnějších pásem, na které již nemá předplatné. V takovém případě se platnost navazující jízdenky posouvá do toho pásma, které v posloupnosti pásem navazuje na poslední pásmo (ve směru jízdy), které má cestující předplaceno kupónem. Posunutá časová platnost se počítá od poslední zastávky v posledním pásmu (ve směru jízdy), které má cestující předplaceno kupónem.

Pokud se cestující odbavuje pomocí **Mobilní aplikace (MA)** a využívá kombinaci předplatního časového jízdného (kupónu) s elektronickou jednotlivou jízdenkou z MA, postupuje **dle čl. XVI. tohoto Tarifu**.

Při přepravní kontrole se cestující prokazuje **současně všemi jízdními doklady**, které k cestě používá. Společně předložené jízdní doklady se z hlediska pásmové a časové platnosti posuzují jako jeden jízdní doklad.

4. **Posun pásmové a časové platnosti jízdních dokladů na železnici.** Cestující, který začíná svou jízdu ve vlaku PID na území Prahy a pokračuje do vnějších pásem, přičemž:

- je držitelem platného časového jízdného (kupónu) pro pásma P a 0,
- nebo je držitelem krátkodobé časové jízdenky platné pro pásma P a 0,
- nebo má nárok na zvláštní ceny jízdného v pásmech P a 0 i ve vlacích PID,

a odbavuje se jednotlivou jízdenkou PID zakoupenou v předprodeji, označí si jízdenku pro potřebný počet vnějších pásem v některém z označovačů umístěných v prostoru železniční stanice nebo zastávky na území Prahy, a to před nástupem do vlaku. Může si také zakoupit jízdenku PID v pokladně na železniční stanici ze zařízení UNIPOK. Jízdenka nese v takových případech označení pásma P nebo 0 nebo B podle pásmového zařazení příslušné železniční stanice v Praze. Časová a pásmová platnost jízdenky se v tomto případě posouvá do prvního pásma, na které cestující nemá časový kupón (krátkodobou jízdenku, nárok na zvláštní ceny jízdného), tedy do pásma 1. Posunutá časová platnost navazující jednotlivé jízdenky se v takovém případě počítá od poslední zastávky na území Prahy.

Podobně cestující postupuje, je-li kromě výše uvedených platných jízdních dokladů pro pásma P a 0 ještě držitelem:

- doplňkového časového kupónu pro jedno nebo více pásem bezprostředně sousedících s Prahou, přičemž pokračuje dále do vnějších pásem, na které již nemá předplatné. V takovém případě se platnost navazující jednotlivé jízdenky posouvá do toho pásma, které v posloupnosti pásem navazuje na poslední pásmo (ve směru jízdy), které má cestující předplaceno kupónem. Posunutá časová platnost se počítá od poslední stanice (zastávky) v posledním pásmu (ve směru jízdy), které má cestující předplaceno kupónem.

Pokud se cestující odbavuje pomocí **Mobilní aplikace (MA)** a využívá kombinaci předplatního časového jízdného (kupónu) s elektronickou jednotlivou jízdenkou z MA, postupuje **dle čl. XVI. tohoto Tarifu**.

Při přepravní kontrole se cestující prokazuje **současně všemi jízdními doklady**, které k cestě používá. Společně předložené jízdní doklady se z hlediska pásmové a časové platnosti posuzují jako jeden jízdní doklad.

5. Cestující, který **začíná svou jízdu v pásmech, která hradí jednotlivou jízdenkou, a směřuje do pásma, po která má platný časový kupón** (rozumí se též nárok na bezplatnou přepravu nebo zvláštní ceny jízdného), přičemž v těchto pásmech svou jízdu končí, může si ve vozidle u řidiče zakoupit nebo označit jednotlivou jízdenku pouze pro ta pásma, na která nemá časový kupón. V tomto případě se lze pro tato pásma odbavit i elektronickou jízdenkou zakoupenou z Mobilní aplikace (MA). **Posun časové a pásmové platnosti jednotlivé jízdenky se zde neuplatní.** V zájmu plynulosti odbavení je v tomto případě vhodné, aby se cestující při nákupu nebo označení jednotlivé jízdenky prokázal i předplatní časovou jízdenkou (kupónem) platnou pro pásma, do kterých směřuje. Na vyzvání řidiče a při přepravní kontrole je tak povinen učinit vždy. Neprokáže-li se cestující předplatní časovou jízdenkou platnou pro pásma, do kterých směřuje, řidič mu prodá jednotlivou jízdenku na celou cestu, tj. i pro tato pásma. Po opuštění zastávky na hranici dvou tarifních pásem nebo poslední zastávky v určitém tarifním pásmu musí mít cestující platný jízdní doklad do následující zastávky, ležící v navazujícím tarifním pásmu, s výjimkami uvedenými níže.
6. Pokud cestující chce kombinovat předplatní časový kupón pro určitá pásma s jednotlivou jízdenkou pro jízdu do navazujících pásem, a to v jiných případech, než uvedených v odstavcích 3. a 4., cestující si musí opatřit navazující jednotlivou jízdenku předem v předprodeji a označí si ji v označovači v autobusu PID až bezprostředně poté, kdy vůz vstoupí do pásma, na které cestující nemá předplatné. Při nástupu do autobusu PID se cestující řidiči musí prokázat časovou předplatní jízdenkou s kupónem platným pro pásmo, kde cestující nastupuje.

Pokud cestující nemá k dispozici navazující jednotlivou jízdenku, je povinen se již při nástupu odbavit u řidiče jednotlivou jízdenkou pro celou zamýšlenou cestu, nebo si může pro příslušnou kombinaci jízdních dokladů zakoupit jízdenku z Mobilní aplikace dle čl. XVI..

Ve vlacích PID, kde není možnost označit si jednotlivou jízdenku ve vozidle v průběhu jízdy po změně pásma, se cestující v takovém případě pro další jízdu odbaví dle tarifu železničního dopravce (od

poslední stanice nebo zastávky v tom pásmu, na které ještě má předplatné; u rychlíků PID od poslední stanice v pásmu předplaceném kupónem, kde vlak pravidelně dle jízdního řádu zastavuje), nebo se odbaví jízdenkou z Mobilní aplikace dle čl. XVI.

Při kontrole pověřenou osobou dopravce se cestující prokazuje **současně všemi jízdními doklady**, které k cestě používá.

7. **Cestujícímu tarifní kategorie Senior 60–65 let a kategorie Hmotná nouze**, který využívá zvýhodněné jednotlivé jízdenky ve výši 50 % plnocenného jízdného k cestám po Praze (P, 0, B), je tato sleva uznána pouze na území Prahy. Pokud takový cestující cestuje autobusovou linkou PID do vnějších pásem, uhradí navazující vnější pásma jednotlivou jízdenkou plnocennou. Tuto jízdenku si může v příměstských autobusových linkách v pásmu 0 nebo B (a u přímých vozů linek přecházejících z pásma P do pásem 0, B a vnějších i v pásmu P) označit nebo zakoupit u řidiče již při nástupu do vozidla. Začátek časové platnosti takové navazující plnocenné jízdenky se v tomto případě posouvá do poslední zastávky na území Prahy, pásmová platnost takové jízdenky se posouvá do pásma 1. Zvýhodněná jízdenka pro pásma P, 0, B musí být platná až do poslední zastávky na území Prahy.

V opačném směru, kdy cestující začíná svou cestu ve vnějších pásmech plnocennou jízdenkou, postupuje tak, že musí mít navazující zvýhodněnou jízdenku pro Prahu (B, 0, P) zakoupenou předem v předprodeji. U řidiče si při nástupu zakoupí plnocennou jízdenku pro potřebný počet vnějších pásem a zároveň se mu prokáže neoznačenou zvýhodněnou jízdenkou pro Prahu (P, 0, B). Tuto navazující zvýhodněnou jízdenku si označí v označovači bezprostředně poté, co vozidlo vstoupí na území Prahy do pásma B, příp. 0.

Při přepravní kontrole se cestující prokazuje **zároveň oběma jízdenkami a současně musí prokázat nárok na slevu v pásmech P, 0, B**.

Ve vlacích PID je sleva pro tarifní kategorie Senior 60–65 let a kategorie Hmotná nouze uznávána **pouze pro vnitroměstské cesty v rámci pásem P, 0, B**. Při příměstských cestách musí takový cestující použít pro celou zamýšlenou cestu plnocenné jízdné, nebo se odbavit dle tarifu železničního dopravce.

8. Po opuštění zastávky na hranici dvou tarifních pásem nebo poslední zastávky v určitém tarifním pásmu musí mít cestující platný jízdní doklad do následující zastávky, ležící v navazujícím tarifním pásmu.
9. Doplnkové časové kupony BUS+VLAK se stejně dlouhou časovou platností nelze vzájemně sčítat, pokud by výsledná cena takto sečtených kupónů (např. kupón 1-2 a kupón 3-4) byla menší než cena jednoho kupónu pro celou kombinaci navazujících pásem (např. 1-2-3-4).

VII.B. Tarifní výjimky

1. Je-li **zastávka PID** v jízdním řádu linky mimo území hl. m. Prahy zařazena **do dvou tarifních pásem** (B, 1 nebo 1, 2 nebo 2, 3 nebo 3, 4 atd.), posuzuje se pásmová platnost jízdenky výhodnější pro cestujícího z hlediska jeho směru jízdy (cesty). Zařazení zastávky se vztahuje pouze k zastávce uvedené v jízdním řádu předmětné linky. Stejná zastávka na jiné lince může mít jiné pásmové zařazení. Na území hl. m. Prahy jsou vybrané zastávky příměstských linek zařazeny do pásma B. Při přímém přestupu mezi pásmy B a P cestující hradí jízdné, jako kdyby projel i pásmo 0.
2. Na lince PID **426** je v úseku Břežany II (2. tarifní pásmo) až Český Brod (3. tarifní pásmo) povoleno použití doplnkového časového kupónu pro děti od 6 do 15 let pro jedno tarifní pásmo. Dítě od 6 do 15 let si zakoupí kupon pro 2. pásmo.
3. Na lince PID **229** se vybrané zastávky zařazují do pásma P a současně do pásem B nebo 0 takto:
 - úsek Depo Hostivař – Dolnoměcholupská: pásmo P, 0
 - úsek Dolní Měcholupy – Uhříněves: pásmo P, B.Cestujícím je dovoleno použít jízdní doklad výhodnější z hlediska pásmové platnosti, za současného nepřekročení časové platnosti použitého jízdního dokladu.
4. Pro cestující, držitele předplatní jízdenky s doplnkovým časovým kuponem BUS+VLAK platným pro tarifní pásmo 4, kteří pouze projíždějí zastávkou **Mečeříž** (zařazenou v tarifním pásmu 5) přímým spojem vyznačeným v jízdním řádu, je povoleno tuto zastávku projet bez dalšího doplatku jízdného. Pro cestující nastupující a vystupující v této zastávce a cestující s jízdenkou pro jednotlivou jízdu platí tarifní pásmo 5.
5. Pro cestující, kteří jsou držiteli předplatní jízdenky s doplnkovým časovým kuponem BUS+VLAK platným pro kombinaci vnějších pásem s pásmem 0 (vč. B), se na lince PID **166** zařazují zastávky Ládvi,

Na Slovance, Vinopalnická a Bulovka do pásma P a současně do pásma 0. Neplatí pro cestující s jízdenkami pro jednotlivou jízdu.

6. Pro cestující, kteří jsou držiteli předplatní jízdenky s doplňkovým časovým kuponem BUS+VLAK platným pro kombinaci vnějších pásem s pásmem 0 (vč. B), se na linkách PID **100, 119 a 191** zařazují zastávky Letiště, Schengenská, Terminál 1, Terminál 2 a U Hangáru do pásma P a současně do pásma 0. Neplatí pro cestující s jízdenkami pro jednotlivou jízdu.
7. Na lince PID **180** se zastávky Zličín a Obchodní centrum Zličín zařazují do pásma P a současně do pásma B. Cestujícím je dovoleno použít jízdní doklad výhodnější z hlediska pásmové platnosti, za současného nepřekročení časové platnosti použitého jízdního dokladu.
8. Na lince PID **651** se mezi zastávkami Hrusice a Hrusice, Na Šmejkalce, ležícími v tarifním pásmu 2, uznávají i předplatní časové kupony PID zvýhodněné pro děti od 6 do 15 let pro jedno pásmo, platné pro tarifní pásmo 3. Toto opatření platí v obou směrech pouze v ranní špičce pracovního dne v období od 6:00 do 8:00.
9. Na linkách PID **130 a 246** se zastávky Zličín a Obchodní centrum Sárská zařazují do pásma P a současně do pásma B. Cestujícím je dovoleno použít jízdní doklad výhodnější z hlediska pásmové platnosti, za současného nepřekročení časové platnosti použitého jízdního dokladu.

VIII. Výdej jízdenek PID na železnici ze zařízení UNIPOK

1. Přestupní jízdenky PID pro jednotlivou jízdu jsou vydávány též na vybraných železničních stanicích z výdejního zařízení UNIPOK. Tato jízdenka se již dále neoznačuje, potřebné údaje – datum, čas a pásmo začátku platnosti, pásmová a časová platnost jízdenky – jsou na ní již vytištěny zařízením UNIPOK při výdeji. Jízdenky z UNIPOK se vydávají vždy s datem platnosti v den nákupu jízdenky, přičemž časový začátek platnosti může být buď okamžikem nákupu, nebo posunutý dle požadavku cestujícího nejvýše do půlnoci. Není dovoleno vydat jízdenku zpětně, tedy s časem začátku platnosti nižším, než je aktuální čas. Jízdenka z UNIPOK použitá před začátkem času platnosti je neplatná. Jízdenka musí svou pásmovou platností začínat vždy v pásmu, do kterého je zařazena železniční stanice, kde je jízdenka vydána.
2. V železničních stanicích zařazených do tarifního pásma P nebo 0 se vydávají ze zařízení UNIPOK též jízdenky PID pro jednotlivou jízdu dvoupásmové s platností 30 minut, platné pro pásma 1 a 2. Při započítání cesty v pásmu P nebo 0 jsou tyto jízdenky platné pouze s předplatní časovou jízdenkou (kupónem) pro Prahu (P, 0, B), případně s dokladem o nároku na bezplatnou přepravu nebo zvláštní ceny jízdného, přičemž se při jejich použití přiměřeně uplatní posun začátku časové a pásmové platnosti jízdenky dle čl. VII.A. odst. 5.
3. Ceny jízdenek z UNIPOK a jejich časové a pásmové platnosti jsou shodné s jízdenkami uvedenými uvedené v čl. III. odst. 1.
4. U jízdenek PID pro jednotlivou jízdu zakoupených v železničních stanicích z UNIPOK může být jízda nastoupena nejen v pásmu, ve kterém byla jízdenka vydána, ale i v pásmu, které je na ní uvedeno jako cílové, nebo v kterémkoliv pásmu, ležícím mezi pásmem vydání a pásmem cílovým. Např. jízdenka vydaná v pásmu **1** a platná pro jízdu do pásma **4** platí nejen pro směr **1-2-3-4**, ale i pro směr opačný, tedy **4-3-2-1**. Vždy je však nutno dodržet časovou platnost jízdenky na ní vyznačenou.

IX. Podmínky vydávání jízdních dokladů, podmínky pro poskytování slev a služeb pro jednotlivé tarifní kategorie a podmínky pro vystavování duplikátů

1. Předplatní časové jízdenky vydané na základě osobních údajů držitele mají pro každý druh jízdného zvláštní průkazku PID nebo nahraný typ slevy na osobní kartě (s výjimkou studentů vysokých škol uvedených v příloze č. 7 tohoto Tarifu používajících průkazky těchto škol jako průkazku PID) a příslušný časový kupon. Časová jízdenka je platná jen tehdy:
 - je-li příslušná průkazka PID opatřena platným časovým kupónem, odpovídajícím příslušné tarifní kategorii cestujícího – držitele průkazky;

- nebo je-li k platnému a aktivnímu osobnímu identifikátoru přiřazen platný elektronický záznam – kupón, odpovídající příslušné tarifní kategorii cestujícího – držitele identifikátoru;
- je-li cestujícím předloženo předepsané potvrzení (o studiu, o důchodu atd.), pokud je u příslušné tarifní kategorie požadováno (viz odst. 3. tohoto článku).

Nárok na slevu, na bezplatnou přepravu nebo na zvláštní ceny jízdného se nepřiznává se zpětnou platností.

Nárok na slevu musí trvat a být doložen po celou dobu časové platnosti kupónu požadovaného cestujícím při nákupu. V opačném případě je cestujícím vydán pouze kupón o takové časové délce, aby jeho platnost končila nejpozději v den, kdy má cestující ještě nárok na slevu v příslušné slevové kategorii. V případě jízdních dokladů vydaných z Jízdenkového programu je povoleno, aby platnost kupónu byla ukončena i po dni konce nároku na slevu, přičemž platnost tohoto konečného kupónu musí končit nejpozději 29 dní od posledního dne platnosti nároku na slevu.

Průkazky PID vystavené na základě osobních údajů držitelů a osobní identifikátory jsou nepřenosné.

V případě kontroly pověřeným pracovníkem dopravce je cestující, který nedoloží nárok na bezplatnou přepravu, zvláštní ceny jízdného nebo slevu postupem dle tohoto Tarifu, posuzován jako cestující bez platného jízdního dokladu dle čl. XIII. Bez doložení nároku na slevu zaplatí cestující jízdné dle odst. 8. tohoto článku.

2. Charakteristika identifikátorů a průkazek PID

Čipová karta Lítačka

Karta s dopravní aplikací vydávaná hl. m Prahou. Požadované osobní údaje uživatele se dokládají průkazem totožnosti vydaným orgánem státní správy a opatřeným fotografií žadatele – občanským průkazem nebo cestovním pasem. Vydávání karty se řídí obchodními podmínkami vydavatele karty.

Vydává se ve třech variantách:

<i>Lítačka – osobní karta s evidencí osobních údajů v databázi (typ I)</i>	
Možnost vydání:	webová aplikace (s výjimkou dětí do 15 let) přepážka kontaktního místa
Požadované osobní údaje:	jméno a příjmení datum narození průkazová fotografie 35 × 45 mm, ne starší než 1 rok kontaktní informace (e-mail, příp. telefon)
Na potisku karty se uvádí:	jméno a příjmení fotografie držitele identifikační číslo karty poslední den platnosti karty
V databázi systému je evidováno:	jméno a příjmení fotografie držitele datum narození kontaktní informace
Povolené jízdné:	Časové předplatní nepřenosné – občanské Časové předplatní nepřenosné – slevové kategorie Doklady o nároku na zvláštní ceny jízdného
Zakázané jízdné:	Dlouhodobé časové přenosné
Další vlastnosti:	Je možné s touto kartou spojit kupón přesahující svou platností dobu expirace karty. Je možné vydat duplikát kupónu při nefunkční kartě, expiraci atd. Je možné vydat duplikát kupónu při ztrátě či poškození karty. Je možné zpětné doložení při zapomenutém jízdním dokladu při přepravní kontrole (nelze ve vlacích PID). Lze převést pouze na typ II (bez evidence), nelze převést na anonymní
<i>Lítačka – osobní karta bez evidence osobních údajů v databázi (typ II)</i>	
Možnost vydání:	pouze přepážka kontaktního místa
Požadované osobní údaje:	jméno a příjmení datum narození průkazová fotografie 35 × 45 mm, ne starší než 1 rok (vrací se uživateli)

Lítačka – osobní karta bez evidence osobních údajů v databázi (typ II)	
Na potisku karty se uvádí:	jméno a příjmení fotografie držitele identifikační číslo karty poslední den platnosti karty
V databázi systému je evidováno:	žádné údaje nejsou evidovány
Povolené jízdné:	Jen časové předplatní nepřenosné – občanské
Zakázané jízdné:	Časové předplatní nepřenosné – slevové kategorie Doklady o nároku na zvláštní ceny jízdného Dlouhodobé časové přenosné
Další vlastnosti:	Není možné s touto kartou spojit kupón přesahující svou platností dobu expirace karty. Je možné vydat duplikát kupónu při nefunkční kartě, expiraci atd. (nutná znalost hesla poskytnutého při vydání karty) Není možné vydat duplikát kupónu při ztrátě či poškození karty. Není možné zpětné doložení při zapomenutém jízdním dokladu při přepravní kontrole. Nelze převést na jiný typ identifikátoru (osobní – typ I, anonymní)

Lítačka – anonymní nepersonalizovaná karta	
Možnost vydání:	pouze přepážka kontaktního místa
Požadované osobní údaje:	žádné údaje nejsou požadovány
Na potisku karty se uvádí:	žádné osobní údaje se neuvádějí identifikační číslo karty poslední den platnosti karty
V databázi systému je evidováno:	žádné údaje nejsou evidovány
Povolené jízdné:	Jen dlouhodobé časové přenosné
Zakázané jízdné:	Časové předplatní nepřenosné – občanské Časové předplatní nepřenosné – slevové kategorie Doklady o nároku na zvláštní ceny jízdného
Další vlastnosti:	Není možné s touto kartou spojit kupón přesahující svou platností dobu expirace karty. Je možné vydat duplikát kupónu při nefunkční kartě, expiraci atd. (nutná znalost hesla poskytnutého při vydání karty) Není možné vydat duplikát kupónu při ztrátě či poškození karty. Není možné zpětné doložení při zapomenutém jízdním dokladu při přepravní kontrole. Nelze převést na jiný typ identifikátoru (osobní – typ I, typ II).

In Karta

Partnerská karta, jejímž vydavatelem jsou České dráhy, a.s. Pro použití karty jako osobního identifikátoru v systému je třeba kartu zaregistrovat. V systému lze zaregistrovat pouze již vydané In Karty osobní, vydané na jméno držitele. Registrovaná osobní In Karta je považována za typ I (s evidencí). Anonymní a přenosné In Karty (např. firemní) nelze v systému jako identifikátor použít. Požadované osobní údaje uživatele se převezmou z potisku karty, příp. se doloží průkazem totožnosti. Vydávání karty se řídí obchodními podmínkami vydavatele karty a není předmětem tohoto Tarifu.

In Karta – jen osobní karta s evidencí osobních údajů v databázi (typ I)	
Možnost registrace:	webová aplikace přepážka kontaktního místa
Požadované osobní údaje při registraci:	jméno a příjmení (uvedené na potisku karty) datum narození (uvedené na potisku karty) kontaktní informace (e-mail, příp. telefon)

<i>In Karta – jen osobní karta s evidencí osobních údajů v databázi (typ I)</i>	
Na potisku karty se uvádí:	jméno a příjmení fotografie držitele datum narození identifikační číslo karty poslední den platnosti karty
V databázi systému je evidováno:	jméno a příjmení datum narození kontaktní informace (e-mail, příp. telefon)
Povolené jízdné:	Časové předplatní nepřenosné – občanské Časové předplatní nepřenosné – slevové kategorie Doklady o nároku na zvláštní ceny jízdného
Zakázané jízdné:	Dlouhodobé časové přenosné
Další vlastnosti:	Je možné s touto kartou spojit kupón přesahující svou platností dobu expirace karty. Je možné vydat duplikát kupónu při nefunkční kartě, expiraci atd. Je možné vydat duplikát kupónu při ztrátě či poškození karty. Je možné zpětné doložení při zapomenutém jízdním dokladu při přepravní kontrole (nelze ve vlacích PID). Nelze převést na jiný typ identifikátoru (typ II, anonymní)

Bankovní platební karta

Jako identifikátory v odbavovacím systému jsou akceptovány pouze bezkontaktní bankovní platební karty, které splňují standard VISA a Mastercard. Vydavateli karet jsou příslušné bankovní instituce. Pro použití karty jako osobního identifikátoru v systému je třeba kartu zaregistrovat. V systému lze zaregistrovat pouze již vydané bankovní karty osobní, vydané na jméno držitele, nebo anonymní. Registrovaná platební karta je považována za osobní – typ I (s evidencí), pokud cestující při registraci současně poskytl své osobní údaje do databáze systému. Registrovaná platební karta, u které cestující své osobní údaje do systému neposkytl, je považována za anonymní nepersonalizovaný identifikátor. Kartu osobní, tj. již jednou zaregistrovanou jako osobní identifikátor typu I (s evidencí), nelze převést zpět na anonymní nepersonalizovaný identifikátor. V systému nejsou akceptovány bankovní karty emulované v mobilních komunikačních zařízeních. Požadované osobní údaje uživatele se dokládají průkazem totožnosti vydaným orgánem státní správy a opatřeným fotografií žadatele – občanským průkazem nebo cestovním pasem, nebo vložení do webové aplikace. Vydávání karty není předmětem tohoto Tarifu.

<i>Bankovní platební karta – osobní karta s evidencí osobních údajů v databázi (typ I)</i>	
Možnost registrace:	webová aplikace přepážka kontaktního místa
Požadované osobní údaje při registraci:	jméno a příjmení (uvedené na potisku karty) datum narození průkazová fotografie 35 × 45 mm, ne starší než 1 rok kontaktní informace (e-mail, příp. telefon)
Na potisku karty se uvádí:	jméno a příjmení (jen u karet vydaných na jméno) identifikační číslo karty konec platnosti karty
V databázi systému je evidováno:	jméno a příjmení fotografie držitele datum narození kontaktní informace (e-mail, příp. telefon)
Povolené jízdné:	Časové předplatní nepřenosné – občanské Časové předplatní nepřenosné – slevové kategorie Doklady o nároku na zvláštní ceny jízdného
Zakázané jízdné:	Dlouhodobé časové přenosné

Bankovní platební karta – osobní karta s evidencí osobních údajů v databázi (typ I)	
Další vlastnosti:	Je možné s touto kartou spojit kupón přesahující svou platností dobu expirace karty. Je možné vydat duplikát kupónu při nefunkční kartě, expiraci atd. Je možné vydat duplikát kupónu při ztrátě či poškození karty. Je možné zpětné doložení při zapomenutém jízdním dokladu při přepravní kontrole (nelze ve vlacích PID). Nelze převést na jiný typ identifikátoru (typ II, anonymní)

Bankovní platební karta – anonymní nepersonalizovaná karta	
Možnost registrace:	webová aplikace přepážka kontaktního místa
Požadované osobní údaje:	žádné údaje nejsou požadovány
Na potisku karty se uvádí:	žádné osobní údaje se neuvádějí identifikační číslo karty konec platnosti karty
V databázi systému je evidováno:	žádné údaje nejsou evidovány
Povolené jízdné:	Dlouhodobé časové přenosné
Zakázané jízdné:	Časové předplatní nepřenosné – občanské Časové předplatní nepřenosné – slevové kategorie Doklady o nároku na zvláštní ceny jízdného
Další vlastnosti:	Není možné s touto kartou spojit kupón přesahující svou platností dobu expirace karty. Není možné vydat duplikát kupónu při nefunkční kartě, expiraci atd. Není možné vydat duplikát kupónu při ztrátě či poškození karty. Není možné zpětné doložení při zapomenutém jízdním dokladu při přepravní kontrole. Lze převést pouze na bankovní kartu osobní typu I (s evidencí)

Mobilní aplikace PID Lítačka (MA) (ode dne vyhlášení)

Aplikace instalovaná v mobilním telefonu, tabletu nebo obdobném mobilním komunikačním zařízení. Pro použití MA jako identifikátoru typu I (s evidencí) je nutná registrace cestujícího-uživatele na webové aplikaci nebo na kontaktních místech MOS a registrace mobilního komunikačního zařízení v Mobilní aplikaci. MA nelze používat jako nepersonalizovaný (anonymní) identifikátor nebo jako identifikátor typu II (bez evidence). Požadované osobní údaje uživatele se při registraci v MOS dokládají průkazem totožnosti vydaným orgánem státní správy a opatřeným fotografií žadatele – občanským průkazem nebo cestovním pasem. Osobní údaje cestujícího registrované v MOS, resp. v mobilní aplikaci PID Lítačka se přenášejí elektronicky a lze je číst pomocí odbavovacího a čtecího zařízením pověřené osoby, včetně ověření pravosti elektronického kupónu – QR kód, NFC kontrola, on-line dotaz. Systém umožňuje i vizuální kontrolu (zobrazení kupónu na displeji, proměnný kontrolní vizuální obrazec).

Mobilní aplikace PID Lítačka – jen osobní identifikátor typu I (s evidencí)	
Možnost registrace:	Mobilní aplikace – registrace mobilního komunikačního zařízení přepážka kontaktního místa webová aplikace – registrace cestujícího
Požadované osobní údaje při registraci:	jméno a příjmení datum narození průkazová fotografie 35 × 45 mm, ne starší než 1 rok údaje o mobilním komunikačním zařízení (uvedené ve Všeobecných obchodních podmínkách MOS kontaktní informace (e-mail, příp. telefon)
Při kontrole se přenáší a zobrazuje:	jméno a příjmení fotografie držitele datum narození

Mobilní aplikace PID Lítačka – jen osobní identifikátor typu I (s evidencí)	
V databázi systému je evidováno:	jméno a příjmení datum narození fotografie držitele údaje o mobilním komunikačním zařízení (uvedené ve Všeobecných obchodních podmínkách MOS kontaktní informace (e-mail, příp. telefon)
Povolené jízdné:	Časové předplatní nepřenosné – občanské Časové předplatní nepřenosné – slevové kategorie Doklady o nároku na zvláštní ceny jízdného
Zakázané jízdné:	Dlouhodobé časové přenosné
Další vlastnosti:	Je možné vydat duplikát kupónu při nefunkčním komunikačním zařízení, při jeho ztrátě, odcizení, zničení atd. Je možné zpětné doložení při zapomenutém mobilním komunikačním zařízení nebo při jeho případné poruše, nefunkčnosti atd. při přepravní kontrole (nelze ve vlacích PID). Nelze převést na jiný typ identifikátoru (typ II, anonymní).

Průkazka PID

Papírová průkazka, vydávaná z Jízdenkového programu, ke které lze zakoupit časové předplatní jízdné (kupóny) v papírové podobě na stanovené období z Jízdenkového programu nebo ze zařízení UNIPOK. Lze ji použít pro občanské jízdné nebo pro slevové kategorie, příp. jako doklad o nároku na bezplatnou přepravu nebo na zvláštní ceny jízdného u některých tarifních kategorií. Rozlišuje se typ I (s evidencí) a typ II (bez evidence). Typ II (bez evidence) lze spojit pouze s občanským časovým jízdným a nelze ho použít pro slevové kategorie.

Požadované osobní údaje uživatele se dokládají průkazem totožnosti vydaným orgánem státní správy a opatřeným fotografií žadatele – občanským průkazem nebo cestovním pasem. Na vystavené průkazce PID stvrzuje žadatel správnost údajů svým podpisem. Průkazka PID se ukládá do normalizovaného pouzdra. Za vystavení průkazky PID zaplatí žadatel 20 Kč, za pouzdro 10 Kč. Průkazka se vydává na počkání.

Pokud v průběhu platnosti průkazky PID dojde ke změně na straně cestujícího (např. změna osobních údajů, vznik nebo zánik nároku na zvýhodněné jízdné atd.), končí platnost průkazky k datu změny. Vydavatel průkazky má právo ukončit platnost průkazek PID k vyhlášenému datu.

Průkazka PID s evidencí osobních údajů v databázi (typ I)	
Možnost vystavení:	přepážka kontaktního místa přepážka DP
Požadované osobní údaje při vystavení průkazky PID:	jméno a příjmení, datum narození, průkazová fotografie 35 × 45 mm (ne starší než 1 rok),
Na průkazce PID se uvádí:	jméno a příjmení fotografie držitele datum narození identifikační číslo průkazky datum vystavení průkazky tarifní kategorie držitele
V databázi systému je evidováno:	jméno a příjmení datum narození
Povolené jízdné:	Časové předplatní nepřenosné – občanské Časové předplatní nepřenosné – slevové kategorie Doklad o nároku na zvláštní ceny jízdného pro děti 6–10 let
Zakázané jízdné:	Dlouhodobé časové přenosné
Další vlastnosti:	Je možné vydat duplikát kupónu z Jízdenkového programu – pouze jednou za 24 měsíců. Je možné zpětné doložení při zapomenutém jízdním dokladu při přepravní kontrole (nelze ve vlacích PID). Nelze převést na jiný typ průkazky.

Průkazka PID bez evidence osobních údajů v databázi (typ II)	
Možnost vystavení:	přepážka kontaktního místa přepážka DP
Požadované osobní údaje při vystavení průkazky PID:	jméno a příjmení, průkazová fotografie 35 × 45 mm (ne starší než 1 rok),
Na průkazce PID se uvádí:	jméno a příjmení fotografie držitele identifikační číslo průkazky datum vystavení průkazky tarifní kategorie držitele
V databázi systému je evidováno:	žádné osobní údaje se neevidují
Povolené jízdné:	Jen časové předplatní jízdné nepřenositelné – občanské
Zakázané jízdné:	Časové předplatní nepřenosné – všechny slevové kategorie Doklad o nároku na zvláštní ceny jízdného Dlouhodobé časové přenosné
Další vlastnosti:	Není možné vydat duplikát kupónu. Není možné zpětné doložení při zapomenutém jízdním dokladu při přepravní kontrole. Nelze převést na jiný typ průkazky.

3. Tarifní kategorie a potřebné doklady pro vystavování průkazek PID a identifikátorů:

a) Tarifní kategorie **Občanské jízdné – typ I (s evidencí)**

Průkazka PID občanská – typ I:

- je označena „OBČANSKÁ S EVIDENCÍ“
- vydává se na 10 let
- požadované osobní údaje: **jméno, příjmení, datum narození, průkazová fotografie;** dokládají se oficiálním průkazem totožnosti (občanský průkaz, cestovní pas),
- osobní údaje se ukládají do databáze systému,
- k průkazce PID lze vydat papírové nepřenosné časové předplatní kupóny občanské pro Prahu (P a 0) nebo doplňkové časové kupóny BUS+VLAK občanské pro pásmo 0 a vnější pásma.

Osobní identifikátor – typ I:

- požadované osobní údaje: **jméno, příjmení, datum narození, průkazová fotografie;** dokládají se oficiálním průkazem totožnosti (občanský průkaz, cestovní pas),
- osobní údaje se ukládají do databáze systému,
- elektronický časový předplatní kupón je uložen v systému,
- k osobnímu identifikátoru typu I lze přiřadit elektronické nepřenosné časové předplatní kupóny občanské pro Prahu (P a 0) nebo doplňkové časové kupóny BUS+VLAK občanské pro pásmo 0 a vnější pásma.

Poskytované služby:

- možnost zpětného doložení platného jízdního dokladu při zapomenutém jízdním dokladu (neplatí ve vlacích zapojených do systému PID);
- možnost vrácení alikvotní části za nevyužití jízdné, zbývá-li nejméně 16 dnů platnosti kuponu;
- možnost bezplatné přepravy jednoho dítěte od 6 do 15 let (s výjimkou vlaků zařazených do systému PID) pouze v tarifních pásmech P a 0 o sobotách, nedělích a státem uznaných svátcích (pro dítě počínaje dnem 10. narozenin dítěte je třeba doložit nárok na tuto přepravu dle tohoto odstavce písm. c);
- možnost vydání duplikátu papírového kupónu vydaného z Jízdenkového programu – maximálně jedenkrát za 24 měsíců – viz odst. 7. písm. b) tohoto článku,
- možnost vydání duplikátu elektronického kupónu v podobě záznamu ve spojení s osobním identifikátorem typu I – kdykoli – viz odst. 7. písm. a) tohoto článku; výměna identifikátoru se

řídí podmínkami stanovenými provozovatelem systému, příp. podmínkami vydanými vydavatelem identifikátoru.

b) Tarifní kategorie Občanské jízdné – typ II (bez evidence)

Průkazka PID občanská – typ II:

- je označena „OBČANSKÁ BEZ EVIDENCE“,
- vydává se na 10 let,
- požadované osobní údaje: **jméno, příjmení, průkazová fotografie**; dokládají se oficiálním průkazem totožnosti (občanský průkaz, cestovní pas),
- osobní údaje se uvádějí pouze na průkazce PID, nevstupují do systému.

Osobní identifikátor – typ II:

- požadované osobní údaje: **jméno, příjmení, průkazová fotografie**; dokládají se oficiálním průkazem totožnosti (občanský průkaz, cestovní pas),
- osobní údaje se uvádějí pouze na potisku identifikátoru, nevstupují do systému,
- elektronický časový předplatní kupón je uložen v systému,
- k osobnímu identifikátoru typu II lze přiřadit pouze elektronické nepřenositelné časové předplatní kupóny občanské pro Prahu (P a 0) nebo doplňkové časové kupóny BUS+VLAK občanské pro pásmo 0 a vnější pásma.
- S identifikátorem typu II nelze spojit elektronický časový kupón, který by svou dobou platnosti překročil dobu expirace identifikátoru.

Poskytované služby:

- možnost bezplatné přepravy jednoho dítěte od 6 do 15 let (s výjimkou vlaků zařazených do systému PID) pouze v tarifních pásmech P a 0 o sobotách, nedělích a státem uznaných svátcích (pro dítě počínaje dnem 10. narozenin dítěte je třeba doložit nárok na tuto přepravu dle tohoto odstavce písm. c);
- možnost přiřazení jinak platného elektronického časového kupónu k novému identifikátoru typu II (bez evidence) při jeho výměně z důvodů:
 - oprávněné reklamace nefunkčního identifikátoru,
 - výměny identifikátoru na straně jeho vydavatele.
 - uplynutí doby platnosti identifikátoru (nejdříve 2 měsíce před skončením platnosti stávajícího identifikátoru),
 - změny osobních údajů držitele identifikátoru uvedených na potisku identifikátoru,
 - poškození identifikátoru.

Ve všech těchto případech musí být současně provedena autentizace (příp. registrace) identifikátoru typu II v souladu s podmínkami stanovenými provozovatelem, na kontaktním místě musí být držitelem fyzicky předložen vyměňovaný identifikátor a doloženy osobní údaje na něm uvedené; výměna a registrace nového identifikátoru se řídí podmínkami stanovenými provozovatelem, příp. podmínkami vydavatele tohoto identifikátoru.

Přiřazení elektronického kupónu k novému identifikátoru **nelze provést** v těchto případech:

- poškození stávajícího identifikátoru typu II je takové, že nelze jednoznačně přečíst osobní údaje a rozpoznat fotografii držitele;
- stávající identifikátor typu II nebyl předložen, protože došlo k jeho ztrátě, odcizení nebo zničení;

v těchto případech držitel nemá nárok na vrácení alikvotní části jízdného.

c) Tarifní kategorie Dítě od 6 let do 15 let

Nárok na slevu začíná dnem 6. narozenin a končí dnem předcházejícím dni 15. narozenin. Cestující má nárok na využívání zvýhodněného jízdného pro jednotlivou jízdu a zvýhodněného předplatního časového jízdného pro děti od 6 do 15 let (od 1. 9. 2018 celostátního jízdného pro děti a juniory od 6 do 18 let).

Průkazka PID pro dítě od 6 do 15 let – pouze typ I:

- je označena „DÍTĚ 6–15“
- vydává se na 5 let,
- požadované osobní údaje: **jméno, příjmení, datum narození, průkazová fotografie**; dokládají se rodným listem dítěte, občanským průkazem dítěte, cestovním pasem dítěte, nebo občanským průkazem (cestovním pasem) zákonného zástupce, je-li v těchto dokladech dítě zapsáno;
- dítě mladší 15 let si může na přeprážce pořídit průkazku PID samo, ledaže by tento úkon byl v konkrétním případě nepřiměřený jeho aktuální rozumové a volní vyspělosti; za dítě může průkazku PID pořídit jeho zákonný zástupce nebo se souhlasem zákonného zástupce i jiná osoba (např. ve vztahu příbuzenském nebo obdobném). V případě nákupu časového jízdného se toto ustanovení uplatní obdobně;
- osobní údaje se ukládají do databáze systému;
- v případě zániku nároku na slevu dovršením věku je platnost průkazky ukončena pro předplatní jízdné posledním dnem měsíce, v němž držitel dovršil 15 let;
- pro účely doložení nároku na zvýhodněné jízdné pro jednotlivé jízdenky je platnost této průkazky ukončena dnem předcházejícím dni 15. narozenin;
- k průkazce PID lze vydat papírové nepřenositelné doplňkové časové kupóny BUS+VLAK celostátní zvýhodněné ve výši 25 % plnocenného jízdného pro děti 6–15 let pro pásmo 0 a vnější pásma.

Osobní identifikátor – pouze typ I:

- elektronická slevová aplikace Dítě od 6 do 15 let ve spojení s osobním identifikátorem pouze typu I (s evidencí) – pro doložení nároku na zvýhodněné jednotlivé jízdné,
- elektronický časový kupón pro dítě od 6 do 15 let ve spojení s osobním identifikátorem pouze typu I (s evidencí) – zvýhodněné předplatní jízdné,
- požadované osobní údaje: **jméno, příjmení, datum narození, průkazová fotografie**; dokládají se rodným listem dítěte nebo jeho ověřenou fotokopií, občanským průkazem dítěte, cestovním pasem dítěte nebo občanským průkazem (cestovním pasem) zákonného zástupce, je-li v něm dítě zapsané;
- osobní údaje se ukládají do databáze systému,
- elektronický časový předplatní kupón je uložen v systému,
- k osobnímu identifikátoru typu I lze přiřadit nepřenositelné doplňkové časové kupóny BUS+VLAK celostátní zvýhodněné ve výši 25 % plnocenného jízdného pro děti 6–15 let pro pásmo 0 a vnější pásma.

Nárok na slevu pro děti od 6 do 15 let u zvýhodněného jízdného pro jednotlivou jízdu nebo 24hodinové jízdenky lze prokázat také **žakovským průkazem** (viz odst. 5 tohoto článku) **nebo průkazkou vydanou jiným dopravcem i mimo systém PID, školou nebo průkazem vydaným státní správou**, popřípadě i **průkazkou ověřenou razítkem právnické osoby** či jinými specifickými znaky vydavatele – právnické osoby nebo ve formě plastové karty vydané právnickou osobou, na nichž je uvedeno jméno, příjmení, fotografie a datum narození nebo údaj, z něhož je jednoznačně patrný den, měsíc a rok narození dítěte.

Prokazování nároku na slevu pro jednotlivé jízdné PID nebo 24hodinové jízdenky je povinné pro děti od 15 let (ode dne 15. narozenin). V případě důvodných pochybností o věku dítěte může pověřená osoba dopravce požadovat hodnověrné doložení věku i u dětí od 10 do 15 let.

Poskytované služby:

- možnost zpětného doložení platného jízdního dokladu při zapomenutém jízdním dokladu (neplatí ve vlacích zapojených do systému PID);
- za nevyužité doplňkové kupony BUS+VLAK celostátní zvýhodněné 25 %, po začátku jejich časové platnosti, se jízdné ani jeho alikvotní část nevrací; tyto doplňkové kupóny je možné vrátit pouze před datem začátku jejich časové platnosti;

- možnost vydání duplikátu papírového kupónu vydaného z Jízdenkového programu – maximálně jedenkrát za 24 měsíců – viz odst. 7. písm. b) tohoto článku,
- možnost vydání duplikátu elektronického kupónu v podobě záznamu ve spojení s osobním identifikátorem typu I – kdykoli – viz odst. 7. písm. a) tohoto článku; výměna identifikátoru se řídí podmínkami stanovenými provozovatelem systému, příp. podmínkami vydanými vydavatelem identifikátoru.

d) Tarifní kategorie **Junior od 15 do 18 let**

Nárok na slevu začíná dnem 15. narozenin a končí dnem předcházejícím dni 18. narozenin. Cestující má nárok na využívání celostátního zvýhodněného jízdného pro jednotlivou jízdu a zvýhodněného předplatního časového jízdného pro děti a juniory od 6 do 18 let.

Průkazka PID pro juniory od 15 do 18 let – pouze typ I:

- je označena „JUNIOR 15–18“
- vydává se na 3 roky,
- požadované osobní údaje: **jméno, příjmení, datum narození, průkazová fotografie;** dokládají se oficiálním průkazem totožnosti (občanský průkaz, cestovní pas),
- osobní údaje se ukládají do databáze systému,
- v případě zániku nároku na slevu dovršením věku je platnost průkazky ukončena pro předplatní jízdné posledním dnem měsíce, v němž držitel dovršil 18 let,
- pro účely doložení nároku na zvýhodněné jízdné pro jednotlivé jízdenky ve výši 25 % plnocenného jízdného je platnost této průkazky ukončena dnem předcházejícím dni 18. narozenin,
- k průkazce PID lze vydat papírové nepřenositelné doplňkové časové kupóny BUS+VLAK – celostátní zvýhodněné ve výši 25 % plnocenného jízdného pro juniory 15–18 let pro pásma 0 a vnější pásma.

Osobní identifikátor – pouze typ I:

- požadované osobní údaje: **jméno, příjmení, datum narození, průkazová fotografie;** dokládají se oficiálním průkazem totožnosti (občanský průkaz, cestovní pas),
- osobní údaje se ukládají do databáze systému,
- elektronický časový předplatní kupón je uložen v systému,
- k osobnímu identifikátoru typu I lze přiřadit nepřenositelné doplňkové časové kupóny BUS+VLAK celostátní zvýhodněné ve výši 25 % plnocenného jízdného pro juniory 15–18 let pro pásma 0 a vnější pásma.

Nárok na slevu pro juniory od 15 do 18 let u zvýhodněného jízdného pro jednotlivou jízdu nebo 24hodinové jízdenky lze prokázat **oficiálním průkazem totožnosti (občanský průkaz, cestovní pas)**, nebo **průkazkou vydanou jiným dopravcem** i mimo systém PID, **žakovským průkazem, studentským průkazem ISIC**, nebo jiným oficiálním průkazem vydaným státní správou, který obsahuje jméno, příjmení, datum narození a fotografii držitele.

Poskytované služby:

- možnost zpětného doložení platného jízdního dokladu při zapomenutém jízdním dokladu (neplatí ve vlacích zapojených do systému PID);
- u kupónů platných pro Prahu (pásma P, 0, B) možnost vrácení alikvotní části za nevyužitě jízdné, zbývá-li nejméně 16 dnů platnosti kupónu; za nevyužitě doplňkové kupony BUS+VLAK celostátní zvýhodněné 25 %, po začátku jejich časové platnosti, se jízdné ani jeho alikvotní část nevrací; tyto doplňkové kupóny je možné vrátit pouze před datem začátku jejich časové platnosti;
- možnost vydání duplikátu papírového kupónu vydaného z Jízdenkového programu – maximálně jedenkrát za 24 měsíců – viz odst. 7. písm. b) tohoto článku,
- možnost vydání duplikátu elektronického kupónu v podobě záznamu ve spojení s osobním identifikátorem typu I – kdykoli – viz odst. 7. písm. a) tohoto článku; výměna identifikátoru se řídí podmínkami stanovenými provozovatelem systému, příp. podmínkami stanovenými vydavatelem identifikátoru.

e) Tarifní kategorie **Dítě od 6 let do 15 let pouze na území hl. m. Prahy**

Nárok na přepravu za zvláštní ceny jízdného začíná dnem 6. narozenin a končí dnem předcházejícím dni 15. narozenin. Cestující má nárok na přepravu za zvláštní ceny jízdného ve všech prostředcích PID pouze na území hl. m. Prahy – v pásmech P, 0, B.

Na lince AE se přeprava za zvláštní ceny jízdného pro děti od 6 do 15 let neposkytuje.

Ve vnějších pásmech PID se přeprava za zvláštní ceny jízdného pro děti od 6 do 15 let neposkytuje.

Prokazování nároku na zvláštní ceny jízdného:

- „**Dokladem o nároku na zvláštní ceny jízdného pro dítě od 6 do 15 let**“ v podobě elektronického záznamu v systému ve spojení s osobním identifikátorem typu I (s evidencí),
- „**Průkazem dítě 6–15**“, vydávaným v papírové podobě.
- U dětí starších 10 let **nejsou** pro doložení nároku na zvláštní ceny jízdného uznávány žádné jiné průkazy, průkazky nebo doklady,
- **Pouze u dětí od 6 do 10 let** (do dne předcházejícího dni 10. narozenin) lze doložit nárok na zvláštní ceny jízdného i průkazkou vydanou **školou, jiným dopravcem** i mimo systém PID, nebo **průkazem vydaným státní správou**, popřípadě i **jinou průkazkou vydanou právnickou osobou** a ověřenou razítkem či jinými specifickými znaky vydavatele nebo i ve formě plastové karty vydané právnickou osobou, na nichž je uvedeno **jméno, příjmení, fotografie a datum narození** nebo údaj, z něhož je jednoznačně patrný den, měsíc a rok narození dítěte.
- **Pouze u dětí od 6 do 10 let** lze nárok na přepravu za zvláštní ceny jízdného doložit i stávající identifikační průkazkou PID pro děti od 6 do 10 let. Stávající průkazky platí do konce své platnosti, nové se nevydávají.

Formy Dokladu o nároku na zvláštní ceny jízdného pro děti od 6 do 15 let

Průkaz Dítě 6–15

- V papírové podobě
- Poplatek za vydání **20 Kč**.
- Povinnost doložit věk rodným listem dítěte nebo jeho ověřenou fotokopií, občanským průkazem dítěte, cestovním pasem dítěte nebo občanským průkazem (cestovním pasem) zákonného zástupce, je-li v něm dítě zapsané.
- Požadované osobní údaje: **jméno, příjmení, datum narození, průkazová fotografie**.
- Dítě mladší 15 let si může na přepážce pořídit Průkaz Dítě 6–15 samo, ledaže by tento úkon byl v konkrétním případě nepřiměřený jeho aktuální rozumové a volní vyspělosti; za dítě může Průkaz Dítě 6–15 pořídit jeho zákonný zástupce nebo se souhlasem zákonného zástupce i jiná osoba (např. ve vztahu příbuzenském nebo obdobném).
- Osobní údaje jsou jen na Průkazu Dítě 6–15, nevstupují do databáze systému.
- Platnost průkazu – začátek platnosti nejdříve v den 6. narozenin, konec platnosti nejvýše v den předcházející dni 15. narozenin.
- Duplikát – nevystavuje se, vydává se nový průkaz.
- Fotografie je nutné udržovat aktuální, při její výměně se vydává nový průkaz.

Elektronická aplikace „Doklad o nároku na zvláštní ceny jízdného pro děti od 6 do 15 let“

- Elektronický záznam v systému ve spojení s osobním identifikátorem typu I (s evidencí).
- Poplatek za vydání **120 Kč**.
- Povinnost doložit věk rodným listem dítěte nebo jeho ověřenou fotokopií, občanským průkazem dítěte, cestovním pasem dítěte nebo občanským průkazem (cestovním pasem) zákonného zástupce, je-li v něm dítě zapsané.
- Požadované a do databáze systému ukládané osobní údaje: **jméno, příjmení, datum narození, průkazová fotografie, kontaktní informace**.
- Platnost aplikace – nejvýše 6 let, začátek platnosti nejdříve v den 6. narozenin, konec platnosti nejvýše v den předcházející dni 15. narozenin.

Poskytované služby:

- možnost zpětného doložení platného jízdního dokladu při zapomenutém jízdním dokladu (neplatí ve vlacích zapojených do systému PID);
- možnost vydání duplikátu kupónu (aplikace) v podobě elektronického záznamu v systému ve spojení s identifikátorem typu I (s evidencí) – kdykoliv. Výměna identifikátoru se řídí podmínkami stanovenými provozovatelem systému, příp. podmínkami stanovenými vydavatelem identifikátoru.

f) Tarifní kategorie **Junior od 15 do 18 let na území hl. m. Prahy**

Nárok na slevu začíná dnem 15. narozenin a končí dnem předcházejícím dni 18. narozenin. Cestující má nárok na využívání předplatního časového jízdného (kupónů) pro juniory od 15 do 18 let na území Prahy v pásmech P, 0, B.

Průkazka PID pro juniory od 15 do 18 let – pouze typ I:

- je označena „JUNIOR 15–18“
- vydává se s platností 3 roky, nejdéle do dne předcházejícímu 18. narozeninám,
- požadované osobní údaje: **jméno, příjmení, datum narození, průkazová fotografie**; dokládají se oficiálním průkazem totožnosti (občanský průkaz, cestovní pas),
- osobní údaje se ukládají do databáze systému,
- v případě zániku nároku na slevu dovršením věku je platnost průkazky ukončena pro předplatní jízdné posledním dnem měsíce, v němž držitel dovršil 18 let,
- pro účely doložení nároku na zvýhodněné jízdné pro jednotlivé jízdenky je platnost této průkazky ukončena dnem předcházejícím dni 18. narozenin,
- k průkazce PID lze vydat:
 - papírové časové kupóny pro juniory od 15 do 18 let platné pro pásma P, 0, B (Praha)
 - papírové doplňkové časové kupóny BUS+VLAK – celostátní zvýhodněné ve výši 25 % plnocenného jízdného pro juniory 15–18 let pro pásmo 0 a vnější pásma,

Osobní identifikátor – pouze typ I:

- požadované osobní údaje: **jméno, příjmení, datum narození, průkazová fotografie**; dokládají se oficiálním průkazem totožnosti (občanský průkaz, cestovní pas),
- osobní údaje se ukládají do databáze systému,
- elektronický časový předplatní kupón je uložen v systému,
- k osobnímu identifikátoru typu I lze přiřadit:
 - elektronické časové kupóny pro juniory od 15 do 18 let platné pro pásma P, 0, B (Praha)
 - elektronické doplňkové časové kupóny BUS+VLAK – celostátní zvýhodněné ve výši 25 % plnocenného jízdného pro juniory 15–18 let pro pásmo 0 a vnější pásma

Poskytované služby:

- možnost zpětného doložení platného jízdního dokladu při zapomenutém jízdním dokladu (neplatí ve vlacích zapojených do systému PID);
- možnost vrácení alikvotní části za nevyužité jízdné, zbývá-li nejméně 16 dnů platnosti kuponu;
- možnost vydání duplikátu papírového kupónu vydaného z Jízdenkového programu – maximálně jedenkrát za 24 měsíců – viz odst. 7. písm. b) tohoto článku,
- možnost vydání duplikátu elektronického kupónu v podobě záznamu ve spojení s osobním identifikátorem typu I – kdykoli – viz odst. 7. písm. a) tohoto článku; výměna identifikátoru se řídí podmínkami stanovenými provozovatelem systému, příp. podmínkami vydanými vydavatelem identifikátoru.

g) Tarifní kategorie **Student od 18 do 26 let na území hl. m. Prahy**

Slevová kategorie pro studenty střední nebo vysoké školy od 18 do 26 let. Nárok na slevu začíná dnem 18. narozenin a končí ukončením nebo přerušением studia, nejpozději však dnem předcházejícím dni 26. narozenin. Cestující má nárok na využívání časové předplatní jízdenky (kupónu) pro studenty 18–26 let na území hl. m. Prahy (pásma P, 0, B). Nárok na slevu je povinen prokázat potvrzením o studiu pro daný školní rok nebo platným průkazem ISIC dle článku IX.B. Studenty od 18 do 26 let se rozumějí

žáci a studenti všech škol do věku 26 let, kteří plní povinnou školní docházku nebo se soustavně připravují na budoucí povolání ve střední, vyšší odborné, vysoké nebo speciální škole v denní nebo prezenční formě studia^{7), 8)} nebo studiem, které je svým obsahem a rozsahem postaveno na roveň studia na těchto školách, nebo mají obdobné postavení v zahraničí. Při žádosti o vystavení této slevové kategorie (průkazka PID nebo elektronické časové jízdné ve spojení s identifikátorem typu I) nebo při přepravní kontrole je student povinen prokázat, že je studentem výše citovaných škol, potvrzením o studiu pro daný školní rok, ke kterému se sleva vztahuje, nebo v daném školním roce platným průkazem ISIC dle článku IX.B. Pokud se jedná o studium v zahraničí, vydává potvrzení o studiu Akreditační komise MŠMT.

Průkaz ISIC jako průkazka PID nebo potvrzení o studiu, papírové **potvrzení o studiu** vydané příslušnou školou na celý aktuální školní/akademický rok a **žakovský průkaz** jsou v systému PID akceptovány vždy po dobu trvání školního, resp. akademického roku, na něž byly vydány, pouze však v období **09/20xx až 10/20xx+1**.

Průkazka PID pro studenty od 18 do 26 let – pouze typ I:

- je označena „STUDENT 18–26“;
- vydává se na 5 let, s platností nejdéle do dne předcházejícímu 26. narozeninám. V případě zániku nároku na slevu je platnost průkazky ukončena posledním dnem měsíce, v němž došlo k zániku nároku na slevu;
- v případě zániku nároku na slevu dovršením věku je platnost průkazky ukončena pro předplatní jízdné posledním dnem měsíce, v němž držitel dovršil 26 let,
- požadované osobní údaje: **jméno, příjmení, datum narození, průkazová fotografie**; dokládají se oficiálním průkazem totožnosti (občanský průkaz, cestovní pas), **potvrzení o studiu**, kterým může být i **platný průkaz ISIC nebo průkaz studenta** vybraných vysokých škol¹¹⁾ uvedených v příloze č. 7 tohoto Tarifu;
- **jako průkazku PID lze použít i platný průkaz ISIC** dle článku IX.B. tohoto Tarifu. Průkaz ISIC v takovém případě platí zároveň jako potvrzení o studiu;
- osobní údaje se v případě vystavení průkazky PID ukládají do databáze systému,
- k průkazce PID lze vydat:
 - papírové časové kupóny pro studenty od 18 do 26 let platné pro pásma P, 0, B (Praha);
 - papírové doplňkové časové kupóny BUS+VLAK – celostátní zvýhodněné ve výši 25 % plnocenného jízdného pro studenty 18–26 let pro pásmo 0 a vnější pásma.

Osobní identifikátor – pouze typ I:

- požadované osobní údaje: **jméno, příjmení, datum narození, průkazová fotografie**; dokládají se oficiálním průkazem totožnosti (občanský průkaz, cestovní pas), **potvrzení o studiu**, kterým může být i **platný průkaz ISIC nebo průkaz studenta** vybraných vysokých škol¹¹⁾ uvedených v příloze č. 7 tohoto Tarifu;
- osobní údaje se ukládají do databáze systému;
- elektronický časový předplatní kupón je uložen v systému;
- k osobnímu identifikátoru typu I lze přiřadit:
 - elektronické časové kupóny pro studenty od 18 do 26 let platné pro pásma P, 0, B (Praha);
 - elektronické doplňkové časové kupóny BUS+VLAK – celostátní zvýhodněné ve výši 25 % plnocenného jízdného pro studenty 18–26 let pro pásmo 0 a vnější pásma;

Formy doložení studia

Žakovský průkaz

- náležitosti viz odst. 5. tohoto článku;

Potvrzení o studiu

Potvrzení o studiu je **nedílnou součástí** jízdního dokladu a **vloží se do pouzdra průkazky PID** společně s kupóny. Potvrzení musí obsahovat tyto údaje: jméno, příjmení a datum narození studenta, aktuální školní/akademický rok, příp. i ročník studia, razítko a podpis příslušné školy (příp. Akreditační komise MŠ, pokud je potvrzení vydáno k doložení studia v zahraničí) a údaj o tom, že se jedná o denní nebo prezenční studium. Povinnost mít a při odbavení nebo přepravní kontrole

předložit potvrzení o studiu se vztahuje i na držitele osobního identifikátoru typu I (s evidencí), spojeného s kupónem pro studenty 18–26 let.

Průkaz (karta) ISIC

Potvrzení o studiu lze nahradit **platným průkazem (kartou) ISIC** (s prokazatelnou platností v daném školním roce patrnou např. z prolongační známky nebo jinak). Platnost tohoto průkazu nebo prolongační známky ISIC nesmí být nižší než platnost jízdního dokladu (kupónu), který cestující používá nebo požaduje v distribuční síti k zakoupení.

Průkaz studenta vybraných vysokých škol

Průkazku PID i potvrzení o studiu lze nahradit **průkazem studenta vysokých škol¹¹⁾** uvedených v příloze č. 7 tohoto Tarifu. Student vysoké školy¹¹⁾ uvedené v příloze č. 7, který používá průkaz studenta jako doklad nahrazující průkazku PID pro studenty od 18 do 26 let, je povinen prokázat se jízdenkou (kupónem) současně s tímto průkazem studenta. Průkazy vysokých škol v Příloze č. 7 jsou na základě smlouvy s vyjmenovanými školami považovány za průkazy nahrazující průkazku PID pro studenty od 18 do 26 let. Lze k nim nakupovat papírové kupóny pro studenty od 18 do 26 let a vztahují se na ně níže poskytované služby pro kategorii Student 18–26 let.

Pro držitele osobního identifikátoru typu I (s evidencí) karty s evidencí osobních údajů v databázi vydavatele karty s tarifní kategorií Student 18–26 let slouží průkaz studenta vysokých škol¹¹⁾ uvedených v příloze č. 7 tohoto Tarifu jako potvrzení o studiu.

Bez doložení studia některým z výše uvedených dokladů je jízdní doklad (kupón) neplatný.

Nepředloží-li cestující v daném školním roce platné potvrzení o studiu (potvrzené školou) nebo platný průkaz ISIC, nebo průkaz studenta vybraných vysokých škol dle Přílohy č. 7, nárok na slevu zaniká (nevznikne) bez ohledu na platnost uvedenou na průkazce PID.

Poskytované služby:

- možnost zpětného doložení platného jízdního dokladu při zapomenutém jízdním dokladu (neplatí ve vlacích zapojených do systému PID);
- možnost vrácení alikvotní části za nevyužitě jízdné, zbývá-li nejméně 16 dnů platnosti kupónu;
- možnost vydání duplikátu papírového kupónu vydaného z Jízdenkového programu – maximálně jedenkrát za 24 měsíců – viz odst. 7. písm. b) tohoto článku,
- možnost vydání duplikátu elektronického kupónu v podobě záznamu ve spojení s osobním identifikátorem typu I – kdykoli – viz odst. 7. písm. a) tohoto článku; výměna identifikátoru se řídí podmínkami stanovenými provozovatelem systému, příp. podmínkami stanovenými vydavatelem identifikátoru.

h) Tarifní kategorie Student 18–26 let

Slevová kategorie pro studenty střední nebo vysoké školy od 18 do 26 let. Nárok na slevu začíná dnem 18. narozenin a končí ukončením nebo přerušением studia, nejpozději však dnem předcházejícím dni 26. narozenin. Cestující má nárok na využívání celostátního zvýhodněného jízdného ve výši 25 % plnocenného jízdného, a to buď ve formě časové předplatní jízdenky (kupónu) pro studenty 18–26 let pro vnější pásma a pásmo 0, nebo ve formě jednotlivého zvýhodněného jízdného pro vnější pásma a pásmo 0. Nárok na slevu je povinen prokázat potvrzením o studiu pro daný školní rok nebo platným průkazem ISIC dle článku IX.B. Studenty od 18 do 26 let se rozumějí žáci a studenti všech škol do věku 26 let, kteří plní povinnou školní docházku nebo se soustavně připravují na budoucí povolání ve střední, vyšší odborné, vysoké nebo speciální škole v denní nebo prezenční formě studia^{7), 8)}, nebo studiem, které je svým obsahem a rozsahem postaveno na roveň studia na těchto školách, nebo mají obdobné postavení v zahraničí. Při žádosti o vystavení této slevové kategorie (průkazka PID nebo elektronické časové jízdné ve spojení s identifikátorem typu I) nebo při přepravní kontrole je student povinen prokázat, že je studentem výše citovaných škol, a to platným žákovským průkazem potvrzeným školou v daném školním roce, nebo potvrzením o studiu pro daný školní rok, ke kterému se sleva vztahuje, nebo v daném školním roce platným průkazem ISIC dle článku IX.B. Pokud se jedná o studium v zahraničí, vydává potvrzení o studiu Akreditační komise MŠMT.

Průkaz ISIC jako průkazka PID nebo potvrzení o studiu, papírové **potvrzení o studiu** vydané příslušnou školou na celý aktuální školní/akademický rok a **žákovský průkaz** jsou v systému PID akceptovány vždy po dobu trvání školního, resp. akademického roku, na něž byly vydány, pouze však v období **09/20xx až 10/20xx+1**.

Průkazka PID pro studenty od 18 do 26 let – pouze typ I:

- je označena „STUDENT 18–26“;
- vydává se na 5 let, s platností nejdéle do dne předcházejícímu 26. narozeninám. V případě zániku nároku na slevu je platnost průkazky ukončena posledním dnem měsíce, v němž došlo k zániku nároku na slevu;
- v případě zániku nároku na slevu dovršením věku je platnost průkazky ukončena pro předplatní jízdné posledním dnem měsíce, v němž držitel dovršil 26 let,
- požadované osobní údaje: **jméno, příjmení, datum narození, průkazová fotografie**; dokládají se oficiálním průkazem totožnosti (občanský průkaz, cestovní pas), **potvrzení o studiu**, kterým může být i **platný žákovský průkaz, průkaz ISIC nebo průkaz studenta** vybraných vysokých škol¹¹⁾ uvedených v příloze č. 7 tohoto Tarifu;
- **jako průkazku PID lze použít i platný průkaz ISIC** dle článku IX.B. tohoto Tarifu. Průkaz ISIC v takovém případě platí zároveň jako potvrzení o studiu;
- osobní údaje se v případě vystavení průkazky PID ukládají do databáze systému,
- k průkazce PID lze vydat:
 - papírové časové kupóny pro studenty od 18 do 26 let platné pro pásma P, 0, B (Praha);
 - papírové doplňkové časové kupóny BUS+VLAK – celostátní zvýhodněné ve výši 25 % plnocenného jízdného pro studenty 18–26 let pro pásmo 0 a vnější pásma.

Osobní identifikátor – pouze typ I:

- požadované osobní údaje: **jméno, příjmení, datum narození, průkazová fotografie**; dokládají se oficiálním průkazem totožnosti (občanský průkaz, cestovní pas), **potvrzení o studiu**, kterým může být i **platný žákovský průkaz, průkaz ISIC nebo průkaz studenta** vybraných vysokých škol¹¹⁾ uvedených v příloze č. 7 tohoto Tarifu;
- osobní údaje se ukládají do databáze systému;
- elektronický časový předplatní kupón je uložen v systému;
- k osobnímu identifikátoru typu I lze přiřadit:
 - elektronické časové kupóny pro studenty od 18 do 26 let platné pro pásma P, 0, B (Praha);
 - elektronické doplňkové časové kupóny BUS+VLAK – celostátní zvýhodněné ve výši 25 % plnocenného jízdného pro studenty 18–26 let pro pásmo 0 a vnější pásma;

Formy doložení studia

Žákovský průkaz

- náležitosti viz odst. 5. tohoto článku;

Potvrzení o studiu

Potvrzení o studiu je **nedílnou součástí** jízdního dokladu v této tarifní kategorii a **vkládá se do pouzdra průkazky PID** společně s kupóny. Potvrzení musí obsahovat tyto údaje: jméno, příjmení a datum narození studenta, aktuální školní/akademický rok, příp. i ročník studia, razítka a podpis příslušné školy (příp. Akreditační komise MŠ, pokud je potvrzení vydáno k doložení studia v zahraničí) a údaj o tom, že se jedná o denní nebo prezenční studium. Povinnost mít a při odbavení nebo přepravní kontrole předložit potvrzení o studiu se vztahuje i na držitele osobního identifikátoru typu I (s evidencí), spojeného s kupónem pro studenty 18–26 let.

Průkaz (karta) ISIC

Potvrzení o studiu lze nahradit **platným průkazem (kartou) ISIC** (s prokazatelnou platností v daném školním roce patrnou např. z prolongační známky). Platnost tohoto průkazu nebo prolongační známky ISIC nesmí být nižší než platnost jízdního dokladu (kupónu), který cestující používá nebo požaduje v distribuční síti k zakoupení.

Průkaz studenta vybraných vysokých škol

Průkazku PID i potvrzení o studiu lze nahradit **průkazem studenta vysokých škol¹¹⁾** uvedených v příloze č. 7 tohoto Tarifu. Student vysoké školy¹¹⁾ uvedené v příloze č. 7, který používá průkaz studenta jako doklad nahrazující průkazku PID pro studenty od 18 do 26 let, je povinen prokázat se jízdenkou (kupónem) současně s tímto průkazem studenta. Průkazy vysokých škol v Příloze č. 7 jsou na základě smlouvy s vyjmenovanými školami považovány za průkazky nahrazující průkazku PID

pro studenty od 18 do 26 let. Lze k nim nakupovat papírové kupóny pro studenty od 18 do 26 let a vztahují se na ně níže poskytované služby pro kategorii Student 18–26 let.

Pro držitele osobního identifikátoru typu I (s evidencí) karty s evidencí osobních údajů v databázi vydavatele karty s tarifní kategorií Student 18–26 let slouží průkaz studenta vysokých škol¹¹⁾ uvedených v příloze č. 7 tohoto Tarifu jako potvrzení o studiu.

Bez doložení studia některým z výše uvedených dokladů je jízdní doklad (kupón) neplatný.

Nepředloží-li cestující v daném školním roce platné potvrzení o studiu (potvrzené školou) nebo platný průkaz ISIC, žákovský průkaz nebo průkaz studenta vybraných vysokých škol dle Přílohy č. 7, nárok na slevu zaniká (nevznikne) bez ohledu na platnost uvedenou na průkazce PID.

Poskytované služby:

- možnost zpětného doložení platného jízdního dokladu při zapomenutém jízdním dokladu (neplatí ve vlacích zapojených do systému PID);
- u kupónů platných pro Prahu (pásma P, 0, B) možnost vrácení alikvotní části za nevyužitě jízdné, zbývá-li nejméně 16 dnů platnosti kupónu; za doplňkové kupony BUS+VLAK celostátní zvýhodněné 25%, po začátku jejich časové platnosti, se jízdné ani jeho alikvotní část nevrací; tyto doplňkové kupóny je možné vrátit pouze před datem začátku jejich časové platnosti;
- možnost vydání duplikátu papírového kupónu vydaného z Jízdenkového programu – maximálně jedenkrát za 24 měsíců – viz odst. 7. písm. b) tohoto článku,
- možnost vydání duplikátu elektronického kupónu v podobě záznamu ve spojení s osobním identifikátorem typu I – kdykoli – viz odst. 7. písm. a) tohoto článku; výměna identifikátoru se řídí podmínkami stanovenými provozovatelem systému, příp. podmínkami stanovenými vydavatelem identifikátoru.

i) Tarifní kategorie Senior od 60 do 65 let – na území hl. m. Prahy

Tato tarifní kategorie je na území Prahy pro uživatele od dne 60. narozenin do dne předcházejícímu dni 65. narozenin.

Cestující má nárok na využívání:

- časových předplatních jízdenek (kupónů) platných pro pásma P, 0, B pro seniory od 60 do 65 let a občany v hmotné nouzi;
- zvýhodněného jednotlivého jízdného ve výši 50 % plnocenného jízdného platného v pásmech P, 0, B (vnitroměstské cesty);
- zvýhodněného krátkodobého časového jízdného – jízdenky 24hodinové zvýhodněné pro děti od 6 do 15 let, pro seniory a občany v hmotné nouzi, platné pro pásma P, 0, B;

Ve vnějších pásmech nebo pro kombinaci vnějších pásem s pásmem B nebo s pásmy 0 a B se používají v této kategorii předplatní časové jízdenky (kupóny) **občanské**. Ve vnějších pásmech se pro tuto tarifní kategorii neposkytuje zvýhodněné jednotlivé jízdné.

Průkazka PID pro seniory od 60 do 65 let – typ I:

- je označena „SENIOR 60–65“;
- vydává se maximálně na 5 let; platnost průkazky je ukončena posledním dnem měsíce, v němž držitel dovrší 65 let;
- požadované osobní údaje: **jméno, příjmení, datum narození, průkazová fotografie**; dokládají se oficiálním průkazem totožnosti (občanský průkaz, cestovní pas),
- osobní údaje se ukládají do databáze systému,
- k průkazce PID lze vydat:
 - předplatní časový kupón platný pro pásma P, 0, B pro seniory od 60 do 65 let a občany v hmotné nouzi;
 - doplňkový časový předplatní kupón BUS+VLAK občanský, platný pro vnější pásma a pásmo 0;
- průkazka PID slouží též jako doklad k prokázání nároku na slevu zvýhodněné jízdné jednotlivé a krátkodobé ve výši 50 % plnocenného jízdného pro vnitroměstské cesty na území hl. m. Prahy.

Průkaz senior 60–65

- Průkaz PID s označením „Průkaz senior 60–65“ není samostatným jízdním dokladem, ale vydává se pouze k prokázání nároku na slevu pro jednotlivé jízdné, příp. krátkodobé 24hodinové jízdné.
- V papírové podobě.
- Požadované osobní údaje: **jméno, příjmení, datum narození, průkazová fotografie**; dokládají se oficiálním průkazem totožnosti (občanský průkaz, cestovní pas).
- Osobní údaje jsou uvedeny jen na „Průkazu senior 60–65“, nevstupují do systému.
- Poplatek za vystavení **20 Kč**.
- Je vydáván s platností nejvýše do dne předcházejícímu dni 65. narozenin.
- V případě ztráty nebo poškození průkazu se nevystavuje duplikát, ale nový průkaz.

Osobní identifikátor – pouze typ I:

- požadované osobní údaje: **jméno, příjmení, datum narození, průkazová fotografie**; dokládají se oficiálním průkazem totožnosti (občanský průkaz, cestovní pas);
- osobní údaje se ukládají do databáze systému;
- elektronický časový předplatní kupón je uložen v systému;
- k osobnímu identifikátoru typu I lze přiřadit:
 - elektronický předplatní časový kupón platný pro pásma P, 0, B pro seniory od 60 do 65 let a občany v hmotné nouzi;
 - elektronické doplňkové časové předplatní kupóny BUS+VLAK občanské, platné pro vnější pásma a pásmo 0;
 - elektronickou slevovou aplikaci „Senior od 60 do 70 let“, která však není samostatným jízdním dokladem, ale jen dokladem o nároku na slevu opravňujícím k použití zvýhodněných jednotlivých jízdének ve výši 50 % plnocenného jízdného pro pásma P, 0, B, a časových jízdének krátkodobých 24hodinových jízdének platných v pásmech P, 0, B.

Sleva v pásmu 0 a B na jízdenky pro jednotlivou jízdu na příměstských linkách se držitelům průkazky PID pro seniory od 60 do 70 let (kteří ještě nedosáhli 65 let) nebo „Průkazu senior 60–65“ při příměstských cestách neposkytuje při zakoupení jízdenky u řidiče. Tato cesta není považována za vnitroměstskou.

Ve vlacích zapojených do systému PID je sleva pro držitele průkazky PID pro seniory od 60 do 70 let nebo průkazky PID pro seniory od 60 do 65 let nebo „Průkazu senior 60–65“ v jednotlivém jízdném poskytována výhradně pro vnitroměstské cesty v pásmech P, 0, B. Pro navazující cestu mimo území hl. m. Prahy si cestující, držitel výše uvedených průkazek PID nebo „Průkazu senior 60–65“, zakoupí jízdenku dle tarifu dopravce provozujícího vlaky zapojené do systému PID nebo, použije-li jízdenku pro jednotlivou jízdu PID, je povinen nastoupit do vlaku s platnou (označenou) jízdenkou pro celou svoji cestu v rámci PID, tj. není mu poskytnuta sleva na území Prahy a jeho cesta v pásmech P, 0, B ve vlaku zapojeném do systému PID není považována za vnitroměstskou cestu.

Poskytované služby:

- možnost zpětného doložení platného jízdního dokladu při zapomenutém jízdním dokladu (neplatí ve vlacích zapojených do systému PID);
- možnost vrácení alikvotní části za nevyužití jízdné, zbývá-li nejméně 16 dnů platnosti kuponu;
- možnost vydání duplikátu papírového kupónu vydaného z Jízdenkového programu – maximálně jedenkrát za 24 měsíců – viz odst. 7. písm. b) tohoto článku,
- možnost vydání duplikátu elektronického kupónu v podobě záznamu ve spojení s osobním identifikátorem typu I – kdykoli – viz odst. 7. písm. a) tohoto článku; výměna identifikátoru se řídí podmínkami stanovenými provozovatelem systému, příp. podmínkami stanovenými vydavatelem identifikátoru.

j) **Tarifní kategorie Další zřetele hodní občané (dále jen Občan v hmotné nouzi) – pouze na území hl. m. Prahy**

Tato tarifní kategorie je pro potřeby tohoto Tarifu definována pro **osobu s trvalým pobytem v České republice**, která nemá nárok na slevu nebo bezplatnou přepravu dle jiných ustanovení tohoto Tarifu:

- ja) která je poživatelé invalidního důchodu pro invaliditu třetího stupně; při žádosti o vydání průkazky PID opravňující k použití zvýhodněného jízdného je tato osoba povinná předložit potvrzení o pobírání invalidního důchodu pro invaliditu třetího stupně nebo Rozhodnutí o přiznání invalidního důchodu pro invaliditu třetího stupně, nebo oznámení o navýšení invalidního důchodu pro invaliditu třetího stupně; nárok na slevu se dokládá opakovaně potvrzením, které je platné od data vystavení do data příští kontrolní lékařské prohlídky. Není-li na potvrzení uvedeno datum příští kontrolní lékařské prohlídky, platí potvrzení nejdéle jeden rok od data vydání, jinak nárok na slevu nelze uznat;
- jb) nebo osoba důchodového věku, která pobírá měsíčně se opakující peněžité dávky sociální péče z důvodu hmotné nouze; při žádosti o vydání průkazky PID je tato osoba povinná předložit potvrzení odboru sociální péče; nárok na slevu se dokládá opakovaně, vždy po uplynutí dvanácti měsíců;
- jc) nebo osoba s trvalým pobytem v České republice důchodového věku, která je poživatelé invalidního důchodu, který nahrazuje starobní důchod, který jí není vyplácen jen proto, že invalidní důchod přesahoval hranici nejvyšší výměry úhrnu důchodů podle předpisů účinných před 1. lednem 1996; tato osoba je při žádosti o vydání průkazky PID povinná předložit potvrzení o pobírání invalidního důchodu a současně Rozhodnutí o nepřiznání starobního důchodu z důvodu, že invalidní důchod, který žadatel pobírá, přesahuje hranici nejvyšší výměry úhrnu důchodů podle předpisů účinných před 1. lednem 1996, případně potvrzení České správy důchodového zabezpečení o vydání tohoto Rozhodnutí;

Průkazka PID pro občany v hmotné nouzi – pouze typ I:

- je označena „SP“;
- vydává se maximálně na 10 let;
- pomínou-li důvody k poskytování slevy v této kategorii, průkazka pozbývá platnosti.
- požadované osobní údaje: **jméno, příjmení, datum narození, průkazová fotografie**; dokládají se oficiálním průkazem totožnosti (občanský průkaz, cestovní pas)
- **další požadované doklady:**
 - pro případ dle **ja)** některý z těchto dokladů
 - Rozhodnutí o přiznání invalidního důchodu pro invaliditu třetího stupně;
 - Potvrzení o pobírání invalidního důchodu pro invaliditu třetího stupně;
 - Oznámení o navýšení invalidního důchodu pro invaliditu třetího stupně;
 - pro případ dle **jb)**
 - potvrzení úřadu práce o pobírání pravidelných peněžitých dávek sociální péče z důvodu hmotné nouze (toto potvrzení je vyžadováno opakovaně 1× za 12 měsíců);
 - pro případ dle **jc)**
 - potvrzení o pobírání invalidního důchodu a současně Rozhodnutí o nepřiznání starobního důchodu z důvodu, že invalidní důchod, který žadatel pobírá, přesahuje hranici nejvyšší výměry úhrnu důchodů podle předpisů účinných před 1. lednem 1996, případně potvrzení České správy sociálního zabezpečení o vydání tohoto Rozhodnutí.
- K průkazce PID lze vydat papírové časové kupóny pro kategorii „Občan v hmotné nouzi“ platné pro pásma P, 0, B (Praha)
- Průkazku PID pro občany v hmotné nouzi s potvrzením o důchodu/dávkách lze použít **i k prokázání nároku na zvýhodněné jízdné pro jednotlivou jízdu** pouze pro vnitroměstské cesty (jízdy) v pásmech P, 0, B – **jízdenky jednotlivé zvýhodněné ve výši 50 % plnocenného jízdného a časové jízdenky krátkodobé 24hodinové zvýhodněné pro pásma P, 0, B.**

Osobní identifikátor – pouze typ I:

- požadované osobní údaje: **jméno, příjmení, datum narození, průkazová fotografie**; dokládají se oficiálním průkazem totožnosti (občanský průkaz, cestovní pas),
- **další požadované doklady o důchodech/dávkách – stejné jako u průkazky PID** (viz výše) dle písm. **ja)** až **jc)**.
- osobní údaje se ukládají do databáze systému;

- elektronický časový předplatní kupón je uložen v systému;
- k osobnímu identifikátoru typu I lze přiřadit elektronické časové kupóny pro kategorii „Občan v hmotné nouzi“ platné pro pásma P, 0, B (Praha);
- **ode dne vyhlášení** lze k osobnímu identifikátoru typu I lze přiřadit i elektronickou slevovou kategorii Občan v hmotné nouzi k prokázání nároku na zvýhodněné jízdné pro jednotlivou jízdu pouze pro vnitroměstské cesty (jízdy) v pásmech P, 0, B – jízdenky jednotlivé zvýhodněné ve výši 50 % plnocenného jízdného a časové jízdenky krátkodobé 24hodinové zvýhodněné pro pásma P, 0, B.

Sleva v pásnu 0 a B na jízdenky pro jednotlivou jízdu na příměstských linkách se držitelům průkazky PID pro občany v hmotné nouzi, pokračuje-li držitel této průkazky z/do vnějších pásem, neposkytuje při zakoupení jízdenky u řidiče. Tato cesta není považována za vnitroměstskou.

Ve vlacích zapojených do systému PID je sleva pro držitele průkazky PID pro občany v hmotné nouzi v jednotlivém jízdném poskytována výhradně pro cesty v pásmech P, 0, B. Pro navazující cestu mimo území hl. m. Prahy si cestující, držitel výše uvedené průkazky PID, zakoupí jízdenku dle tarifu dopravce provozujícího vlaku zapojené do systému PID nebo, použije-li jízdenku pro jednotlivou jízdu PID, je povinen nastoupit do vlaku s platnou (označenou) jízdenkou pro celou svoji cestu v rámci PID, tj. není mu poskytnuta sleva na území Prahy a jeho cesta v pásmech P, 0, B ve vlaku zapojeném do systému PID není považována za vnitroměstskou cestu.

V případě kontroly pověřeným pracovníkem dopravce je cestující, který nedoloží nárok na slevu požadovaným způsobem (průkazkou a potvrzením dle písm. ja) až jc)), posuzován jako cestující bez platného jízdního dokladu dle čl. XIII. Bez doložení nároku na slevu zaplatí cestující jízdné dle odst. 8. tohoto článku.

Poskytované služby:

- možnost zpětného doložení platného jízdního dokladu při zapomenutém jízdním dokladu (neplatí ve vlacích zapojených do systému PID);
- možnost vrácení alikvotní části za nevyužití jízdné, zbývá-li nejméně 16 dnů platnosti kuponu;
- možnost vydání duplikátu papírového kupónu vydaného z Jízdenkového programu – maximálně jedenkrát za 24 měsíců – viz odst. 7. písm. b) tohoto článku,
- možnost vydání duplikátu elektronického kupónu v podobě záznamu ve spojení s osobním identifikátorem typu I – kdykoli – viz odst. 7. písm. a) tohoto článku; výměna identifikátoru se řídí podmínkami stanovenými provozovatelem systému, příp. podmínkami stanovenými vydavatelem identifikátoru.

k) Tarifní kategorie Senior od 65 let do 70 let

Tato tarifní kategorie je pro osoby ve věku od dne 65. narozenin do dne předcházejícímu dni 70. narozenin. Cestující má nárok na přepravu za zvláštní ceny jízdného ve všech prostředcích PID na území hl. m. Prahy – v pásmech P, 0, B. Ve vnějších pásmech se přeprava za zvláštní ceny jízdného pro tuto tarifní kategorii neposkytuje, cestující však má nárok na přepravu za zvýhodněné celostátní jízdné ve výši 25 % plnocenného jízdného – jednotlivé i předplatní časové.

Na lince AE se přeprava za zvláštní ceny jízdného neposkytuje.

Prokazování nároku na zvláštní ceny jízdného je povinné Dokladem o nároku na zvláštní ceny jízdného pro seniora od 65 do 70 let v elektronické podobě ve spojení s osobním identifikátorem typu I (s evidencí) nebo v papírové podobě průkazem PID označeným „**Průkaz senior 65–70**“.

Formy Dokladu o nároku na zvláštní ceny jízdného pro seniora od 65 do 70 let

Průkaz senior 65–70

- V papírové podobě.
- Poplatek za vydání **20 Kč**.
- Povinnost doložit věk (občanským průkazem, cestovním pasem).
- Požadované osobní údaje: **jméno, příjmení, datum narození, průkazová fotografie**.
- Platnost průkazu – nejvýše do dne předcházejícímu dni 70. narozenin.
- Duplikát – nevystavuje se, vydává se nový průkaz.

Elektronická aplikace „Doklad o nároku na zvláštní ceny jízdného pro seniory 65–70“

- Elektronický záznam v systému ve spojení s osobním identifikátorem typu I (s evidencí).
- Poplatek za vydání **120 Kč**.
- Povinnost doložit věk (občanským průkazem, cestovním pasem).
- Požadované a do databáze systému ukládané osobní údaje: **jméno, příjmení, datum narození, průkazová fotografie, kontaktní informace**.
- Platnost aplikace – začátek platnosti nejdříve v den 65. narozenin, konec platnosti nejvýše v den předcházející dni 70. narozenin.

Průkazka PID pro seniory od 65 do 70 let – typ I:

- je označena „SENIOR 65–70“;
- vydává se maximálně na 5 let; platnost průkazky je ukončena posledním dnem měsíce, v němž držitel dovršil 70 let;
- požadované osobní údaje: **jméno, příjmení, datum narození, průkazová fotografie**; dokládají se oficiálním průkazem totožnosti (občanský průkaz, cestovní pas),
- osobní údaje se ukládají do databáze systému,
- k průkazce PID lze vydat doplňkové časové předplatní kupóny BUS+VLAK pro seniory 65–70 let – celostátní zvýhodněné ve výši 25 % plnocenného jízdného, platné pro vnější pásma a pásmo 0;
- průkazka PID slouží též jako doklad k prokázání nároku na slevu pro jednotlivé jízdné celostátní zvýhodněné ve výši 25 % plnocenného jízdného pro vnější pásma a pásma 0 a B.

Osobní identifikátor – pouze typ I:

- požadované osobní údaje: **jméno, příjmení, datum narození, průkazová fotografie**; dokládají se oficiálním průkazem totožnosti (občanský průkaz, cestovní pas);
- osobní údaje se ukládají do databáze systému;
- elektronický časový předplatní kupón je uložen v systému;
- k osobnímu identifikátoru typu I lze přiřadit:
 - elektronické doplňkové časové předplatní kupóny BUS+VLAK pro seniory 65–70 let – celostátní zvýhodněné ve výši 25 % plnocenného jízdného, platné pro vnější pásma a pásmo 0;
 - elektronický Doklad o nároku na zvláštní ceny jízdného pro seniory 65–70, platný v pásmech P, 0, B;

Poskytované služby:

- možnost zpětného doložení platného jízdního dokladu při zapomenutém jízdním dokladu (neplatí ve vlacích zapojených do systému PID);
- úhrada 120 Kč za nevyužitý Doklad o nároku na zvláštní cenu jízdného 0 Kč se nevrací, za doplňkové kupóny BUS+VLAK celostátní zvýhodněné 25 %, po začátku jejich časové platnosti, se jízdné ani jeho alikvotní část nevrací; tyto doplňkové kupóny je možné vrátit pouze před datem začátku jejich časové platnosti;
- možnost vydání duplikátu papírového kupónu vydaného z Jízdenkového programu – maximálně jedenkrát za 24 měsíců – viz odst. 7. písm. b) tohoto článku,
- možnost vydání duplikátu kupónu (aplikace) v podobě elektronického záznamu v systému ve spojení s identifikátorem typu I (s evidencí) – kdykoliv – viz odst. 7. písm. a) tohoto článku. Výměna identifikátoru se řídí podmínkami stanovenými provozovatelem systému, příp. podmínkami stanovenými vydavatelem identifikátoru.

I) Tarifní kategorie Osoba starší 70 let

Tato tarifní kategorie se poskytuje ode dne 70. narozenin. Cestující má nárok na bezplatnou přepravu ve všech tarifních pásmech a ve všech prostředcích PID mimo vlaky zapojené do systému PID. Na území hl. m. Prahy v pásmech P, 0, B je povolena pro tuto tarifní kategorii přeprava za zvláštní ceny jízdného i ve vlacích zapojených do systému PID za podmínek uvedených níže.

Na lince AE se přeprava za zvláštní ceny jízdného v této kategorii neposkytuje.

Doložení věku je pro uznání nároku na bezplatnou přepravu nebo na přepravu za zvláštní ceny jízdného povinné.

Formy Dokladu o nároku na zvláštní ceny jízdného pro osobu starší 70 let

Průkaz Senior 70+

- V papírové podobě.
- Poplatek za vydání **20 Kč**.
- Povinnost doložit věk (občanským průkazem, cestovním pasem).
- Požadované osobní údaje: **jméno, příjmení, datum narození, průkazová fotografie**.
- Platnost průkazu – neomezená, začátek platnosti nejdříve v den 70. narozenin.
- Duplikát – nevystavuje se, vydává se nový průkaz.

Elektronická aplikace „Doklad o nároku na zvláštní ceny jízdného pro seniory 70+“

- Elektronický záznam v systému ve spojení s osobním identifikátorem typu I (s evidencí).
- Poplatek za vydání **20 Kč**.
- Povinnost doložit věk (občanským průkazem, cestovním pasem).
- Požadované a do databáze systému ukládané osobní údaje: **jméno, příjmení, datum narození, průkazová fotografie, kontaktní informace**.
- Platnost aplikace – na 4 roky, začátek platnosti nejdříve v den 70. narozenin.

Jiné způsoby doložení nároku na bezplatnou přepravu osob nad 70 let s výjimkou vlaků PID:

- občanským průkazem České republiky nebo členské země Evropské unie,
- cestovním pasem,
- průkazem o povolení pobytu pro cizince.

Ve vlacích PID platí tyto průkazy pouze jako doklad o nároku na slevu v podobě celostátního zvýhodněného jednotlivého jízdného pro osoby starší 65 let ve výši 25% plnocenného jízdného dle tohoto Tarifu nebo dle tarifu železničního dopravce.

Ve vlacích zapojených do systému PID, pouze však na území **hl. m. Prahy (pásmo P, 0. B)**, se osoby starší 70 let, chtějí-li cestovat bezplatně, prokazují Dokladem o nároku na zvláštní ceny jízdného pro seniora od 70 let, a to **pouze některým z těchto způsobů:**

- průkazem PID „*Průkaz Senior 70+*“ (viz výše)
- elektronickou aplikací „*Doklad o nároku na zvláštní ceny jízdného pro seniory 70+*“ ve spojení s osobním identifikátorem typu I (s evidencí) (viz výše);

Ve vlacích PID **nejsou uznávány žádné jiné doklady** jako Doklad o nároku na zvláštní ceny jízdného u osob starších 70 let.

Ve vnějších pásmech není ve vlacích PID přeprava za zvláštní ceny jízdného ani bezplatná přeprava osob nad 70 let dle tohoto Tarifu poskytována.

V případě kontroly pověřeným pracovníkem dopravce je cestující, který nedoloží nárok na slevu, bezplatnou přepravu nebo zvláštní ceny jízdného předepsaným způsobem dle tohoto Tarifu, posuzován jako cestující bez platného jízdního dokladu dle čl. XIII. Bez doložení nároku na slevu zaplatí cestující jízdné dle odst. 8 tohoto článku.

m) Neobsazeno.

n) **Anonymní nepersonalizovaný identifikátor** slouží jako nosič přenosných dlouhodobých jízdních dokladů v elektronické podobě. O jeho držiteli není veden žádný záznam a držitel není identifikován ani na potisku anonymního identifikátoru. Je vydáván nebo registrován na počkání na základě žádosti zájemce na příslušném kontaktním místě. Vydávání, výměna, autentizace nebo registrace anonymních identifikátorů se řídí podmínkami stanoveným provozovatelem systému, příp. podmínkami stanovenými vydavatelem identifikátoru.

V případech nutné výměny anonymního nepersonalizovaného identifikátoru z důvodů:

- oprávněné reklamace identifikátoru;
- výměny identifikátoru na straně jeho vydavatele;

- expirace identifikátoru;
- podstatného poškození identifikátoru

Lze na nový identifikátor převést zbývající část k němu přiřazené časové jízdenky dlouhodobé přenosné jen v případě, že původní identifikátor je uživatelem fyzicky předložen na kontaktním místě odbavovacího systému a lze ho autentizovat nebo lze zjistit data o jízdě s ním spojená (k němu přiřazená). Původní identifikátor bude po převodu jízděho zablokován.

o) „Průkaz dítě do 3 let“ pro osobu doprovázející dítě do 3 let věku

Tento zvláštní průkaz PID dokládá **nárok na zvláštní ceny jízděho** pro osobu doprovázející dítě do 3 let věku (do dne předcházejícímu dni 3. narozenin dítěte), a to pouze na území hl. m. Prahy mimo vlaky zapojené do systému PID.

Průkaz Dítě do 3 let

- Je pouze v papírové podobě, nevydává se v elektronické podobě.
- Poplatek za vydání **20 Kč**.
- Povinnost doložit věk – rodným listem dítěte, případně jeho ověřenou fotokopií, nebo občanským průkazem dítěte nebo cestovním pasem dítěte.
- Požadované osobní údaje: **jméno a příjmení dítěte, datum narození dítěte, průkazová fotografie dítěte.**
- **Fotografie dítěte není vyžadována u dětí do 1 roku věku** (průkaz je v takovém případě vydán bez fotografie).
- Osobní údaje jsou uvedeny jen na „Průkazu Dítě do 3 let“, nevstupují do systému.
- Platnost průkazu – 1 rok, nejvýše však do dne předcházejícímu dni 3. narozenin dítěte.
- Duplikát – nevystavuje se, vydává se nový průkaz.

U tohoto průkazu PID **nelze** při jeho zapomenutí **provést dodatečné zpětné doložení nároku na zvláštní ceny jízděho** pro osobu doprovázející dítě do 3 let věku.

4. Průkazky PID pro uvedené kategorie cestujících jsou vydávány ve vybraných předprodejích dopravce pověřeného Tarifní smlouvou⁶⁾ na základě požadovaných dokladů. Pokud žadatel nepředloží požadované doklady pro uvedené typy kategorií časových jízděnek, nárok na slevu nevzniká (zanikne).
5. **Žákovský průkaz** je průkaz vydaný dopravcem k uplatnění nároku pro poskytování zvýhodněného celostátního jízděho. Žákovské průkazky se mezi dopravci železniční vnitrostátní pravidelné osobní dopravy a veřejné vnitrostátní linkové osobní autobusové dopravy navzájem uznávají. Žákovský průkaz musí obsahovat jméno a příjmení žáka, datum narození, aktuální fotografii, název a sídlo školy, školou (razítkem a podpisem oprávněné osoby) potvrzený údaj o trvání školního nebo akademického roku, razítko s názvem dopravce a podpis oprávněného zaměstnance dopravce. Cena tiskopisu žákovského průkazu a poplatek za ověření žákovského průkazu u dopravců je stanoven konkrétním dopravcem a není předmětem tohoto Tarifu.

Žákovský průkaz pro žáky od 6 do 15 let se vydává na 4 roky, škola potvrzuje platnost pro každý školní rok. Platnost průkazu končí nejpozději dnem předcházejícím dni 15. narozenin.

Žákovský průkaz pro žáky a studenty od 15 do 26 let se vydává pro každý školní nebo akademický rok zvlášť. Platnost průkazu končí nejpozději dnem předcházejícím dni 26. narozenin.

Žákovské průkazky jsou potvrzovány ve vybraných předprodejních místech dopravců.

6. Duplikáty lze vydat jedině k průkazkám PID s evidencí, tj. s poskytnutými osobními údaji v databázi systému (typ I). Pro vystavení duplikátu cestující uvede jméno, příjmení a datum narození nebo číslo průkazky a předloží doklad totožnosti. Duplikáty nelze vystavit k občanským průkazkám bez evidence osobních údajů, identifikačním průkazkám pro osoby starší 70 let, identifikačním průkazkám pro děti od 6 do 10 let, „Průkazům dítě 6–15“, „Průkazům senior 60–65“, „Průkazům senior 65–70“, „Průkazům senior 70+“ a k průkazkám PID, jejichž vydávání bylo ukončeno k 31. 7. 2008. Tyto průkazky se vystavují jako nová průkazka dle požadavků stanovených pro jednotlivé kategorie uvedených v tomto článku v odst. 3.
7. Duplikáty k časovým kuponům lze vystavit pouze ke kuponům s volitelným začátkem platnosti v podobě elektronického záznamu v systému ve spojení s osobním identifikátorem typu I nebo vydaným k průkazkám PID tarifních kategorií s osobními údaji v databázi systému i na průkazce PID (typ I) nebo

k Dokladu o nároku na zvláštní ceny jízdného pro dítě od 6 do 15 let nebo k Dokladu o nároku na zvláštní ceny jízdného pro seniora od 65 do 70 let nebo k Dokladu o nároku na zvláštní ceny jízdného pro seniora od 70 let v elektronické podobě. Za vystavení duplikátů cestující uhradí manipulační poplatky uvedené v čl. XI. tohoto Tarifu. Duplikáty se nevystavují ke kuponům vydanými na obchodní jméno České dráhy, a.s., na kupony vydané k průkazkám PID občanským bez evidence – typ II (osobní údaje jen na průkazce PID), na kupony v podobě elektronického záznamu v systému ve spojení s osobním identifikátorem bez evidence osobních údajů v databázi systému – typ II, a na jízdenky přenosné (čl. III. odst. 7.).

- a) Duplikáty se vydávají ke kuponům v podobě elektronického záznamu v systému ve spojení s identifikátorem typu I (s evidencí) uvedeným v čl. III. odst. 6. a k Dokladu o nároku na zvláštní ceny jízdného pro dítě od 6 do 15 let nebo k Dokladu o nároku na zvláštní ceny jízdného pro seniora od 65 do 70 let nebo k Dokladu o nároku na zvláštní ceny jízdného pro seniora od 70 let. V případě nutnosti výměny osobního identifikátoru v souladu s podmínkami stanovenými provozovatelem systému bude stávající platný časový kupon (resp. jeho zbytek), nebo Doklad o nároku na zvláštní ceny jízdného, uložený v systému, převeden na nový osobní identifikátor.
 - b) Duplikáty se vydávají ke kuponům v papírové podobě vydaným z Jízdenkového programu, uvedeným v čl. III. odst. 6. jen s průkazkou typ I (s evidencí), a ke kuponům uvedeným v čl. III. odst. 10. písm. a) pouze ab) jen s průkazkou typ I. Duplikáty časových kuponů vydaných k jednomu identifikačnímu číslu průkazky PID (kupóny pro území hl. m. Prahy (P, 0), kupóny pro vnější tarifní pásma, příp. v kombinaci Prahy s vnějšími tarifními pásmy) lze v tomto případě vystavit cestujícímu maximálně jedenkrát za 24 měsíců. Duplikáty se vystavují výhradně v budově Centrálního dispečinku, Na Bojišti 5, Praha 2 a v prodejních centrech Roztyly a Hradčanská.
 - c) V případě osobního identifikátoru bez evidence osobních údajů v databázi systému (typ II) lze převést na nový identifikátor zbývající část časového kuponu v případech a za podmínek uvedených v čl. IX. odst. 3. písm. b).
 - d) V případě anonymního nepersonalizovaného identifikátoru lze převést na nový anonymní nepersonalizovaný identifikátor zbývající část časové jízdenky v případech a za podmínek uvedených v čl. IX. odst. 3. písm. n).
8. Při bezplatné přepravě či použití zvýhodněného jízdního dokladu nebo zvláštní ceny jízdného je cestující vždy povinen na výzvu pověřeného pracovníka doložit skutečnosti, které ho k nároku na takovou přepravu či typ jízdného opravňují. Bez doložení nároku na bezplatnou přepravu, na zvláštní cenu jízdného či zvýhodněný jízdní doklad cestující nesplňuje podmínky pro bezplatnou či zvýhodněnou přepravu nebo použití zvláštní ceny jízdného. Cestující je povinen zaplatit plnocenné jízdné pro jednotlivou jízdu, případně jízdné, na které prokáže nárok.
9. Pro držitele osobního identifikátoru s evidencí osobních údajů v databázi systému (typ I) se při přechodu z jedné tarifní kategorie do druhé cena jízdného pro kupon v podobě elektronického záznamu vypočte jako podíl podle počtu dnů, kdy vzniká nárok na různé typy jízdného dle původní a následující tarifní kategorie. Pro jízdenky v papírové podobě s volitelným začátkem platnosti z jízdenkového programu je umožněno při přechodu z jedné tarifní kategorie do další využít slevu původní tarifní kategorie do konce měsíce, v němž končí nárok na slevu, ve kterém lze oprávněně uplatnit podmínky pro vydání takové jízdenky (kuponu), a to bez ohledu na dobu platnosti uvedenou na průkazce PID a na časovém kuponu. Platnost uvedená na průkazce PID nárok na slevu nezakládá.

IX.A. Prokazování věku dětí při hromadných školních akcích

1. Pro cestování dětí ve větších skupinách při školních akcích jako doklad o věku uznávají Hromadná potvrzení o věku pro děti pro společnou školní akci, vydaná školou. Děti účastníci se takové akce mají nárok na přepravu za zvýhodněné jízdné nebo za zvláštní ceny jízdného za splnění následujících podmínek.
 - a) „**Hromadné potvrzení o věku pro děti od 6 do 10 let pro společnou školní akci**“ lze použít jako doklad o nároku na zvláštní ceny jízdného při hromadných školních akcích na území hl. m. Prahy v pásmech P, 0, B v prostředcích PID s výjimkou vlaků PID. Toto potvrzení musí obsahovat: datum akce, seznam dětí – jména, příjmení a data narození účastníků společné školní akce. Seznam musí být vyhotoven na hlavičkovém papíře školy, potvrzen odpovědnou osobou

školy a musí na něm být otisk razítka školy. Potvrzení tohoto typu nelze uznat při individuálních cestách jednotlivých žáků a to ani v případě, že by se jeho kopií prokazoval každý žák, ale jen pro společně cestující skupinu. Škola svým osvědčením zodpovídá za to, že údaje žáků jsou pravdivé.

- b) „**Hromadné potvrzení o věku pro děti od 10 do 15 let pro společnou školní akci**“ lze použít jako doklad o nároku na zvýhodněné jízdné dle tarifu PID na území hl. m. Prahy v pásmech P, 0, B při hromadných školních akcích v prostředcích PID s výjimkou vlaků PID. Toto potvrzení musí obsahovat: datum akce, seznam dětí – jména, příjmení a data narození účastníků společné školní akce. Seznam musí být vyhotoven na hlavičkovém papíře školy, potvrzen odpovědnou osobou školy a musí na něm být otisk razítka školy. Potvrzení tohoto typu nelze uznat při individuálních cestách jednotlivých žáků a to ani v případě, že by se jeho kopií prokazoval každý žák, ale jen pro společně cestující skupinu. V případě, že děti od 10 do 15 let chtějí na území hl. m. Prahy v pásmech P, 0, B využívat přepravu za zvláštní ceny jízdného, je nutné, aby měly „Doklad o nároku na zvláštní ceny jízdného pro dítě od 6 do 15 let“ – v podobě Průkazu dítě 6–15 nebo v podobě elektronické aplikace ve spojení s osobním identifikátorem typu I. Škola svým osvědčením zodpovídá za to, že údaje žáků jsou pravdivé.
2. Jsou-li ve skupině děti obou věkových kategorií, vystaví škola dvě potvrzení, jedno podle odst. 1. písm. a) a druhé podle odst. 1. písm. b). Sleva je poskytována v souladu s ustanovením odst. 1.

IX.B. Mezinárodní studentské průkazy ISIC a podmínky jejich použití v PID

1. Platný průkaz International Student Identity Card – ISIC vydaný v ČR pro žáky a studenty středních škol, vyšších odborných škol, vysokých škol a pomaturitních studií, které jsou akreditovány Ministerstvem školství, mládeže a tělovýchovy ČR (dále jen „akreditované školy MŠMT“) se v systému PID uznává jako potvrzení o studiu, kde příslušná akreditovaná škola MŠMT potvrzuje, že držitel tohoto platného průkazu ISIC je žákem/studentem s nárokem na zvýhodněné časové jízdné pro studenty od 18 do 26 let dle čl. IX. odst. 3. g) a h). Platným ISIC průkazem akreditovaných škol MŠMT se jeho držitel prokazuje při nákupu časového předplatního kupónu pro studenty od 18 do 26 let a při přepravní kontrole společně s jízdním dokladem. Průkaz ISIC může být dále použit jako průkazka PID pro tarifní kategorii Student od 18 do 26 let. V těchto případech není po cestujícím vyžadováno jiné potvrzení o studiu.
2. Průkaz ISIC jako průkazka PID nebo potvrzení o studiu je v systému PID akceptován vždy po dobu trvání školního, resp. akademického roku, na nějž byl průkaz ISIC vydán, pouze však v období 09/20xx až 10/20xx+1. Byla-li u průkazu ISIC prodloužena jeho předchozí platnost příslušnou prolongační (revalidační) známkou, je v systému PID akceptován vždy po dobu trvání školního, resp. akademického roku, na nějž byl průkaz ISIC prodloužen touto prolongační (revalidační) známkou, pouze však v období 09/20xx až 10/20xx+1.
3. Za platný ISIC průkaz žáků a studentů akreditovaných škol MŠMT je považován pouze platný průkaz, jehož platnost lze elektronicky ověřit v databázi držitelů karet ISIC provozovanou GTS. Platný a ověřený ISIC nahrazuje v tomto případě potvrzení o studiu. Ostatní podmínky pro vystavení průkazky PID jsou uvedeny v čl. IX. odst. 3. g) a h).
4. Neobsazeno.
5. Průkaz ISIC má podobu plastové karty opatřené fotografií držitele, jeho osobními údaji (den, měsíc a rok narození), názvem školy, základní dobou platnosti a licenčním číslem. Doba platnosti průkazu ISIC může být opakovaně prodloužována platnou ISIC prolongační (revalidační) známkou.
6. V případě technologických překážek, zabraňujících předávání dat v databázi držitelů karet ISIC, bude po dobu trvání těchto technologických překážek průkaz ISIC uznáván jako potvrzení o studiu bez dalšího elektronického ověřování.

IX.C. Použití jízdenek PID ve vlacích PID

1. Na všech železničních tratích převážně na území Prahy a Středočeského kraje, zařazených do systému PID, je ve vlacích PID v rámci své časové a pásmové platnosti povoleno použití předplatních časových

jízdenek (kupónů) PID, krátkodobých časových jízdenek PID a přestupních jízdenek PID pro jednotlivou jízdu (s výjimkou jízdenek uvedených v čl. III. odst. 3.) dle jejich časové a pásmové platnosti. Režim odbavení, tj. možnost použití (označení) přestupních jízdenek PID pro jednotlivou jízdu a krátkodobých časových jízdenek PID z předprodeje na jednotlivých tratích, stanicích a zastávkách se liší dle technického vybavení stanic a zastávek. **Seznam tratí, stanic, zastávek, příp. vlaků, zařazených do PID a jejich režim odbavení cestujících s jízdenkou PID je uveden v příloze č. 8 písm. a).**

2. Ve stanicích a zastávkách **vybavených označovači jízdenek PID**, instalovanými v prostoru stanice (zastávky), je cestující při použití přestupních jízdenek PID pro jednotlivou jízdu a krátkodobých časových jízdenek PID povinen nastupovat do vlaku PID zásadně **s předem označenou jízdenkou PID**. Označení cestující provádí (nemá-li jízdenku již označenou z jiného dopravního prostředku PID nebo jiné železniční stanice zařazené do PID) již před nástupem do vlaku PID v označovačích umístěných v prostoru železniční stanice nebo zastávky. V případě nefunkčnosti všech označovačů v prostoru stanice (zastávky) si cestující opatří jízdenku dle platného tarifu železničního dopravce, nebo si může zakoupit potřebnou jízdenku PID z Mobilní aplikace.
3. Při nástupu ve stanicích a zastávkách (viz příloha č. 8), které **nejsou vybaveny označovači PID** v prostoru stanice (zastávky), může být povoleno označení přestupních jízdenek PID pro jednotlivou jízdu a krátkodobých časových jízdenek PID v označovačích umístěných ve vlacích. V takovém případě si cestující **neprodleně označí jízdenku PID v označovači umístěném v železničním vozidle**, a to bezprostředně po nástupu do vlaku PID. Po označení jízdenky je cestující povinen se přesvědčit o tom, zda údaje vyznačené na jízdence odpovídají skutečnosti. Případné nedostatky v označení jízdenky se reklamují u vlakové čety. Pokud není výjimečně možné označit jízdenku PID pro poruchu všech označovačů ve vlaku PID, bude cestující odbaven ve vlaku dle platného tarifu železničního dopravce.
4. Při nástupu ve stanicích a zastávkách (viz příloha č. 8), které **nejsou vybaveny označovači v prostoru stanice (zastávky) a nejedná se o vlak PID vybavený označovači**, může být povoleno náhradní označení přestupní jízdenky PID pro jednotlivou jízdu nebo krátkodobé časové jízdenky PID vlakovou četou. V tomto případě si musí cestující bezprostředně po nástupu do vlaku PID **nechat označit jízdenku PID náhradním způsobem od vlakové čety** (u průvodčího nebo vlakvedoucího, ve vlaku se samoobslužným způsobem odbavování cestujících u strojvedoucího). Vlaková četa označí zřetelně takovou jízdenku PID na lícové straně razítkem nebo otiskem kleští a dále do označovacího pole jízdenky zapíše čitelně tarifní pásmo, datum a čas, dle vzoru uvedeného v Příloze č. 8 písm. b). Zapsané datum se musí shodovat s datem razítka nebo otisku kleští.
5. Ve stanicích a zastávkách, které **nejsou vybaveny označovači v prostoru stanice (zastávky), nejedná se o vlak PID vybavený označovači a není ani zavedeno označování jízdenky PID náhradním způsobem** vlakovou četou dle odst. 4., není označení jízdenky PID možné. V takovém případě cestující může ve vlaku použít jízdenku PID jen tehdy, pokud ji má již označenu z jiného dopravního prostředku PID nebo z jiné železniční stanice PID a jízdenka vyhovuje pro zamýšlenou cestu pásmovou a časovou platností. Jinak bude ve vlaku odbaven dle platného tarifu železničního dopravce.
6. Za označené jízdenky se považují též jízdenky PID zakoupené v elektronické podobě přes Mobilní aplikaci (MA) nebo označené nebo zakoupené u pověřené osoby, tj. vydané z mobilního odbavovacího zařízení u řidiče v autobusech příměstských linek, z POP nebo UNIPOK, jejichž platnost začíná okamžikem vydání, který je na nich vyznačen přímo při prodeji, a které vyhovují zamýšlené jízdě časovou a pásmovou platností. Přestupní jízdenky se při přestupu již znovu neoznačují.
7. Nemá-li cestující zakoupenou jízdenku PID z předprodeje nebo z Mobilní aplikace, odbavuje se ve vlaku PID dle platného tarifu železničního dopravce.
8. Odbavuje-li se cestující ve vlaku PID jednotlivou jízdenkou PID zakoupenou v elektronické podobě prostřednictvím Mobilní aplikace, je nutné, aby v momentě odjezdu vlaku ze stanice nebo zastávky, kde cestující nastoupil, byla tato jízdenka již aktivovaná a platná. Jízdenky zakoupené později, dodatečně nebo až po vyzvání pověřené osoby dopravce nelze uznat jako platné jízdní doklady.

X. Vrácení části jízdného

1. Dopravce Dopravní podnik hl. m. Prahy, akciová společnost (DP) nebo provozovatel odbavovacího systému může vrátit cestujícímu část jízdného za odevzdané nevyužité jízdní doklady z důvodů, které jsou na straně cestujícího:

- a) přiznání nároku na bezplatnou přepravu nebo na zvláštní ceny jízdného;
- b) přiznání nároku na zaměstnanecké jízdné;
- c) úmrtí držitele časového jízdního dokladu;
- d) dlouhodobá hospitalizace;
- e) odcizení jízdních dokladů nahlášené Policii ČR a jejich opětovné nalezení, (prokazatelné zaplacení jízdného za stejné období dvakrát);
- f) neobsazeno;
- g) přiznání nároku na slevu v kategorii Občan v hmotné nouzi – jen pro držitele předplatných časových jízdenek občanských;
- h) při přechodu držitele osobního identifikátoru typu I (s evidencí) na osobní identifikátor typu II (bez evidence) a současném zakoupení občanského kuponu spojeného s tímto osobním identifikátorem typu II (bez evidence);
- i) ostatní důvody.

2. Část jízdného se **vrací** za nevyužité časové kupóny:

- občanské, platné v pásmech P a 0 (Praha),
- nebo pro příslušné slevové kategorie, platné v pásmech P a 0 (Praha),

vydané:

- v elektronické podobě ve spojení s **osobním identifikátorem typu I** (s evidencí)
- nebo v papírové podobě z Jízdenkového programu k **průkazce PID typu I** (s evidencí).

Dále je možné **vrátit** za stanovených podmínek část jízdného za tyto nevyužité kupóny:

- doplňkové kupony BUS+VLAK občanské,
- doplňkové kupony BUS+VLAK celostátní zvýhodněné ve výši 25 % plnocenného jízdného pokud, je požadavek na vrácení kuponu uplatněn ještě před datem začátku jeho časové platnosti,

vydané:

- v elektronické podobě ve spojení s **osobním identifikátorem typu I** (s evidencí),
- nebo v papírové podobě z Jízdenkového programu k **průkazce PID typu I** (s evidencí).

Alikvotní část jízdného lze vrátit i za vystavený duplikát elektronického kupónu ve spojení s osobním identifikátorem typu I (s evidencí).

Jízdné ani jeho alikvotní část se nevrací za:

- doplňkové kupóny BUS+VLAK celostátní zvýhodněné ve výši 25 % plnocenného jízdného (tj. tarifní kategorie Dítě 6–15, Junior 15–18, Student 18–26, Senior 65–70) po začátku jejich časové platnosti;
- kupóny v papírové podobě vydané k průkazce PID občanské typ II (bez evidence);
- kupóny v elektronické podobě ve spojení s osobním identifikátorem typu II (bez evidence);
- kupóny vypočtené jako rozdíl cen (aliquotní části rozdílů cen) časových kuponů občanských platných pro pásma P a 0, a časových kuponů pro seniory 60–65 let a hmotnou nouzi, platných pro pásma P a 0;
- nevyužité dlouhodobé přenosné časové jízdenky (kupóny);
- elektronické jízdenky (kupóny) ve spojení s anonymním nepersonalizovaným identifikátorem;
- již vydaný duplikát papírového kupónu (1krát za 24 měsíců) ani za kupon, k němuž byl tento duplikát vystaven.

3. Je-li uživateli znemožněno využít výše uvedené předplatní časové jízdenky, a to nejméně na dobu nepřetržitých 16 dní do ukončení časové platnosti zakoupené jízdenky (časového kuponu), DP vrátí část jízdného zpět za nevyužitý časový jízdní doklad. Jízdné se vrací pouze v tom kalendářním roce, pro jehož časový úsek zakoupená jízdenka platí. Při vrácení jízdného se alikvotní část (počítáno na kalendářní dny) za nevyužitou nebo jen částečně využitou jízdenku snižuje o:

- a) úhradu nákladů souvisejícími s vrácením jízdného uvedenou v čl. XI. odst. 2. ve všech případech dle odst. 1. tohoto článku;
- b) při vrácení jízdného podle odst. 1. písm. i) tohoto článku se snižuje vrácená alikvotní část jízdného současně o rozdíl mezi počtem násobků měsíční (nebo 30denní) předplatní jízdenky v příslušné tarifní kategorii a násobné jízdenky s delším obdobím platnosti (tj. 3krát měsíční mínus čtvrtletní

(90denní); nebo 5krát měsíční minus pětiměsíční (150denní), nebo 12krát měsíční minus roční (365denní).

4. Jízdné se vrací ke dni jeho vyžádání. Dnem vyžádání se rozumí den, kdy cestující odevzdá DP na určeném pracovišti na Centrálním dispečinku MHD, Na Bojišti 5, Praha 2 v papírové podobě kupon (jízdenku), jehož alikvotní část požaduje vrátit, nebo kdy dojde k vymazání časového kuponu v podobě elektronického záznamu v systému ve spojení s osobním identifikátorem typu I (s evidencí), jehož alikvotní část cestující požaduje vrátit. Při dlouhodobé hospitalizaci se jízdné vrací ke dni nástupu do zdravotnického zařízení, při vzniku nároku na bezplatnou přepravu nebo nároku na zvláštní ceny jízdného ke dni vzniku nároku, při zcizení jízdních dokladů ke dni oznámení Policii ČR. Při vzniku nároku na zvláštní ceny jízdného u dětí od 10 do 15 let nebo seniorů od 65 do 70 let na území hl. m. Prahy v pásmech P, 0, B, který je podmíněn přiřazením příslušného Dokladu o nároku na zvláštní ceny jízdného k osobnímu identifikátoru typu I s evidencí osobních údajů v databázi systému nebo příslušným Průkazem PID dle Přílohy č. 10, lze jízdné vrátit nejdříve ke dni začátku platnosti tohoto dokladu, při dodržení dalších postupů pro vrácení alikvotní části nevyužitého jízdného stanovených v tomto článku. U osob ZTP nebo ZTP/P se jízdné vrací ke dni vydání průkazu ZTP nebo ZTP/P. Alikvotní část jízdného se vrací nejpozději do 3 kalendářních měsíců od vzniku nároku na vrácení jízdného. Jízdné se vrací pouze na vybraných pracovištích.
5. Jako doklady potřebné pro vrácení části jízdného předplatních časových jízdenek se uznávají při:
 - **přiznání nároku na bezplatnou přepravu nebo na zvláštní ceny jízdného:**
doklady prokazující splnění podmínek výměru Ministerstva financí ČR, kterým se vydává seznam zboží s regulovanými cenami, mimosoudní rehabilitace (§ 29 zákona č. 87/1991 Sb.) – průkaz Vojenského sdružení rehabilitovaných, Doklad o nároku na zvláštní ceny jízdného pro dítě od 6 do 15 let nebo Doklad o nároku na zvláštní ceny jízdného pro seniora od 65 do 70 let nahraný na osobní kartě s evidencí osobních údajů v databázi vydavatele karty, u osob ZTP nebo ZTP/P je dokladem prokazujícím nárok na bezplatnou přepravu vydaný platný průkaz ZTP nebo ZTP/P;
 - **přiznání nároku na zaměstnanecké jízdné:**
zaměstnanecký poměr;
 - **úmrtí držitele předplatní časové jízdenky:**
úmrtní list;
 - **dlouhodobá hospitalizace:**
písemné potvrzení zdravotnického zařízení;
 - **odcizení jízdních dokladů a jejich opětovné nalezení:**
původní jízdní doklad a nově zakoupený jízdní doklad; v tomto případě nelze uznat jako doklad pouze protokol o trestním oznámení;
 - **přiznání nároku na slevu v kategorii občan v hmotné nouzi** – jen pro držitele předplatních časových jízdenek (kupónů) občanských platných v pásmech P a 0 (Praha):
doklady k doložení nároku na slevu dle čl. IX. odst. 3. písm. j).
6. Poplatek ani jeho část za nevyužitý Doklad o nároku na zvláštní ceny jízdného se nevrací.
7. O vrácení části jízdného za nevyužitý jízdní nebo částečně využitý jízdní doklady v jiných případech rozhoduje DP individuálně. Rozhodnutí DP je konečné.
8. Dopravce České dráhy, a. s. (ČD) může vrátit cestujícímu část jízdného za odevzdané nevyužitý jízdní doklady PID vydané na prodejních místech ČD nebo ve vlacích ČD z důvodu, které jsou na straně cestujícího. U jízdních dokladů vydaných na prodejních místech ČD lze požádat o vrácení části jízdného pouze na prodejním místě, kde byl doklad zakoupen, u jízdních dokladů vydaných ve vlaku ČD na kterémkoliv prodejním místě ČD.
 - a) Část jízdného se vrací za nevyužitý doplňkové kupony BUS+VLAK vydané v papírové podobě z UNIPOK občanské:
 - před začátkem časové platnosti dokladu se alikvotní část jízdného snižuje o úhradu nákladů související s vrácením jízdného uvedenou v čl. XI. odst. 2.;
 - po začátku časové platnosti dokladu jen pokud zbývá 16 a více kalendářních dní časové platnosti jízdního dokladu, se snižuje alikvotní část jízdného o rozdíl v ceně zakoupeného dokladu

a podílem ceny za zbývající nevyužité dny platnosti a náklady související s vrácením jízdného uvedené v čl. XI. odst. 2.

- b) Část jízdného se vrací za nevyužité doplňkové kupony BUS+VLAK vydané v papírové podobě z UNIPOK a celostátní zvýhodněné ve výši 25 % plnocenného jízdného:
- před začátkem časové platnosti dokladu se alikvotní část jízdného snižuje o úhradu nákladů související s vrácením jízdného uvedenou v čl. XI. odst. 2. Po začátku časové platnosti jízdního dokladu se jízdné nevrací.
- c) Část jízdného se vrací za nevyužité jízdní doklady vydané v papírové podobě z UNIPOK nebo ve vlaku ČD – 24hodinové a 72hodinové krátkodobé jízdenky pro pásma P, 0, B, jednodenní jízdenky T+R plnocenné a zvýhodněné platné pro pásma P, 0, B a 24hodinové jízdenky plnocenné a zvýhodněné platné ve všech pásmech PID:
- před začátkem časové platnosti dokladu se alikvotní část jízdného snižuje o úhradu nákladů související s vrácením jízdného uvedenou v čl. XI. odst. 5. Po začátku časové platnosti jízdního dokladu se jízdné nevrací.
9. Jízdné se vrací také za nevyužité elektronické časové předplatní kupóny platné ve spojení s identifikátorem, které byly zakoupeny přes webovou aplikaci (e-shop) odbavovacího systému. Jízdné za tyto kupóny se vrací pouze v případě, že požadavek na vrácení jízdného (storno kupónu) byl vznesen ještě před datem začátku platnosti vráceného kupónu. V takovém případě se jízdné vrací v plné výši a bez poplatku.
10. **Při vrácení části jízdného za nevyužité časové kupony je cestující vždy povinen předložit jízdní doklad a doklad totožnosti.**

XI. Manipulační poplatky (náklady) a platby

1. Poplatek za vystavení duplikátu průkazky PID..... 60 Kč
2. Náklady spojené s vrácením části jízdného za nevyužité časové jízdenky 60 Kč
3. Poplatek za vystavení duplikátu časového kuponu v papírové podobě 60 Kč
4. Poplatek spojený s vrácením části jízdného při vzniku nároku na slevy pro občany v hmotné nouzi 60 Kč
5. Náklady spojené s vrácením jízdného za nevyužité jízdenky časové krátkodobé vydané ČD ze zařízení UNIPOK..... 10 % ceny jízdenky, minimálně 10 Kč
6. Poplatek za vystavení průkazky PID nebo Průkazu PID 20 Kč.
7. Cena plastového pouzdra pro průkazku PID a kupóny 10 Kč.
8. Neobsazeno.
9. Poplatky za vydání a výměnu identifikátorů se řídí podmínkami stanovenými provozovatelem odbavovacího systému a podmínkami stanovenými vydavatelem těchto identifikátorů.
10. Všechny poplatky a platby jsou uvedeny včetně DPH.

XII. Prodej jízdních dokladů

1. Jízdní doklady se prodávají v předprodejní síti PID, ve vybraných stanicích ČD (pouze omezený sortiment) a u externích smluvních prodejců. Kromě toho lze získat jízdenky pro jednotlivou jízdu v předprodejních automatech, u řidičů příměstských linek a v doplňkovém prodeji i u řidičů městských autobusových linek. Při nákupu časového předplatního jízdného (kupónů) na výdejních místech cestující vždy předloží příslušnou průkazku PID včetně platných potvrzení o nároku na slevu (potvrzení o studiu, o důchodu), pokud jsou tarifem požadována.
2. **Časové kupony s volitelným počátkem platnosti** z Jízdenkového programu se prodávají ve vybraných předprodejích (seznam míst a otevírací doba na www.dpp.cz). Tento časový kupon lze zakoupit **1 až 60 dnů před zvoleným počátkem platnosti**. DP může z provozních důvodů horní lhůtu uvedenou v tomto odstavci prodloužit až na 180 dnů nebo zkrátit až na 10 dnů. Tuto skutečnost oznámí na www.dpp.cz, v místech předprodeje a na kontaktních místech odbavovacího systému.

3. **Kupóny v podobě elektronických záznamů** v systému ve spojení s identifikátory se vydávají na kontaktních místech odbavovacího systému. Lze je zakoupit **1 až 60 dnů před zvoleným začátkem platnosti**. DP může z provozních důvodů horní lhůtu uvedenou v tomto odstavci prodloužit až na 180 dnů nebo zkrátit až na 10 dnů. Tuto skutečnost oznámí na www.dpp.cz, v místech předprodeje a na kontaktních místech odbavovacího systému.
4. Zakupuje-li si cestující časovou jízdenku (kupón) s volitelným začátkem platnosti s tím, že požaduje, aby jízdenka (kupón) byla platná ještě tentýž den, platí taková jízdenka v ten den až od okamžiku nákupu na kontaktním místě. Čas od počátku dne do okamžiku nákupu jízdenky není uznán jako doba platnosti jízdenky, nezakládá nárok na vrácení části jízdného a nelze o tuto dobu prodloužit platnost jízdenky.
5. Není možno zakoupit jízdenku nebo časový kupon s volitelným počátkem platnosti s počátkem data platnosti nižším než je aktuální datum dne prodeje.
6. Cestujícímu, který si včas neopatřil jízdenku:
 - v autobusu nebo trolejbusu PID v pásmu P (linka MHD), je umožněno ji zakoupit v doplňkovém prodeji u řidiče. V doplňkovém prodeji jsou pouze jízdenky pro čtyři tarifní pásma s platností 90 min. a s přírážkou, plnocenné v ceně 40 Kč a zvýhodněné v ceně 20 Kč (cena včetně přírážky). Zakoupení jízdenky je možné pouze v zastávce a cestující, který si kupuje jízdenku v prodeji u řidiče, nastupuje předními dveřmi.
 - na přívozu PID, je umožněno ji zakoupit u vůdce plavidla, a to pouze jízdenky pro pásma P, 0, B (Praha) s platností 30 min. – plnocenné v ceně 24 Kč a zvýhodněné v ceně 12 Kč. Zakoupení jízdenky je možné pouze ve vývazišti.

V zájmu plynulého provozu je doporučeno, aby cestující měl připravenou přiměřenou hotovost s ohledem na cenu kupovaných jízdenek a v případě placení mincemi předem odpočítané mince. **Takto zakoupenou jízdenku si cestující musí neprodleně označit v odbavovacím zařízení.** Při nesplnění podmínek – zakoupení jízdenky v zastávce/vývazišti a neprodleného označení jízdenky – je cestující, který se neprokáže platným jízdním dokladem nebo dokladem opravňujícím k bezplatné přepravě nebo dokladem o nároku na zvláštní ceny jízdného, v případě přepravní kontroly posuzován jako cestující bez platné jízdenky. Toto ustanovení nezakládá nárok cestujícího na zakoupení plného sortimentu jízdenek pro jednotlivou jízdu.
7. V autobusech příměstských linek je povinný nástup předními dveřmi a jízdenku pro jednotlivou jízdu si lze zakoupit u řidiče bez příplatku. Cestující, který si zakupuje jízdenku v prodeji u řidiče, nastupuje předními dveřmi a v zájmu plynulého provozu je doporučeno, aby měl připravenou přiměřenou hotovost s ohledem na cenu kupovaných jízdenek. Zakoupení jízdenky je možné pouze v zastávce. Takto zakoupenou jízdenku (kromě jízdenek z prodejního strojku mobilního odbavovacího zařízení) si cestující musí neprodleně označit v odbavovacím zařízení. Při nesplnění podmínek – zakoupení jízdenky v zastávce a neprodleného označení jízdenky, je-li označení povinné dle tohoto Tarifu – je cestující, který se neprokáže platným jízdním dokladem nebo dokladem opravňujícím k bezplatné přepravě nebo dokladem o nároku na zvláštní ceny jízdného, v případě přepravní kontroly posuzován jako cestující bez platné jízdenky.
8. Při nákupu elektronické časové jízdenky (kupónu) spojené s identifikátorem na kontaktních místech odbavovacího systému je cestujícímu vydána účtenka, na které je kromě dalších obvyklých náležitostí daňového dokladu vytištěna i cena jízdenky (kupónu) a rozmezí její časové a pásmové platnosti. Cestujícímu, který si zakoupil elektronickou jízdenku (kupón) s volitelným začátkem platnosti, která má být platná ještě tentýž den, slouží účtenka vydaná kontaktním místem odbavovacího systému po následujících 60 minut od nákupu zároveň jako náhradní jízdní doklad pro případ, že dosud nedošlo k aktualizaci příslušné dávky dat předávaných odbavovacím systémem a při přepravní kontrole z toho důvodu nebyla zakoupená jízdenka nalezena. Při přepravní kontrole se cestující v takovém případě musí prokázat jak účtenkou, tak příslušným identifikátorem, který je k časové jízdence (kupónu) přiřazen. Nepředloží-li cestující účtenku, je cestující sice považován za cestujícího bez platného jízdního dokladu, nicméně platnou jízdenku (kupón) lze následně doložit zpětně bez přírážky dle čl. XIII., odst. 7. d).
9. U **elektronických časových jízdenek (kupónů)** spojených s identifikátorem a **zakoupených přes e-shop** prostřednictvím webové aplikace odbavovacího systému s tím, že jízdenka má být platná ještě tentýž den, existuje technologická doba 60 minut od okamžiku nákupu, potřebná k aktualizaci dat v systému (realizace transakce na e-shopu, aktualizace příslušné dávky dat předávaných odbavovacím systémem). Před uplynutím této doby **není zaručeno, že jízdenka (kupón) bude při případné přepravní kontrole nalezena.** V takovém případě je cestující sice považován za cestujícího bez

platného jízdního dokladu, nicméně platnou jízdenku (kupón) lze následně doložit zpětně bez přírážky dle čl. XIII. odst. 7. písm. d).

10. Pokud je cestující držitelem osobního identifikátoru typu I spojeného s elektronickou časovou jízdenkou (kupónem), přičemž v momentě přepravní kontroly byl tento identifikátor předložen, avšak příslušná jízdenka (kupón) nebyla při elektronické kontrole nalezena, je cestující sice považován za cestujícího bez platného jízdního dokladu, nicméně platnou jízdenku (kupón) lze následně doložit zpětně bez přírážky dle čl. XIII. odst. 7.
11. Při nefunkčním identifikátoru, tj. při nemožnosti načíst při přepravní kontrole platné elektronické jízdné s tímto identifikátorem spojené, musí držitel identifikátoru neodkladně uplatnit reklamaci u provozovatele odbavovacího systému nebo na kontaktních místech odbavovacího systému.
12. Cestující je povinen se při nákupu jízdního dokladu v papírové i elektronické podobě (údaje o kuponu v elektronické podobě jsou uvedeny na dokladu o prodeji) přesvědčit, zda mu byl jízdní doklad vydán podle jeho požadavků a vyznačené údaje odpovídají skutečnosti.
13. Odstoupení od smlouvy, která byla uzavřena mezi cestujícím a DP prostřednictvím e-shopu a jejímž předmětem byla objednávka a nákup časové jízdenky (kupónu), není možné (v souladu s § 1837 písm. j) zákona č. 89/2012 Sb. – Nový občanský zákoník). Při požadavku ze strany cestujícího na vrácení jízdného se v takovém případě postupuje podle článku X. tohoto Tarifu.

XIII. Přepravní kontrola

1. Kontrolu dodržování tarifních a přepravních podmínek v provozu PID (mimo vlaky zapojené do systému PID) provádějí přepravní kontroloři DP. Na autobusových linkách provozovaných jinými dopravci PID provádí DP přepravní kontrolu na základě smlouvy o pověření, tak aby byl zajištěn efektivní a jednotný systém kontroly ve veřejné linkové dopravě provozované v systému PID. Přepravní kontrolor DP se kontrolovanému cestujícímu prokazuje kontrolním odznakem se čtyřmístným identifikačním číslem. Na vyžádání je přepravní kontrolor povinen předložit kontrolovanému cestujícímu služební průkaz s podobenkou a číslem shodným s číslem odznaku.
2. Přepravní kontrolou může být na základě smlouvy o pověření přepravní kontrolou ve veřejné linkové dopravě s dopravcem PID pověřen jiný subjekt (jen ve vnějších tarifních pásmech příměstských autobusových linek provozovaných v systému PID). Pokud dojde k pověření jiného subjektu než DP, je dopravce povinen zveřejnit ve vozidle, že přepravní kontrolou je pověřen mimo DP také jiný pověřený subjekt a uvést jeho obchodní jméno a způsob, jakým se tato přepravní kontrola prokazuje cestujícímu.
3. Ve vlacích zapojených do systému PID provádí přepravní kontrolu pověřená osoba dopravce v souladu s obecně závaznými právními předpisy. Cestující bez jízdenky ve vlaku je posuzován dle tarifu dopravce provozujícího daný spoj a Smluvních přepravních podmínek tohoto dopravce. Na lince AE provádějí přepravní kontrolu také pověřené osoby dopravce České dráhy, a.s.
4. Přepravní kontrolor je oprávněn požadovat od cestujícího předložení jízdního dokladu a dokladů opravňujících k použití slevy. Cestující je povinen na vyzvání pověřené osoby kdykoliv během přepravy nebo během pobytu ve vyznačeném přepravním prostoru a v okamžiku vystoupení z tramvaje nebo z autobusu nebo plavidla nebo v okamžiku, kdy opouští přepravní prostor, předložit jízdní doklad. Předložením jízdního dokladu se rozumí předat jízdní doklad pověřené osobě dopravce do ruky k provedení kontroly platnosti tohoto dokladu, pokud o to pověřená osoba dopravce cestujícího požádá. Pokud je jízdní doklad v elektronické podobě a spojen s identifikátorem, je cestující povinen umožnit bez zbytečných průtahů přepravnímu kontrolorovi elektronickou kontrolu tohoto jízdního dokladu pomocí k tomu určeného technického zařízení a u osobního identifikátoru též umožnit provedení vizuální kontroly podle fotografie na potisku identifikátoru nebo elektronickou kontrolu u fotografie uložené v databázi systému. Cestující je povinen po dobu nezbytně nutnou pro provedení kontroly platnosti jízdního dokladu setrvat na místě kontroly. Cestující se nezabývá povinností předložit jízdní doklad ani mimo vozidlo PID nebo plavidlo PID nebo přepravní prostor, byl-li k předložení vyzván ve vozidle nebo plavidle nebo při vystoupení z vozidla nebo plavidla nebo přepravního prostoru. V případě jízdy bez platného jízdního dokladu, nedoložení nároku na slevu, nároku na zvláštní ceny jízdného či bezplatnou přepravu nebo jiného porušení Smluvních přepravních podmínek je přepravní kontrolor oprávněn ukládat a vybírat stanovenou přírážku a odebrat neplatný jízdní doklad nebo žákovský průkaz. Osobní identifikátor není přepravní kontrolor oprávněn odebrat.

5. Přepravní kontrolor je také oprávněn dávat cestujícímu závazné pokyny a zjišťovat osobní údaje potřebné k vymáhání uložené přírážky nebo uloženou přírážku vybrat na místě. Při nedodržení přepravních podmínek cestujícím je přepravní kontrolor, řidič nebo jiná pověřená osoba oprávněn vyloučit cestujícího z přepravy. Přepravní kontrolor nebo jiná pověřená osoba (řidič vozidla, vůdce plavidla) jsou oprávněni při přepravní kontrole, nebo prodeji jízdenky, požadovat po cestujícím v souladu s obecně závaznými právními předpisy sdělení cíle cesty cestujícího, tak aby mohla být jednoznačně posouzena platnost jízdního dokladu popřípadě vydána náležitá jízdenka.
6. Cestující, který se nemůže prokázat platným jízdním dokladem a odmítá na místě zaplatit přírážku v hotovosti, je povinen se prokázat přepravnímu kontrolorovi osobním dokladem a sdělit osobní údaje potřebné na vymáhání zaplacení jízdného a přírážky. Osobní údaje se prokazují občanským průkazem, případně jiným průkazem vydaným státním orgánem.
7. Cestující, který se **nemůže prokázat platným jízdním dokladem**, zaplatí jízdné a **přírážku 1500 Kč**; při zaplacení na místě nebo v doplčkové pokladně DP, popřípadě v doplčkové pokladně subjektu, který na základě pověření provedl přepravní kontrolu (dále jen doplčková pokladna), nejdříve následující pracovní den od 12:30, nejpozději 15. kalendářní den ode dne uložení přírážky **se přírážka snižuje na 800 Kč**. Při splnění podmínek uvedených v článku XIII.A. se přírážka **snižuje na 400 Kč**.
 - a) Pokud je cestující **držitelem časové jízdenky** s evidencí osobních údajů v databázi systému (**typ I**) s měsíční nebo delší dobou platnosti nebo je držitelem osobního identifikátoru (typ I), ke kterému je přiřazena časová předplatní jízdenka (kupón) s měsíční nebo delší dobou platnosti, která byla platná v době a místě kontroly, a tuto skutečnost prokáže v doplčkové pokladně nejdříve následující pracovní den od 12:30, nejpozději 15. kalendářní den ode dne uložení přírážky, zaplatí **přírážku 50 Kč**. Toto platí i pro zpětné doložení nároku na slevu v případech, že cestující při přepravní kontrole předloží jízdenku, ale nepředloží společně s touto jízdenkou potvrzení nebo žákovský průkaz vyžadované tímto tarifem.
 - b) Pokud je cestující držitelem osobního identifikátoru s evidencí osobních údajů (typu I), ke kterému je přiřazen doklad o **nároku na zvláštní ceny jízdného** (příp. je pro definované kategorie pro přechodné období držitelem jiného dokladu o nároku na zvláštní ceny jízdného) nebo je pro tento nárok na zvláštní ceny jízdného držitelem „Průkazu dítě 6–15“, „Průkazu senior 65–70“ nebo „Průkazu senior 70+“, který byl platný v době a místě kontroly, a tuto skutečnost prokáže v doplčkové pokladně nejdříve následující pracovní den od 12:30, nejpozději 15. kalendářní den ode dne uložení přírážky, zaplatí **přírážku 50 Kč**. Nelze provést dodatečné zpětné doložení nároku na zvláštní ceny jízdného pro osobu doprovázející dítě do 3 let věku ve smyslu tohoto odstavce.
 - c) Pokud je cestující držitelem průkazu opravňujícího k **bezplatné přepravě**, který byl platný v době a místě kontroly, a tuto skutečnost prokáže v doplčkové pokladně nejdříve následující pracovní den od 12:30, nejpozději 15. kalendářní den ode dne uložení přírážky, zaplatí **přírážku 50 Kč**.
 - d) Pokud je cestující **držitelem osobního identifikátoru typu I** spojeného s **elektronickou časovou jízdenkou** (kupónem), přičemž v momentě přepravní kontroly **byl tento identifikátor předložen**, avšak příslušná **jízdenka** (kupón) **nebyla při elektronické kontrole nalezena**, a držitel následně prokáže v doplčkové pokladně nejdříve následující pracovní den od 12:30 a nejpozději 15. kalendářní den ode dne předmětné přepravní kontroly, že **byla k tomuto osobnímu identifikátoru přiřazena jízdenka** (kupón) platná v době a v místě provedení přepravní kontroly, je **přírážka v plné výši prominuta**.
 - e) Prokáže-li se cestující **padělaným jízdním dokladem** (napodobeninou jízdního dokladu nebo jeho kopií), jízdním dokladem pozměněným či upravovaným, **snížení přírážky se neposkytuje**. Přírážka se nesnižuje též v případech předložení jízdního dokladu použitého jinou osobou. Přírážku nelze zaplatit na místě, platba je možná jen v doplčkové pokladně.
 - f) V případě použití **vlaku** zapojeného do systému PID bez platného jízdního dokladu PID **nelze provést dodatečné předložení** jízdního dokladu PID ve smyslu tohoto odstavce.
 - g) Pokud je cestující držitelem osobního identifikátoru s evidencí osobních údajů v databázi systému (typ I) přičemž s tímto identifikátorem je spojena předplatní časová jízdenka nebo aplikace „Doklad o nároku na zvláštní ceny jízdného“, která je jinak platná v době a místě kontroly, avšak v okamžiku kontroly nelze uznat identifikátor za platný z toho důvodu, že identifikátor expiroval a jeho platnost nebyla prodloužena (je-li prodloužení možné), postupuje se stejně, jako u písm. a)

nebo b) tohoto odstavce. Před zpětným doložením v doplčkové pokladně si cestující musí opatřit/zvolit nový identifikátor a na přepážkovém pracovišti odbavovacího systému nebo ve webové aplikaci systému provést spojení nového identifikátoru s příslušnou časovou jízdenkou nebo aplikací. Bez nového identifikátoru a přiřazení jízdenky/aplikace k tomuto identifikátoru nelze zpětné doložení provést.

8. Cestující, který se nemůže prokázat platným dokladem o zaplacení ceny stanovené za přepravu spoluzavazadla, zaplatí stanovenou cenu a přírážku ve výši 200 Kč za každý zjištěný případ. Při zaplacení na místě nebo v doplčkové pokladně nejdříve následující pracovní den od 12:30, nejpozději 15. kalendářní den ode dne uložení přírážky se přírážka snižuje na 100 Kč.
9. Cestující, který se nemůže prokázat platným jízdním dokladem za přepravu psa, zaplatí stanovenou cenu a přírážku ve výši 200 Kč. Při zaplacení na místě nebo v doplčkové pokladně nejdříve následující pracovní den od 12:30, nejpozději 15. kalendářní den ode dne uložení přírážky se přírážka snižuje na 100 Kč.
10. Pokud cestující v rozporu se zákonnými ustanoveními odmítne zaplatit přírážku k jízdnému a odmítne se prokázat osobním dokladem a sdělit osobní údaje, je pověřená osoba oprávněná jednat v souladu se zněním obecně závazného právního předpisu, aby byla zajištěna práva dopravce. Porušení přepravních povinností cestujícím, který ohrozí výkon přepravní kontroly, je přestupkem podle obecně závazného právního předpisu.
11. Kontrolovat tarifní a přepravní kázeň cestujících jsou oprávněni dle obecně závazných právních předpisů i řidiči vozidel PID nebo vůdci plavidla PID (obsluha plavidla, převozníci). Řidiči příměstských linek PID a vůdci plavidla PID (obsluha plavidla, převozníci) jsou povinni jízdní doklady cestujících kontrolovat.
12. Ostatní podmínky přepravní kontroly jsou stanoveny ve Smluvních přepravních podmínkách a v obecně závazných předpisech.

XIII.A. Snížení přírážky k jízdnému za jízdu bez platného jízdního dokladu při následném nákupu ročního časového jízdného pásma P, 0, B

1. Neobsazeno.
2. Cestujícímu, který se při přepravní kontrole nemůže prokázat platným jízdním dokladem a u kterého by jinak bylo postupováno podle čl. XIII. odst. 7. kromě písm. a) až g), se **snižuje** přírážka k jízdnému za jízdu bez platného jízdního dokladu **na 400 Kč** za splnění následujících podmínek:
 - Cestující nepředložil platný jízdní doklad na území hl. m. Prahy, tedy v pásmech P, 0, B na městských nebo příměstských linkách PID s výjimkou linky AE a vlaků zařazených do PID.
 - Cestující uloženu přírážku k jízdnému nezaplatil na místě kontroly.
 - Cestující si následně zakoupí roční nebo 365(366)denní občanskou časovou jízdenku (kupón) platnou pro pásma P, 0, B dle čl. III. odst. 6 písm. a), ve formě elektronického záznamu v systému ve spojení s osobním identifikátorem typu I (s evidencí) nebo vydanou v papírové podobě k Průkazce PID s evidencí osobních údajů (typ I), a tuto skutečnost doloží v doplčkové pokladně nejdříve následující pracovní den od 12:30 a nejpozději pátý pracovní den ode dne přepravní kontroly, při které byla cestujícímu uložena přírážka k jízdnému za jízdu bez platného jízdního dokladu. Sniženu přírážku 400 Kč cestující uhradí současně s předložením zakoupené roční nebo 365(366)denní časové jízdenky v doplčkové pokladně. Platnost občanské časové roční nebo 365(366)denní jízdenky musí začínat nejpozději v den, kdy je za účelem snížení přírážky v doplčkové pokladně cestujícím předložena.
3. Snížení přírážky k jízdnému na 400 Kč se vztahuje na přírážky k jízdnému uložené v období od 23. 10. 2017, přičemž rozhodující je datum uskutečnění přepravní kontroly, při které byla přírážka uložena.
4. Cestující nemá nárok na snížení přírážky k jízdnému na 400 Kč:
 - pokud nepředložil platný jízdní doklad ve vnějších pásmech PID nebo ve vlaku PID (a to i na území hl. m. Prahy) nebo v lince AE,

- pokud si následně po uložení přírazky k jízdnému zakoupil jakoukoliv časovou jízdenku (kupón) PID s obdobím platnosti kratším než roční nebo 365(366)denní nebo pro jakoukoliv jinou tarifní kategorii než občanské jízdné (tj. slevy pro juniory, studenty, seniory atd.), nebo pokud si zakoupil občanské časové jízdné (kupón) bez evidence osobních údajů v databázi dopravce resp. vydavatele karty nebo přenosné časové jízdné (kupón) dle čl. III. odst. 7.

V těchto případech se postupuje dle čl. XIII. odst. 7.

XIV. Zvláštní jízdní doklady, smluvní úhrady jízdného a zaměstnanecké jízdné

1. Dopravce má právo uzavírat dohody (smlouvy) o přepravě osob a sjednaném způsobu úhrady jízdného v dopravních prostředcích PID, kde dopravní výkon bude dopravci hrazen objednatel formou individuální paušální úhrady.
2. K poskytnutí zvláštních jízdních dokladů „Jízdenka pro hosta – 0 Kč“ pro přepravu prostředky PID jsou oprávněni:
 - a) pro oficiální návštěvy hlavního města Prahy na pokyn primátora nebo jím pověřené osoby ředitel organizace ROPID;
 - b) pro oficiální návštěvy organizace ROPID ředitel organizace ROPID;
 - c) pro oficiální návštěvy DP generální ředitel DP.
3. Zaměstnanecké jízdné se řídí platnou kolektivní smlouvou a Směrnicí generálního ředitele Dopravního podniku hl. m. Prahy, akciové společnosti Tarifní zásady pro poskytování zaměstnaneckého jízdného. Zaměstnanecké jízdné platí na všech linkách PID na území hl. m. Prahy (pásma P a 0 vč. B); neplatí ve vlacích zapojených do systému PID a na lince AE (Airport Express). Neplatí ve vnějších pásmech.
4. Na lince AE (Airport Express) neplatí zaměstnanecké jízdné ČD. V PID (kromě vlaků ČD zapojených do systému PID) neplatí zaměstnanecké jízdné ČD.

XV. Provoz elektronické jízdenky zakoupené mobilním komunikačním zařízením ve formě SMS

1. Ve spojitosti s objednávkou SMS jízdenky bude Dopravním podnikem hl. m. Prahy, akciovou společností, se sídlem Praha 9, Sokolovská 217/42, PSČ 190 22, IČ 000 05 886 (dále jen DP), uchováváno telefonní číslo mobilního telefonu, ze kterého byla SMS jízdenka objednána (dále jen telefonní číslo). Poskytnutí telefonního čísla ze strany uživatele systému SMS jízdenek je zcela dobrovolné, ovšem bez jeho poskytnutí není možné tuto službu uživateli zpřístupnit. Telefonní číslo je DP uchováváno pro účely reklamačního řízení a pro účely vyplývající ze závazných právních předpisů (zejména daňových), a to pouze na dobu nezbytně nutnou k dosažení zmíněného účelu. Telefonní číslo bude DP dále předáváno společností:
 - Globdata a.s. se sídlem Praha 1, Na Příkopě 9–11, PSČ 110 00, IČ 250 98 900,
 - CROWSNest, a.s. se sídlem Praha 1, Na Příkopě 9/392, PSČ 110 00, IČ 275 81 560,
 které po technické stránce, v pozici zpracovatele, zajišťují provoz systému SMS jízdenek. Uživatel systému SMS jízdenek je oprávněn požadovat informaci o způsobu uchovávání telefonního čísla, ze kterého objednával SMS jízdenku, a pokud zjistí nepřesnosti v údajích zpracovávaných DP či některým z uvedených zpracovatelů, je oprávněn žádat provedení opravy. Pokud uživatel zjistí nebo se domnívá, že DP či některý z uvedených zpracovatelů provádí zpracování telefonního čísla způsobem, který je v rozporu s ochranou soukromého a osobního života příkazce nebo v rozporu s obecně závaznými právními předpisy, může:
 - požádat DP či příslušného zpracovatele o vysvětlení,
 - požadovat, aby DP či příslušný zpracovatel odstranil takto vzniklý stav,
 - obrátit se na Úřad pro ochranu osobních údajů.
2. Cestující má při výběru jízdenky alternativní možnost volby, zda použije jízdenku klasickou (papírová jízdenka) nebo SMS jízdenku. Výběrem SMS jízdenky přistupuje dobrovolně na stanovené podmínky jejího použití a kontroly platnosti, zejména na předložení mobilního komunikačního zařízení, v němž je

SMS jízdenka uložena, přepravnímu kontrolorovi nebo jiné pověřené osobě dopravce. Cestující dále odesláním žádosti o zaslání SMS jízdenky prostřednictvím mobilního telefonu uděluje Dopravnímu podniku hl. m. Prahy, akciové společnosti souhlas s uchováním a zpracováním telefonního čísla pro reklamační účely a takové účely, které jsou vyžadovány právními předpisy.

3. Formou SMS jízdenky lze zakoupit jízdenky:

- a) pro jednotlivou jízdu za 32 Kč s platností maximálně 90 minut
- b) pro jednotlivou jízdu za 24 Kč s platností maximálně 30 minut
- c) krátkodobou jízdenku za 110 Kč s platností maximálně 24 hodin
- d) krátkodobou jízdenku za 310 Kč s platností maximálně 72 hodin

Zvýhodněné jízdenky k uvedeným jízdenkám nejsou ve formě SMS jízdenky zavedeny.

4. Časová platnost SMS jízdenky je dle data a v rozsahu časů stanovených v SMS jízdence.

5. SMS jízdenka platí jako přestupní na území hl. m. Prahy, a to pouze v pásnu P. Neplatí v pásnu 0 vč. B a ve vnějších tarifních pásmech (na příměstských linkách PID). Neplatí ve vlacích zapojených do systému PID.

6. Cestující je povinen nastoupit do vozidla nebo vstoupit do přepravního prostoru metra nebo lanové dráhy na Petřín s již přijatou platnou SMS jízdenkou na mobilním komunikačním zařízení. Při přepravní kontrole je cestující povinen předložit neprodleně na výzvu pověřené osoby dopravce SMS jízdenku a reálným způsobem umožnit ověření její platnosti. Čas určený k neprodlenému předložení SMS jízdenky nezahrnuje dobu, kterou cestující potřebuje k zprovoznění mobilního komunikačního zařízení, ukončení telefonního hovoru nebo konání jiné činnosti nesouvisející s neprodleným předložením SMS jízdenky. Zakoupením SMS jízdenky cestující souhlasí s tím, že k ověření platnosti této jízdenky předloží k nahlédnutí přepravnímu kontrolorovi nebo jiné pověřené osobě dopravce mobilní komunikační zařízení pro ověření veškerých přijatých dat SMS jízdenky (tj. nejen samotného textu přijaté SMS zprávy, ale též i jejích dalších detailů). Současně cestující poskytne při přepravní kontrole veškerou možnou součinnost k ověření platnosti SMS jízdenky. Nesplní-li cestující tyto podmínky nebo jen jednu z nich, je při přepravní kontrole považován za cestujícího bez platné jízdenky. Práva a povinnosti při přepravní kontrole jsou uvedena v čl. XIII. Tarifu PID.

7. Není-li SMS jízdenka na základě přiděleného kódu při přepravní kontrole nalezena, je cestující považován za cestujícího bez platné jízdenky.

8. SMS jízdenka je neplatná:

- nenastala-li nebo uplynula-li doba její platnosti;
- byla-li použita mimo tarifní pásmo P nebo ve vlaku zapojeném do systému PID;
- nebyla-li zaslána přímo smluvním distributorem SMS jízdenek;
- odeslal-li cestující SMS pro nákup jízdenky v době provádění přepravní kontroly;
- byla-li jakkoli upravována, přepisována nebo přeposlána;
- nelze-li z příčin na straně cestujícího ověřit její platnost;
- není-li na základě přiděleného kódu při přepravní kontrole nalezena.

V případě neoprávněné reklamace cestující nemá nárok na snížení uložené přírážky.

9. Postup při nákupu SMS jízdenky:

Podmínkou možnosti nákupu SMS jízdenky je aktivovaná služba Prémium SMS.

- a) do mobilního komunikačního zařízení napište text: DPTcena, podle ceny požadované jízdenky, tj. DPT24, DPT32, DPT110, DPT310
- b) odešlete na telefonní číslo 902 06

Při nákupu jízdenky 24hodinové nebo 72hodinové je vyžadováno zaslání potvrzující SMS zprávy ve tvaru ANO na číslo 902 06.

Přibližně do dvou minut přijde SMS jízdenka. Tento časový údaj je pouze orientační. Na displeji mobilního komunikačního zařízení se zobrazí SMS jízdenka.

Vzor jízdenka za 32 Kč:

DP hl.m.Prahy, a.s.

Jízdenka přestupní 32,- Kč

Platnost:

od 1.7.11. 13:20

do 1.7.11. 14:50

pouze v pásmu P

kód pro kontrolu platnosti

Ostatní jízdenky formou SMS se zobrazují analogicky.

10. Duplikát SMS jízdenky je možné získat v případě smazání jízdenky v době její platnosti za poplatek 3 Kč. Postup pro zaslání duplikátu již zakoupené jízdenky:

a) do mobilního komunikačního zařízení napište text: DPTA

b) odešlete na telefonní číslo 900 06 03

Přibližně do dvou minut přijde SMS jízdenka. Tento časový údaj je pouze orientační. Na displeji mobilního komunikačního zařízení se zobrazí SMS jízdenka.

Vzor jízdenka za 32 Kč:

DP hl.m.Prahy, a.s.

Jízdenka přestupní 32,- Kč duplikát

Platnost:

od 1.7.11. 13:20

do 1.7.11. 14:50

pouze v pásmu P

kód pro kontrolu platnosti

Ostatní duplikáty jízdenky formou SMS se zobrazují analogicky.

11. Daňový doklad (paragon) je možné vystavit v elektronické podobě na internetovém portálu www.smsjizdenka.cz. Cestujícímu je umožněn, prostřednictvím zadání telefonního čísla použitého pro nákup SMS jízdenky, přístup do systému, který obsahuje kompletní seznam vystavených SMS jízdenek na dané telefonní číslo. Potvrzením výběru SMS jízdenky nebo daného časového období se zobrazí elektronický daňový doklad, který lze vytisknout.
12. Ceny jízdného uvedené v tomto článku jsou včetně snížené sazby DPH.
13. Objednávací SMS je zpoplatněna tarifem mobilního operátora.
14. Reklamace SMS jízdenky jsou vyřizovány na telefonní lince DP 296 19 18 17. Cestující je oprávněn reklamaci uplatnit bez zbytečného odkladu, nejpozději však do dvou měsíců ode dne reklamovaného poskytnutí služby, jinak právo na reklamaci zanikne.

XVI. Elektronické jízdenky zakoupené mobilním komunikačním zařízením prostřednictvím Mobilní aplikace (MA)

1. Mobilní aplikace (MA) je elektronickou aplikací, umožňující nákup a použití jízdenek PID prostřednictvím mobilního telefonu, tabletu nebo obdobného mobilního komunikačního zařízení.
2. MA umožňuje nákup pouze přestupních jízdenek pro jednotlivou jízdu a krátkodobých časových jízdenek s platností 24 h a 72 h. Jejich ceny, pásmové a časové platnosti a pravidla použití jsou stejná jako u odpovídajících jízdenek PID jednotlivých, resp. krátkodobých, uvedených v čl. III., s výjimkami uvedenými níže.
3. MA může mít též funkci osobního identifikátoru typu I (s evidencí), s nímž lze spojit nepřenositelné předplatní časové jízdenky (kupóny) PID. Tyto kupóny lze zakoupit buď na kontaktních místech MOS, nebo přes e-shop. MA nelze využít jako nepersonalizovaný (anonymní) identifikátor. MA neumožňuje přímý nákup časového kupónu přímo v aplikaci. Toto ustanovení platí ode dne vyhlášení.
4. Při nákupu jízdenky si cestující v MA zadává **pásmo, ve kterém jízdu začíná** a **pásmo, ve kterém jízdu končí**. Pokud jeho cesta zahrnuje i další pásma, zadává **nejnižší a nejvyšší (nejvzdálenější)**

pásmo, které bude jízdou dosaženo. (Např. pokud cestující začíná cestu v pásmu 1 a končí v pásmu 3, přičemž projíždí cestou přes pásmo 4, je nutné cestu brát jako 1-2-3-4 a zadat jízdenku jako „z pásma 1 do pásma 4“. Pokud pojedje např. z pásma 6 do pásma 0, přičemž jede přes pásmo 7, jede přes pásma 7-6-5-4-3-2-1-B-0 a zadává jízdenku jako „z pásma 7 do pásma 0“. Obdobě pokud pojedje např. z pásma 2 do pásma 0, přičemž jede přes pásmo P, jede přes pásma 2-1-B-0-P-P a zadává jízdenku jako „z pásma 2 do pásma P“.) Pásma se počítají dle zavedeného schématu **P-P-0-B-1-2-3-4-5-6-7-8-9-10*-11***, resp. opačně dle směru jízdy (* ode dne vyhlášení). Pásmo P je vždy počítáno dvakrát (P-P). Cestující je sám odpovědný za správnost zadání pásmové platnosti.

5. Pro cesty na území Prahy (P-P-0-B) si cestující může zvolit platnost 30 nebo 90 minut.
6. MA umožňuje nákup jednotlivé jízdenky buď samostatně, nebo v kombinaci s předplatními časovými kupóny (skládání platnosti jízdních dokladů). Časovým kupónem se zde rozumí též doklad o nároku na bezplatnou přepravu a doklad o nároku na zvláštní ceny jízdného.
7. Jízdenka se v MA **zadává vždy na celou zamýšlenou cestu**, a to i při použití kombinace jednotlivé jízdenky s předplatním časovým kupónem. Cestující může (ode dne vyhlášení) používat MA jako identifikátor, spojený s časovým jízdním (kupóny). MA po přihlášení umožňuje získat informaci o elektronických časových kupónech zakoupených v rámci MOS. Alternativně si cestující může své předplatní časové kupóny zadat do aplikace ručně (u papírových kupónů). V případě, že cestující využívá kombinaci jednotlivé jízdenky z MA s časovými kupóny, přičemž zároveň nevyužívá MA jako identifikátor, je cestující vždy povinen se prokázat i platným časovým kupónem dle Tarifu PID buď elektronickým ve spojení s příslušným identifikátorem, nebo papírovým, jinak bude považován za cestujícího bez platného jízdního dokladu. Při ručním zadávání pásem, pro která má cestující předplatní časové kupóny, je cestující sám odpovědný za správnost jejich zadání do MA, pokud jde o aktuální časovou a pásmovou platnost kupónů.
8. Před započítáním jízdy je nutné zadanou a zakoupenou jednotlivou nebo krátkodobou jízdenku aktivovat. Neaktivovaná jízdenka není platným jízdním dokladem.
9. Jízdenku zakoupenou prostřednictvím MA lze aktivovat buď bezprostředně, nebo s odloženou časovou platností, kterou si cestující sám zvolí.
10. Pokud cestující zvolí **bezprostřední aktivaci**, v momentě provedení aktivace jízdenky začíná běžet **ochranná doba** v délce **2 min**, signalizovaná na displeji mobilního zařízení, kde se také již zobrazují prvky kontroly (QR kód, proměnný kontrolní obrazec). Během této doby je jízdenka **aktivovaná**, ale ještě není platná jako jízdní doklad, je však dohledatelná.
11. Pokud cestující zvolí **aktivaci s odloženou platností**, jedná se o **jízdenku před platností**. Na displeji mobilního zařízení se zobrazí čas, od kterého je jízdenka platná. U jízdenky před platností se již zobrazují prvky kontroly (QR kód, proměnný kontrolní obrazec). Do uplynutí této doby je jízdenka rovněž **aktivovaná**, ale ještě není platná jako jízdní doklad, je však dohledatelná. Pokud se cestující při kontrole prokáže jízdenkou z MA ve stavu jízdenky před platností, je povinen se prokázat i jiným jízdním dokladem aktuálně platným do časového údaje uvedeného na displeji, tj. než se jízdenka před platností stane platnou.
12. Aktivovanou jízdenku již není možné zrušit nebo stornovat, ani není možné změnit počátek její platnosti.
13. **Po uplynutí ochranné doby, nebo doby, kdy je jízdenka ve stavu jízdenky před platností**, se jízdenka stává **platnou**. Obsahuje všechny potřebné informace (pásma platnosti, čas, datum, QR kód, NFC kontrola, vizuální obrazec) a začíná běžet její časová platnost, odpovídající její ceně a pásmové platnosti. Tato skutečnost je signalizována na displeji mobilního zařízení grafickým a číselným odpočítáváním času, který zbývá do konce platnosti.
14. **Ve zkušebním provozu od 1. 5. 2019 se v Mobilní aplikaci rozšiřují možnosti skládání platnosti jízdních dokladů.** Je možné skládat (navazovat) nejen jízdní doklady PID směrem z Prahy, ale i směrem do Prahy. V případě, že cestující **začíná svou jízdu v pásmech, která má předplacena časovým kupónem a pokračuje do pásem, která hradí jednotlivou jízdenkou z MA**, zadává si v MA celou cestu pomocí vyhledávače, přičemž aplikace zohledňuje ve výsledné ceně jízdenky ta pásma, která má již cestující předplacena kupónem. V takovém případě se platnost jízdenky navazující na předplacená pásma odkládá, tj. posouvá do toho pásma, které v posloupnosti pásem navazuje na poslední pásmo (ve směru jízdy), které má cestující předplaceno kupónem. Posunutá časová platnost se počítá od poslední zastávky s přiřazeným časovým údajem konkrétního spoje dle jízdního řádu dané linky v posledním pásmu (ve směru jízdy), které má cestující předplaceno kupónem. Cestující v MA obdrží pro nepředplacená pásma jednotlivou **jízdenku před platností**, přičemž čas začátku platnosti jízdenky je

vypočten ze zadané trasy jízdy dle jízdního řádu linek PID ve vyhledávačem nalezeném spojení. Pokud se cestující následně rozhodne použít jiné, alternativní spojení, než jaké bylo nalezeno ve vyhledávači (příp. pokud zadá čas začátku platnosti jízdenky z MA ručně), není zaručeno, že cestující bude mít po celou dobu jízdy platnou jízdenku z MA z hlediska začátku časové platnosti. V momentě vstupu vozidla PID do pásma nepředplaceného kupónem už musí mít cestující jízdenku z MA pro toto pásmo **platnou**.

15. Cestující, který **začíná svou jízdu v pásmech, která hradí jednotlivou jízdenkou, a směřuje do pásem, po která má platný časový kupón**, přičemž v těchto pásmech svou jízdu končí, si v MA může zakoupit jednotlivou jízdenku pouze pro ta pásma, na která nemá časový kupón. Posun časové a pásmové platnosti jednotlivé jízdenky se zde neuplatní.
16. V případě, že cestujícím předplacená pásma se vyskytnou uvnitř vyhledávaného spojení, a cestující by tak musel uhradit cestu přes neuhrazená pásma více jednotlivými jízdenkami, nabízí MA jednu jízdenku na celou trasu cesty (čas i pásma).
17. Do přepravního prostoru metra, přepravního prostoru lanové dráhy, do tramvaje, městského autobusu nebo trolejbusu nebo do plavidla přívozu lze nastoupit **pouze s platnou jízdenkou** z MA. Jízdenky dodatečně aktivované ve vozidle nebo až po výzvě pracovníka přepravní kontroly nejsou uznány jako platný jízdní doklad.
18. V případě použití vlaku PID musí být jízdenka z MA **platná v momentě odjezdu vlaku** ze stanice/zastávky, kde cestující nastupuje jízdu. Jízdenky dodatečně aktivované za jízdy vlaku nebo až po výzvě vlakového personálu nejsou uznány jako platný jízdní doklad.
19. V případě použití jízdenky z MA v **autobusu příměstské linky** je **výjimečně povolen** nástup do vozidla s **aktivovanou** jízdenkou, u které již běží **ochranná doba** a která ještě není platná. V tomto případě je aktivovaná jízdenka uznána při případné přepravní kontrole za platnou. Cestující tuto jízdenku z MA, ať už aktivovanou nebo platnou, vždy předloží při nástupu do vozu řidiči ke kontrole.
20. Uplyne-li doba platnosti jízdenky, jízdenka se stává jízdenkou **spotřebovanou**. Taková jízdenka **pozbývá platnosti** jako jízdní doklad a již se u ní nezobrazují kontrolní prvky, je však dohledatelná a může být uznána např. v případě nepředvídaných zpoždění a mimořádných situací v dopravě.
21. Při přepravní kontrole může přepravní kontrolor použít ještě další prvky kontroly pravosti a platnosti jízdenky, jako on-line dotaz a ověření pomocí interaktivního prvku – **přepnutí obrazovek QR kódu a vizuální informace** (měnící se kontrolní obrazec). Neumožní-li cestující na svém zařízení přepnutí obrazovek a provedení kontroly, přepravní kontrolor je oprávněn takovou jízdenku odmítnout, tj. neuznat za platnou.
22. Jízdenka z MA je neplatná:
 - nebyla-li aktivována,
 - byla-li použita před uplynutím ochranné doby a započítáním platnosti (s výjimkou nástupu do příměstských autobusů PID),
 - byla-li použita ve formě jízdenky před platností a nebyl současně předložen jiný platný jízdní doklad,
 - nepředložil-li cestující při použití kombinace jednotlivé jízdenky z MA a časových kupónů zároveň i tyto platné časové kupóny, příp. identifikátor s nimi spojený,
 - byla-li použita mimo rozsah pásmové platnosti, pro který je platná,
 - uplynula-li její časová platnost,
 - byla-li pořízena jiným způsobem než z Mobilní aplikace,
 - byla-li neoprávněně jakkoliv pozměněna, upravena nebo zkopírována,
 - nelze-li z příčin na straně cestujícího ověřit její platnost,
 - není-li při přepravní kontrole nalezena,
 - nebyla-li při elektronické kontrole (QR kód, NFC kontrola, kontrolní vizuální obrazec, on-line dotaz) uznána za platnou,
 - pokud si cestující tuto jízdenku aktivoval až v době provádění přepravní kontroly, nebo až po výzvě pracovníka přepravní kontroly nebo pověřené osoby dopravce.

V těchto případech je uživatel aplikace považován za cestujícího bez platného jízdního dokladu.

23. Pokud je MA využívána jako osobní identifikátor spojený s časovými kupóny, zobrazují se tyto kupóny na displeji obdobně jako jízdenky. Při kontrole a ověření pravosti se využívají stejné prvky jako u jízdenek (QR kód, NFC kontrola, kontrolní vizuální obrazec, on-line dotaz).

24. Časový kupón spojený s identifikátorem MA je neplatný:
 - byl-li použit před začátkem nebo po uplynutí své časové platnosti,
 - byl-li použit mimo rozsah pásmové platnosti, pro který je platný,
 - byl-li neoprávněně jakkoliv pozměněn, upraven nebo zkopírován,
 - nelze-li z příčin na straně cestujícího ověřit jeho platnost,
 - není-li při přepravní kontrole nalezen,
 - nebyl-li při elektronické kontrole (QR kód, NFC kontrola, kontrolní vizuální obrazec, on-line dotaz) uznán za platný.
25. Cestující je sám odpovědný za to, že jeho mobilní komunikační zařízení je po celou dobu jízdy nebo v momentě provádění přepravní kontroly funkční.
26. Případné zpětné doložení elektronického časového kupónu (též dokladu o nároku na zvláštní ceny jízdného nebo bezplatnou přepravu) spojeného s identifikátorem MA, který byl sice v momentě provádění přepravní kontroly předložen, ale který nebylo možno z příčin na straně cestujícího zkontrolovat (např. z důvodů dočasné nefunkčnosti mobilního komunikačního zařízení, poruchy, vybití baterie atd.), se řídí čl. XIII. odst. 7. písm. a), b) a c). Toto ustanovení neplatí ve vlacích PID.
27. Případné reklamace se řídí podmínkami provozovatele MA. Reklamaci je cestující oprávněn uplatnit bez zbytečného odkladu, nejpozději však do dvou měsíců ode dne reklamovaného poskytnutí služby, jinak právo na reklamaci zanikne. V případě neoprávněné reklamace cestující nemá nárok na snížení uložené příirážky.

XVII. Ustanovení společná, přechodná a závěrečná

1. Vztahy vznikající při provádění PID mezi dopravcem a cestujícími, kromě cenových vztahů, které upravuje tento tarif, jsou prováděny v souladu se zákonem č. 111/1994 Sb., o silniční dopravě, v platném znění, se zákonem č. 266/1994 Sb., o drahách, v platném znění a s Přepravním řádem a dopravce je vydává jako Smluvní přepravní podmínky. Výňatek ze Smluvních přepravních podmínek PID je uveřejněn v dopravních prostředcích, v metru a u lanové dráhy na Petřín v přepravním prostoru. Vztahy vznikající ve vlacích zapojených do systému PID při provádění přepravy mezi dopravcem a cestujícími jsou uvedeny v úplném znění Smluvních přepravních podmínek příslušného železničního dopravce.
2. Tarifní ustanovení v případě náhradní dopravy PID je řešeno zvláštním ustanovením v rámci příslušného dopravního a organizačního opatření vydávaného dopravci PID.
3. V případě vyhlášení smogové situace nebo jiné mimořádné situace na území hl. m. Prahy (pásma P, 0, B), při níž je v prostředcích PID vyhlášena bezplatná přeprava cestujících (nulová tarifní sazba), nevzniká držitelům časových jízdenek za dny bezplatné přepravy nárok na vrácení části jízdného.
4. Pro vztahy vyplývající z integrace vlaků zapojených do systému PID se ustanovení Tarifu PID použijí přiměřeně a v souladu s předpisy zapojených železničních dopravců a specifikace je řešena smluvně¹⁰⁾. Při případném zpoždění vlaku větším než 15 minut, pro které hrozí uplynutí platnosti jízdenky PID pro jednotlivou jízdu při přestupu z vlaku a pokračování v cestě dalšími prostředky PID v Praze nebo Středočeském kraji, si cestující nechají potvrdit zpoždění u pověřeného zaměstnance ČD (ve smyslu Smluvních přepravních podmínek Českých drah pro veřejnou drážní osobní dopravu (SPPO ČD) – „hlášenka o zpoždění vlaku“). Platnost jízdenky se prodlužuje o toto zpoždění zvýšené o 10 minut potřebných pro získání potvrzení.
5. Neobsazeno.
6. Po přechodnou dobu (do spuštění plného provozu) může být **omezen sortiment elektronických jízdenek PID** nabízených a prodávaných prostřednictvím **Mobilní aplikace (MA)**.
7. V případě mimořádných situací v provozu a distribuci elektronického jízdného poskytovaného ve spojení s identifikátory je hlavní město Praha, zastoupené organizací ROPID, oprávněno operativně vyhlásit úpravu tohoto Tarifu na www.pid.cz nebo www.dpp.cz, případně na www.praha.eu. Takováto operativní změna se nesmí dotknout tarifních sazeb schválených hl. m. Prahou a Středočeským krajem.
8. V případě nemožnosti vydávat duplikáty jízdních dokladů spojených s identifikátory bude cestujícím vydán náhradní doklad (zbývající část kupónu) v papírové podobě k Průkazce PID příslušné tarifní kategorie. Ustanovení týkající se výdeje duplikátů elektronických kupónů spojených s identifikátory se použijí v přiměřeném rozsahu.

9. **Od 1. 8. 2018 již není možné zakoupit k identifikátorům papírové časové kupóny vydávané ČD z UNIPOK. Tyto kupóny se vydávají pouze k průkazkám PID.**
10. Časové kupóny tarifní kategorie **Junior od 15 do 19 let** platné pro Prahu (pásma P, 0, B), které mají **časový začátek platnosti před datem 1. 9. 2018** (tj. před účinností změny této kategorie na věk od 15 do 18 let), platí i po datu 1. 9. 2018 až do konce své platnosti v režimu platném v době začátku jejich platnosti (tj. bez povinnosti dokládat studium), za předpokladu, že držitel kupónu ještě nedosáhl věku 19 let.
11. **Všichni oprávnění držitelé vydaných průkazek PID** (např. průkazka PID s označením „ŽÁKOVSKÁ“ pro děti 6–15 let, průkazky PID s označením „JUNIOR“, „STUDENT“, „SENIOR“ atd.) **a kupónů před datem účinnosti tohoto tarifu jsou oprávnění použít tyto jízdní doklady do konce jejich platnosti.**
12. Neobsazeno.
13. Tarif PID platný od 1. 2. 2016 v platném znění se zrušuje.
14. Tento tarif nabývá účinnosti dnem **1. 8. 2018**.

Ing. et Ing. Petr Tomčík v. r.
ředitel ROPID

Vysvětlivky

- 1) Dle aktuálního výměru Cenového věstníku MF ČR v platném znění.
- 2) Od data vyhlášení. Platnost ustanovení bude vyhlášena na www.pid.cz a www.dpp.cz.
- 3) § 29 zákona č. 87/1991 Sb., o mimosoudních rehabilitacích, ve znění pozdějších předpisů.
- 4) Zákon č. 329/2011 Sb., o poskytování dávek osobám se zdravotním postižením a o změně souvisejících zákonů, ve znění pozdějších předpisů.
- 5) Ustanovení se vztahuje na takový počet psů, který je přepravován v souladu se Smluvními přepravními podmínkami PID.
- 6) Tarifní smlouva je dohoda uzavřená mezi dopravci PID a ROPID o dělbě tržeb a smluvních ujednáních souvisejících s jízdními doklady PID.
- 7) Zákon č. 111/1998 Sb., o vysokých školách a o změně a doplnění dalších zákonů (zákon o vysokých školách), ve znění pozdějších předpisů.
- 8) Zákon č. 561/2004 Sb., o předškolním, základním, středním vyšším odborném a jiném vzdělávání (školský zákon), ve znění pozdějších předpisů.
- 9) § 10–14 zákona č. 117/1995 Sb., o státní sociální podpoře, ve znění pozdějších předpisů.
- 10) Smlouva o závazku veřejné služby ve veřejné drážní osobní dopravě a o úhradě prokazatelné ztráty dopravce uzavřená mezi hl. m. Prahou a Českými drahami.
- 11) Průkaz studenta vysokých škol je uznáván na základě smlouvy o spolupráci při distribuci jízdních dokladů uzavřené mezi vysokými školami uvedenými v příloze č. 7 tohoto Tarifu a DP.

Přílohy

- Příloha č. 1 Ceník jízdného PID.
- Příloha č. 2 Přehled identifikátorů odbavovacího systému a jejich vlastností.
- Příloha č. 3 Formy časových kupónů a vydávání jejich duplikátů.
- Příloha č. 4 Seznam úseků příměstských autobusových linek PID a železničních stanic a zastávek zařazených do pásma 0 a do pásma B.
- Příloha č. 5 Neobsazeno.
- Příloha č. 6 Označování jízdenek – vzor.
- Příloha č. 7 Seznam vysokých škol, které mají s DP uzavřenou smlouvu o spolupráci při distribuci jízdních dokladů.
- Příloha č. 8 Zařazení železničních stanic a zastávek v PID do pásem a dle způsobu označení jízdenek PID pro jednotlivou jízdu. Vzory označení jízdenek PID ve vlaku náhradním způsobem.
- Příloha č. 9 Místní tarify MHD platné v souběhu s Tarifem PID.
- Příloha č. 10 Vzory průkazek PID platných jako doklad o nároku na slevu nebo „Doklad o nároku na zvláštní ceny jízdného“.
- Příloha č. 11 Překryvy PID s jinými integrovanými systémy.
- Příloha č. 12 Seznam vlaků linek dálkové železniční dopravy (rychlíků) zařazených do systému PID.

Ceník jízdného PID

Jízdenky pro jednotlivou jízdu

* ode dne vyhlášení

Počítání pásem	P-P-0-B-1-2-3-4-5-6-7-8-9-10*-11*
----------------	-----------------------------------

A			
Jízdenky pro jednotlivou jízdu plnocenné			
Počet pásem	Časová platnost [min]	Cena [Kč]	Pravidla použití v pásmech
2	15	12	jen vnější pásma; neplatí v Praze P, 0, B
2	30	18	v Praze jen B-1; neplatí v P a 0
3	60	24	0-B-1 nebo B-1-2 nebo tři vnější pásma
4 (Praha)	30	24	Praha (P-P-0-B)
4	90	32	
5	120	40	
6	150	46	
7	180	54	
8	210	62	
9	240	68	
10	270	76	
11	300	84	
12	330	92	
13	360	100	
14*	390*	108*	
15*	420*	116*	

B			
Jízdenky pro jednotlivou jízdu zvýhodněné ve výši 50 % plnocenného jízdného – pro děti 6-15 let** , pro seniory 60-70 let** a občany v hmotné nouzi			
Počet pásem	Časová platnost [min]	Cena [Kč]	Pravidla použití v pásmech
4 (Praha)	30	12	Praha (P-P-0-B)
4	90	16	Praha (P-P-0-B)

Doložení nároku na slevu:

- **Děti 6-15 let**** – povinnost doložit věk, pokud je dítě starší 10 let a nemá nárok na zvláštní ceny jízdného
- **Senioři 60-70 let**** – povinnost doložit věk
- **Hmotná nouze** – povinnost doložit nárok průkazkou PID nebo slevovou aplikací a potvrzením o důchodu nebo dávkách

** V Praze (pásma P, 0, B) hradí uvedené jízdné **děti 6-15 let** a **senioři nad 65 let** jen tehdy, pokud nemají nárok na zvláštní ceny jízdného nebo bezplatnou přepravu.

Jízdenku za **16 Kč** lze použít k úhradě **přepraveného** za zpoplatněné **zavazadlo nebo psa ve všech pásmech PID**. Časová platnost je shodná s jednotlivou jízdenkou cestujícího.

C			
Jízdenky pro jednotlivou jízdu zvýhodněné – celostátní jízdné ve výši 25 % plnocenného jízdného , platné v pásmech 0, B a ve vnějších pásmech pro děti 6-15 let** , junioři 15-18 let , studenty 18-26 let a seniory nad 65 let**			
Počet pásem	Časová platnost [min]	Cena [Kč]	Pravidla použití v pásmech
2	15	3	jen vnější pásma; neplatí v Praze P, 0, B
2	30	4	v Praze jen B-1; neplatí v P a 0
3	60	6	neplatí v P
4	90	8	neplatí v P
5	120	10	neplatí v P
6	150	11	neplatí v P
7	180	13	neplatí v P
8	210	15	neplatí v P
9	240	17	neplatí v P
10	270	19	neplatí v P
11	300	21	neplatí v P
12*	330*	23*	neplatí v P
13*	360*	25*	neplatí v P

Doložení nároku na slevu:

- **Děti 6-15 let**** – nedokládá se, při pochybnostech hodnověrné doložení věku u dětí starších 10 let
- **Junioři 15-18 let** – povinnost doložit věk
- **Studenti 18-26 let** – povinnost doložit věk a potvrzení o studiu
- **Senioři nad 65 let**** – povinnost doložit věk

Ve vlacích PID platí toto jízdné i pro **osoby starší 70 let** (povinnost doložit věk) a **držitele průkazů ZTP a ZTP/P**.

** V Praze (pásma 0, B) hradí uvedené jízdné **děti 6-15 let** a **senioři nad 65 let** jen tehdy, pokud nemají nárok na zvláštní ceny jízdného nebo bezplatnou přepravu.

Další jízdenky pro jednotlivou jízdu

SMS jízdenky pro jednotlivou jízdu				
Druh	Cena	Časová platnost	Pásmová platnost	Poznámka
30 min - plnocenná	24 Kč	30 min	P	neplatí v 0, B a ve vnějších
90 min - plnocenná	32 Kč	90 min	P	neplatí v 0, B a ve vnějších
Jízdenky z doplňkového prodeje v pásmu 0 u řidiče v autobusových linkách MHD				
Druh	Cena	Časová platnost	Pásmová platnost	Poznámka
Plnocenná	40 Kč	90 min	P, 0, B nebo 4 pásma	cena včetně přírážky 8 Kč
Zvýhodněná 1/2	20 Kč	90 min	P, 0, B nebo 4 pásma	cena včetně přírážky 4 Kč; doložení nároku na slevu
Jízdenky z doplňkového prodeje ve vlacích PID dopravce KŽC Doprava				
Druh	Cena	Časová platnost	Pásmová platnost	Poznámka
Plnocenná	40 Kč	90 min	P, 0, B	cena včetně přírážky 8 Kč
Zvýhodněná 1/2	20 Kč	90 min	P, 0, B	cena včetně přírážky 4 Kč; doložení nároku na slevu
Jízdenky z doplňkového prodeje v tramvajích a metru hrazené z bankovní platební karty prostřednictvím bezkontaktního platebního terminálu				
Druh	Cena	Časová platnost	Pásmová platnost	Poznámka
30 min - plnocenná	24 Kč	30 min	P, 0, B	
90 min - plnocenná	32 Kč	90 min	P, 0, B	
30 min - zvýhodněná 1/2	12 Kč	30 min	P, 0, B	děti 6-15, senioři 60-70, hmotná nouze; doložení nároku na slevu
90 min - zvýhodněná 1/2	16 Kč	90 min	P, 0, B	děti 6-15, senioři 60-70, hmotná nouze; doložení nároku na slevu

Krátkodobé jízdenky

Krátkodobé přenosné jízdenky jednodenní a vícedenní				
Druh	Cena	Časová platnost	Pásmová platnost	Poznámka
24hodinová plnocenná	110 Kč	24 h	P, 0, B	
24hodinová zvýhodněná 1/2	55 Kč	24 h	P, 0, B	děti 6-15, senioři 60-70, hmotná nouze; doložení nároku na slevu
3denní - plnocenná	310 Kč	72 h	P, 0, B	
24hodinová Praha XXL	160 Kč	24 h	P, 0, B, 1, 2, 3, 4	
24hodinová Krajská	150 Kč	24 h	jen vnější pásma PID	neplatí v Praze
24hodinová Krajská zvýhodněná 1/4	37 Kč	24 h	jen vnější pásma PID	neplatí v Praze; děti 6-15, junioři 15-18, studenti 18-26, senioři nad 65 let
24hodinová Celosystémová	240 Kč	24 h	všechna pásma PID	
Krátkodobé jízdenky vydávané železničními dopravci				
Druh	Cena	Časová platnost	Pásmová platnost	Poznámka
jednodenní T+R	70 Kč	do 1:00 dalšího dne	P, 0, B	vydává se k jízdním dokladům ČD
jednodenní T+R zvýhodněná	35 Kč	do 1:00 dalšího dne	P, 0, B	vydává se k jízdním dokladům ČD; doložení nároku na slevu
Skupinová víkendová jízdenka region Středočeský + MHD Praha (ČD – Středočeský kraj a Praha)	444 Kč	do 24:00 dne platnosti	P, 0, B	jízdní doklad ČD
Skupinová víkendová jízdenka síťová + MHD Praha (ČD celostátní)	829 Kč	do 24:00 dne platnosti	P, 0, B	jízdní doklad ČD
MÁV Start - 3denní	310 Kč	3 kalendářní dny	P, 0, B	obchodní nabídka maďarských železnic MÁV
SMS krátkodobé jízdenky				
Druh	Cena	Časová platnost	Pásmová platnost	Poznámka
SMS 24hodinová	110 Kč	24 h	P	neplatí v 0, B a ve vnějších pásmech; neplatí ve vlacích PID
SMS 72hodinová	310 Kč	72 h	P	neplatí v 0, B a ve vnějších pásmech; neplatí ve vlacích PID
Jízdenky z doplňkového prodeje v tramvajích a metru hrazené z bankovní platební karty prostřednictvím bezkontaktního platebního terminálu				
Druh	Cena	Časová platnost	Pásmová platnost	Poznámka
24hodinová - plnocenná	110 Kč	24 h	P, 0, B	
24hodinová - zvýhodněná 1/2	55 Kč	24 h	P, 0, B	děti 6-15, senioři 60-70, hmotná nouze; doložení nároku na slevu

Časové kupóny PID pro Prahu

Pásmo **B** je u kupónů součástí pásma **0** a na kupónech se neuvádí. Označení **P, 0** tedy u kupónů znamená **P, 0, B**

Časové kupóny platné v Praze (P, 0)	Elektronický záznam	Z Jízdenkového programu	Cena	Volitelnost začátku platnosti
Občanský	měsíční	30denní	550 Kč	celoroční
	čtvrtletní	90denní	1 480 Kč	celoroční
	pětiměsíční	150denní	2 450 Kč	celoroční
	roční	365/366denní	3 650 Kč	celoroční
Junior 15-19	měsíční	30denní	130 Kč	celoroční
	čtvrtletní	90denní	360 Kč	celoroční
	roční	365/366denní	1 280 Kč	celoroční
Student 19-26	měsíční	30denní	130 Kč	celoroční
	čtvrtletní	90denní	360 Kč	celoroční
	roční	365/366denní	1 280 Kč	omezená na období od 15. 8. do 1. 11.
Senior 60-65 let, Hmotná nouze	měsíční	30denní	130 Kč	celoroční
	čtvrtletní	90denní	360 Kč	celoroční
	roční	365/366denní	1 280 Kč	celoroční
Časová jízdenka dlouhodobá přenosná (P, 0)	měsíční přenosná	30denní přenosná	670 Kč	celoroční
	čtvrtletní přenosná	90denní přenosná	1 880 Kč	celoroční
	roční přenosná	365/366denní přenosná	6 100 Kč	celoroční

Bezplatné přepravy a zvláštní ceny jízdného v Praze (pásmo P, 0, B)

Bezplatné přepravy (BP)	Elektronický záznam (aplikace) spojený s identifikátorem	Papírový doklad	Jiný způsob doložení BP	Poznámka
Děti do 6 let	není	není	nedokládá se	
Senioři nad 70 let	není	není	oficiální průkaz*	neplatí ve vlacích PID
Osoby ZTP a ZTP/P	není	není	průkaz ZTP, ZTP/P	neplatí ve vlacích PID
Osoby dle zvláštního předpisu	není	není	dle zvláštního předpisu	mimosoudní rehabilitace; neplatí ve vlacích PID

Zvláštní ceny jízdného (ZCJ) - 0 Kč	Elektronický záznam (aplikace) spojený s identifikátorem	Papírový doklad	Jiný způsob doložení ZCJ	Poznámka
Děti 6-15 let (do 10 let)	doklad o nároku na ZCJ	Průkaz Dítě 6-15	oficiální průkaz*	
Děti 6-15 let (nad 10 let)	doklad o nároku na ZCJ	Průkaz Dítě 6-15	není	
Senioři 65-70 let	doklad o nároku na ZCJ	Průkaz Senior 65-70	není	
Senioři nad 70 let ve vlacích PID	doklad o nároku na ZCJ	Průkaz Senior 70+	není	
Doprovod dítěte do 3 let	není	Průkaz Dítě do 3 let	není	neplatí ve vlacích PID

* Oficiálním průkazem se rozumí průkaz nebo doklad vydaný státní správou, právnickou osobou nebo dopravcem, obsahující jméno, příjmení, datum narození a fotografii držitele (občanský průkaz, cestovní pas, průkazka PID nebo průkazka jiného dopravce, žákovský průkaz, školní průkazka apod.)

Doplňkové kupóny BUS+VLAK pro pásmo 0 a vnější pásma PID

* ode dne vyhlášení

Pásmo **B** je u kupónů součástí pásma **0** a na kupónech se neuvádí.

A	Doplňkové kupóny občanské	Elektronické kupóny k osobnímu identifikátoru			Papírové kupóny k Průkazce PID			Poznámka
Druh kupónu		Elektronický záznam (celoročně volitelný začátek platnosti)			Z Jízdenkového programu nebo z UNIPOK (celoročně volitelný začátek platnosti)			Tyto kupóny neplatí nikdy v pásmu P.
Platnost		Měsíční	Čtvrtletní	Roční	30denní	90denní	365/366denní - nevydávají se z UNIPOK	
jedno vnější pásmo samostatné	300 Kč	760 Kč	3 010 Kč	300 Kč	760 Kč	3 010 Kč	nelze pro pásmo 0	
2 navazující pásma	460 Kč	1 200 Kč	4 752 Kč	460 Kč	1 200 Kč	4 752 Kč		
3 navazující pásma	700 Kč	1 800 Kč	7 128 Kč	700 Kč	1 800 Kč	7 128 Kč		
4 navazující pásma	920 Kč	2 400 Kč	9 504 Kč	920 Kč	2 400 Kč	9 504 Kč		
5 navazujících pásem	1 130 Kč	3 000 Kč	11 880 Kč	1 130 Kč	3 000 Kč	11 880 Kč		
6 navazujících pásem	1 350 Kč	3 600 Kč	14 256 Kč	1 350 Kč	3 600 Kč	14 256 Kč		
7 navazujících pásem	1 560 Kč	4 200 Kč	16 632 Kč	1 560 Kč	4 200 Kč	16 632 Kč		
8 navazujících pásem	1 780 Kč	4 800 Kč	19 008 Kč	1 780 Kč	4 800 Kč	19 008 Kč		
9 navazujících pásem	2 000 Kč	5 400 Kč	21 384 Kč	2 000 Kč	5 400 Kč	21 384 Kč		
10 navazujících pásem	2 220 Kč	6 000 Kč	23 760 Kč	2 220 Kč	6 000 Kč	23 760 Kč		
11 navazujících pásem*	2 440 Kč	6 600 Kč	26 136 Kč	2 440 Kč	6 600 Kč	26 136 Kč		
12 navazujících pásem*	2 660 Kč	7 200 Kč	28 512 Kč	2 660 Kč	7 200 Kč	28 512 Kč		

B	Doplňkové kupóny zvýhodněné celostátní 25 % pro děti 6-15 let, juniory 15-18 let, studenty 18-26 let**, seniory 65-70 let	Elektronické kupóny k osobnímu identifikátoru			Papírové kupóny k Průkazce PID			Poznámka
Druh kupónu		Elektronický záznam (celoročně volitelný začátek platnosti)			Z Jízdenkového programu nebo z UNIPOK (celoročně volitelný začátek platnosti)			Tyto kupóny neplatí nikdy v pásmu P.
Platnost		Měsíční	Čtvrtletní	Roční**	30denní	90denní	365/366denní** - nevydávají se z UNIPOK	
jedno vnější pásmo samostatné	75 Kč	190 Kč	752 Kč	75 Kč	190 Kč	752 Kč	nelze pro pásmo 0	
2 navazující pásma	115 Kč	300 Kč	1 188 Kč	115 Kč	300 Kč	1 188 Kč		
3 navazující pásma	175 Kč	450 Kč	1 782 Kč	175 Kč	450 Kč	1 782 Kč		
4 navazující pásma	230 Kč	600 Kč	2 376 Kč	230 Kč	600 Kč	2 376 Kč		
5 navazujících pásem	282 Kč	750 Kč	2 970 Kč	282 Kč	750 Kč	2 970 Kč		
6 navazujících pásem	337 Kč	900 Kč	3 564 Kč	337 Kč	900 Kč	3 564 Kč		
7 navazujících pásem	390 Kč	1 050 Kč	4 158 Kč	390 Kč	1 050 Kč	4 158 Kč		
8 navazujících pásem	445 Kč	1 200 Kč	4 752 Kč	445 Kč	1 200 Kč	4 752 Kč		
9 navazujících pásem	500 Kč	1 350 Kč	5 346 Kč	500 Kč	1 350 Kč	5 346 Kč		
10 navazujících pásem	555 Kč	1 500 Kč	5 940 Kč	555 Kč	1 500 Kč	5 940 Kč		
11 navazujících pásem*	610 Kč	1 650 Kč	6 534 Kč	610 Kč	1 650 Kč	6 534 Kč		
12 navazujících pásem*	665 Kč	1 800 Kč	7 128 Kč	665 Kč	1 800 Kč	7 128 Kč		

** Kupóny Roční a 365/366denní se nevydávají pro tarifní kategorii Student 18–26 let.

Tarifní kategorie	Doložení nároku na slevu
Dítě 6-15 let	doložení věku
Junior 15-18 let	doložení věku
Student 18-26 let	doložení věku a potvrzení o studiu nebo ISIC
Senior 65-70 let	doložení věku

Příloha 2

Přehled identifikátorů odbavovacího systému a jejich vlastností

Identifikátory a jejich vlastnosti	Lítačka osobní typ I - s evidencí	Lítačka osobní typ II - bez evidence	Lítačka - anonymní	In Karta osobní - typ I	Bankovní platební karta osobní - typ I	Bankovní platební karta - anonymní	Bankovní platební karta emulovaná v mobilu
Občanské jízdné	ano	ano	ne	ano	ano	ne	ne
Slevové jízdné	ano	ne	ne	ano	ano	ne	ne
Dlouhodobé přenosné jízdné	ne	ne	ano	ne	ne	ano	ne
Prodej kuponu delší než platnost karty	ano	ne	ne	ano	ano	ne	ne
Zpětné doložení při zapomenutí dokladu	ano	ne	ne	ano	ano	ne	ne
Vrácení jízdného podle čl. X. Tarifu PID	ano	ne	ne	ano	ano	ne	ne
Duplikát kupónu při nefunkční čitelné kartě	ano	ano	ano	ano	ano	ne	ne
Duplikát kupónu při ztrátě či poškození	ano	ne	ne	ano	ano	ne	ne
Vydání	web a přepážka	pouze přepážka	pouze přepážka	—	—	—	—
Osobní údaje na potisku karty	jméno, příjmení, fotografie	jméno, příjmení, fotografie	ne	jméno, příjmení, fotografie	—	—	—
Osobní údaje v čipu karty	—	—	—	—	—	—	—
Osobní údaje v evidenci systému	jméno, příjmení, fotografie, datum narození, kontakt	ne	ne	jméno, příjmení, fotografie, datum narození, kontakt	jméno, příjmení, fotografie, datum narození, kontakt	ne	ne
Doložení nároku na zvláštní ceny jízdného	ano	ne	ne	ano	ano	ne	ne
Možnost převedení na jiný typ	pouze na Lítačku typ II - bez evidence	ne	ne	ne	ne (není možné zpět na anonymní)	pouze na bankovní osobní - typ I	ne
Souběh typů	ano	nelze s jinou Lítačkou	—	ano	ano	—	—

Příloha 3

Pásmo B je u kupónů součástí pásma 0 a na kupónech se neuvádí.

Formy časových kupónů pro Prahu (pásma P a 0) a vydávání jejich duplikátů															
Časový kupón	Průkazka / identifikátor	Typ	Kategorie							Přenosné občanské jízdné	Duplikát kupónu	Možnost vydat duplikát kupónu			
			Občanský	Dítě 6-15	Junior 15-18	Student 18-26	Senior 60-65	Senior 65-70	Senior nad 70*						
				ZCJ					ZCJ	BP	BP	X			
papírový z Jízdenkového programu	Průkazka PID	I - s evidencí	X	ZCJ	X	X	X	ZCJ	BP	BP	X	—	X	1× za 24 měsíců	
papírový z Jízdenkového programu	Průkazka PID	II - bez evidence	X	ZCJ	—	—	—	ZCJ	BP	BP	—	—	—		
papírový z Jízdenkového programu	--	přenosný	—	ZCJ	—	—	—	ZCJ	BP	BP	—	X	—		
papírový - emise z tiskárny	Průkazka PID	I - s evidencí	—	ZCJ	—	—	—	ZCJ	BP	BP	—	—	—		
papírový - emise z tiskárny	Průkazka PID	II - bez evidence	—	ZCJ	—	—	—	ZCJ	BP	BP	—	—	—		
papírový z UNIPOK	Průkazka PID	I - s evidencí	—	ZCJ	—	—	—	ZCJ	BP	BP	—	—	—		
papírový z UNIPOK	Průkazka PID	II - bez evidence	—	ZCJ	—	—	—	ZCJ	BP	BP	—	—	—		
elektronický záznam	osobní identifikátor	I - s evidencí	X	ZCJ	X	X	X	ZCJ	BP	BP	X	—	X	kdykoliv	
elektronický záznam	osobní identifikátor	II - bez evidence	X	ZCJ	—	—	—	ZCJ	BP	BP	—	—	—	viz Příloha 2	
elektronický záznam	anonymní identifikátor	anonymní	—	ZCJ	—	—	—	ZCJ	BP	BP	—	X	—	viz Příloha 2	

BP – bezplatná přeprava
ZCJ – zvláštní ceny jízdného 0 Kč
* Senior nad 70 – ve vlacích PID na území Prahy nárok na ZCJ, jinak dle tarifu železničního dopravce
** ZTP a ZTP/P – ve vlacích PID na území Prahy přeprava dle tarifu železničního dopravce

Formy časových kupónů pro vnější pásma PID a dojezdové pásmo 0 a vydávání jejich duplikátů														
Časový kupón	Průkazka / identifikátor	Typ	Kategorie							ZTP, ZTP/P**	Hmotná nouze	Přenosné občanské jízdné	Duplikát kupónu	Možnost vydat duplikát kupónu
			Občanský	Dítě 6-15	Junior 15-18 od 1.9.2018	Student 18-26 od 1.9.2018	Senior 60-65	Senior 65-70	Senior nad 70*					
papírový z Jízdenkového programu	Průkazka PID	I - s evidencí	X	X	X	X	—	X	BP	BP	—	—	X	1x za 24 měsíců
papírový z Jízdenkového programu	Průkazka PID	II - bez evidence	X	—	—	—	—	—	BP	BP	—	—	—	
papírový z Jízdenkového programu	--	přenosný	—	—	—	—	—	—	BP	BP	—	—	—	
papírový - emise z tiskárny***	Průkazka PID	I - s evidencí	X	X	—	—	—	—	BP	BP	—	—	—	
papírový - emise z tiskárny***	Průkazka PID	II - bez evidence	X	—	—	—	—	—	BP	BP	—	—	—	
papírový z UNIPOK	Průkazka PID	I - s evidencí	X	X	X	X	—	X	BP	BP	—	—	—	
papírový z UNIPOK	Průkazka PID	II - bez evidence	X	—	—	—	—	—	BP	BP	—	—	—	
elektronický záznam	osobní identifikátor	I - s evidencí	X	X	X	X	—	X	BP	BP	—	—	X	kdykoliv
elektronický záznam	osobní identifikátor	II - bez evidence	X	—	—	—	—	—	BP	BP	—	—	—	viz Příloha 2
elektronický záznam	anonymní identifikátor	anonymní	—	—	—	—	—	—	BP	BP	—	—	—	viz Příloha 2

BP -- bezplatná přeprava

* **Senior nad 70** - ve vlacích PID ve vnějších pásmech přeprava dle tarifu železničního dopravce nebo nárok na celostátní zvýhodněné jízdné ve výši 25 % plnocenného (od 1. 9. 2018)

** **ZTP a ZTP/P** - ve vlacích PID ve vnějších pásmech přeprava dle tarifu železničního dopravce nebo nárok na celostátní zvýhodněné jízdné ve výši 25 % plnocenného (od 1. 9. 2018)

*** Papírové kupóny s pevnou dobou platnosti, vydávané emisí z tiskárny, se vydávají jen do konce roku 2018 (kupóny pro děti 6-15 let do konce srpna 2018). Kategorie **Junior 15-18** a **Student 18-26** používají do 31. 8. 2018 ve vnějších pásmech PID občanské jízdné. Kategorie **Senior 60-65** a **Hmotná nouze** ve vnějších pásmech nejsou zavedeny, cestující hradí občanské jízdné nebo zlevněné jízdné, na které prokáže nárok.

Příloha č. 4

Seznam zastávek zařazených do pásma B, pro vlaky zařazené do systému PID stanice a zastávky zařazené do pásma 0 nebo B

1. Příměstské linky

Pásmo B – příměstské autobusové linky

- 300 Dědina – Nádraží Veleslavín
- 301 Mrákovská – Řeporyjské náměstí
- 302 Moravanská – Huntířovská
- 303 Koloděje – Bazar; Sychrov – Nádraží Horní Počernice (zastávky v Šestajovicích v pásmu B, 1)
- 306 Sobín – Zličín
- 307 Depo Zličín – Zličín
- 308 Depo Zličín – Zličín
- 309 Depo Zličín – Zličín; Zderazská – Nádraží Radotín
- 310 Depo Zličín – Zličín
- 311 Depo Zličín – Zličín
- 312 K Tuchoměřicům – Bořislavka
- 313 Zderazská – Nádraží Radotín
- 314 Strnady – Zbraslavské náměstí (zastávky v Jílovišti v pásmu B, 1)
- 315 Na Viničkách – Sídliště Radotín
- 316 Pučálka – Bořislavka
- 317 —
- 318 K Chatám – Zbraslavské náměstí
- 319 Terminál 1/Schengenská – Letiště
- 320 —
- 321 —
- 322 Terminál 1 – Nádraží Veleslavín
- 323 U Hangáru – Nádraží Veleslavín
- 324 U Hangáru – Zličín
- 325 Benice – Nádraží Uhříněves
- 326 Drazdecká/Hrnčíře – Opatov
- 327 Drazdecká/Hrnčíře – Opatov
- 328 Opatov
- 329 Koloděje – Dolní Měcholupy
- 330 Dědina – Nádraží Veleslavín
- 331 Písnice – U Zvoničky
- 332 Pramenná – IKEM
- 333 Písnice – U Zvoničky
- 334 —
- 335 Pramenná – IKEM
- 336 Na Hůrce – Zličín
- 337 Pramenná – IKEM
- 338 Strnady – Zbraslavské náměstí (zastávky v Jílovišti v pásmu B, 1)
- 339 Pramenná – IKEM
- 340 Sedlecký přívoz – Nádraží Podbaba
- 341 Točná – Hornocholupická
- 343 Bazar – Nádraží Klánovice-sever (zastávky v Šestajovicích v pásmu B, 1)
- 344 Sychrov – Nádraží Horní Počernice (zastávky v Šestajovicích v pásmu B, 1)
- 346 Černý Most (pásmo B, 1)
- 347 Depo Zličín – Zličín; Na Hůrce – Obora Hvězda
- 348 Na Boleslavce – Ďáblice
- 349 —
- 350 Sedlecký přívoz – Nádraží Podbaba

- 351 Třeboradice – Obchodní centrum Čakovice
- 352 Mrákovská – Řeporyjské náměstí
- 353 Čertousy – Nádraží Horní Počernice (zastávky v Šestajovicích v pásmu B, 1)
- 354 Sychrov – Nádraží Horní Počernice
- 355 Lysolaje – Nádraží Podbaba
- 356 Pučálka – Bořislavka
- 358 Depo Zličín – Zličín
- 359 Výhledy/Výhledské náměstí – Suchdol
- 360 Strnady – Zbraslavské náměstí (zastávky v Jílovišti v pásmu B, 1)
- 361 Strnady – Zbraslavské náměstí (zastávky v Jílovišti v pásmu B, 1)
- 362 IKEM
- 363 K Sukovu – Opatov
- 364 Uhříněveský hřbitov – Dolní Měcholupy
- 366 Pod Hradem – Dolní Měcholupy
- 367 Černý Most (pásmo B, 1)
- 368 Na Boleslavce – Ďáblice
- 369 Na Boleslavce – Ďáblice
- 370 Pruněřovská – Kobylisy
- 371 Pruněřovská – Kobylisy
- 372 Pruněřovská – Kobylisy
- 373 Pruněřovská – Kobylisy
- 374 Pruněřovská – Kobylisy
- 375 Vinoř – Huntířovská
- 376 Vinoř – Huntířovská
- 377 Tuháňská – Obchodní centrum Čakovice
- 378 Vinoř – Huntířovská
- 379 Černý Most (pásmo B, 1)
- 380 Depo Zličín – Zličín
- 381 Uhříněves – Nové náměstí
- 382 Uhříněveský hřbitov – Betonárka
- 383 Uhříněveský hřbitov – Betonárka
- 384 Depo Zličín – Zličín
- 385 Hrnčířský hřbitov – Opatov
- 386 Zličín
- 387 Uhříněves – Nové náměstí
- 390 Strnady – Zbraslavské náměstí (zastávky v Jílovišti v pásmu B, 1)
- 391 Sídliště Rohožník – Nádraží Klánovice
- 392 —
- 393 —
- 395 —
- 396 Nádraží Satalice – Na Tykačce
- 397 Opatov
- 398 Sychrov – Nádraží Horní Počernice
- 399 Dědina – Nádraží Veleslavín
- 951 Sídliště Radotín/Na Viničkách – Nádraží Radotín
- 952 Depo Zličín – Halenkovská
- 953 Vinoř – Bakovská
- 954 Sedlecký přívoz – Nádraží Podbaba
- 955 Terminál 1
- 956 Pramenná – IKEM
- 957 Sobín – Zličín – Halenkovská
- 958 Pruněřovská – Kobylisy
- 959 Uhříněves – Dolní Měcholupy
- 960 —

Stav je platný k datu vydání tohoto Tarifu PID. Zastávky zařazené do B jsou uvedeny v jízdních řádech. Úpravy v zařazení zastávek do pásma B v průběhu provozu nejsou samostatným důvodem ke změně Tarifu PID, budou však zapracovány do nejbližšího následujícího dodatku tohoto Tarifu PID.

2. Vlaky zapojené do systému PID

a) Pásmo 0 – úseky železničních tratí:

trať 011	Praha-Libeň až Praha-Klánovice
trať 070	Praha-Vysočany až Praha-Čakovice
trať 090	Praha-Holešovice zast. (Praha-Holešovice) až Praha-Sedlec
trať 091	Praha-Hostivař až Praha-Sedlec
trať 120	Praha-Dejvice až Praha-Ruzyně
trať 122	Praha-Smíchov severní nást. až Praha-Zličín
trať 171	Praha-Smíchov až Praha-Radotín
trať 173	Praha-Smíchov až Praha-Řeporyje
trať 210	Praha-Braník až Praha-Zbraslav
trať 221	Praha-Strašnice zast. až Praha-Kolovraty
trať 231	Praha-Vysočany až Praha-Horní Počernice

b) z toho pásmo B:

trať 011	Praha-Klánovice
trať 070	Praha-Čakovice, Praha-Kbely, Praha-Satalice
trať 090	Praha-Sedlec; Praha-Podbaba
trať 091	Praha-Sedlec; Praha-Podbaba
trať 120	Praha-Ruzyně; Praha-Veleslavín
trať 122	Praha-Zličín
trať 171	Praha-Radotín
trať 173	Praha-Řeporyje
trať 210	Praha-Zbraslav; Praha-Komořany
trať 221	Praha-Kolovraty; Praha-Uhřetěves; Praha-Horní Měcholupy
trať 231	Praha-Horní Počernice

Stav je platný k datu vydání tohoto Tarifu PID. Zastávky a stanice zařazené do pásma 0, resp. B jsou uvedeny v jízdních řádech. Úpravy v zařazení zastávek a stanic do pásma 0, resp. B v průběhu provozu nejsou samostatným důvodem ke změně Tarifu PID, budou však zapracovány do nejbližšího následujícího dodatku tohoto Tarifu PID.

Příloha č. 6

Označování jízdenek – vzor



Označovací pole je tvořeno chemicky reagujícími proužky, které způsobí dvoubarevné zbarvení vytištěných údajů po označení. Změna barvy je patrná již 30 sekund až 1 minutu po označení, k úplnému vybarvení dochází přibližně za 5 minut. Údaje z označovače na jízdenkách jsou shodné s údaji uvedenými u jízdenek ze stacionárního automatu. Tyto informace se vztahují ke všem jízdenkám vydávaným v předprodeji.

Údaje na jízdenkách označených v označovacích zařízeních

Jízdenka ze stacionárního automatu

čas (hodiny – minuty)

datum (den – měsíc – rok)

tarifní pásmo

číslo linky (pouze v tramvajích, autobusech a přívozech)

evidenční číslo vozu, vyjma přívozů a žel. st. (v metru umístění označovače, v žel. st. její číslo)

číslo označovače (v metru označení stanice), vyjma žel. st. a přívozů

druh dopravy (A, ED, M, CD, PRIVOZ)

Označovací pole jízdenek ze stacionárních automatů je tvořeno chemicky reagujícími proužky, které způsobí dvoubarevné zbarvení vytištěných údajů po označení. Změna barvy je patrná již 30 sekund až 1 minutu po označení, k úplnému vybarvení dochází přibližně za 5 minut. Tyto informace se vztahují ke všem jízdenkám vydávaným v předprodeji.

Údaje na jízdenkách vydaných řidičem na příměstských autobusových linkách

datum (den – měsíc – rok)

čas (hodiny – minuty)

tarifní pásmo

pořadové číslo jízdenky

číslo odbavovacího zařízení

evidenční číslo vozu

linka

Příloha č. 7

Seznam vysokých škol, které mají s DP uzavřenou smlouvu o spolupráci při distribuci jízdních dokladů

- České vysoké učení technické v Praze (ČVUT)
- Univerzita Karlova v Praze (UK)
- Česká zemědělská univerzita v Praze (ČZU)
- Vysoká škola chemicko-technologická v Praze (VŠCHT)
- Akademie múzických umění

V případě ukončení smluvní spolupráce s některou z vyjmenovaných vysokých škol jsou průkazy studenta uznávány jako součást jízdního dokladu až do ukončení platnosti zakoupeného časového kuponu. Po datu ukončení spolupráce nelze již kupon k průkazu studenta zakoupit.

Příloha č. 8

a) Zařazení železničních stanic a zastávek v PID do pásem a dle způsobu označení jízdenek PID pro jednotlivou jízdu

Stanice/zastávka	Číslo tratě dle KJŘ	Tarifní pásmo PID	Způsob označení jízdenek PID				Poznámka
			A	B	C	D	
Bahno	235	6	–	–	–	●	
Bakov nad Jizerou	063, 070, 080	8	–	–	–	●	
Bakov nad Jizerou město	063, 070	8	–	–	–	●	
Bečváry	013, 014	5	–	–	*	●	*...ve vlacích Podlipanský motoráček
Bechov	064	8	–	–	–	●	
Bělá pod Bezdězem	080	8	–	–	–	●	
Bělá pod Bezdězem město	080	8	–	–	–	●	
Bělá pod Bezdězem zastávka	080	8	–	–	–	●	
Běleč	172	3	–	–	●	–	
Benešov u Prahy	220, 221, 222	5	●	–	–	–	
Beroun	170, 171, 173, 174, 200	4	●	–	–	–	
Beroun-Závodí	173, 174	4	–	–	●	–	
Běrunice	062	8	–	–	–	●	
Bezděz	080	9	–	–	–	●	
Bojanovice	210	2	–	–	●	–	
Bojov	210	2	–	–	●	–	
Bolina	222	7	–	–	–	●	
Bošice	012, 013	5	–	●	*	–	*...ve vlacích Podlipanský motoráček
Bošice zastávka	013	5	–	●	*	–	*...ve vlacích Podlipanský motoráček
Brandýs nad Labem	074	2	–	●	–	–	
Brandýs nad Labem zastávka	074	2	–	●	–	–	
Brandýs nad Labem-Zápská	074	2	–	●	–	–	
Brandýsek	093	4	●	–	–	–	
Bratkovice	200	6	–	●	–	–	
Březina nad Jizerou	070	9	–	–	–	●	
Březnice	200, 203, 204	8	–	●	*	–	*...v rychlicích
Březno u Mladé Boleslavi	064	8	–	–	–	●	
Bříza obec	096	5	–	●	–	–	
Buda	063	8	–	–	–	●	
Budčice	212	8	–	–	–	●	
Bukovno	064	7	–	–	–	●	
Bykáň	235	6	–	–	–	●	
Bystřice u Benešova	220	6	–	–	–	●	
Byšice	070	4	–	–	–	●	
Cerhenice	011	5	–	–	–	●	
Cerhovice	170	7	–	–	–	●	
Církvice	230	7	–	–	–	●	
Cítov	090	5	–	–	●	–	
Ctiněves	095	5	–	●	–	–	
Čachovice	071	5	–	–	–	●	
Čáslav	230, 236	8	–	–	–	●	
Čelákovice	074, 231, 233	2	●	–	–	–	

Stanice/zastávka	Číslo traťe dle KJŘ	Tarifní pásmo PID	Způsob označení jízdenek PID				Poznámka
			A	B	C	D	
Čelákovice zastávka	074	2	–	●	–	–	
Čelákovice-Jiřina	231	2	●	–	–	–	
Čerčany	210, 212, 221	4	●	–	–	–	
Černíny	235	7	–	–	–	●	
Černošice	171	1	●	–	–	–	
Černošice-Mokropsy	171	1	●	–	–	–	
Černuc	095	5	–	●	–	–	
Červené Pečky	014	6	–	–	–	●	
Červený Újezd u Votic	220	8	–	–	–	●	
Český Brod	011	3	●	–	–	–	
Český Šternberk	212	7	–	–	–	●	
Český Šternberk zastávka	212	7	–	–	–	●	
Činěves	062	7	–	–	–	●	
Čisovice	210	3	●	–	–	–	
Čistá	162	9	–	–	–	●	
Čížov	212	8	–	–	–	●	
Čtyřkoly	221	3	●	–	–	–	
Davle	210	2	●	–	–	–	
Dlouhá Lhota	064	8	–	–	–	●	
Dobrá Voda u Březnice	200	8	–	●	–	–	
Dobrovice	071	6	–	–	–	●	
Dobrovíz	121	1	–	–	●	–	
Dobrovíz-Amazon	121	1	●	–	–	–	
Dobříčkov	222	6	–	–	–	●	
Dobřichovice	171	1	●	–	–	–	
Dobříň	090	7	–	–	●	–	
Dobříš	210	5	●	–	–	–	
Dobšice nad Cidlinou	020	8	–	–	–	●	
Dolany nad Vltavou	090	2	●	–	–	–	
Dolní Beřkovice	090	5	●	–	–	–	
Dolní Bousov	063, 064	9	–	–	–	●	
Dolní Břežany-Jarov	210	1	●	–	–	–	
Domašín	222	7	–	–	–	●	
Drahobudice	014	5	–	–	–	●	
Dřetovice	093	3	–	–	●	–	
Dřísy	072	4	–	–	●	–	
Dymokury	062	7	–	–	–	●	
Golčův Jeníkov	230	9	–	–	–	●	
Golčův Jeníkov město	230	9	–	–	–	●	
Hatě	014	5	–	–	–	●	
Heřmaničky	220	8	–	–	–	●	
Hled'sebe	076	4	–	–	–	●	
Hlízov	230	7	–	–	–	●	
Hluboký Důl	014	6	–	–	–	●	
Hněvice	090	6	●	–	–	–	
Hodkov	235	8	–	–	–	●	
Hodkov zastávka	235	8	–	–	–	●	
Horka nad Sázavou	212	8	–	–	–	●	
Horky u Čáslavi	230	8	–	–	–	●	
Horní Beřkovice	095	5	–	●	–	–	
Horní Počaply	090	5	●	–	–	–	
Hořátev	060	5	●	–	–	–	

Stanice/zastávka	Číslo tratě dle KJŘ	Tarifní pásma PID	Způsob označení jízdenek PID				Poznámka
			A	B	C	D	
Hořesedly	126	8	–	–	–	●	
Hořovice	170	6	–	–	–	●	
Hostivice	120, 121, 122	1	●	–	–	–	
Hostivice-Litovice	122	1	–	–	●	–	
Hostivice-Sadová	122	1	●	–	–	–	
Hostivice-U hřbitova	122	1	●	–	–	–	
Hostomice pod Brdy	172	5	–	–	●	–	
Hostouň u Prahy	121	1	–	–	●	–	
Hovorčovice	070	1	●	–	–	–	
Hudčice	203	9	–	●	–	–	
Hvězdonice	212	4	●	–	–	–	
Hýskov	174	4	–	–	–	●	
Chabeřice	212	8	–	–	–	●	
Chlum u Rakovníka	174	7	–	–	–	●	
Chlumčany u Loun	110	7	–	●	*	–	*...ve spěšných vlacích
Chlumín	092	2	–	●	–	–	
Chmeliště	014	6	–	–	–	●	
Chocerady	212	4	●	–	–	–	
Chotětov	070	6	–	–	–	●	
Chotouchov	014	5	–	–	–	●	
Choťovice	020	8	–	–	–	●	
Chotutice	012	5	–	●	*	–	*...ve vlacích Podlipanský motoráček
Chrást nad Sázavou	210	4	–	–	●	–	
Chrášťany	126	7	–	–	–	●	
Chroustov	012	5	–	●	*	–	*...ve vlacích Podlipanský motoráček
Chvatěruby	092	3	–	●	–	–	
Chýně	122	1	●	–	–	–	
Chýně jih	122	1	–	–	●	–	
Jeneč	120	1	●	–	–	–	
Jeneč zastávka	121	1	–	–	●	–	
Jesenice	161	9	–	–	–	●	
Ješetice	220	8	–	–	–	●	
Jíkev	061	6	–	–	–	●	
Jílové u Prahy	210	3	●	–	–	–	
Jince	200	6	–	●	*	–	*...v rychlících
Jinočany	173	1	●	–	–	–	
Jiřice	074	3	–	●	–	–	
Kácov	212	7	–	–	–	●	
Kácov zastávka	212	7	–	–	–	●	
Kačice	120	5	–	–	–	●	
Kamenné Zboží	231	5	●	–	–	–	
Kamenné Žehrovice	120	4	–	–	–	●	
Kamenný Most u Kralup nad Vltavou	110	4	–	●	*	–	*...ve spěšných vlacích
Kamenný Přívoz	210	4	●	–	–	–	
Kanina	076	5	–	–	–	●	
Karlštejn	171	3	●	–	–	–	
Kařez	170	7	–	–	–	●	
Katusice	064	6	–	–	–	●	
Kladno	093, 120	3	●	–	–	–	

Stanice/zastávka	Číslo tratě dle KJŘ	Tarifní pásmo PID	Způsob označení jízdenek PID				Poznámka
			A	B	C	D	
Kladno město	093	3	●	–	–	–	
Kladno-Dubí	093	3	●	–	–	–	
Kladno-Ostrovec	093	3	●	–	–	–	
Kladno-Rozdělov	120	3	●	–	–	–	
Kladno-Švermov	093	3	●	–	–	–	
Kladno-Vrapice	093	3	–	–	●	–	
Kloneč	096	6	–	●	–	–	
Klíneč	210	2	–	–	●	–	
Klobuky v Čechách	110	5	–	●	*	–	*...ve spěšných vlacích
Klučov	011	3	●	–	–	–	
Kmetiněves	095	5	–	●	–	–	
Kněžmost	063	8	–	–	–	●	
Kojetice u Prahy	070	2	●	–	–	–	
Kojovice	070	5	–	–	–	●	
Koleč	121	3	–	–	●	–	
Kolín	010, 011, 014, 230, 231	6	–	–	–	●	
Kolín dílny	010	6	–	–	–	●	
Kolín místní nádraží	014	6	–	–	–	●	
Kolín zastávka	011	6	–	–	–	●	
Kolín-Zálabí	231	6	–	–	–	●	
Kolomuty	064	7	–	–	–	●	
Kořenice	014	6	–	–	–	●	
Kosobody	161	9	–	–	–	●	
Kosova Hora	223	7	–	–	–	●	
Kostelec nad Labem	074	2	–	●	–	–	
Kostomlaty nad Labem	231	5	●	–	–	–	
Kostomlaty pod Řípem	095	6	–	●	–	–	
Košátky	070	5	–	–	–	●	
Kounov	126	8	–	–	–	●	
Kouřim	012	5	–	●	*	–	*...ve vlacích Podlipanský motoráček
Kováry	121	3	–	–	●	–	
Královice u Zlonic	110	5	–	●	–	–	
Kralupy nad Vltavou	090, 092, 093, 110, 111	3	●	–	–	–	
Kralupy nad Vltavou předměstí	110, 111	3	–	●	*	–	*...ve spěšných vlacích
Kralupy nad Vltavou-Mínice	093	3	●	–	–	–	
Králův Dvůr	170, 200	4	–	●	*	–	*...ve vlacích linky S70
Králův Dvůr-Popovice	170, 200	4	–	●	*	–	*...ve vlacích linky S70
Krasoňovice	235	6	–	–	–	●	
Krhanice	210	4	–	–	●	–	
Krnsko	070	7	–	–	–	●	
Kropáčova Vrutice	070	5	–	–	–	●	
Krty	161	9	–	–	–	●	
Krupá	124	7	–	–	–	●	
Křinec	061, 062	7	–	–	–	●	
Křivoklát	174	6	–	–	–	●	
Kutná Hora hl. n.	230, 235	7	–	–	–	●	
Kutná Hora město	235	7	–	–	–	●	
Kutná Hora předměstí	235	7	–	–	–	●	
Kutná Hora-Sedlec	235	7	–	–	–	●	

Stanice/zastávka	Číslo traťe dle KJŘ	Tarifní pásmo PID	Způsob označení jízdenek PID				Poznámka
			A	B	C	D	
Lašovice	174	7	–	–	–	●	
Laziště	212	8	–	–	–	●	
Lázně Toušeň	074	2	–	●	–	–	
Ledečko	014, 212	6	–	–	–	●	
Ledečky	061	8	–	–	–	●	
Lhota Veselka	222	6	–	–	–	●	
Lhotka u Mělníka	076	4	–	–	–	●	
Lhotka u Mělníka zastávka	076	4	–	–	–	●	
Libčice nad Vltavou	090	2	●	–	–	–	
Libčice nad Vltavou-Letky	090	2	●	–	–	–	
Liběchov	072	5	–	–	●	–	
Libice nad Cidlinou	231	6	–	–	–	●	
Libomyšl	200	5	–	●	–	–	
Líny	064	7	–	–	–	●	
Liteň	172	3	–	–	●	–	
Litkovice	063	8	–	–	–	●	
Lobkovice	074	2	–	●	–	–	
Loděnice	173	2	–	–	●	–	
Lochovice	172	5	–	–	●	–	
Lochovice	200	5	–	●	*	–	*...v rychlících
Loucká	095	5	–	●	–	–	
Loukov u Mnichova Hradiště	070	9	–	–	–	●	
Louny	110	7	–	●	*	–	*...ve spěšných vlacích
Louny	114, 126	7	–	–	–	●	
Louny město	114, 126	7	–	–	–	●	
Louny střed	114, 126	7	–	–	–	●	
Lštní	212	4	–	–	●	–	
Lubná	162	7	–	–	–	●	
Luka pod Medníkem	210	3	●	–	–	–	
Luštěnice	071	6	–	–	–	●	
Lužec nad Vltavou	094	5	–	●	–	–	
Lužná u Rakovníka	120, 124	6	–	–	–	●	
Lysá nad Labem	020, 072, 231, 232	3	●	–	–	–	
Lysá nad Labem-Dvorce	072	3	–	–	●	–	
Malá Bělá	080	8	–	–	–	●	
Malá Hraštice	210	4	–	–	●	–	
Malešov	235	6	–	–	–	●	
Malovice	212	7	–	–	–	●	
Malý Újezd	072	4	●	–	–	–	
Měchenice	210	1	●	–	–	–	
Mělnická Vrutice	076	4	–	–	–	●	
Mělník	072, 076	4	●	–	–	–	
Mělník-Mlázice	072	4	–	–	●	–	
Městec Králové	062	8	–	–	–	●	
Městečko u Benešova	222	6	–	–	–	●	
Městečko u Křivokláta	174	6	–	–	–	●	
Měšice u Prahy	070	1	●	–	–	–	
Mezno	220	9	–	–	–	●	
Milín	200	7	–	●	*	–	*...ve spěšných vlacích
Milostín	124	8	–	–	–	●	
Milovice	232	4	●	–	–	–	

Stanice/zastávka	Číslo traťe dle KJŘ	Tarifní pásma PID	Způsob označení jízdenek PID				Poznámka
			A	B	C	D	
Minartice	223	7	–	–	–	●	
Mirošovice u Prahy	221	2	●	–	–	–	
Mirošovice u Rataj nad Sázavou	014	7	–	–	–	●	
Mitrov	014	6	–	–	–	●	
Mladá Boleslav hl. n.	064, 070, 071, 080	7	–	–	–	●	
Mladá Boleslav město	064	7	–	–	–	●	
Mladá Boleslav-Debř	070, 080	7	–	–	–	●	
Mlčechvosty	090	4	●	–	–	–	
Mnetěš	095	6	–	●	–	–	
Mnichovice	221	2	●	–	–	–	
Mnichovo Hradiště	070	9	–	–	–	●	
Mníšek pod Brdy	210	3	●	–	–	–	
Mochov	233	2	–	–	●	–	
Mochov zastávka	233	2	–	–	●	–	
Mokrovaty	210	5	–	–	●	–	
Mrač	221	5	●	–	–	–	
Mstětice	231	1	●	–	–	–	
Mšeno	064, 076	6	–	–	–	●	
Mutějovice	126	8	–	–	–	●	
Mutějovice zastávka	124	8	–	–	–	●	
Myslíč	222	5	–	–	–	●	
Nebužely	076	5	–	–	–	●	
Nelahozeves	090	3	●	–	–	–	
Nelahozeves zámek	090	3	●	–	–	–	
Nepřevázka	071	7	–	–	–	●	
Neratovice	070, 074, 092	2	●	–	–	–	
Neratovice město	074	2	–	●	–	–	
Neratovice sídliště	070	2	●	–	–	–	ode dne vyhlášení
Nesvačily	172	4	–	–	●	–	
Netřeba	092	3	–	●	–	–	
Neuměřice	110	4	–	●	*	–	*...ve spěšných vlacích
Neumětely	172	5	–	–	●	–	
Nižbor	174	4	–	–	–	●	
Noutonice	121	2	–	–	●	–	
Nová Ves pod Pleší	210	4	–	–	●	–	
Nová Ves u Kolína	011	6	–	–	–	●	
Nové Ouholice	090	4	●	–	–	–	
Nové Strašecí	120	6	–	–	–	●	
Nučice	173	1	●	–	–	–	
Nučice zastávka	173	1	●	–	–	–	
Nymburk hl. n.	020, 060, 061, 071, 231	5	●	–	–	–	
Nymburk město	060, 061	5	●	–	–	–	
Obrubce	063	8	–	–	–	●	
Olbramovice	220, 223	7	–	–	–	●	
Olovnice	110	4	–	●	*	–	*...ve spěšných vlacích
Olovnice zastávka	111	4	–	●	–	–	
Oráčov	161	9	–	–	–	●	
Oskořínek	061	6	–	–	–	●	
Oslí	204	8	–	●	–	–	
Osov	172	4	–	–	●	–	

Stanice/zastávka	Číslo traťe dle KJŘ	Tarifní pásmo PID	Způsob označení jízdenek PID				Poznámka
			A	B	C	D	
Ostrá	231	4	●	–	–	–	
Ostrov u Tochovic	200	8	–	●	–	–	
Otradovice	072	3	–	–	●	–	
Otvovice	093	3	●	–	–	–	
Ovčáry	072	4	–	–	●	–	
Páleček	110	5	–	●	*	–	*...ve spěšných vlacích
Pavlov	120	2	●	–	–	–	
Pecerady	210	4	–	–	●	–	
Pečky	011, 012	5	●	–	–	–	
Peruc	110	6	–	●	*	–	*...ve spěšných vlacích
Petrov u Prahy	210	2	●	–	–	–	
Petrov-Chlomek	210	2	–	–	●	–	
Plaňany	012	5	–	●	*	–	*...ve vlacích Podlipanský motoráček
Plaňany zastávka	012	5	–	●	*	–	*...ve vlacích Podlipanský motoráček
Plužiny	212	5	–	–	●	–	
Poděbrady	020, 231	6	●	–	–	–	
Podlešín	110, 121	4	–	●	*	–	*...ve spěšných vlacích a vlacích Cyklohráček
Polerady nad Labem	074	2	–	●	–	–	
Poličany	235	7	–	–	–	●	
Poříčany	011, 060	4	●	–	–	–	
Poříčí nad Sázavou	210	4	●	–	–	–	
Poříčí nad Sázavou-Svárov	210	4	–	–	●	–	
Postupice	222	6	–	–	–	●	
Praha hlavní nádraží	010, 011, 020, 070, 090, 120, 122, 170, 171, 173, 200, 210, 220, 221, 230, 231	P	●	–	–	–	
Praha Masarykovo nádraží	011, 070, 090, 120, 231	P	●	–	–	–	
Praha-Běchovice	011	0	●	–	–	–	
Praha-Běchovice střed	011	0	●	–	–	–	
Praha-Braník	210	0	●	–	–	–	
Praha-Bubny	120	P	●	–	–	–	
Praha-Bubny Vltavská	120	P	●	–	–	–	
Praha-Cibulka	122	0	●	–	–	–	
Praha-Čakovice	070	B	●	–	–	–	
Praha-Dejvice	120	0	●	–	–	–	
Praha-Dolní Počernice	011	0	●	–	–	–	
Praha-Hlubočepy	173	0	●	–	–	–	
Praha-Holešovice	090, 091, 220	0	●	–	–	–	
Praha-Holešovice zastávka	090	0	●	–	–	–	
Praha-Holyně	173	0	●	–	–	–	
Praha-Horní Měcholupy	221	B	●	–	–	–	
Praha-Horní Počernice	231	B	●	–	–	–	
Praha-Hostivař	091, 221	0	●	–	–	–	
Praha-Jinonice	122	0	●	–	–	–	
Praha-Kačerov	210	P	●	–	–	–	

Stanice/zastávka	Číslo tratě dle KJŘ	Tarifní pásmo PID	Způsob označení jízdenek PID				Poznámka
			A	B	C	D	
Praha-Kbely	070	B	●	–	–	–	
Praha-Klánovice	011	B	●	–	–	–	
Praha-Kolovraty	221	B	●	–	–	–	
Praha-Komořany	210	B	●	–	–	–	
Praha-Krč	210	P	●	–	–	–	
Praha-Kyje	011	0	●	–	–	–	
Praha-Libeň	010, 011, 020, 091, 230	0	●	–	–	–	
Praha-Modřany zastávka	210	0	●	–	–	–	
Praha-Podbaba	090, 091	B	●	–	–	–	
Praha-Radotín	171	B	●	–	–	–	
Praha-Ruzyně	120	B	●	–	–	–	
Praha-Řeporyje	173	B	●	–	–	–	
Praha-Satalice	070	B	●	–	–	–	
Praha-Sedlec	090, 091	B	●	–	–	–	
Praha-Smíchov	010, 170, 171, 173, 200, 230	0	●	–	–	–	
Praha-Smíchov severní náستپیště	122	0	●	–	–	–	
Praha-Stodůlky	122	0	●	–	–	–	
Praha-Strašnice zastávka	221	0	●	–	–	–	
Praha-Uhřetěves	221	B	●	–	–	–	
Praha-Veleslavín	120	B	●	–	–	–	
Praha-Velká Chuchle	171	0	●	–	–	–	
Praha-Vršovice	070, 210, 220, 221	P	●	–	–	–	
Praha-Vysočany	070, 231	0	●	–	–	–	
Praha-Zbraslav	210	B	●	–	–	–	
Praha-Zličín	122	B	●	–	–	–	
Praha-Žvahov	122	0	●	–	–	–	
Praskolesy	170	6	–	–	–	●	
Prosečnice	210	4	–	–	●	–	
Předbořice	235	6	–	–	–	●	
Příbram	200	7	–	●	*	–	*...v rychlících
Příbram sídlíště	200	7	–	●	–	–	ode dne vyhlášení
Příčina	162	8	–	–	–	●	
Pšovlky	161	8	–	–	–	●	
Pučery	014	5	–	–	–	●	
Pustověty	174	7	–	–	–	●	
Pyšely	221	4	●	–	–	–	
Račice nad Berouňkou	174	5	–	–	–	●	
Radim	012	5	–	●	*	–	*...ve vlacích Podlipanský motoráček
Radouš	172	5	–	–	●	–	
Rakovník	120, 126, 161, 162, 174	7	–	–	–	●	
Rakovník západ	161	7	–	–	–	●	
Rakovník zastávka	120	7	–	–	–	●	
Rataje nad Sázavou	014	7	–	–	–	●	
Rataje nad Sázavou předměstí	014	7	–	–	–	●	
Rataje nad Sázavou zastávka	212	7	–	–	–	●	
Rataje nad Sázavou-Ivaň	212	7	–	–	–	●	

Stanice/zastávka	Číslo traťe dle KJŘ	Tarifní pásmo PID	Způsob označení jízdenek PID				Poznámka
			A	B	C	D	
Ratboř	014	6	–	–	–	●	
Rejkovice	200	6	–	●	–	–	
Rohatsko	064	9	–	–	–	●	
Rostoklaty	011	2	●	–	–	–	
Roudnice nad Labem	090, 096	7	●	–	–	–	
Roudnice nad Labem město	096	7	–	●	–	–	
Roudnice nad Labem-Bezděkov	096	7	–	●	–	–	
Roudnice nad Labem- Hracholusky	096	7	–	●	–	–	
Roztoky u Křivoklátu	174	6	–	–	–	●	
Roztoky u Prahy	090, 091	1	●	–	–	–	
Roztoky-Žalov	090	1	●	–	–	–	
Rožďalovice	061	8	–	–	–	●	
Rožmitál pod Třemšínem	204	8	–	●	–	–	
Rudná u Prahy	122, 173	1	●	–	–	–	
Rudná zastávka	173	1	●	–	–	–	
Rymaně	210	3	–	–	●	–	
Rynholec	120	6	–	–	–	●	
Řepov	064	7	–	–	–	●	
Řevnice	171	2	●	–	–	–	
Řevničov	120	6	–	–	–	●	
Řež	090	1	●	–	–	–	
Říčany	221	1	●	–	–	–	
Sadská	060	5	●	–	–	–	
Samechov	212	4	–	–	●	–	
Samopše	212	6	–	–	–	●	
Sány	020	7	–	–	–	●	
Sázava	212	5	●	–	–	–	
Sázava zastávka	212	5	–	–	●	–	
Sedlčany	223	7	–	–	–	●	
Senohraby	221	3	●	–	–	–	
Senomaty	161	8	–	–	–	●	
Skalsko	064	6	–	–	–	●	
Skochovice	210	1	●	–	–	–	
Skovice	236	8	–	–	–	●	
Skramouš	064	6	–	–	–	●	
Skuhrov pod Brdy	172	4	–	–	●	–	
Skuhrov pod Třemšínem	204	8	–	●	–	–	
Slaný	110	4	–	●	*	–	*...ve spěšných vlacích a ve vlacích Cyklohráček
Slaný předměstí	110	4	–	●	*	–	*...ve spěšných vlacích a ve vlacích Cyklohráček
Slavětín u Březnice	203	9	–	●	–	–	
Slibovice	062	8	–	–	–	●	
Soběšín	212	7	–	–	–	●	
Srbsko	171	3	●	–	–	–	
Stará Boleslav	072	3	●	–	–	–	
Stará Huť	210	5	–	–	●	–	
Starý Kolín	010	7	–	–	–	●	
Stašov	170	5	–	–	–	●	
Stochov	120	5	–	–	–	●	
Strachovice	162	9	–	–	–	●	

Stanice/zastávka	Číslo traťe dle KJŘ	Tarifní pásma PID	Způsob označení jízdenek PID				Poznámka
			A	B	C	D	
Strančice	221	1	●	–	–	–	
Straškov	095, 096	5	–	●	–	–	
Stratov	231	4	●	–	–	–	
Struhařov	222	5	–	–	–	●	
Středokluky	121	1	–	–	●	–	
Střechov nad Sázavou	212	8	–	–	–	●	
Střezimíř	220	9	–	–	–	●	
Stříbrná Skalice	212	4	–	–	●	–	
Sudoměř u Mladé Boleslavi	064	6	–	–	–	●	
Světlce	221	1	●	–	–	–	
Svidnice	062	7	–	–	–	●	
Svojetín	126	8	–	–	–	●	
Šanov	161	8	–	–	–	●	
Štětí	072	6	●	–	–	–	
Štětkovice	223	7	–	–	–	●	
Štipoklasy	235	7	–	–	–	●	
Švihov u Jesenice	161	9	–	–	–	●	
Tatce	011	4	●	–	–	–	
Telce	110	6	–	●	*	–	*...ve spěšných vlacích
Tišice	070	3	●	–	–	–	
Tmář	095	5	–	●	–	–	
Tochovice	200	8	–	●	–	–	do odvolání
Tochovice zastávka	200	8	–	●	–	–	ode dne vyhlášení
Tomice	220	6	–	–	–	●	
Toušice	013	5	–	●	*	–	*...ve vlacích Podlipanský motoráček
Trhový Štěpánov	222	8	–	–	–	●	
Trnová	064	6	–	–	–	●	
Třebestovice	060	4	●	–	–	–	
Třebešice	230	8	–	–	–	●	
Tuchoměřice	121	1	–	–	●	–	
Tuklaty	011	1	●	–	–	–	
Týnec nad Labem	010	8	–	–	–	●	
Týnec nad Sázavou	210	4	●	–	–	–	
Týniště	235	6	–	–	–	●	
Uhlířské Janovice	014	6	–	–	–	●	
Úholičky	090	1	●	–	–	–	
Újezd nad Zbečnem	174	5	–	–	–	●	
Unhošť	120	2	●	–	–	–	
Úvaly	011	1	●	–	–	–	
Úžice	092	3	–	●	–	–	
Veleliby	061, 071	5	–	–	–	●	
Velim	011	5	–	–	–	●	
Velká Bučina	111	4	–	●	–	–	
Velké Zboží	231	6	●	–	–	–	
Velký Borek	076	4	–	–	–	●	
Velký Osek	020, 231	7	–	–	–	●	
Veltruby	231	7	–	–	–	●	
Velvary	111	4	–	●	–	–	
Vižina	172	4	–	–	●	–	
Vlastějovice	212	8	–	–	–	●	
Vlašim	222	7	–	–	–	●	

Stanice/zastávka	Číslo traťe dle KJŘ	Tarifní pásma PID	Způsob označení jízdenek PID				Poznámka
			A	B	C	D	
Vlašim zastávka	222	7	–	–	–	●	
Vlkaneč	230	9	–	–	–	●	
Vlkovec	212	4	–	–	●	–	
Voděřady	071	6	–	–	–	●	
Voračice	223	7	–	–	–	●	
Votice	220	7	–	–	–	●	
Vraňany	090, 094, 095	4	●	–	–	–	
Vrané nad Vltavou	210	1	●	–	–	–	
Vranice	212	7	–	–	–	●	
Vrátno	064	6	–	–	–	●	
Vráž u Berouna	173	3	–	–	●	–	
Vražkov	096	5	–	●	–	–	
Vrbčany	012	5	–	●	*	–	*...ve vlacích Podlipanský motoráček
Vrbičany	110	5	–	●	*	–	*...ve spěšných vlacích
Vrbno nad Lesy	110	6	–	●	*	–	*...ve spěšných vlacích
Vrdy-Koudelov	236	8	–	–	–	●	
Vrchotovy Janovice	223	7	–	–	–	●	
Všejanya	071	5	–	–	–	●	
Všenory	171	1	●	–	–	–	
Všeradice	172	4	–	–	●	–	
Všesulov	162	8	–	–	–	●	
Všetaty	070, 072	4	●	–	–	–	
Záboří nad Labem	010	8	–	–	–	●	
Zadní Poříčí	204	8	–	●	–	–	
Zadní Třebaň	171, 172	2	●	–	–	–	
Zákolany	093	3	●	–	–	–	
Zákolany zastávka	121	3	–	–	●	–	
Zalešany	012	5	–	●	*	–	*...ve vlacích Podlipanský motoráček
Záluží	090	6	–	–	●	–	
Zásmuky	013	5	–	●	*	–	*...ve vlacích Podlipanský motoráček
Zavidov	162	8	–	–	–	●	
Zbečno	174	5	–	–	–	●	
Zbraslavice	235	7	–	–	–	●	
Zbuzany	173	1	●	–	–	–	
Zdětín u Chotětova	070	6	–	–	–	●	
Zdice	170, 200	5	–	●	*	–	*...v rychlících a vlacích linky S70
Zdislavice	222	8	–	–	–	●	
Zeleneč	231	1	●	–	–	–	
Zeměchy	110	3	–	●	*	–	*...ve spěšných vlacích
Zlenice	212	4	●	–	–	–	
Zlonice	095, 110	5	–	●	*	–	*...ve spěšných vlacích a ve vlacích Cyklohráček
Zlonice zastávka	095	5	–	●	–	–	
Zlonín	070	1	●	–	–	–	
Znosim	222	7	–	–	–	●	
Zruč nad Sázavou	212, 235	8	–	–	–	●	
Zruč nad Sázavou zastávka	212	8	–	–	–	●	
Zvoleněves	110	4	–	●	*	–	*...ve spěšných vlacích

Stanice/zastávka	Číslo tratě dle KJŘ	Tarifní pásmo PID	Způsob označení jízdenek PID				Poznámka
			A	B	C	D	
Žabonosy	012	5	–	●	*	–	*...ve vlacích Podlipanský motoráček
Želivec	235	8	–	–	–	●	
Živonín	076	5	–	–	–	●	
Žleby	236	9	–	–	–	●	
Žleby zastávka	236	9	–	–	–	●	
Žloupovice	174	4	–	–	–	●	

Vysvětlivky:

A – označovač na nástupišti nebo u přístupu k nástupišti

B – označení v označovači ve vlaku (neprodleně po nástupu do vozidla)

C – náhradní označení obsluhou vlaku (neprodleně po nástupu do vozidla)

D – dočasně bez možnosti označení při nástupu; nástup pouze s předem označenou platnou jízdenkou PID, jinak nutno zakoupit jízdenku dle tarifu železničního dopravce

Stav je platný k datu vydání tohoto Tarifu PID, není-li v poznámce stanoveno jinak. Úpravy v zařazení stanic a zastávek do pásem a úpravy způsobu označování jízdenek PID ve stanicích a zastávkách v průběhu provozu nejsou samostatným důvodem ke změně Tarifu PID, budou však zapracovány do nejbližšího následujícího dodatku Tarifu PID.

b) Vzory označení jízdenek PID ve vlaku náhradním způsobem

Vlaková četa jízdenku PID označí zřetelně na lícové straně razítkem a dále do označovacího pole jízdenky запиše čitelně tarifní pásmo, datum a čas ve tvaru:

X / DD.MM.RRRR / HH:MM

kde

X..... tarifní pásmo PID

DD.MM.RRRR datum (den, měsíc a rok), včetně nul, např. 7. září 2014 jako 07.09.2014

HH:MM čas (hodiny a minuty), včetně nul, např. 9:05 jako 09:05

Jízdenky označené razítkem a záznamem vlakové čety:



Jízdenka označená otiskem kleště a záznamem vlakové čety:



Otisk kleště obsahuje datum ve formátu DD.MM.R, kde R je poslední číslice aktuálního roku. V úrovni otištěných údajů se vyrazí malá díra o průměru přibližně 1,5 mm.

Příloha č. 9

Místní tarify MHD platné v souběhu s Tarifem PID

1. Místní tarify MHD schvalují příslušné samosprávy a vydávají provozovatelé veřejných služeb na linkách, na kterých je tento tarif uplatňován v souběhu s Tarifem PID.
2. Přeprava zavazadel a psů se řídí obecnými ustanoveními Tarifu PID, není-li stanoveno jinak.
3. Není dovolena kombinace (skládání) jízdného dle místního tarifu MHD a jízdného dle Tarifu PID čl. III.
4. Tarifní kategorie a jejich podmínky platné pro místní tarify MHD:
 - a) *Zvýhodněné jízdné pro děti od 6 do 15 let:* Nárok na přepravu za zvýhodněné jízdné začíná dnem 6. narozenin a končí dnem předcházejícím dni 15. narozenin. Děti ve věku od 10 do 15 let prokazují svůj věk (nárok na zvýhodněné jízdné) průkazem, který vystaví dopravce, případně jiným průkazem ověřeným razítkem vydavatele, obsahujícím fotografii aktuální podoby, jméno, příjmení a datum narození dítěte. Průkazy se mezi dopravci navzájem uznávají. Věk dítěte je možno prokázat i platným cestovním pasem nebo občanským průkazem.
 - b) *Předplatní časové jízdné pro žáky a studenty od 15 do 26 let:* Nárok na slevu začíná dnem 15. narozenin a končí ukončením nebo přerušením studia, nejpozději však dnem předcházejícím dni 26. narozenin. Nárok na zvýhodněné předplatní časové jízdné mají žáci a studenti od 15 do 26 let, kteří plní povinnou školní docházku nebo se soustavně připravují na budoucí povolání ve střední, vyšší odborné, vysoké nebo speciální škole v denní nebo prezenční formě studia. Nárok na slevu je cestující povinen prokázat potvrzením o studiu pro daný školní rok.
 - c) Případné další tarifní kategorie a jejich podmínky jsou uvedeny v čl. 6. u příslušného místního tarifu MHD.
5. Jízdné pro jednotlivou jízdu (jednotlivé jízdné) je nepřestupní, tj. vždy na jednu jízdu daným spojem bez ohledu na vzdálenost, a pozbývá platnosti okamžikem vystoupení cestujícího z autobusu nebo opuštěním oblasti MHD, pro kterou platí.

6. Místní tarify MHD:

a) Tarif MHD Brandýs nad Labem-Stará Boleslav

Platí na autobusových linkách PID pouze v obvodu města Brandýs nad Labem-Stará Boleslav.

Jednotlivé jízdné nepřestupní:

Plnocenné	10 Kč
Zvýhodněné pro děti od 6 do 15 let	5 Kč

Předplatní časové jízdné:

Měsíční plnocenné	200 Kč
Měsíční zvýhodněné pro děti od 6 do 15 let	100 Kč
Měsíční zvýhodněné pro žáky a studenty od 15 do 26 let	100 Kč

Přepravné nepřestupní za psa bez schrány

Předplatní časové jízdné je v podobě papírového kupónu s pevně danou kalendářní platností od 1. dne v měsíci. Kupón má vždy časový přesah platnosti 3 dny do následujícího měsíce.

Podmínky tarifních kategorií jsou uvedeny v odst. 4. této přílohy.

b) Tarif MHD Odolena Voda

Platí na autobusových linkách PID pouze na území města Odolena Voda mezi zastávkami:

- Odolena Voda, Dolínek;
- Odolena Voda, Dolínek, Vodolská;
- Odolena Voda, Dolní náměstí;

- Odolena Voda, U Klubu;
- Odolena Voda, U Školy.

Neplatí pro cesty z/do zastávky:

- Odolena Voda, Závod.

Jednotlivé jízdné nepřestupní:

Plnocenné	5 Kč
Zvýhodněné pro děti od 6 do 15 let	3 Kč

Podmínky tarifních kategorií jsou uvedeny v odst. 4. této přílohy.

c) **Tarif MHD Neratovice**

Platí na autobusových linkách PID pouze na území města Neratovice a obce Libiš. Na lince PID 479 lze provést odbavení dle tarifu MHD Neratovice i pro cesty přes zastávku Veliká Ves, ale nelze provést odbavení dle tarifu MHD Neratovice z a do této zastávky. U navazujících spojů linky PID 479 není přejezd mezi spoji v zastávce „Neratovice, Lobkovice, Obchodní akademie SOVA“ považován za přestup.

Jednotlivé jízdné nepřestupní:

Plnocenné	8 Kč
Zvýhodněné pro děti od 6 do 15 let	4 Kč

Přepravné nepřestupní za kočárek bez dítěte

4 Kč

Podmínky tarifních kategorií jsou uvedeny v odst. 4. této přílohy.

d) **Tarif MHD Mělník**

Platí na autobusových linkách PID pouze na území měst Mělník a Liběchov a obce Velký Borek **s výjimkou linky PID 467, 468 a 617.**

Jednotlivé jízdné nepřestupní hrazené v hotovosti:

Plnocenné	12 Kč
Zvýhodněné pro děti od 6 do 15 let	6 Kč

Jednotlivé jízdné nepřestupní hrazené čipovou kartou:

Plnocenné	8 Kč
Zvýhodněné pro děti od 6 do 15 let	4 Kč

Předplatní časové jízdné:

Měsíční plnocenné	320 Kč
Měsíční zvýhodněné pro děti od 6 do 15 let	160 Kč
Měsíční zvýhodněné pro žáky a studenty od 15 do 26 let	160 Kč

Přepravné nepřestupní za psa bez schrány, zavazadlo, kočárek bez dítěte:

Hrazené v hotovosti	12 Kč
Hrazené čipovou kartou	8 Kč

Předplatní časové jízdné je nahrané na čipové kartě s možností volby počátečního dne platnosti v měsíci. Platí jen v rozsahu dat nahraných na kartě bez možnosti přesahu platnosti.

Podmínky tarifních kategorií jsou uvedeny v odst. 4. této přílohy.

e) **Tarif MHD Kralupy nad Vltavou**

Platí pouze na autobusových linkách PID **s výjimkou linek PID 316 a 620** pouze na území měst Kralupy nad Vltavou a Veltrusy a obcí Nelahozeves a Nová Ves. Na lince PID 458 lze provést odbavení dle tarifu MHD Kralupy nad Vltavou i pro cesty přes zastávku Dolany nad Vltavou, Debrno, ale nelze provést odbavení dle tarifu MHD Kralupy nad Vltavou z a do této zastávky.

Změna čísla linky PID 457 na 458 nebo naopak, při které vozidlo pokračuje na bezprostředně navazujícím spoji (není fakticky přerušena přeprava cestujícího), není z hlediska Tarifu MHD Kralupy nad Vltavou považována za přestup.

V předprodeji se prodávají zvýhodněné bločky nepřestupních jízdenek platné pouze pro obvod MHD Kralupy nad Vltavou.

Jednotlivé jízdné nepřestupní hrazené v hotovosti (u řidiče):

Plnocenné	12 Kč
Zvýhodněné pro děti od 6 do 15 let	6 Kč

Jednotlivé jízdné nepřestupní hrazené z bločku zakoupeného v předprodeji:

Plnocenné	10 Kč
Zvýhodněné pro děti od 6 do 15 let	5 Kč

Podmínky tarifních kategorií jsou uvedeny v odst. 4. této přílohy.

f) Tarif MHD Nymburk

Platí na autobusových linkách PID pouze na území města Nymburk.

Jednotlivé jízdné nepřestupní hrazené v hotovosti (u řidiče) nebo elektronickou peněženkou vydanou dopravcem OAD Kolín, s. r. o.:

Plnocenné	10 Kč
-----------------	-------

Podmínky tarifních kategorií jsou uvedeny v odst. 4. této přílohy.

g) Tarif MHD Kladno

Obvod MHD Kladno je vymezen územím města Kladna. Místní tarif platí na autobusových linkách PID v obvodu MHD Kladno dopravce ČSAD MHD Kladno a. s. Místní tarif neplatí na autobusových linkách PID nezařazených do MHD Kladno. Místní tarif na linkách PID číselné řady 3xx platí pouze v omezené míře. Jízdné pro jednotlivou jízdu (jednotlivé jízdné) se hradí v hotovosti nebo z elektronické penženky na čipové kartě vydané dopravcem ČSAD MHD Kladno a. s., a to při nástupu do vozu u řidiče.

Časové jízdné se poskytuje ve formě týdenních, měsíčních nebo čtvrtletních kupónů nahraných na čipové kartě dopravcem ČSAD MHD Kladno a. s. Cestující je povinen při nástupu do vozidla si u řidiče vždy odebrat jízdenku, která je nepřestupní. Povinnost odebrat jízdenku má cestující i při využití časového předplatního jízdného, kdy se jedná o nulovou (evidenční) jízdenku. Na vyžádání pověřenou osobou dopravce je cestující povinen se prokázat spolu s čipovou kartou ČSAD MHD Kladno a. s. evidenční jízdenkou platnou pro daný spoj vydanou k této kartě.

Základní jízdné a přepravné hrazené v hotovosti u řidiče

Plnocenné jízdné	16 Kč
Zvýhodněné jízdné pro děti od 6 do 15 let.....	8 Kč
Zvýhodněné jízdné pro Seniory od 65 do 70 let	8 Kč
Přepravné za psa	8 Kč
Přepravné za zavazadlo podléhající placení.....	6 Kč

Základní jízdné a dovozní hrazené čipovou kartou z elektronické penženky

Plnocenné jízdné*	14 Kč
Zvýhodněné jízdné pro děti od 6 do 15 let.....	7 Kč
Zvýhodněné jízdné pro Seniory od 65 do 70 let	7 Kč
Přepravné za psa	7 Kč
Přepravné za zavazadlo podléhající placení.....	5 Kč

Jednotlivé jízdné hrazené z elektronické penženky

Karta OBČANSKÁ, karta RODINNÁ – jednotlivé plnocenné jízdné*	14 Kč
Karta RODINNÁ – zvýhodněné jízdné pro děti od 6 do 15 let	7 Kč
Karta RODINNÁ – zvýhodněné jízdné pro Seniory od 65 do 70 let.....	7 Kč
Karta RODINNÁ – přepravné za psa	7 Kč
Karta RODINNÁ – přepravné za zavazadlo podléhající placení.....	5 Kč

Slevy na jednotlivém jízdném vyhlášené Magistrátem města Kladna a platné pouze na území města Kladna, hrazené z elektronické penženky (neplatí na linkách PID číselné řady 3xx)

Karta DŮCHODOVSKÁ – pro seniory od 65 do 70 let a pro poživatele starobního nebo invalidního důchodu III. stupně – jednotlivé jízdné	1 Kč
Karta ŽÁKOVSKÁ – pro žáky od 6 do 15 let – jednotlivé jízdné	1 Kč
Karta ŽÁKOVSKÁ – pro žáky, učně, studenty středních škol denního studia – jednotlivé jízdné	1 Kč
Karta RODIČOVSKÁ – pro osoby na rodičovské dovolené s dítětem do 4 let věku – platí pro prvních 40 jízd v měsíci (pro další jízdy uhradí cestující jednotlivé občanské jízdné z elektronické peněženky dle Tarifu MHD Kladno nebo dle Tarifu PID).....	4 Kč

Předplatní časové jízdné platné pouze na území města Kladna

Karta OBČANSKÁ – týdenní.....	125 Kč
Karta OBČANSKÁ – měsíční	380 Kč
Karta OBČANSKÁ – čtvrtletní	1120 Kč
Karta ŽÁKOVSKÁ – pro žáky od 6 do 15 let – týdenní	55 Kč
Karta ŽÁKOVSKÁ – pro žáky od 6 do 15 let – měsíční.....	150 Kč
Karta ŽÁKOVSKÁ – pro žáky od 6 do 15 let – čtvrtletní.....	430 Kč
Karta ŽÁKOVSKÁ (STUDENTSKÁ) – pro žáky, učně, studenty středních škol denního studia – týdenní	65 Kč
Karta ŽÁKOVSKÁ (STUDENTSKÁ) – pro žáky, učně, studenty středních škol denního studia – měsíční	190 Kč
Karta ŽÁKOVSKÁ (STUDENTSKÁ) – pro žáky, učně, studenty středních škol denního studia – čtvrtletní	550 Kč
Karta ŽÁKOVSKÁ (STUDENTSKÁ) – pro studenty od 15 do 26 let – týdenní	65 Kč
Karta ŽÁKOVSKÁ (STUDENTSKÁ) – pro studenty od 15 do 26 let – měsíční	190 Kč
Karta ŽÁKOVSKÁ (STUDENTSKÁ) – pro studenty od 15 do 26 let – čtvrtletní.....	550 Kč

Bezplatná přeprava

Bezplatně se přepravuje:

- jedna osoba doprovázející dětský kočárek s dítětem (neplatí na linkách PID číselné řady 3xx);
- příslušník Policie ČR ve služebním stejnokroji;
- strážník Městské policie Kladno ve služebním stejnokroji nebo po prokázání se služebním průkazem a odznakem.

Používání čipových karet dopravce ČSAD MHD Kladno a.s. na linkách PID v obvodu MHD Kladno

Čipová karta dopravce ČSAD MHD Kladno a. s. (čipová karta dopravce) je elektronický platební prostředek umožňující cestujícím bezhotovostní odbavení v autobusových linkách na území města Kladna. Na každou čipovou kartu dopravce si cestující může uložit finanční obnos a z tohoto obnosu čerpat při zakoupení jízdného pro jednotlivou jízdu (tzv. elektronická peněženka). Na některé druhy čipových karet dopravce je dále možné nahrát předplatní časové jízdné na linky v obvodu MHD Kladno. Zůstatek peněz na kartě a platnost předplatního jízdného je tištěna na jízdenku. Z každé čipové karty dopravce (elektronické peněženky) je možné zaplatit jízdné i spolucestujícím. Odbavovací systém neumožňuje současné odbavení z předplatního jízdného spolu s doplškem ceny z elektronické peněženky nebo hotově, neumožňuje kombinaci Tarifu MHD Kladno a Tarifu PID, příp. Tarifu SID.

Typy čipových karet a podmínky tarifních kategorií

Karta RODINNÁ – Karta je pouze elektronickou peněženkou umožňující odbavení cestujícího za jízdné pro jednotlivou jízdu dle požadavku cestujícího (obyčejné jízdné, po prokázání nároku na slevu, zvýhodněné jízdné). Karta je přenosná, tj. lze ji zapůjčit k použití jiné osobě.

Karta OBČANSKÁ – Na kartu je možné nabít předplatní časové jízdné (týdenní, měsíční, čtvrtletní) s volitelným začátkem platnosti a neomezeným počtem jízd v daném období, příp. lze dobít a používat také jako elektronickou peněženku. Karta je nepřenosná, tj. je určena k používání pouze držiteli karty.

Karta ŽÁKOVSKÁ – Karta je určena pro:

- děti a žáky od 6 do 15 let (do dne předcházejícímu dni 15. narozenin)

- a) pro MHD Kladno je kartu možné dobít časovým předplatním jízdným
 - b) pro MHD Kladno je kartu možné dobít zvýhodněným jednotlivým jízdným, které se odečítá z elektronické peněženky za každou projetou jízdu
- 2) žáky, učně a studenty denního studia středních škol
- a) pro MHD Kladno je kartu možné dobít zvýhodněným jednotlivým jízdným (1 Kč/1 jízdu), které se odečítá z elektronické peněženky za každou projetou jízdu
- Tyto osoby předkládají v určeném termínu (září) potvrzení školského zařízení o trvání studia nebo platný žákovský průkaz.
- 3) žáky a studenty od 15 do 26 let (do dne předcházejícímu dni 26. narozenin) střední nebo vysoké školy
- a) pro MHD Kladno je kartu možné dobít časovým předplatním jízdným na neomezený počet jízd
- Tyto osoby předkládají v určeném termínu (říjen) potvrzení školského zařízení o trvání studia nebo platný žákovský průkaz.

Na kartu je možné nabít předplatní časové jízdné (týdenní, měsíční, čtvrtletní) s volitelným začátkem platnosti, příp. lze dobít a používat současně také jako elektronickou peněženku.

Karta je nepřenosná, určena k používání pouze držiteli karty.

Karta DŮCHODOVSKÁ – Karta je určena pro:

- 1) osoby nad 65 let (ode dne 65. narozenin) – karta umožňuje automatické odbavení cestujícího za zlevněné jednotlivé jízdné (1 Kč/1 jízdu) v MHD Kladno
- 2) poživatele starobního nebo invalidního důchodu III. stupně – karta umožňuje automatické odbavení cestujícího za zlevněné jednotlivé jízdné (1 Kč/1 jízdu) v MHD Kladno. Karta je platná vždy na období jednoho roku, pro prodloužení platnosti je nutné doložit trvání nároku.

Karta je nepřenosná, určena k používání pouze držiteli karty.

Karta RODIČOVSKÁ – Karta je určena pro osoby pobírající rodičovský příspěvek a doprovázející dítěte do 4 let věku (do dne předcházejícímu dni 4. narozenin), které není přepravováno v kočárku.

Karta je elektronickou peněženkou opravňující držitele k prvním 40 jízdám za 4 Kč během kalendářního měsíce v MHD Kladno. Nevyužitý počet jízd se do dalších období nepřevádí. K dalším jízdám (tj. od 41. jízdy) v měsíci opravňuje k cestám za plnocenné jízdné 14 Kč.

Karta je platná vždy na období jednoho roku, pro prodloužení platnosti je nutné doložit trvání nároku, karta je platná maximálně do dne 4. narozenin dítěte.

Karta je nepřenosná, určena k používání pouze držiteli karty.

Při cestování bez dítěte lze kartu RODIČOVSKOU použít pouze pro odbavení za plnocenné jízdné 14 Kč z elektronické peněženky, nikoli za zlevněný tarif RODIČOVSKÉ karty.

Způsob odbavování cestujících v autobusech MHD Kladno

Každý cestující obdrží při nástupu jízdenku, kterou je povinen mít po celou dobu přepravy u sebe a v případě kontroly pověřenou osobou dopravce ji předložit spolu s kartou. Zařízení umožňuje odbavení zaplacením hotově ve voze u řidiče nebo zabudovaným čtecím zařízením pomocí čipové karty. Při odbavení kartou cestující po nástupu do vozu přiloží platební kartu do blízkosti čtečky (tj. asi 5 až 8 cm). Čtecí zařízení potvrdí signálem rozsvícené zelené šipky platnost operace, u karet množstevních odečte jízdu nebo odpovídající částku a zařízení vytiskne jízdenku, kterou si cestující sám odebere. V případě žádosti o jiný druh jízdenky, než pro který je daná karta určena nebo pro jízdu mimo MHD Kladno oznámí cestující před přiložením karty řidiči druh požadované jízdenky. Pověřená osoba dopravce (řidič, přepravní kontrolor) je oprávněna vyzvat uživatele karty k vizuální kontrole podobenky na kartě, zda je karta použita oprávněným držitelem karty (platí pro karty OBČANSKÁ, ŽAKOVSKÁ, DŮCHODOVSKÁ, SENIORSKÁ a RODIČOVSKÁ).

Podmínky pro vydání čipových karet dopravce ČSAD MHD Kladno a. s. jsou uvedeny na internetových stránkách www.csadkladno.cz.

ČASOVÉ PŘEDPLATNÍ JÍZDNÉ – počet jízd v předplaceném období není omezen. Předplatní časové jízdné je nahané na čipové kartě s možností volby počátečního dne platnosti. Platí jen v rozsahu dat nahaném na kartě, bez možnosti přesahu platnosti.

* ZVÝHODNĚNÝ PŘESTUP (neplatí na linkách PID číselné řady 3xx) – je možné využít při platbě kartou v MHD Kladno při odbavení za jednotlivé jízdné z elektronické peněženky za plnocenné jízdné 14 Kč (v zónách SID při odbavení za jednotlivé jízdné z karty z elektronické peněženky). Cestující má nárok na jeden přestup, při kterém má přestupní (již uhrazenou) zónu zdarma. Přestup musí být uskutečněn v časovém limitu do 20 minut od předchozího výstupu, přestup a není nutno ho hlásit řidiči – odbavovací zařízení hlídá časový limit, který je uložen vždy na kartě. Časový limit je také vytištěn na jízdence. V případě chybně vyhodnoceného přestupu odbavovacím zařízením a účtováním jiného tarifu než přestupního je reklamáce neoprávněně odečteného jízdného uplatňována ve všech informačních kancelářích dopravce ČSAD MHD Kladno a. s. (po předložení jízdenky). Z technologických důvodů není možné využít přestup u jízdenky pro spolucestující a u hromadné společné jízdenky.

UPOZORNĚNÍ: Odbavovací systém neumožňuje odbavení z předplatního kupónu spolu s doplatkem ceny z elektronické peněženky nebo hotově, neumožňuje kombinaci Tarifu MHD a Tarifu PID.

Ostatní podmínky jsou uvedeny v čl. III.C. Tarifu PID.

Příloha č. 10

Vzory průkazek PID platných jako doklad o nároku na slevu nebo „Doklad o nároku na zvláštní ceny jízdného“



Průkaz dítě 6–15 jako „Doklad o nároku na zvláštní ceny jízdného pro děti od 6 do 15 let“ v pásmech P, 0, B (k doložení nároku povinný pro kategorii 10–15 let).

Průkaz dítě 6–15 se vydává pouze jako „Doklady o nároku na zvláštní ceny jízdného“ a nelze na něj zakoupit předplatní časové kupony PID.



Průkaz senior 65–70 jako „Doklad o nároku na zvláštní ceny jízdného pro seniory od 65 do 70 let“ v pásmech P, 0, B.

Průkaz senior 65–70 se vydává pouze jako „Doklady o nároku na zvláštní ceny jízdného“ a nelze na něj zakoupit předplatní časové kupony PID.



Průkaz senior 70+ jako „Doklad o nároku na zvláštní ceny jízdného pro osoby starší 70 let“ v pásmech P, 0, B (k doložení nároku povinný ve vlacích PID).

Průkaz senior 70+ se vydává pouze jako „Doklady o nároku na zvláštní ceny jízdného“ a nelze na něj zakoupit předplatní časové kupony PID.



Průkaz dítě do 3 let jako „Doklad o nároku na zvláštní ceny jízdného pro osobu doprovázející dítě do 3 let věku“ v pásmech P, 0, B. Neplatí ve vlacích PID. Průkaz platí jeden rok od data vydání, proto je pod fotografií dítěte pole pro vyznačení data vydání průkazu.

Průkaz dítě do 3 let se vydává pouze jako „Doklady o nároku na zvláštní ceny jízdného“ a nelze na něj zakoupit předplatní časové kupony PID.



Průkaz senior 60–65 vydávaný pouze jako doklad o nároku na slevu v pásmech P, 0, B, tj. k použití zvýhodněných jednotlivých jízdenek dle článku III. odst. 1. písm. b).

Průkaz senior 60–65 neplatí jako „Doklad o nároku na zvláštní ceny jízdného“ a nelze na něj zakoupit předplatní časové kupony PID.

Příloha č. 11

Překryvy PID s jinými integrovanými systémy

I. Překryv PID s integrovaným dopravním systémem Doprava Ústeckého kraje (DÚK)

1. Překryvná oblast PID a DÚK je vymezena územím mezi městy Roudnice nad Labem, Štětí, Mělník a Kralupy nad Vltavou a tvoří přechod mezi Středočeským a Ústeckým krajem. Zahrnuje železniční a autobusovou dopravu.
2. Tarif DÚK je zónově-relační a časový, tj. všechny jízdenky platí pouze v rozsahu zónové, relační a časové platnosti, která je na jízdenkách vyznačena, pokud není platnost jízdního dokladu omezena jinak. Jízdenky DÚK, a to pouze papírové, platí u zapojených železničních dopravců pouze ve 2. vozové třídě osobních vlaků, spěšných vlaků a vyhlášených rychlíků na linkách a vymezených úsecích uvedených v Tarifu DÚK a Smluvních přepravních podmínkách (SPP) DÚK. V Tarifu DÚK, resp. SPP DÚK je také uvedeno, na kterých linkách jsou vydávány či uznávány papírové jízdní doklady, částečně integrované jízdní doklady na bázi Bezkontaktní čipové karty DÚK (dále jen „BČK DÚK“) a kde jsou uznávány částečně integrované mobilní jízdní doklady provozovatelů MHD (SMS jízdenky, jízdenky a časové kupóny zakoupené v aplikaci SEJF apod.). **Cestující musí zohlednit nosič jízdního dokladu a brát v úvahu při hledání cesty i to, jestli dopravce danou formu akceptuje** a zda jízdní doklady dle tohoto Tarifu DÚK vydává. Podrobnosti viz Tarif DÚK a SPP DÚK, dostupné na <http://www.kr-ustecky.cz/doprava-usteckeho-kraje.asp>.
3. Na vybraných úsecích autobusových linek **PID 464, 466, 467, 468, 475 a 496** jsou kromě jízdních dokladů dle Tarifu PID uznávány také integrované papírové jízdní doklady DÚK dle své zónové, relační a časové platnosti v systému DÚK. Na těchto linkách PID se nevydávají a neuznávají jízdní doklady na bázi BČK DÚK a doklady využívající elektronickou peněženku na BČK DÚK, ani není možné vydávání doplateků dle Tarifu DÚK pro jízdu oklikou. Cestující, kteří chtějí na těchto úsecích využít jízdné dle Tarifu DÚK, musí mít platný papírový jízdní doklad DÚK opatřen předem již před nástupem do vozu. Úseky na těchto linkách PID, kde lze využívat jízdné dle Tarifu DÚK, jsou uvedeny v jízdních řádech. Ve vozidle (u řidiče) se vydávají pouze jízdenky dle Tarifu PID.
4. Na linkách **PID 464, 466, 467, 468, 475 a 496** platí Smluvní přepravní podmínky PID. Prokazování nároku na slevu, nároku na bezplatnou přepravu a přeprava zavazadel a psů se řídí Tarifem PID; při použití platného jízdního dokladu DÚK se řídí Tarifem DÚK včetně dokládání nároku na slevu, s výjimkou bezplatných přeprav. Zařazení do tarifních pásem resp. tarifních zón je uvedeno v jízdních řádech. Cestující, který se neprokáže platným jízdním dokladem DÚK nebo nedoloží nárok na slevu dle Tarifu DÚK, je posuzován jako cestující PID. Přírážky k jízdnému za nedodržení přepravní a tarifní kázně se řídí Tarifem PID a Smluvními přepravními podmínkami PID.
5. Na vybraných úsecích autobusových linek Integrovaného dopravního systému **DÚK 368, 635, 636, 646, 672, 680, 681, 683, 684, 685 a 687** jsou kromě jízdních dokladů dle tarifu DÚK uznávány také papírové jízdní doklady PID dle své časové a pásmové platnosti v systému PID, a to jednotlivě i předplatní. Při použití jednotlivých jízdenek PID musí mít cestující potřebnou jízdenku PID před nástupem do vozidla předem označenu, resp. zakoupenou v jiném dopravním prostředku PID nebo na železniční stanici zařazené do PID. Při použití předplatního časového jízdného (kupónů) PID je takový kupón uznán jen tehdy, pokud je v papírové podobě. Neuznávají se elektronické časové kupóny PID nahrané na čipové kartě. Ve vozidle (u řidiče) se vydávají pouze jízdenky dle Tarifu DÚK.
6. Na linkách Integrovaného dopravního systému **DÚK 368, 635, 636, 646, 672, 680, 681, 683, 684, 685 a 687** platí Smluvní přepravní podmínky DÚK. Prokazování nároku na slevu, nároku na bezplatnou přepravu a přeprava zavazadel a psů se řídí Tarifem DÚK; při použití platného jízdního dokladu PID se řídí Tarifem PID včetně dokládání nároku na slevu, s výjimkou bezplatných přeprav. Zařazení do tarifních zón resp. tarifních pásem je uvedeno v jízdních řádech. Cestující, který se neprokáže platným jízdním dokladem PID nebo nedoloží nárok na slevu dle Tarifu PID, je posuzován jako cestující DÚK. Přírážky k jízdnému za nedodržení přepravní a tarifní kázně se řídí Tarifem DÚK a Smluvními přepravními podmínkami DÚK.
7. Na železniční lince **DÚK U4**, která je pokračováním linky **PID S4** v úseku Hněvice – Roudnice nad Labem, jsou kromě jízdních dokladů Tarifu DÚK uznávány také jízdní doklady PID dle své časové

a pásmové platnosti v systému PID, a to jednotlivě i předplatní. Při použití jednotlivých jízdenek PID musí mít cestující potřebnou jízdenku PID před nástupem do vlaku předem označenu, resp. zakoupenou v jiném dopravním prostředku PID nebo na železniční stanici zařazené do PID.

8. Na železniční lince **PID R20** v úseku Roudnice nad Labem – Hněvice jsou kromě jízdních dokladů dle Tarifu PID uznávány také integrované papírové jízdní doklady DÚK dle své zónové, relační a časové platnosti v systému DÚK. Cestující, kteří chtějí na těchto úsecích využít jízdné dle Tarifu DÚK, musí mít platný papírový jízdní doklad DÚK opatřen již předem, před nástupem do vlaku.
9. Na železničních linkách **DÚK U21** (Roudnice nad Labem – Straškov – Bříza obec) a **U22** (Bříza obec – Straškov – Ctiněves – Vraňany) jsou kromě jízdních dokladů Tarifu DÚK uznávány také jízdní doklady PID dle své časové a pásmové platnosti v systému PID, a to jednotlivě i předplatní. Při použití jednotlivých jízdenek PID musí mít cestující potřebnou jízdenku PID před nástupem do vlaku DÚK předem označenu, resp. zakoupenou, v jiném dopravním prostředku PID nebo na železniční stanici zařazené do PID.
10. Na linkách PID v úsecích, kde je uznáván tarif DÚK, je jako platný jízdní doklad uznávána i předem zakoupená platná jednodenní síťová jízdenka Labe-Elbe (vydáváná též pod názvy REGIONet Labe-Elbe nebo Elbe-Labe-Ticket). Použití jízdenky Labe-Elbe se řídí smluvními podmínkami Dopravy Ústeckého kraje (DÚK) a Dopravního svazu Horního Labe (Verkehrsverbund Oberelbe – VVO). Na autobusových linkách PID se jízdenky Labe-Elbe nevydávají.

II. Uznávání jízdních dokladů Středočeské integrované dopravy (SID) na linkách PID zajišťujících MHD na území města Kladna

1. Jízdní doklady SID jsou uznávány pouze na linkách PID číselné řady 6xx zařazených do MHD Kladno, tj. čísla 601, 602, 603, 604, 605, 606, 607, 609, 610, 611, 612, 613, 614, 616, 623, 624, 626, a to pouze na území města Kladna (tj. v obvodu MHD Kladno).
2. Cestujícímu, držiteli předplatního časového jízdného SID (kupónu) nahraného na čipové kartě ČSAD MHD Kladno a. s. a platného pro zónu SID pokrývající území města Kladna, je tento kupón v lince PID číselné řady 6xx zařazené do MHD Kladno uznán jako platný jízdní doklad. Cestujícímu je při nástupu do vozu vždy vydána evidenční jízdenka. Cestující je povinen si tuto jízdenku odebrat. Na vyžádání pověřenou osobou dopravce je cestující povinen se prokázat spolu s čipovou kartou ČSAD MHD Kladno a. s. evidenční jízdenkou platnou pro daný spoj vydanou k této kartě.
3. U jízdenek pro jednotlivou jízdu je při splnění podmínek daných Tarifem SID a Tarifem MHD Kladno uznáván jeden tzv. zvýhodněný přestup mezi linkami SID a linkami PID číselné řady 6xx zařazených do MHD Kladno, pokud je tento přestup realizován na území města Kladna (viz Příloha 9 tohoto Tarifu).
4. Cestující, který na území Kladna v lince PID řady 6xx zařazené do MHD Kladno začíná jízdu (cestu) a zamýšlí přestoupit do linky SID a pokračovat do dalších zón SID, je při nástupu do vozu linky PID odbaven jízdenkou pro jednotlivou jízdu dle Tarifu MHD Kladno za předpokladu, že jízdné uhradí z elektronické peněženky na čipové kartě vydané ČSAD MHD Kladno a. s. Cestujícímu je při nástupu do vozu linky PID vydána jízdenka dle Tarifu MHD Kladno. Při přestupu na linku SID za splnění podmínek daných Tarifem SID a Tarifem MHD Kladno se uplatní tzv. zvýhodněný přestup Kladna (viz Příloha 9 tohoto Tarifu).
5. Cestujícímu, který na území Kladna v lince PID řady 6xx zařazené do MHD Kladno končí jízdu (cestu), kterou započal v jiné zóně SID a přestoupil na území Kladna do linky PID řady 6xx zařazené do MHD Kladno, je při přestupu na tuto linku PID uznáno jako platný jízdní doklad již uhrazené jízdné pro jednotlivou jízdu dle Tarifu SID platné pro příslušné zóny za předpokladu, že bylo uhrazeno z elektronické peněženky na čipové kartě vydané ČSAD MHD Kladno a. s. Cestujícímu je při takovém přestupu do vozu linky PID vydána jízdenka dle Tarifu MHD Kladno. Pro tzv. zvýhodněný přestup platí pravidla daná Tarifem MHD Kladno (viz Příloha 9 tohoto Tarifu) a Tarifem SID.
6. U linek PID číselné řady 3xx dopravce ČSAD MHD Kladno a. s., tj. čísla 300, 322, 324, 350, a u linek číselné řady 3xx a 6xx nezařazených do MHD Kladno, tj. čísla 330, 399, 608, 620, 621, 622 nejsou jízdní doklady SID uznávány, a tedy není tarifně možný přestup mezi linkami PID a linkami SID.

III. Uznávání jízdních dokladů Středočeské integrované dopravy (SID) na linkách PID v okolí města Příbrami

1. Na linkách PID **393** a **395** jsou v úseku „*Příbram, Drkolnov, Podbrdská – Příbram, Nová Hospoda*“ uznávány jednotlivé a časové jízdenky SID s platností pro zónu 64:
 - v přímých spojích ve směru do Prahy přijíždějících jako linka SID 143 443 ve směru z Březnice,
 - v přímých spojích ve směru do Prahy přijíždějících jako linka SID 300 031 (D31) ve směru z Rožmitálu pod Třemšínem,
 - ve spojích ve směru z Prahy a dále pokračujících přímo na linky SID 143 443 a 300 031 (D31).

Příloha č. 12



Seznam vlaků linek dálkové železniční dopravy (rychlíků) zařazených do systému PID

Linka R9 (trať č. 010, 230)	Praha – Kolín – Kutná Hora – Brno
Úsek Praha > Golčův Jeníkov město	R975, R977, R979, R981, R983, R985, R987, R961, R989, R991, R963, R965
Úsek Golčův Jeníkov město > Praha	R964, R962, R960, R990, R988, R986, R984, R982, R980, R978, R976, R972
Linka R10 (trať č. 020, 231)	Praha – Lysá n. L. – Nymburk – Hradec Králové – Trutnov
Úsek Praha > Poděbrady	R941, R921, R943, R923, R945, R925, R927, R947, R929, R935, R931, R949, R951, R953, R955, R957
Úsek Poděbrady > Praha	R952, R950, R934, R932, R948, R930, R928, R946, R926, R944, R924, R942, R922, R940, R920
Linka R16 (trať č. 170)	Praha – Beroun – Zdice – Rokycany – Plzeň
Úsek Praha > Kažez	R778, R776, R774, R772, R770, R768, R766, R764, R762, R760, R758, R756, R754, Ex550 (Ex6), R752, R750
Úsek Kažez > Praha	R751, R753, R755, R757, R759, R761, R763, R765, R767, R769, R771, R773, R775, R777, R779
Linka R17 (trať č. 220)	Praha – Benešov u Prahy – Tábor – České Budějovice
Úsek Praha > Olbramovice	R701, R703, R705, R707, R709, R711, R713, R715, R717, R719, R721, R723, R725, R727, R729, R731, R733
Úsek Olbramovice > Praha	R732, R730, R728, R726, R724, R722, R720, R718, R716, R714, R712, R710, R708, R706, R704, R702, R700, Ex1546 (Ex7)
Linka R18, R19 (trať č. 010)	Praha – Kolín – Česká Třebová – Brno / Olomouc – Luhačovice
Úsek Praha > Kolín	R861, R885, R863, R887, R865, R889, R867, R891, R869, R893, R871, R895, R873, R897, R875, R877, R899, R879
Úsek Kolín > Praha	R878, R876, R898, R896, R874, R894, R872, R892, R870, R890, R868, R888, R866, R886, R864, R884, R862, R882, R860
Linka R20 (trať č. 090)	Praha – Kralupy n. Vlt. – Roudnice n. L. – Ústí n. L. – Děčín
Úsek Praha > Roudnice nad Labem	R616 (R5), R692, R690, R688, R686, R684, R682, R680, R678, R676, R674, R672, R670
Úsek Roudnice nad Labem > Praha	R671, R673, R675, R677, R679, R681, R683, R685, R687, R689, R691, R617 (R5), R693
Linka R21 (trať č. 070)	Praha – Neratovice – Všetaty – Ml. Boleslav – Turnov – Tanvald
Úsek Praha > Mnichovo Hradiště	R1148, R1146, R1144, R1142, R1140
Úsek Mnichovo Hradiště > Praha	R1141, R1143, R1145, R1147, R1149, R1151
Linka R22 (trať č. 071, 080, 231)	Kolín – Nymburk – Ml. Boleslav – Česká Lípa – Rumburk
Úsek Bezděz > Kolín	R1101, R1103, R1105, R1107, R1109, R1111
Úsek Kolín > Bezděz	R1110, R1108, R1106, R1104, R1102, R1100
Linka R23 (trať č. 072, 231)	Kolín – Lysá n. L. – Všetaty – Štětí – Ústí n. L. západ
Úsek Štětí > Kolín	R781, R783, R785, R787, R789, R791, R793, R795
Úsek Kolín > Štětí	R794, R792, R790, R788, R786, R784, R782, R780
Linka R24 (trať č. 120)	Praha – Kladno – Rakovník
Úsek Praha > Rakovník	R1234, R1232, R1230, R1228, R1226, R1224, R1222, R1220
Úsek Rakovník > Praha	R1221, R1223, R1225, R1227, R1229, R1231, R1233
Linka R26 (trať č. 200)	Praha – Beroun – Zdice – Příbram – Písek – České Budějovice
Úsek Praha > Březnice	R1252, R1250, R1248, R1246, R1244, R1242, R1240
Úsek Březnice > Praha	R1241, R1243, R1245, R1247, R1249, R1251

Ostatní vlaky	Dopravce KŽC Doprava, s. r. o.
Úsek Praha ◊ Rakovník	R1571, R1570
Úsek Praha ◊ Mšeno	R1572, R1573
Úsek Praha ◊ Dolní Bousov	R1574, R1575

Ve vlacích těchto linek dálkové dopravy je možné použít jízdní doklady PID (včetně nároků na zvláštní cenu jízdného) v rámci své časové a pásmové platnosti pouze z/do stanic a zastávek zařazených do PID, ve kterých příslušný spoj pravidelně dle jízdního řádu zastavuje, včetně navazování jízdních dokladů PID s jízdenkami železničního dopravce, které je možné také pouze z/do stanic a zastávek zařazených do PID, ve kterých příslušný spoj pravidelně dle jízdního řádu zastavuje.

Stav je platný k datu vydání tohoto Tarifu PID, není-li v poznámce stanoveno jinak. Případné změny a úpravy v průběhu provozu nejsou samostatným důvodem ke změně Tarifu PID, budou však zapracovány do nejbližšího následujícího dodatku Tarifu PID.

100337		PRAŽSKÁ INTEGROVANÁ DOPRAVA (PID) Městská doprava Praha		Praha, Budějovická - Benešov, Aut.st.													Platnost: od 13.7.2019 do 14.12.2019	
337		  změna trasy / diversion		Dopravce: ČSAD Benešov s.r.o., Blanická 960,258 01 Vlašim, tel. 317 722 577														
tarifní pásmo PID		1 x	3 ⊕	5 x	7 x	9 x	11 ⊕	13 x	15 x	17 ⊕	19 x	21 x	23 x	25 ⊕	27 x	29 x	31 x	33 ⊕
BUDĚJOVICKÁ ▼	0				6:10		6:40	6:45	7:45	8:15	8:45	9:45		10:15	10:45	11:45		12:15
Nemocnice Krč	0				6:16		6:46	6:51	7:51	8:21	8:51	9:51		10:21	10:51	11:51		12:21
IKEM	B				6:19		6:49	6:54	7:54	8:24	8:54	9:54		10:24	10:54	11:54		12:24
x U Tří svatých	B				6:22		6:52	6:57	7:57	8:27	8:57	9:57		10:27	10:57	11:57		12:27
x Betáň	B				6:23		6:53	6:58	7:58	8:28	8:58	9:58		10:28	10:58	11:58		12:28
x Pramenná	B				6:25		6:55	7:00	8:00	8:30	9:00	10:00		10:30	11:00	12:00		12:30
Vestec, Šafina	1				6:27		6:57	7:02	8:02	8:32	9:02	10:02		10:32	11:02	12:02		12:32
Vestec, Obchodní centrum	1				6:28		6:58	7:03	8:03	8:33	9:03	10:03		10:33	11:03	12:03		12:33
Vestec, Šátalka	1				6:29		6:59	7:04	8:04	8:34	9:04	10:04		10:34	11:04	12:04		12:34
Jesenice, Bytovky	1				6:31		7:01	7:06	8:06	8:36	9:06	10:06		10:36	11:06	12:06		12:36
Jesenice	1				6:33		7:03	7:08	8:08	8:38	9:08	10:08		10:38	11:08	12:08		12:38
Jesenice, Horní Jirčany	1				6:36		7:06	7:11	8:11	8:41	9:11	10:11		10:41	11:11	12:11		12:41
Jesenice, Horní Jirčany, Vodárna	1				6:38		7:08	7:13	8:13	8:43	9:13	10:13		10:43	11:13	12:13		12:43
Sulice, Hlubočinka, Obchodní centrum	2				6:39		7:09	7:14	8:14	8:44	9:14	10:14		10:44	11:14	12:14		12:44
Sulice, Hlubočinka	2				6:40		7:10	7:15	8:15	8:45	9:15	10:15		10:45	11:15	12:15		12:45
Sulice, Na Křížkách	2				6:42		7:12	7:17	8:17	8:47	9:17	10:17		10:47	11:17	12:17		12:47
x Sulice, Želivec, Mandava	2				6:43		7:13	7:18	8:18	8:48	9:18	10:18		10:48	11:18	12:18		12:48
Sulice, Želivec	2,3				6:44		7:14	7:19	8:19	8:49	9:19	10:19		10:49	11:19	12:19		12:49
Kamenice, Nová Hospoda	3				6:45		7:15	7:20	8:20	8:50	9:20	10:20		10:50	11:20	12:20		12:50
Kamenice, Olešovice	3				6:47		7:17	7:22	8:22	8:52	9:22	10:22		10:52	11:22	12:22		12:52
Kamenice, Kult.dům	3				6:48		7:18	7:23	8:23	8:53	9:23	10:23		10:53	11:23	12:23		12:53
Kamenice, Valnovka	3				6:51		7:21	7:26	8:26	8:56	9:26			10:56	11:26			12:56
Kamenice, Ládví	3				6:53		7:23	7:28	8:28	8:58	9:28			10:58	11:28			12:58
x Kamenice, Kuklík	3				6:55		7:25	7:30	8:30	9:00	9:30			11:00	11:30			13:00
Řehenice, Babice	4				6:57		7:27	7:32	8:32	9:02	9:32			11:02	11:32			13:02
x Řehenice, Křiváček	4				7:00		7:30	7:35	8:35	9:05	9:35			11:05	11:35			13:05
x Nespeky, rozc. Pyšely	4				7:01		7:31	7:36	8:36	9:06	9:36			11:06	11:36			13:06
Nespeky	přij. odj.				7:03		7:33	7:38	8:38	9:08	9:38			11:08	11:38			13:08
Nespeky, Městečko	4	5:06	5:54	6:06	7:03	7:25	7:33	7:38	8:38	9:08	9:38		10:48	11:08	11:38		12:38	13:08
Poříčí n.Sáz., Rozc. Nové Městečko	4	5:08	5:56	6:08	7:05	7:27	7:35	7:40	8:40	9:10	9:40		10:50	11:10	11:40		12:40	13:10
Poříčí n.Sáz.	4	5:09	5:57	6:09	7:06	7:28	7:36	7:41	8:41	9:11	9:41		10:51	11:11	11:41		12:41	13:11
Mrač, Obec	5	5:11	5:59	6:11	7:08	7:30	7:38	7:43	8:43	9:13	9:43		10:53	11:13	11:43		12:43	13:13
Mrač, Obec	5	5:15	6:03	6:15	7:12	7:34	7:42	7:47	8:47	9:17	9:47		10:57	11:17	11:47		12:47	13:17
Benešov, Lidl	5	5:21	6:10	6:22	7:19	7:41	7:49	7:54	8:54	9:24	9:54		11:04	11:24	11:54		12:54	13:24
Benešov, Čechova	5	5:22	6:11	6:23	7:20	7:42	7:50	7:55	8:55	9:25	9:55		11:05	11:25	11:55		12:55	13:25
Benešov, Pivovar	5	5:26	6:16	6:28	7:25	7:47	7:55	8:00	9:00	9:30	10:00		11:10	11:30	12:00		13:00	13:30
BENEŠOV, AUT. ST.	5	5:27	6:17	6:29	7:26	7:48	7:56	8:01	9:01	9:31	10:01		11:11	11:31	12:01		13:01	13:31

Zastávky v tarifních pásmech 0 a B jsou na území hl.m. Prahy.

Pokračování seznamu spojů na stránce 2 / 2

100337

PRAŽSKÁ INTEGROVANÁ DOPRAVA (PID)
Městská doprava Praha

Praha, Budějovická - Benešov, Aut.st.

Platnost:

337



změna trasy / diversion

ČSAD
Benešov s.r.o.

Dopravce:

ČSAD Benešov s.r.o., Blanická 960, 258 01 Vlašim, tel. 317 722 577

od 13.7.2019

do 14.12.2019

Pokračování ze str. 1/2		tarifní pásmo PID	35	37	39	41	43	45	47	49	51	53	55	57	59	61	63
			⊗	⊗	⊗	⊕†	⊗	⊗	⊕†	⊗	⊗	⊕†	⊗	⊗	⊕†	⊗	⊗
			▲	▲	▲	▲	▲	▲	▲	▲	▲	▲	▲	▲△	▲	▲△	
BUDĚJOVICKÁ ▼	0	12:50 13:50	14:15 14:50 15:35 16:15 16:35 17:35 18:15 18:35 19:30 20:15 20:30 22:30														
Nemocnice Krč	0	12:56 13:56	14:21 14:56 15:41 16:21 16:41 17:41 18:21 18:41 19:36 20:21 20:34 22:34														
IKEM	B	12:59 13:59	14:24 14:59 15:44 16:24 16:44 17:44 18:24 18:44 19:39 20:24 20:36 22:36														
x U Tří svatých	B	13:02 14:02	14:27 15:02 15:47 16:27 16:47 17:47 18:27 18:47 19:42 20:27 20:39 22:39														
x Betáň	B	13:03 14:03	14:28 15:03 15:48 16:28 16:48 17:48 18:28 18:48 19:43 20:28 20:40 22:40														
x Pramenná	B	13:05 14:05	14:30 15:05 15:50 16:30 16:50 17:50 18:30 18:50 19:45 20:30 20:42 22:42														
Vestec, Safina	1	13:07 14:07	14:32 15:07 15:52 16:32 16:52 17:52 18:32 18:52 19:47 20:32 20:44 22:44														
Vestec, Obchodní centrum	1	13:08 14:08	14:33 15:08 15:53 16:33 16:53 17:53 18:33 18:53 19:48 20:33 20:45 22:45														
Vestec, Šátalka	1	13:09 14:09	14:34 15:09 15:54 16:34 16:54 17:54 18:34 18:54 19:49 20:34 20:46 22:46														
Jesenice, Bytovky	1	13:11 14:11	14:36 15:11 15:56 16:36 16:56 17:56 18:36 18:56 19:51 20:36 20:48 22:48														
Jesenice	1	13:13 14:13	14:38 15:13 15:58 16:38 16:58 17:58 18:38 18:58 19:53 20:38 20:50 22:50														
Jesenice, Horní Jirčany	1	13:16 14:16	14:41 15:16 16:01 16:41 17:01 18:01 18:41 19:01 19:56 20:40 20:52 22:52														
Jesenice, Horní Jirčany, Vodárna	1	13:18 14:18	14:43 15:18 16:03 16:43 17:03 18:03 18:43 19:03 19:58 20:41 20:53 22:53														
Sulice, Hlubočinka, Obchodní centrum	2	13:19 14:19	14:44 15:19 16:04 16:44 17:04 18:04 18:44 19:04 19:59 20:42 20:54 22:54														
Sulice, Hlubočinka	2	13:20 14:20	14:45 15:20 16:05 16:45 17:05 18:05 18:45 19:05 20:00 20:43 20:55 22:55														
Sulice, Na Křížkách	2	13:22 14:22	14:47 15:22 16:07 16:47 17:07 18:07 18:47 19:07 20:02 20:44 20:56 22:56														
x Sulice, Želivec, Mandava	2	13:23 14:23	14:48 15:23 16:08 16:48 17:08 18:08 18:48 19:08 20:03 20:45 20:57 22:57														
Sulice, Želivec	2,3	13:24 14:24	14:49 15:24 16:09 16:49 17:09 18:09 18:49 19:09 20:04 20:46 20:58 22:58														
Kamenice, Nová Hospoda	3	13:25 14:25	14:50 15:25 16:10 16:50 17:10 18:10 18:50 19:10 20:05 20:47 20:59 22:59														
Kamenice, Olešovice	3	13:27 14:27	14:52 15:27 16:12 16:52 17:12 18:12 18:52 19:12 20:07 20:48 21:00 23:00														
Kamenice, Kult.dům	3	13:28 14:28	14:53 15:28 16:13 16:53 17:13 18:13 18:53 19:13 20:08 20:49 21:01 23:01														
Kamenice, Valnovka	3	13:31 14:31	14:56 15:31 16:16 16:56 17:16 18:16 18:56 19:16 20:11 20:51 21:03 23:03														
Kamenice, Ládví	3	13:33 14:33	14:58 15:33 16:18 16:58 17:18 18:18 18:58 19:18 20:13 20:52 21:04 23:04														
x Kamenice, Kuklík	3	13:35 14:35	15:00 15:35 16:20 17:00 17:20 18:20 19:00 19:20 20:15 20:54 21:06 23:06														
Řehenice, Babice	4	13:37 14:37	15:02 15:37 16:22 17:02 17:22 18:22 19:02 19:22 20:17 20:55 21:07 23:07														
x Řehenice, Křiváček	4	13:40 14:40	15:05 15:40 16:25 17:05 17:25 18:25 19:05 19:25 20:20 20:58 21:10 23:10														
x Nespeky, rozc. Pyšely	4	13:41 14:41	15:06 15:41 16:26 17:06 17:26 18:26 19:06 19:26 20:21 20:59 21:11 23:11														
Nespeky	přij. odj. 4	13:43 14:43	15:08 15:43 16:28 17:08 17:28 18:28 19:08 19:28 20:23 21:01 21:13 23:13														
Nespeky, Městečko	4	13:45 14:45	15:04 15:10 15:45 16:30 17:10 17:30 18:30 19:10 19:30 20:25 21:03 21:15 23:15														
Poříčí n.Sáz., Rozc. Nové Městečko	4	13:46 14:46	15:05 15:11 15:46 16:31 17:11 17:31 18:31 19:11 19:31 20:26 21:04 21:16 23:16														
Poříčí n.Sáz.	4	13:48 14:48	15:07 15:13 15:48 16:33 17:13 17:33 18:33 19:13 19:33 20:28 21:06 21:18 23:18														
Mrač, Obec	5	13:52 14:52	15:11 15:17 15:52 16:37 17:17 17:37 18:37 19:17 19:37 20:32 21:10 21:22 23:22														
Benešov, Lidl	5	13:59 14:59	15:18 15:24 15:59 16:44 17:24 17:44 18:44 19:24 19:44 20:38 21:16 21:28 23:28														
Benešov, Čechova	5	14:00 15:00	15:19 15:25 16:00 16:45 17:25 17:45 18:45 19:25 19:45 20:39 21:17 21:29 23:29														
Benešov, Pivovar	5	14:05 15:05	15:24 15:30 16:05 16:50 17:30 17:50 18:50 19:30 19:50 20:43 21:21 21:33 23:33														
BENEŠOV, AUT.ST.	5	14:06 15:06	15:25 15:31 16:06 16:51 17:31 17:51 18:51 19:31 19:51 20:44 21:22 21:34 23:34														

Zastávky v tarifních pásmech 0 a B jsou na území hl.m. Prahy.

Informace o provozu PID na tel.: 234 704 560; na internetu: WWW.PID.CZ

- x na znamení
- ⊗ jede v pracovních dnech
- ⊕ jede v sobotu
- † jede v neděli a ve státem uznané svátky
- △ spoj 57 a 61 vyčká v zastávce **Nespeky** příjezdu linky **651** ze směru **Pyšely** 10 minut
- ▲ na spoj 11, 13, 17, 25, 33, 35, 37, 41, 43, 47, 51, 53, 57 a 61 navazuje v zastávce **Nespeky** linka **651** směr **Pyšely**
- ☒ zastávka s možností přestupu na železniční dopravu

Platí Smluvní přepravní podmínky PID a Tarif PID.

Jízda s předem zakoupenou jízdenkou.

Doplňkový prodej jízdenek bez přírážky u řidiče.

Území hl. m. Prahy se počítá jako 4 tarifní pásma.

100337

PRAŽSKÁ INTEGROVANÁ DOPRAVA (PID)
Městská doprava Praha

Praha, Budějovická - Benešov, Aut.st.

Platnost:

337



změna trasy / diversion

ČSAD

Dopravce:

Benešov s.r.o.

ČSAD Benešov s.r.o., Blanická 960,258 01 Vlašim, tel. 317 722 577

od 13.7.2019

do 14.12.2019

Opačný směr	tarifní pásmo PID	2	4	6	8	10	12	14	16	18	20	22	24	26	28	30	32	34
		⌘	⊕	⌘	⌘	⌘	⊕	⌘	⌘	⊕	⌘	⌘	⌘	⊕	⌘	⌘	⌘	⊕
		△			△			▲△				▲						▲
BENEŠOV, AUT.ST.	5	4:27	5:03	5:17	5:49	6:19	6:39	6:49	8:09	8:39	9:09	10:09		10:39	11:09		12:39	12:39
Benešov, Zel.st.	5	4:29	5:05	5:19	5:51	6:21	6:41	6:51	8:11	8:41	9:11	10:11		10:41	11:11		12:41	12:41
Benešov, Lidl	5	4:31	5:07	5:21	5:53	6:23	6:43	6:53	8:13	8:43	9:13	10:13		10:43	11:13		12:43	12:43
Mrač, Obec	5	4:38	5:13	5:27	6:00	6:30	6:50	7:00	8:20	8:50	9:20	10:20		10:50	11:20		12:50	12:50
Poříčí n.Sáz.	4	4:42	5:17	5:31	6:04	6:34	6:54	7:04	8:24	8:54	9:24	10:24		10:54	11:24		12:54	12:54
Poříčí n.Sáz., Rozc. Nové Městečko	4	4:44	5:19	5:33	6:06	6:36	6:56	7:06	8:26	8:56	9:26	10:26		10:56	11:26		12:56	12:56
Nespeky, Městečko	4	4:45	5:20	5:34	6:07	6:37	6:57	7:07	8:27	8:57	9:27	10:27		10:57	11:27		12:57	12:57
Nespeky	4	4:47	5:22	5:36	6:09	6:39	6:59	7:09	8:29	8:59	9:29	10:29		10:59	11:29		12:59	12:59
	přij. odj.	4:47	5:22	5:36	6:09	6:39	6:59	7:09	8:29	8:59	9:29			10:59	11:29		12:59	
x Nespeky, rozc. Pyšely	4	4:49	5:24	5:38	6:11	6:41	7:01	7:11	8:31	9:01	9:31			11:01	11:31		13:01	
x Řehenice, Křiváček	4	4:51	5:26	5:40	6:13	6:43	7:03	7:13	8:33	9:03	9:33			11:03	11:33		13:03	
Řehenice, Babice	4	4:54	5:28	5:42	6:16	6:46	7:06	7:16	8:36	9:06	9:36			11:06	11:36		13:06	
x Kamenice, Kuklík	3	4:56	5:30	5:44	6:18	6:48	7:08	7:18	8:38	9:08	9:38			11:08	11:38		13:08	
Kamenice, Ládví	3	4:58	5:32	5:46	6:20	6:50	7:10	7:20	8:40	9:10	9:40			11:10	11:40		13:10	
Kamenice, Valnovka	3	5:00	5:34	5:48	6:22	6:52	7:12	7:22	8:42	9:12	9:42			11:12	11:42		13:12	
Kamenice, Kult.dům	3	5:03	5:36	5:50	6:26	6:56	7:16	7:26	8:46	9:16	9:46		10:46	11:16	11:46	12:46	13:16	
Kamenice, Olešovice	3	5:04	5:37	5:51	6:28	6:58	7:18	7:28	8:48	9:18	9:48		10:48	11:18	11:48	12:48	13:18	
Kamenice, Nová Hospoda	3	5:06	5:39	5:53	6:30	7:00	7:20	7:30	8:50	9:20	9:50		10:50	11:20	11:50	12:50	13:20	
Sulice, Želivec	2,3	5:07	5:40	5:54	6:31	7:01	7:21	7:31	8:51	9:21	9:51		10:51	11:21	11:51	12:51	13:21	
x Sulice, Želivec, Mandava	2	5:09	5:41	5:55	6:33	7:03	7:23	7:33	8:53	9:23	9:53		10:53	11:23	11:53	12:53	13:23	
Sulice, Na Křížkách	2	5:10	5:42	5:56	6:34	7:04	7:24	7:34	8:54	9:24	9:54		10:54	11:24	11:54	12:54	13:24	
Sulice, Hlubočinka	2	5:11	5:43	5:57	6:35	7:05	7:25	7:35	8:55	9:25	9:55		10:55	11:25	11:55	12:55	13:25	
Sulice, Hlubočinka, Obchodní centrum	2	5:12	5:44	5:58	6:36	7:06	7:26	7:36	8:56	9:26	9:56		10:56	11:26	11:56	12:56	13:26	
Jesenice, Horní Jirčany, Vodárna	1	5:14	5:45	5:59	6:38	7:08	7:28	7:38	8:58	9:28	9:58		10:58	11:28	11:58	12:58	13:28	
Jesenice, Horní Jirčany	1	5:16	5:47	6:01	6:41	7:11	7:31	7:41	9:01	9:31	10:01		11:01	11:31	12:01	13:01	13:31	
Jesenice	1	5:20	5:50	6:05	6:45	7:15	7:35	7:45	9:05	9:35	10:05		11:05	11:35	12:05	13:05	13:35	
Jesenice, Bytovky	1	5:22	5:52	6:07	6:47	7:17	7:37	7:47	9:07	9:37	10:07		11:07	11:37	12:07	13:07	13:37	
Vestec, Šátalka	1	5:23	5:53	6:08	6:48	7:18	7:38	7:48	9:08	9:38	10:08		11:08	11:38	12:08	13:08	13:38	
Vestec, Obchodní centrum	1	5:24	5:54	6:09	6:49	7:19	7:39	7:49	9:09	9:39	10:09		11:09	11:39	12:09	13:09	13:39	
Vestec, Safina	1	5:25	5:55	6:10	6:50	7:20	7:40	7:50	9:10	9:40	10:10		11:10	11:40	12:10	13:10	13:40	
x Pramenná	B	5:27	5:56	6:12	6:52	7:22	7:42	7:52	9:12	9:42	10:12		11:12	11:42	12:12	13:12	13:42	
x Betáň	B	5:30	5:58	6:15	6:55	7:25	7:45	7:55	9:15	9:45	10:15		11:15	11:45	12:15	13:15	13:45	
x U Tří svatých	B	5:31	5:59	6:16	6:56	7:26	7:46	7:56	9:16	9:46	10:16		11:16	11:46	12:16	13:16	13:46	
IKEM	B	5:34	6:02	6:19	6:59	7:29	7:49	7:59	9:19	9:49	10:19		11:19	11:49	12:19	13:19	13:49	
Nemocnice Krč	0	5:36	6:04	6:21	7:01	7:31	7:51	8:01	9:21	9:51	10:21		11:21	11:51	12:21	13:21	13:51	
BUDĚJOVICKÁ	0	5:40	6:09	6:26	7:06	7:36	7:56	8:06	9:26	9:56	10:26		11:26	11:56	12:26	13:26	13:56	

Zastávky v tarifních pásmech 0 a B jsou na území hl.m. Prahy.

Pokračování seznamu spojů na stránce 2 / 2

100337

PRAŽSKÁ INTEGROVANÁ DOPRAVA (PID)
Městská doprava Praha

Praha, Budějovická - Benešov, Aut.st.

Platnost:

337



změna trasy / diversion



Dopravce:

ČSAD Benešov s.r.o., Blanická 960, 258 01 Vlašim, tel. 317 722 577

od 13.7.2019

do 14.12.2019

Operační směr	tarifní pásmo	36	38	40	42	44	46	48	50	52	54	56	58	60	62
BENEŠOV, AUT.ST.	5	13:39	14:24	14:39	14:49	15:28	15:49	16:39	16:49	17:49	18:34	18:39	20:58	20:58	22:23
Benešov, Zel.st.	5	13:41	14:26	14:41	14:51	15:30	15:51	16:41	16:51	17:51	18:36	18:41	21:00	21:00	22:25
Benešov, Lidl	5	13:43	14:28	14:43	14:53	15:32	15:53	16:43	16:53	17:53	18:38	18:43	21:02	21:02	22:27
Mrač, Obec	5	13:50	14:35	14:50	15:00	15:39	16:00	16:50	17:00	18:00	18:45	18:50	21:08	21:08	22:33
Poříčí n.Sáz.	4	13:54	14:39	14:54	15:04	15:43	16:04	16:54	17:04	18:04	18:49	18:54	21:12	21:12	22:37
Poříčí n.Sáz., Rozc. Nové Městečko	4	13:56	14:41	14:56	15:06	15:45	16:06	16:56	17:06	18:06	18:51	18:56	21:14	21:14	22:39
Nespeky, Městečko	4	13:57	14:42	14:57	15:07	15:46	16:07	16:57	17:07	18:07	18:52	18:57	21:15	21:15	22:40
Nespeky	4	13:59	14:44	14:59	15:09	15:48	16:09	16:59	17:09	18:09	18:54	18:59	21:17	21:17	22:42
	přij. odj.	13:59	14:44	14:59	15:09	15:48	16:09	16:59	17:09	18:09	18:54	18:59	21:17	21:17	22:42
x Nespeky, rozc. Pyšely	4	14:01	15:01	15:11			16:11	17:01	17:11	18:11	18:56	19:01	21:19	21:19	
x Řehenice, Křiváček	4	14:03	15:03	15:13			16:13	17:03	17:13	18:13	18:58	19:03	21:21	21:21	
Řehenice, Babice	4	14:06	15:06	15:16			16:16	17:06	17:16	18:16	19:01	19:06	21:23	21:23	
x Kamenice, Kuklík	3	14:08	15:08	15:18			16:18	17:08	17:18	18:18	19:03	19:08	21:25	21:25	
Kamenice, Ládví	3	14:10	15:10	15:20			16:20	17:10	17:20	18:20	19:05	19:10	21:27	21:27	
Kamenice, Valnovka	3	14:12	15:12	15:22			16:22	17:12	17:22	18:22	19:07	19:12	21:29	21:29	
Kamenice, Kult.dům	3	14:16	15:16	15:26			16:26	17:16	17:26	18:26	19:11	19:16	21:31	21:31	
Kamenice, Olešovice	3	14:18	15:18	15:28			16:28	17:18	17:28	18:28	19:13	19:18	21:32	21:32	
Kamenice, Nová Hospoda	3	14:20	15:20	15:30			16:30	17:20	17:30	18:30	19:15	19:20	21:34	21:34	
Sulice, Želivec	2,3	14:21	15:21	15:31			16:31	17:21	17:31	18:31	19:16	19:21	21:35	21:35	
x Sulice, Želivec, Mandava	2	14:23	15:23	15:33			16:33	17:23	17:33	18:33	19:18	19:23	21:36	21:36	
Sulice, Na Křížkách	2	14:24	15:24	15:34			16:34	17:24	17:34	18:34	19:19	19:24	21:37	21:37	
Sulice, Hlubočinka	2	14:25	15:25	15:35			16:35	17:25	17:35	18:35	19:20	19:25	21:38	21:38	
Sulice, Hlubočinka, Obchodní centrum	2	14:26	15:26	15:36			16:36	17:26	17:36	18:36	19:21	19:26	21:39	21:39	
Jesenice, Horní Jirčany, Vodárna	1	14:28	15:28	15:38			16:38	17:28	17:38	18:38	19:23	19:28	21:40	21:40	
Jesenice, Horní Jirčany	1	14:31	15:31	15:41			16:41	17:31	17:41	18:41	19:26	19:31	21:42	21:42	
Jesenice	1	14:35	15:35	15:45			16:45	17:35	17:45	18:45	19:30	19:35	21:45	21:45	
Jesenice, Bytovky	1	14:37	15:37	15:47			16:47	17:37	17:47	18:47	19:32	19:37	21:47	21:47	
Vestec, Šátalka	1	14:38	15:38	15:48			16:48	17:38	17:48	18:48	19:33	19:38	21:48	21:48	
Vestec, Obchodní centrum	1	14:39	15:39	15:49			16:49	17:39	17:49	18:49	19:34	19:39	21:49	21:49	
Vestec, Safina	1	14:40	15:40	15:50			16:50	17:40	17:50	18:50	19:35	19:40	21:50	21:50	
x Pramenná	B	14:42	15:42	15:52			16:52	17:42	17:52	18:52	19:37	19:42	21:51	21:51	
x Betáň	B	14:45	15:45	15:55			16:55	17:45	17:55	18:55	19:40	19:45	21:53	21:53	
x U Tří svatých	B	14:46	15:46	15:56			16:56	17:46	17:56	18:56	19:41	19:46	21:54	21:54	
IKEM	B	14:49	15:49	15:59			16:59	17:49	17:59	18:59	19:44	19:49	21:57	21:57	
Nemocnice Krč	0	14:51	15:51	16:01			17:01	17:51	18:01	19:01	19:46	19:51	21:59	21:59	
BUDĚJOVICKÁ	0	14:56	15:56	16:06			17:06	17:56	18:06	19:06	19:51	19:56	22:02	22:02	

Zastávky v tarifních pásmech 0 a B jsou na území hl.m. Prahy.

Platí Smluvní přepravní podmínky PID a Tarif PID.

Jízda s předem zakoupenou jízdenkou.

Doplňkový prodej jízdenek bez přírázky u řidiče.

Území hl. m. Prahy se počítá jako 4 tarifní pásma.

Informace o provozu PID na tel.: 234 704 560; na internetu: www.pid.cz

- x na znamení
- ✂ jede v pracovních dnech
- ⊕ jede v sobotu
- † jede v neděli a ve státem uznané svátky
- △ spoj 2, 8, 14, 36, 42 a 58 vyčká v zastávce
- Nespeky příjezdu linky 651 ze směru Pyšely 10 minut
- ▲ na spoj 14, 50 a 58 navazuje v zastávce Nespeky linka 651 směr Pyšely
- ▲ na spoj 22, 32, 38 a 44 navazuje v zastávce Nespeky linka 651 směr Pyšely (přímý spoj)
- 🚉 zastávka s možností přestupu na železniční dopravu

Ekonomická kalkulace linky PID č. 337
Budějovická - Benešov
13. 7. - 31. 12. 2019

xx neveřejný údaj xx

SAZEBNÍK POSTIHŮ

xx neveřejný údaj xx

Seznam schválených komponent odbavovacího a informačního systému

Aktuální seznam schválených komponent odbavovacího a informačního systému je možné získat u objednatele ROPID (xx neveřejný údaj xx).



Technické požadavky na odbavovací a informační systém

Autobusy PID



Regionální organizátor Pražské integrované dopravy
odbor technického rozvoje a projektů

účinnost od spuštění multikanálového odbavovacího systému

Datum	Verze	Stav	Garant
20. 11. 2017	0.0	Draft dokumentu	Jan Šimůnek

Obsah

1.	Odbavovací a informační systém	4
1.1.	Data a jejich výměna	4
2.	Vozidlový odbavovací a informační systém	5
2.1.	Společné požadavky pro všechna zařízení	5
2.2.	Požadavky na informační systém	5
2.3.	Požadavky na odbavovací systém	6
2.3.1.	Základní postuláty	6
2.3.2.	Legislativní požadavky	6
2.3.3.	Požadavky ze strany PID a SID	7
2.3.4.	HW požadavky	7
2.3.4.1.	Čtečka bezkontaktních čipových karet	7
2.3.4.2.	Čtečka bezkontaktních platebních karet	7
2.3.4.3.	Optická čtečka	8
3.	Palubní počítač	8
3.1.	Požadavky na obecné funkce a ovládání	8
3.2.	Terminál řidiče	9
4.	Periferie informačního a řídicího systému	9
4.1.	Vnější informační panely	9
4.2.	Vnitřní informační panely	9
4.3.	Zobrazovač času a pásma	10
4.4.	Panel kurzu vozidla	10
4.5.	Hlásič zastávek	10
4.6.	Zařízení pro nevidomé a slabozraké	10
4.7.	Přijímač GNSS	11
4.8.	Datový modem	11
4.9.	Zařízení pro preferenci na křižovatkách	11
4.10.	Zařízení pro automatické sčítání cestujících	11
4.11.	Systém pro signalizaci cestujícího řidiči	11
5.	Periferie odbavovacího systému	12
5.1.	Označovač jízdenek	12
5.2.	Odbavovací zařízení ovládané řidičem	12
5.2.1.	Tiskárna pro tisk jízdních dokladů	13

5.2.2.	Displej cestujícího	13
5.2.3.	Požadavky na čtecí zařízení	14
6.	Ostatní volitelné periferie	14
6.1.	USB zásuvka.....	14
6.2.	Internetová konektivita pro cestující	14

1. Odbavovací a informační systém

1.1. Data a jejich výměna

Z pohledu Organizátora musí odbavovací a informační systém dopravců zajistit import, export nebo výměnu důležitých dat týkajících se odbavení jakož i informačních systémů ve vozidle. Jedná se o tyto činnosti:

1. ve vztahu k Organizátorovi:

- import platných nebo připravovaných jízdních řádů, import dat o zastávkách, linkách, službách, spojích a obězích a typech vozidel včetně určení jejich období platnosti od Organizátora ve formátu XML JŘ ROPID;
- import tarifních dat (číselníky tarifů, časové platnosti jízdních dokladů) od Organizátora ve formátu XML JŘ ROPID;
- import dalších dat od Organizátora: formuláře jízdenek, akustické hlášení systému (nahrávky zastávek ve formátu MP3, systémové hlášení apod.);
- Poskytování informací pro systémy Organizátora (sestavy o tržbách, prodaných jízdenkách apod. ...), tvorba dalších uživatelských sestav dle potřeby Organizátora.

2. ve vztahu k MOS:

- viz samostatný dokument „Výkonnostní požadavky – MOS – odbavovací zařízení technická specifikace“, který tvoří Přílohu č. 1 tohoto dokumentu.

3. ve vztahu ke clearingovému centru:

- příjem a aktualizace tarifních dat z Clearingového centra Organizátora do BackOffice dopravce;
- přenos dat o všech prodaných jízdenkách do clearingového centra Organizátora ve formátu CARDS Interface;
- přenos dat o kontrolách všech jízdenek do clearingového centra Organizátora ve formátu CARDS Interface.

4. ve vztahu k dispečinku (systém MPV):

- správa a údržba potřebných dat pro správný chod MPV (číselníky, vypravení, turnusy, zprávy apod.);
- schopnost zpracovávat data z dispečinku;
- schopnost zasílat data do dispečinku (data o poloze vozidla a další informace);
- viz Komunikační protokol XML - „Vzájemná komunikace mezi servery“. V případě zájmu je možné dodat i protokol pro přímou komunikaci vozidla s MPV.

5. ve vztahu k vozidlovému vybavení daného dopravce (ze strany BackOffice dopravce):

- příprava a zpracování dat pro/z odbavovacího zařízení (JŘ, tarify, ceníky);
- monitorování stavu zařízení a přenesených dat;
- v případě výše uvedených dat je nutné, aby odbavovací systém uměl pracovat se soubory minimálně s dvojitou platností a s automatickou aktivací dle příslušného data a času.

2. Vozidlový odbavovací a informační systém

2.1. Společné požadavky pro všechna zařízení

Vozidlový odbavovací a informační systém musí splnit následující požadavky:

- odolnost proti klimatickým vlivům, zvýšené prašnosti, vibracím a prudkým nárazům spojených s běžným provozem v dopravě;
- odolnost proti vlhkosti;
- spolehlivé fungování v rozmezí pracovních teplot -20 až +60°C;
- musí pracovat v rámci tolerancí napájení palubní soustavy vozidel;
- odbavovací zařízení musí být vybavena záložním zdrojem, který pokryje krátké výpadky v palubní síti (typicky při startování) a zabezpečí např. korektní ukončení činnosti zařízení;
- nesmí ovlivňovat negativně další prvky systému či subsystému ve vozidle;
- všechna zařízení musí komunikovat po sběrnici Ethernet, s výjimkou stávajících zařízení s platnou certifikací, kterou uděluje Organizátor;
- komunikace po sběrnici Ethernet bude probíhat i prostřednictvím protokolu VDV IBIS IP s rozšířením pro ČR, případnou výjimkou uděluje Organizátor;
- veškeré kabeláže musí být prováděny v maximální možné míře ve vozidle skrytě;
- zařízení musí poskytovat on-line monitoring stavu odbavovacího zařízení (verze SW, FW a dat) a aktuálnosti nahraného software;
- seřizování jednotného palubního času prostřednictvím palubního PC z GNSS a jeho distribuci na ostatní periferie pracující s časem;
- v případě odbavovacích a informačních zařízení instalovaných v jedoucích vozidlech nesmí tato zařízení svojí velikostí ani provedením omezovat jak řidiče v práci a výhledu, tak i cestující v pohybu po vozidle nebo při nástupu/výstupu; umístění ovládacích prvků musí být ergonomické k práci řidiče;
- požadavek na uchycení všech komponentů zařízení ve vozidlech – provedení zabraňující jejich odcizení a zároveň umožňující jejich snadnou (autorizovanou) výměnu v případě závady nebo poškození; dodavatel musí mít souhlas s montáží jednotlivých komponent s dodavatelem vozidel, která jsou v záruční lhůtě;
- v případě, kdy by mělo být odbavovací zařízení (obdobně jako stávající označovače jízdenek) umístěno v blízkosti dveří, je nutné dále zohlednit kapacitu prostoru dveří (aby nedocházelo k prodlužování zastávkových pobytů při používání odbavovacího zařízení) a dále zachovat dostatek míst pro držení stojících cestujících v blízkosti dveří;
- max. doba náběhu každého odbavovacího zařízení – 90s (bez aktualizace dat);
- min. doba uchování dat v paměti odbavovacího zařízení – 65 dní;
- v případě odbavovacího zařízení, které je určeno pro samoobslužný prodej, případně které je umístěno v dosahu cestujících, je požadována odolnost proti mechanickému poškození a antivandal úprava zařízení;
- snadné a intuitivní uživatelské ovládání;
- servisní přístup do zařízení musí být umožněn pouze oprávněným osobám.

2.2. Požadavky na informační systém

- zobrazování průběžných tarifních a dopravních informací (zobrazení průběhu trasy, času, tarifního pásma, operativní informace z dispečinku, informace o návazné dopravě apod.);
- přehrání zvukových souborů akustických hlášení systému – ve formátu MP3;
- požadavek na datovou komunikaci mezi vozidlem a návaznými systémy (viz kapitola 1.1) – musí být realizována zabezpečenou, jednoduchou, nejlépe automatizovanou cestou (GSM/radiová síť pro komunikaci v reálném čase, Wi-Fi pro jednorázové přenosy větších dat);

- zajištění komunikace s nevidomými a slabozrakými cestujícími;
- napojení na systém preference dopravy prostřednictvím příslušné komponenty pro komunikaci s řadiči SSZ – obousměrná komunikace (viz kap. 4.9);
- ukládání kamerového záznamu (volitelně).

2.3. Požadavky na odbavovací systém

Platí obecně pro vozidlová odbavovací zařízení mimo MHD Praha, dále jen souhrnně odbavovací systém.

2.3.1. Základní postuláty

Odbavovací systém musí umožnit odbavení podle tarifu a smluvních přepravních podmínek platných na daném území pro cestující:

- s jízdním dokladem uloženým na bezkontaktní čipové kartě držitelů stávajících karet dopravců SID;
- s jízdním dokladem vázaným k ID bezkontaktní čipové karty podporující standard ISO 14443 (např. bezkontaktní čipové karty vydávané provozovatelem, bezkontaktními čipové karty vydávané ostatními integrovanými dopravními systémy/dopravci, partnerské karty a další možné nosiče na bázi uvedené normy) dle Přílohy 1 - Specifikace MOS;
- prostřednictvím bezkontaktní platební karty (minimálně asociací VISA a Mastercard), kdy odbavením je myšlena:
 - bezhotovostní platba (s tiskem i bez tisku jízdního dokladu) v prodejním (retail) módu;
 - akceptace elektronických jízdních dokladů vázaných na ID bezkontaktní platební karty
 - vedle plastové formy je počítáno i se všemi dalšími formami platebních karet MasterCard a Visa, např. platební kartou v mobilu, platební nálepkou, tzv. nositelnou elektronikou¹ dle Přílohy 1 – Specifikace MOS;
- s jízdním dokladem uloženým v aplikaci mobilního telefonu:
 - vybaveného rozhraním NFC;
 - bez rozhraní NFC prostřednictvím 2D kódu;
- s jízdním dokladem natištěným na papírovém nosiči, kdy součástí tohoto papírového dokladu bude v případě vybraných jízdních dokladů 2D kód.

2.3.2. Legislativní požadavky

Odbavovací systém musí splňovat:

- podmínky zákona č. 101/2000 Sb. o ochraně osobních údajů, ve znění pozdějších předpisů, a to včetně všech procesů práce s daty z odbavovacího zařízení dopravce a MOS;
- nařízení Evropského parlamentu a Rady (EU) 2016/679 o ochraně fyzických osob v souvislosti se zpracováním osobních údajů;
- podmínky Nařízení vlády č. 295/2010 Sb., o stanovení požadavků a postupů pro zajištění propojitelnosti elektronických systémů plateb a odbavení cestujících;
- splňovat obecně platné podmínky pro práci s bezkontaktní platební kartou MasterCard či Visa podle aktuálních pravidel.

¹ Se stejnými formami karet VISA a Mastercard počítá objednatel dopravy i v tzv. retail módu, kdy platební karta slouží čistě jako platební nástroj pro úhradu jízdného.

2.3.3. Požadavky ze strany PID a SID

Pro nasazení odbavovacího systému v rámci připravovaného společného dopravního systému Prahy a Středočeského kraje musí odbavovací systém splňovat následující:

- zařízení musí být v systému jednoznačně identifikovatelné (např. jedinečné výrobní číslo zařízení);
- pracovat s bezkontaktní čipovou kartou a dalšími nosiči podporující standard ISO 14443 v souladu s bezpečnostní politikou dle Přílohy 1 – Specifikace MOS;
- umožnit evidenci transakcí o odbavení (prodej jízdního dokladu hrazeného hotovostí, prodej jízdního dokladu hrazeného bezkontaktní platební kartou, storno provedených transakcí ve stanoveném časovém limitu);
- podporovat komunikaci ve standardu dle ISO 18092:2004 pro oblast technologie NFC;
- odbavovací zařízení bude umožňovat komunikaci s mobilním telefonem v režimu card emulation mode;
- součástí zařízení musí být optická čtečka;
- možnost zablokování označovačů a dalších odbavovacích zařízení řidičem (na vyžádání či z provozních důvodů), revizorem (přihlášením se např. revizorskou kartou).

2.3.4. HW požadavky

Všechna odbavovací zařízení musí disponovat dostatečným výkonem a pamětí, které zajistí:

- schopnost práce s definovaným počtem zastávek, zón, tarifními daty, JŘ;
- schopnost pracovat s daty Clearingu Středočeského kraje;
- kapacitu úložiště pro nahrávky všech hlášení systému (zastávky apod.);
- možnost budoucí implementace tarifů a nahrávek akustických hlášení minimálně tří sousedních dopravních systémů (tj. PID/SID a IREDO, DPÚK apod.);
- soulad s požadavky MOS dle Přílohy č. 1 tohoto dokumentu.

2.3.4.1. Čtečka bezkontaktních čipových karet

- součástí vozidlového odbavovacího systému musí být čtečka bezkontaktních čipových karet umožňující akceptaci čipových karet dle ISO 14443;
- čtečka musí být vybavena minimálně 4 SAM sloty, pro umístění 4 SAMů, kdy dvě pozice budou využity v rámci MOS – viz Příloha 1 Specifikace MOS.
- zároveň musí být dodržen standard pro komunikaci se SAM uvedený v normě ISO 7816 (Identifikační karty – Karty s integrovanými obvody), především jeho části:
 - 3. Karty s kontakty – Elektrické rozhraní a protokoly přenosu,
 - 4. Organizace, bezpečnost a příkazy pro výměnu,
 - 8. Příkazy pro bezpečnostní operace.
- čtečka bezkontaktních čipových karet bude podporovat komunikaci i ve standardu dle ISO 18092:2004 pro oblast technologie NFC. Odbavovací terminál bude umožňovat komunikaci s mobilním telefonem v režimu card emulation mode.

2.3.4.2. Čtečka bezkontaktních platebních karet

- minimálně akceptace bezkontaktních platebních karet VISA a Mastercard (ve všech podobách - tj. plastová karta, karta v mobilním telefonu, nositelná elektronika a další);

- certifikovaná čtečka bezkontaktních platebních karet, která musí umožnit vzdálené nahrání tokenizačního algoritmu a tokenizačních klíčů, a která bude splňovat další požadavky dle Přílohy 1.;
- čtečka bezkontaktních čipových karet bude podporovat komunikaci i ve standardu dle ISO 18092:2004 pro oblast technologie NFC. Odbavovací terminál bude umožňovat komunikaci s mobilním telefonem v režimu card emulation mode;
- všechna zařízení použitá pro akceptaci bezkontaktních platebních karet VISA a Mastercard po dobu své životnosti musí splnit následující:
 - certifikaci asociací dle aktuální verze relevantních standardů, zařízení musí vlastnit certifikáty pro akceptaci bezkontaktních asociálních karet;
 - certifikaci PCI DSS; zařízení musí splňovat funkční požadavky na zajištění ochrany citlivých dat platebních transakcí a musí podporovat tokenizaci čísla karty;
 - tokenizační algoritmy a klíče se mohou v čase měnit a zařízení musí umožnit vzdálenou změnu tokenizačních algoritmů a klíčů;
 - akceptaci vždy aktuálních typů platebních karet po celou dobu platnosti smlouvy na technickou podporu tak, aby byla zajištěna funkčnost veškerých typů bezkontaktních platebních karet v každém čase;
 - v případě potřeby další požadavky definované acquirerem systému - např. podmínky na monitorování zařízení, která budou akceptovat platební kartu v dopravním systému;
 - pro případ změny acquirera nebo platební aplikace (v případě zavedení systémového acquirera) musí být odbavovací systém připraven pro nahrání platební aplikace; za tím samým účelem musí dopravce zajistit součinnost dodavatele terminálu při implementaci a instalaci platební aplikace a nahrávání kryptografických klíčů pro zabezpečení komunikace mezi terminálem a bankou a ochranu dat držitelů karet; v uvedené situaci musí dopravce zajistit v případě žádosti zadavatele od svého dodavatele následující: vývojové prostředí a SDK-Software Development Kit, a dále pak 1ks zařízení pro testování;
 - zařízení musí umožnit funkci změnu transakčního módu pro akceptaci bankovních karet (tap-in/tap-out) v případě požadavku zadavatele a souběh takového módu s již zavedenými metodami;
 - zařízení nesmí být licenčně či smluvně vázáno na jediného konkrétního acquirera a musí umožnit změnu acquirera;
 - součástí dodávky zařízení pracujícího s bezkontaktní platební kartou by měla být i licence certifikované platební aplikace.

2.3.4.3. Optická čtečka

Součástí vozidlového odbavovacího systému bude optická čtečka, která umožní odbavení cestujících s jízdním dokladem, jehož součástí je 2D kód. Konkrétní technické požadavky jsou uvedeny v Příloze č. 1 - Specifikace MOS. Tímto zařízením budou vybavena všechna nově dodaná odbavovací zařízení. Ostatní odbavovací zařízení budou touto čtečkou vybavena nejpozději do 30. 11. 2019.

3. Palubní počítač

3.1. Požadavky na obecné funkce a ovládání

- zabezpečené přihlášení řidiče (musí být v souladu s bezpečnostní politikou a s pravidly MOS dle Přílohy 1 – Specifikace MOS);

- možnost volby linkospoje/turnusu;
- zobrazení JŘ na displeji (řidiči);
- vyhlášení zastávek ručně, na základě aktuální polohy vozidla;
- posun zastávek zpět/vpřed bez vyhlášení;
- ruční režim – navolení linky, cíle (výběrem z číselníku zastávek), pásma, možnosti výdeje jízdenek;
- spuštění provozních akustických hlášení (manuální, automatické);
- zobrazení trasy aktuálního linkospoje v mapě a aktuální poloha vozidla vč. zobrazení stopy posledních 100 metrů (řidiči, případně i cestujícím);
- možnost zobrazení návazností na aktuálním linkospoji, včetně zpoždění návazných spojů navoleného linkospoje a pokynů dispečinku řidiči;
- příjem a odesílání textových zpráv z/na dispečink (přednastavené zprávy / zadávání z klávesnice);
- zobrazení živého obrazu z kamer (volitelně).

3.2. Terminál řidiče

- barevný grafický displej se svítivostí minimálně 500 cd/m² vybavený automatickou regulací jasu v závislosti na okolním osvětlení s rozlišením minimálně 1024 x 600 px;
- minimální požadovaná uhlopříčka 7 palců;
- displej musí umožnit zobrazení barevné fotografie velikosti 3,5 x 4,5 cm;
- minimální životnost LCD displeje 50.000 provozních hodin;
- tvrdost povrchu dotykového LCD displeje dle Mohsovy stupnice tvrdosti minimálně H=6;
- na terminálu je zobrazeno v průběhu jízdy:
 - aktuální zst. + pásmo;
 - příští zst. + pásmo;
 - aktuální čas, aktuální pásmo;
 - základní ovládací prvky (tl. vyhlášení zastávky, atd.).

4. Periferie informačního a řídicího systému

4.1. Vnější informační panely

- umístění a rozměry panelů – viz standardy kvality PID;
- barva zobrazení AMBER nebo Jantarová (oranžová) – viz standardy kvality PID;
- regulace jasu dle okolního světla;
- zobrazované údaje – viz standardy kvality PID;
- možnost inverzního zobrazení celého panelu nebo jen části;
- možnost celoplošného zobrazení - bez rozdělení na segment linky a segment cílové zastávky;
- možnost zobrazování piktogramů (typicky znak metra, vlak apod.);
- informace na elektronických informačních panelech nebo tabulích musí být vždy aktuální a musí odpovídat platné legislativě;
- snadný update fontů přes palubní PC;
- ovládání panelů pomocí textového i databázového režimu (s rozsahem i pro více IDS);

4.2. Vnitřní informační panely

- umístění a rozměry vnitřního LCD panelu závisí na typu vozidla – viz standardy kvality PID;
- regulace jasu dle okolního světla;

- zobrazované údaje – viz standardy kvality PID;
- zdroje informací – palubní systém, webová služba z MPV.

4.3. Zobrazovač času a pásma

- umístění a rozměry – viz standardy kvality PID;
- zobrazované údaje – viz standardy kvality PID;
- zdroje informací – palubní systém;
- regulace jasu dle okolního světla;
- zobrazení aktuálního tarifního pásma – 3 segmenty alfanumericky;
- algoritmus změny tarifního pásma dle řídicího palubního PC;
- pro svou funkci respektování stávajícího označení tarifních pásem P, O, B.

4.4. Panel kurzu vozidla

- umístění a rozměry – viz standardy kvality PID;
- barva zobrazení UMBER nebo Jantarová (oranžová) – viz standardy kvality PID.

4.5. Hlásič zastávek

- může být integrován do palubního počítače;
- obsah a pořadí hlášení – viz časový diagram;
- 3x nezávislý audio výstup (vnější, vnitřní a řidič);
- požadavky na hlasitost přizpůsobena typu vozidla – dostatečná slyšitelnost a srozumitelnost v provozu po celém vozidle;
- možnost více režimů hlasitosti (den / noc);
- ovládání manuálně i prostřednictvím polohy z GNSS;
- slouží i pro akustické hlášení pro nevidomé a slabozraké cestující – viz kap. 4.6;
- hlášení probíhá skládáním a přehráváním akustických nahrávek ve formátu MP3, případně generováním akustického výstupu pomocí SW pro syntézu hlasu; v případě využití hlasové syntézy je nutná jednotná platforma v celém IDS;
- požadavky na obsah hlášení:
 - hlášení vně vozidla bude obsahovat minimálně informace o čísle linky a směru jízdy, případně další provozní hlášení/upozornění na nástup předními dveřmi, platba mincemi, atd.
 - hlášení uvnitř vozidla bude minimálně obsahovat informaci o zastávce a o následující zastávce, o možnosti přestupu, hlášení budou v dostatečném časovém předstihu, viz časový diagram, 10s ručně/automaticky při vjetí do zájmového území;
 - hlášení pro řidiče bude minimálně obsahovat informaci o nástupu zdravotně znevýhodněného cestujícího, provozní informace, pokyny z dispečinku;
 - v případě hlasové syntézy lze uvažovat o hlášeních zasílaných do vozu či skupiny vozů např. dispečinkem (info o objízdě trase apod.);
- reproduktory:
 - požadavek na umístění ve vozidle – umístění dle výrobce;
 - výkon reproduktorů musí odpovídat výkonu zesilovače.

4.6. Zařízení pro nevidomé a slabozraké

- funkční přijímač povelů z povelového vysílače pro nevidomé a slabozraké typu např. VPN 01, VPN 02, VPN 03 resp. VPN 03/MFA – výrobce APEX;

- přijímací kmitočet 86,790 MHz;
- modulace FSK;
- propojení s palubním počítačem;
- přijaté povely jsou předány do palubního počítače, který provede příslušnou akci (hlášení linky a trasy vně vozidla; hlášení řidiči o nástupu/výstupu);
- nutno dbát na vhodné umístění přijímače/antény pro nevidomé – propustit pouze požadovanou frekvenci, eliminovat rušení.

4.7. Přijímač GNSS

- simultánní schopnost příjmu více GNSS (minimálně GPS, Galileo).

4.8. Datový modem

- připojení přes GSM:
 - pro přenos dat z/do vozidla – společný pro informační i odbavovací část systému;
 - primárně pro přenos dat v reálném čase;
 - doporučená technologie LTE;
- požadované připojení k WiFi síti (např. ve vozovně nebo přestupním terminálu):
 - pro přenos dat z/do vozidla – společný pro informační i odbavovací část systému;
 - primárně pro jednorázový přenos většího objemu dat;
 - 802.11 b/g/n.

4.9. Zařízení pro preferenci na křižovatkách

- **požadavky pro PID:** řešení výrobce Eltodo (modul řadiče křižovatek):
 - telegram pro řadič SSZ se vysílá z vozidla v okamžiku, kdy vozidlo dosáhne aktivačního bodu na trase (přihlašovací bod v definované vzdálenosti od SSZ, dodatečné přihlášení 50m od stop čáry, odhlašovací bod po projetí vozidla stop čarou); aktivace je podmíněna lokalizací polohy dle instalovaných komunikačních majáků IR, či prostřednictvím systému GNSS; telegram je vysílán max. 5x za sebou s 0,5s odstupem; v případě že vozidlo zachytí odpověď řadiče SSZ, je opakování ukončeno. v Praze se pro přenos telegramu využívá privátní RF komunikace na frekvenci 425,925 MHz;
 - telegram pro řadič křižovatky: hlavička telegramu, rozlišení typu telegramu, zpoždění, číslo linky a cíl, číslo majáku, vzdálenost vozidla od křižovatky, číslo spoje, priorita a směr, číslo vozu;
 - odpověď řadiče křižovatky: hlavička telegramu, rezerva, číslo vozu;
- **požadavky pro SID:** aktuálně v řešení (předpoklad je stejné řešení jako v PID);

4.10. Zařízení pro automatické sčítání cestujících

- bude doplněno.

4.11. Systém pro signalizaci cestujícího řidiči

- informace pro řidiče:
 - o požadavku cestujícího na výstup na zastávce na znamení;
 - o nutnosti nouzového zastavení;

- o výstupu osob s omezenou schopností pohybu či cestujícího s kočárkem apod.;
- zpětná vazba pro cestujícího (optická signalizace);
- tlačítko STOP – počet a umístění tlačítek ve vozidle – viz standardy kvality PID;
- Informace pro odbavovací systém o požadavku na výstup a naopak přenos požadavku o výstup na zastávce na znamení z odbavovacího systému (pro budoucí tap-in/tap-out).

5. Periferie odbavovacího systému

5.1. Označovač jízdenek

Označovač papírových jízdenek musí nad rámec výše uvedených obecných požadavků splňovat následující požadavky:

- jehličková tiskárna, červená reaktivní páska (reaguje s chemickou vrstvou jízdenky a mění barvu);
- šíře označované jízdenky cca 50±2 mm;
- tisknuté údaje – viz Vzorník jízdenek PID; v návaznosti na rozšiřování integrace bude požadován tisk až čtyřmístného čísla linky (alfanumerické znaky) a až třímístného tarifního pásma (alfanumerické znaky);
- displej pro cestující zobrazující čas a tarifní pásmo;
- evidence označení a jejich předání palubnímu počítači;
- font schválený Organizátorem.

Na následujícím obrázku jsou zobrazeny povinné údaje tisknuté označovačem na jízdenku:

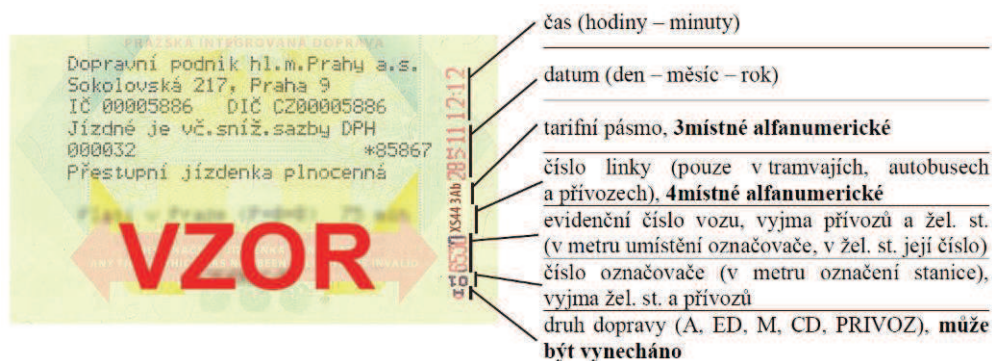

5.2. Odbavovací zařízení ovládané řidičem

Odbavovací systém ve vozidlech umožňující prodej jízdních dokladů (primárně příměstská doprava) musí obsahovat:

- terminál řidiče (viz výše);
- tiskárnu jízdních dokladů;
- displej pro cestujícího;
- čtečku bezkontaktních čipových karet technologie Mifare;
- čtečku bezkontaktních platebních karet (minimálně VISA a Mastercard);
- optickou čtečku 2D kódů;
- a další (viz popis níže).

Základní komponenty systému mohou být integrovány do libovolných celků. Možné je i kompaktní (nedělené provedení), ale pouze za předpokladu snadné montáže do vozidla a za předpokladu nezhoršeného výhledu řidiče přes čelní sklo.

Prvky odbavovacího zařízení, které používá cestující, musí být pro cestujícího snadno dosažitelné (např. čtečka bezkontaktních karet pro přiložení karty, tiskárna pro odebrání papírových dokladů, displej pro cestujícího, aj.).

Volby na odbavovacím zařízení (typ tarifu, nástupní a cílová zastávka/pásmo, časová platnost, způsob platby, aj.) provádí řidič, cestující pouze přikládá kartu a odebírá papírový doklad (např. jízdní doklad, příjmový doklad, aj.).

Vozidlový odbavovací systém bude mít světelnou a zvukovou signalizaci výsledku odbavení. Ta by měla být jednotná u všech palubních počítačů:

- Červená = chyba
- Žlutá = probíhá kontrola
- Zelená = kontrola OK

Odbavovací systém musí v každém okamžiku umožnit výměnu řidičů (odhlášení, přihlášení, nastavení linkospoje a režimu pro výdej dokladů) za méně než 90 sekund, kdy dojde k umožnění změny řidiče a vytištění uzavíracích dokladů.

5.2.1. Tiskárna pro tisk jízdních dokladů

Součástí vozidlového odbavovacího systému bude tepelná tiskárna pro tisk jízdních dokladů, která umožní:

- tisk a výdej jízdních dokladů dle vzorníku a Standardu PID:
 - výška jízdenky je 50 ± 2 mm;
 - zařízení musí být uzpůsobené pro pohodlný odběr jízdenky cestujícím (nesmí padat na zem, či zůstat v zařízení a být s problémy odebratelná cestujícím);
- tisk provozních sestav a uzávěrky po skončení směny řidiče (např. denní tržba řidiče v hotovosti, bezhotovostní, přehled prodaných jízdních dokladů dle tarifů apod.);
- kumulativní počítadla tržby za platby pro kontrolní účely;
- jednoduché doplnění a výměna papíru;
- šíře papíru 80 mm, průměr role max. 80mm; průměr dutinky 12, nebo 25 mm;
- rychlost tisku min. 10 cm/sec;
- jednotný font schválený organizátorem;
- možnost tisku rastrové grafiky včetně 2D kódu. Minimální rozlišení je 150 DPI.

5.2.2. Displej cestujícího

Součástí vozidlového odbavovacího systému musí být displej cestujícího, který umožní zobrazení ceny jízdného a informací o výsledku odbavení.

5.2.3. Požadavky na čtecí zařízení

Požadavky na čtečku bezkontaktních čipových karet, bezkontaktních platebních karet a optickou čtečku jsou uvedeny v kap. 2.3.

6. Ostatní volitelné periferie

6.1. USB zásuvka

- funkce: nabíječka pro mobilní telefony/tablety;
- výstupní proud – 2,1 A (napětí je standardně +5 V);
- umístění zásuvek – dle standardů PID.

6.2. Internetová konektivita pro cestující

- technické provedení vhodné pro použití ve veřejné dopravě;
- podpora IPv4 a IPv6;
- připojení min. 50 uživatelů v celém vozidle ve stejnou chvíli;
- provoz na 2,4 GHz, volitelně i 5 GHz;
- možnost min. 2 SSID;
- parametry a umístění WiFi antén ve vozidle musí umožňovat dostatečné pokrytí signálem WiFi;
- vzdálená správa přístupových bodů zajistí:
 - centrální nastavení přístupových bodů ve vozidlech, nastavení názvu sítě, úvodní stránky, provozní statistiky, datových limitů na uživatele, filtrování obsahu, upgrade firmware apod.;
 - uchovávání provozních statistik přístupových bodů (systémové a provozní logy) po dobu minimálně 3 měsíců a na vyžádání jejich doložení Organizátorovi;
 - měsíční reporting zahrnující minimálně následující údaje: stav zařízení, objem přenesených dat, počet uživatelů.



Regionální organizátor Pražské integrované dopavy
odbor technického rozvoje a projektů
Rytířská 10, Praha 1

MOS – odbavovací zařízení - Příloha č. 1

Technická specifikace



POŽADAVKY MOS NA ODBAVOVACÍ ZAŘÍZENÍ

Níže uvedené specifikace jsou stanoveny OICT coby provozovatelem MOS a bezpečnostním garantem EOC realizovaným prostřednictvím MOS. Dokument je nedílnou součástí Standardů odbavení, které jsou vydány organizátory veřejné dopravy ROPID a IDSK, a je závazný pro správce odbavovacích zařízení, nebude-li určeno jinak.

Informace uvedené v tomto dokumentu jsou neveřejné. Pokud mají být použity jako podklad pro zadávací dokumentaci ve veřejné soutěži, je nutné dané podklady následně upřesnit s provozovatelem MOS.

OBSAH

Požadavky MOS na odbavovací zařízení	2
Shrnutí dokumentu	2
Odbavení s využitím metodiky WHITELIST	3
Přímá komunikace odbavovacího zařízení s MOS	3
Nepřímá (TM Server) komunikace odbavovacího zařízení s MOS	4
Princip komunikace/přístupu k odbavovacím datům pro přímou i nepřímou komunikaci	4
ON-LINE komunikace odbavovacího zařízení s MOS	5
Odbavovací zařízení – technické vymezení, procesy	5
Souběžné procesy související s odbavením	6
Komunikace správců odbavovacích zařízení vůči MOS	6
Tokenizace v koncových zařízeních a práce s identifikátory	7
Odbavení pomocí mobilní aplikace	8
Schématická znázornění odbavení	10
Odbavovací data	12
Odbavovací data – Semi-online soubory	12
Whitelist (WL)	12
Odbavení v OZ, Kontrolní log, Diagnostika	17
Přímá On-line komunikace odbavovacího zařízení s MOS	20

SHRUTÍ DOKUMENTU

Dokument popisuje aspekty řešení MOS (Multikanálový odbavovací systém) v souvislosti s funkcionalitami odbavení a kontroly cestujících v rámci HI. města Prahy a Středočeského kraje.

Textace dokumentu má charakter technických specifikací popisujících jednotlivé funkční celky, parametry řešení, procesní stavy a bezpečnostní aspekty.

Dokument je pracovním materiálem OICT a může být následně rozvíjen či jeho části mohou být zapracovány do návazných dokumentů organizátorů dopravy ROPID a IDSK.

ODBAVENÍ S VYUŽITÍM METODY WHITELIST

Nový odbavovací systém pro Prahu a Středočeský kraj je založen na on-line databázovém řešení, s distribucí informací nutných pro odbavení cestujících přímo do odbavovacích zařízení dopravců či do terminal management systémů (TM) správců odbavovacích zařízení. Informace pro odbavení budou obsaženy v tzv. whitelistech (WL – seznam jízdních dokladů vázaných k identifikátoru), denylistech (DL – seznam platebních karet, u kterých není povolena platební transakce – bude použit v případě zavedení agregování platebních transakcí) a blacklistech (BL – seznam zakázaných identifikátorů). Níže jsou uvedena možná řešení odbavení při využití kontrol přes WHITELIST. Předpokladem OICT je využití tohoto způsobu odbavení pro regionální a příměstskou autobusovou dopravu, železniční dopravu a revizorské kontroly v celém PID prostředí.

PŘÍMÁ KOMUNIKACE ODBAVOVACÍHO ZAŘÍZENÍ S MOS

- Komunikační rovina, kdy odbavovací zařízení či revizorská čtečka přistupují na repository MOS (síťově vystavené úložiště) a z daného repository stahují WL a další potřebná data k odbavení či kontrole.
- Stahování dat iniciované koncovým zařízením v definované periodě či vynucené uživatelem koncového zařízení mimo standardní periodu.
 - Data jsou zaslána v šifrované podobě, aby nedošlo při jejich odchycení a následně k jejich zneužití
 - Definice šifrovacího klíče a rozsahu šifrovaných dat bude určena v implementační fázi
- Formát dat WL a dalších je definován provozovatelem MOS:
 - Formát je předpokládán ve standardizovaném formátu databázových indexovaných souborů
 - Formát bude zvolen jako optimální pro rychlost načítání informací a následně rychlé odbavení či kontrolu
 - Konverze dodaných dat do jiného formátu je nevhodná, a to z důvodů:
 - Možnost poškození či pozměnění dat
 - Snížení rychlosti odbavení, pokud formát dat nebude vhodně indexován či mechanismus načtení dat nebude efektivní
 - Další mezikrok, jenž může způsobit neočekávané stavy.
- Uložení stažených dat z MOS na koncové zařízení musí splňovat následující parametry:
 - Data jsou uložena na koncovém zařízení v chráněném repository, do něž je přístup zajištěn autentizací v rámci zařízení – zajištění odbavovacích dat MOS proti přímému přístupu uživatele, zajištění dat ověřovacím mechanismem na úrovni aplikačního přístupu nutnému pro zajištění bezpečnosti dat v koncovém zařízení
 - Pokud jsou fotografie z WL uloženy v nevolatilní paměti, musí být šifrovány tak, aby použitý algoritmus a klíč byl považován za bezpečný podle aktuálních poznatků z oblasti, např. s doporučeními NIST či požadavků PCI.
 - Klíč pro šifrování fotografií z WL je v nevolatilní paměti uložen některým z následujících způsobů:
 - a) v SAM
 - b) ve PCI-DSS certifikovaném zařízení
 - c) v interním nebo externím HW modulu s bezpečnostními funkcemi
 - d) v šifrovaném úložišti s 2FA autorizací. 2FA autorizace může být security smart card + PIN; biometrie + PIN; PIN + OTP, PIN + certifikát; PIN + HW token; nebo obdobně bezpečná kombinace.
- Výkonnostní požadavky
 - Časové požadavky na odbavení bankovních platebních karet jsou dány pravidly karetních společností a musí být dodrženy
 - Iničiální velikost WL bude cca. 2,5 GB a je předpokladem, že nahrání WL je realizováno při nastavení koncových zařízení
 - Aktualizace WL a dalších dat jsou realizovány ve formě inkrementálních dat, kdy koncové zařízení v pravidelné periodě kontroluje nový inkrement na repository MOS a případně jej stahuje a automatizovaným procesem změny zapracovává
 - Kvalifikovaný odhad inkrementu je v rozsahu 120kB bez aktualizace fotografií
 - Předpokládaná četnost aktualizace WL je plánována v rozsahu 5-15min

- Oblast zahrnující uložení fotografií v rámci WL bude separátním datovým souborem s četností aktualizace 1x za den (24h)
- Jedenkrát za den je WL prohlášen za aktuální se zapracovanými rozdíly. Následně se rozbíhá nová sada inkrementů pro další den (24hodin)
- Rozdílové inkrementy po jejich zapracování nejsou odstraněny, ale jsou konsolidovány do tzv. denního uceleného inkrementu. Daný denní inkrement bude uložen v repository MOS a pokud nastane situace, kdy koncové zařízení bude vyžadovat aktualizaci WL při rozsahu aktualizace vyšší než jeden den (24h) využije tento konsolidovaný inkrement.
- V podobném sledu bude vytvářen i týdenní konsolidovaný inkrement.

NEPŘÍMÁ (TM SERVER) KOMUNIKACE ODBAVOVACÍHO ZAŘÍZENÍ S MOS

- Komunikační rovina, kdy TM servery přistupují na repository MOS (síťově vystavené úložiště) a z daného repository stahují WL (či další potřebná data k distribuci pro odbavení či kontrolu).
- Stahování dat iniciované TM servery v definované periodě či vynucené uživatelem TM serveru mimo standardní periodu
- Pro přenos dat a uložení platí shodné požadavky jako u přímé komunikace popsané výše.
- Uložení stažených dat z MOS na TM serveru musí splňovat následující parametry:
 - Data jsou uložena na TM serveru takovým způsobem, aby nebylo možné je modifikovat, poškodit, zneužít, zcizit či k nim bez řádného důvodu a autorizace přistupovat.
 - Správce TM serveru zajišťuje dostupnost, důvěrnost a integritu dat MOS u něj uložených. Dbá zejména na oddělení rolí, autorizaci uživatelů a auditování jejich činnosti.
 - Po stažení dat z MOS je provozovatel TM serveru odpovědný za dodaná data.
 - Samotný obsah dat není provozovatel TM serveru oprávněn měnit (strukturu ano).
- Následná distribuce dat a jejich použití je v gesci provozovatele TM serveru (správce odbavovacích zařízení).

PRINCIP KOMUNIKACE/PŘÍSTUPU K ODBAVOVACÍM DATŮM PRO PŘÍMOU I NEPŘÍMOU KOMUNIKACI

Zásadní předpoklady zajišťující funkční proces

- MOS prostředí vystavuje datové soubory s inkrementy dle výše uvedené definice v pravidelných intervalech a zajišťuje neustálou dostupnost těchto dat pro jejich následné stažení
- MOS garantuje integritu a správnost poskytovaných dat
- MOS vystavuje data pro přístup na Frontend řešení MOS ve formě publikovaných souborů umožňujících jejich stažení pro autorizované klienty (TMS, odbavovací zařízení)
- Ověření klientů je oproti MOS autentizačnímu řešení
- Tento typ komunikace neslouží pro iniciální nasazení WL (odbavovacích dat) jehož velikost může být mezi 1-2,5 GB. Iniciální nasazení dat do odbavovacího zařízení je realizováno offline přes zabezpečené přenosné repository.

Princip předpokládané komunikace

- Klient (TMS, odbavovací zařízení) volá přes své rozhraní prezentační vrstvu MOS. V rámci volání je MOS dotazován, zdali není publikována aktuálnější verze odbavovacích dat, než je verze umístěná v TMS či v odbavovacím zařízení (na pozadí probíhá proces ověření).
 - Pokud data na MOS **nejsou** novější než data v TMS, komunikace je ukončena a záznam o komunikaci je uložen do logu TMS či OZ.
 - Pokud data na MOS prezentační vrstvě jsou **novějšího** typu, je zpětně informován TMS či odbavovací zařízení o tomto stavu.
 - Následně TMS či odbavovací zařízení iniciuje požadavek na stažení těchto dat
 - Po stažení dat je navracena informace o úspěšném stažení

- Následně jsou odbavovací data dešifrována a rozdílové soubory zpracovány do odbavovacího zařízení (u TMS jsou připravena rozdílová dat pro další zpracování)
- Pokud v rámci komunikace s TMS či odbavovacím zařízením dojde k selhání ověření verze odbavovacích dat či přerušení komunikace nebo chybnému stažení, je následně komunikace opakovaně navazována co nejdříve po obnovení datového připojení.

ON-LINE KOMUNIKACE ODBAVOVACÍHO ZAŘÍZENÍ S MOS

- Nově uvažované propojení koncových zařízení typu revizorská čtečka či odbavovací zařízení na prostředí MOS.

Parametry:

- Komunikační rozhraní LTE, 4G, 3G, GPRS, v definovaných oblastech WIFI
- Pro on-line komunikaci bude v rámci implementace MOS vydefinováno komunikační API mezi koncovými zařízeními a MOS prostředím
 - V kontextu on-line komunikace není možné uvažovat napojení koncových zařízení na WL a další data uložená na chráněném repository MOS
- Přímá on-line komunikace koncových zařízení do MOS je přímým přístupem přes Front-End vrstvu MOS do "živého" prostředí k on-line datům.
 - Není předpokladem provozovatele, že daný způsob komunikace přesáhne 30 % běžného provozu koncových zařízení na MOS.

ODBAVOVACÍ ZAŘÍZENÍ – TECHNICKÉ VYMEZENÍ, PROCESY

Popis požadavků na koncové zařízení z pohledu zpracování odbavovacích dat MOS a předpokládaných procesů a bezpečnostních aspektů.

Proces komunikace – v rámci komunikace načítání WL z MOS repository či TMS (Terminal Management System) bude zařízení iniciovat následující procesy:

- Vyvolání spojení na MOS ve formě autentizovaného spojení přes definovaný komunikační port na TCP-IP úrovni bude zabezpečeno šifrováním na úrovni HTTPS s použitím HSTS a DNSSEC validace a autorizováno pomocí přihlašovacích údajů případně certifikátu. Spojení je možné zabezpečit i pomocí VPN.
 - Princip komunikace s TMS je v gesci Dopravce/Provozovatele koncového zařízení
- Vyvolání kontroly aktualizace - kontrola verze WL oproti aktualizaci na zdrojovém místě (MOS/TMS)
- Pokud je aktualizace nalezena je v rámci zabezpečené komunikace (MOS) zajištěn přenos dané aktualizace do úložiště koncového zařízení
 - Je požadavkem MOS jako poskytovatele odbavovacích dat, aby úložiště na koncovém zařízení splňovalo následující parametry
 - Úložiště neumožňuje přístup jakémukoliv uživateli přihlášenému do odbavovacího zařízení
 - Přístup je zajištěn pouze přes aplikační úroveň lokálním servisním účtem pod, kterým běží aplikační rozhraní.
 - Jakýkoliv přístup do úložiště (mimo operace odbavení) je plně logován a data jsou 1x denně zaslána do backendu MOS (zdrojové úložiště MOS)

Proces uložení a zpracování

Výše uvedený komunikační proces zajistil dodání datové aktualizace do cílového úložiště koncového zařízení.

Následuje proces, který zajistí data pro zpracování:

- Aktualizace (inkrement) – je aplikačně načtena na straně koncového zařízení.
- Následně je inkrement zpracován do WL (proběhne aktualizace záznamů v WL, jež jsou součástí inkrementu)
- Pokud je proces zpracování úspěšný je povýšena verze WL
- Jestli je zpracování neúspěšné jsou rozběhnuty opravné mechanismy
 - Je zasláno hlášení o chybném zpracování

-
- Obdobně v případě selhání načtení a opakovaných pokusů o načtení (3 pokusy) je zařízení prohlášeno za neaktuální a je o daném stavu zasláno hlášení do MOS a k dopravci/-provozovateli

Zabezpečení dat a procesu

Jak bylo výše uvedeno, je komunikace mezi koncovým zařízením a zdrojovými systémy MOS/TMS zajištěna. Taktéž je potřebné zajištění dat na cílovém úložišti v požadovaném rozsahu. V neposlední řadě je nutné zajistit informovanost o stavech v úložišti a na komunikační úrovni formou logování/auditování dění.

Zde jsou uvedeny požadované aspekty takového zabezpečení:

- **Komunikace zajištěna** připojením point to point (koncové zařízení „to“ zdrojový systém)
 - Zabezpečení pro takové spojení na úrovni ověření přístupu
 - Komunikace zapouzdřena pro zajištění nečitelnosti komunikace a dat při útoku zvenčí
 - Logované stavy propojení
- **Úložiště**
 - Úložiště zajištěné proti uživatelskému a datovému vstupu (načtení/manipulace/stažení)
 - Přístup pouze přes definované aplikační rozhraní vytvořené ve spolupráci s provozovatelem MOS
 - Přístup/ověření přes lokální účet navázaný na servisní službu aplikace
- **Logování/auditování**
 - Zajištění logování všech stavů spojených s řešením odbavení při využití úložiště a procesů MOS
 - Auditování přístupu na úložiště
- Synchronizace času
 - Zařízení synchronizují a udržují přesný čas

SOUBĚŽNÉ PROCESY SOUVISEJÍCÍ S ODBAVENÍM

KOMUNIKACE SPRÁVCŮ ODBAVOVACÍCH ZAŘÍZENÍ VŮČI MOS

- Provozovatel řešení MOS předpokládá, že v rámci běžné komunikace MOS vůči okolnímu prostředí bude v komunikační rovině probíhat i výměna dat mezi Správci odbavovacích zařízení (ve většině případů se bude jednat o Dopravce) a MOS ve smyslu dodávky informací o stavech a dění v prostředí v rámci odbavení a kontroly. MOS předpokládá následující stavy komunikace Správce -> MOS.
 - Správce odbavovacích zařízení/Dopravce poskytuje provozovateli MOS komplexní a aktualizovaný seznam odbavovacích zařízení/vozidel a revizorských zařízení, a to ve stavu aktuální poskytované informace.
 - Forma výměny a četnost bude definována.
 - Poskytovaná data dopravcem jsou informativního charakteru a zahrnují následující statistické a provozní informace:
 - Stav aktuálnosti WL a ostatních MOS dat
 - 1x za den informace o odbavení identifikátory, ke kterým je vázán jízdní doklad
 - Selhání, nestandardní stavy, a další provozní informace ovlivňují poskytované služby MOS
 - Informace bezpečnostního charakteru spojené s přístupem k MOS poskytovaným službám
- Výše uvedené požadavky na datové toky mají následující význam
 - Analytické informace spojené s provozem, užíváním WL a ostatních MOS dat
 - Statistické vyhodnocení odbavení či kontroly
 - Dohled stavů s dopadem na provoz MOS funkcionalit
 - Bezpečnostní analytika

- Předávané informace musí respektovat zajištění bezpečného předání dat mezi Správcem a MOS provozovatelem.
 - Data jsou předána do MOS repository Správcem/dopravcem či koncovým zařízením (odbavovací terminál či revizorská čtečka)
 - Daný přenos je předán zabezpečenou formou v předem definovaném formátu pro následné načtení do DB řešení MOS.
 - Úroveň požadovaného zabezpečení bude definována v analytické fázi projektu MOS.

TOKENIZACE V KONCOVÝCH ZAŘÍZENÍCH A PRÁCE S IDENTIFIKÁTORY

BPK jsou na koncových odbavovacích zařízeních tokenizována už v PCI-DSS certifikované části zařízení, ostatní identifikátory MOS mohou být tokenizovány tamtéž, nicméně je přípustné tuto funkcionalitu řešit i v mimo PCI-DSS certifikovanou část. Minimálně musí být odbavovacími zařízeními podporovány všechny v současnosti vydávané BPK od VISA a Mastercard.

Odbavovací zařízení musí podporovat čtení a práci minimálně s následujícími typy karet:

Mifare DesFire EV1 (všechny dostupné velikosti)

Mifare DesFire EV2 (všechny dostupné velikosti)

Dále musí plně implementovat ISO/IEC 14443 tak aby v budoucnu byla možná podpora i dalších typů nosičů.

- Pokud je i tokenizace ostatních partnerských karet prováděna v PCI-DSS certifikované části postačí z bezpečnostního hlediska pouze dodržování PCI-DSS.
- Pokud je tokenizace prováděna mimo PCI-DSS část jsou požadavky na uložení klíčů v nevolatilní paměti následující:
 - a) v SAM
 - b) ve PCI-DSS certifikovaném zařízení
 - c) v interním nebo externím HW modulu s bezpečnostními funkcemi
 - d) v šifrovaném úložišti s 2FA autorizací
 - 2FA autorizace může být security smart card + PIN; biometrie + PIN; PIN + OTP, PIN + certifikát; PIN + token; nebo obdobně bezpečná kombinace

V koncových odbavovacích zařízeních je doporučeno pracovat s oběma platnými tokeny ke každému nosiči z důvodu bezpečného přechodu celého systému v době expirace jednoho z klíčů/algorithmů na nový, byť v případě, že správce TMS je schopen veškerá svá zařízení dálkovým přenosem v řádu hodin převést na nové tokenizační algoritmy a klíče, lze zajistit funkčnost odbavení i pouze s jedním platným tokenem.

Odbavovací zařízení budou podporovat ověření pravosti a jedinečnosti vybraných identifikátorů/karet prostřednictvím otevření zabezpečeného úložiště (nebo jeho části) za pomoci čtecích klíčů uložených na SAM.

Zároveň umožní i možnou budoucí implementací ověření ostatních partnerských karet v režimu challenge-response.

Správce TMS obdrží stanoveným klíčovacím ceremonielem od tokenizačního procesora nové klíče a algoritmy pro tokenizaci dle schématu životnosti párů algoritmus/klíč MOS. Výchozí hodnota je obnova páru algoritmus/klíč každé 3 roky.

Klíčovací ceremonielem bude detailně popsán až v implementační fázi dle dohody s tokenizačním procesorem.

ODBAVENÍ POMOCÍ MOBILNÍ APLIKACE

Popis požadavků na koncové zařízení z pohledu zpracování odbavení cestujících využívající mobilní aplikaci pro nákup jednotlivých jízdenek.

Mobilní aplikace podporuje několik variant kontroly jednotlivých jízdných dokladů podle typu:

1. Vizualní kontrola
2. Strojové načtení 2D kódu
3. Dotaz do DB

VIZUÁLNÍ KONTROLA

ÚVOD

Na zobrazení jednotlivé jízdenky v mobilní aplikaci bude zobrazena vizuální informace o její platnosti zároveň s ochrannými bezpečnostními prvky zamezující jejímu padělání a/nebo redistribuci. Platnost a správnost zobrazených dat bude ověřitelná pouhým pohledem kontrolující osoby.

Pro kontrolu, zda zobrazená vizuální informace odpovídá současnému nastavení, zajistí backend mobilní aplikace vizuální informaci pro následnou kontrolu (referenční zobrazení). **Pro zobrazení na koncových zařízeních bude nutný barevný displej.**

TECHNICKÉ PARAMETRY

Pro vizuální informaci v mobilní aplikaci je po dodavateli požadováno

- jednoznačnost a jednoduchost kontroly pouhým okem,
- co možná největší velikost textu,
- zřetelné zobrazení informace o časové i pásmové platnosti a ověřovacího kódu,
- kód nesmí obsahovat zaměnitelné znaky, musí být segmentově členěný,
- zobrazení unikátní informace o kupujícím (např. kombinace verze systému a názvu zařízení),
- zabránění prolomení bezpečnosti pomocí zaslání screenshotu jízdenky, sdílení obrazovky apod., např. zobrazením informací na nezaměnitelném pozadí, na dynamicky měnícím se pozadí unikátním v každý okamžik, zobrazením informací o platnosti jako pohyblivého textu, nebo jinak,
- bude vždy obsažen interaktivní prvek, reagující na vstup uživatele.

STROJOVÉ ČTENÍ 2D KÓDU

ÚVOD

Na jízdence bude zobrazen 2D kód (QR, Aztec či podobný) a jeho kontrola bude probíhat optickým načtením a automatickým zobrazením platnosti. **Koncové kontrolní zařízení bude vybaveno optickou čtečkou, jejíž parametry jsou předpokládány:**

- Načtení kódu v průměrném čase do 1500 ms od zaostření (je-li na displeji mobilního telefonu zobrazována sekvence takových 2D kódů, pak musí zaostření probíhat pouze pro první z nich,
- každý další 2D kód tedy musí být přečten průměrně do 1000 ms od zobrazení bez nutnosti dalšího zaostření).
- Typ kódu: QR kód bez dalších hash kódů
- Korekce: 8% (Level L)
- Verze: 23 (109 x 109 modulů)
- Schopnost načtení jak elektronické, tak papírové verze kódu.

TECHNICKÉ PARAMETRY

Pro 2D kód v mobilní aplikaci je po dodavateli požadováno

- jeden ze standardně používaných 2D kódů (QR nebo Aztec),
- změna 2D kódu každých 10 vteřin,
- tato změna probíhá offline, bez konektivity na server,
- po jeho změně je platný současně zobrazený a jeden předchozí kód, všechny ostatní předchozí jsou neplatné,
- tato změna je robustní vůči prolomení nastavením jiného času v zařízení apod. (používá vnitřní čítač CPU v režimu „stopky“),
- kódování informace do 2D kódu v takové podobě, aby byly splněny veškeré technické parametry a limity na spolehlivost a rychlost čtení (odbavení),
 - Proces validace jízdenky v aplikaci trvá od doby úspěšného načtení 2D kódu do zobrazení informace o jeho platnosti maximálně 1s,
 - Doba odezvy backendu pro online transakce je menší než 900ms (neřeší komunikační trasu, GSM/LTE/WiFi).
- robustnost vůči nepřesnosti čtení, dostatečná korekce chyb a tolerance různým častým distorzím,
- rozsvícení displeje zařízení na maximální jas v momentě zobrazení kódu ke kontrole.

V případě on-line komunikace odbavovacího zařízení se provede ihned plnohodnotná validace s provedením záznamu do jádra dopravce/MOS; v opačném případě (tedy kdy není k dispozici konektivita – online) se s využitím asymetrické kryptografie a veřejného klíče provede ověření kódu na vystavené jízdence a zároveň se informace o provedené validaci zařadí do fronty k dávkovému odeslání směrem do jádra dopravce/MOS prostřednictvím REST API rozhraní.

NFC KONTROLA

ÚVOD

V cílovém stavu bude kontrola jízdenek probíhat přes přenos dat pomocí technologie NFC. V současnosti bude tato funkcionální dostupná pouze pro mobilní zařízení, které funkcionální podporují. **Koncová kontrolní zařízení musí obsahovat NFC technologii pro přenos dat o platnosti jízdenek v mobilní aplikaci.**

TECHNICKÉ PARAMETRY

Na NFC kontrolu je po dodavateli mobilní aplikace požadováno

- dodržení standardu ISO 18092:2004 pro přenos dat.

ONLINE DOTAZ

ÚVOD

Možnost zaslání ad hoc dotazu do backendu (BE) mobilní aplikace, který obsahuje DB všech jízdenek. BE obratem zašle do kontrolní aplikace informaci o tom, zdali je jízdenka skutečně zakoupená/platná.

TECHNICKÉ PARAMETRY

Na realizaci online dotazu je po dodavateli požadováno

- jedná se o definované a popsání API pro komunikaci dalších subjektů s BE mobilní aplikace,
- doba odezvy backendu pro online transakce je menší než 900ms (neřeší komunikační trasu, GSM/LTE/WiFi).

SCHÉMATICKÁ ZNÁZORNĚNÍ ODBAVENÍ

Níže jsou uvedeny předpoklady OICT ohledně možných scénářů odbavení. Jedná se o příkladová schémata nikoliv o komplexní množinu možných situací.

Rychlost odbavení při odbavení identifikátoru, ke kterému může být vázán jízdní doklad, včetně následujících operací s identifikátorem:

- Načtení veřejné části karty s údajem o typu karty a UID
- Přepnutí integrované čtečky s rozhraním pro čtení BPK a Mifare na potřebné rozhraní
- Ověření identity karty a autentizace (v případě Mifare)
- Vytvoření tokenu z ID nosiče dle definovaných postupů
- Vyhledání tokenu na whitelistu
- Kontrola platnosti jízdního dokladu vázaného k tokenu v místě a čase – výběr platného jízdního dokladu
- Zobrazení informací o platném jízdním dokladu na displeji palubního počítače/kontrolního zařízení

Nesmí trvat déle než 2,5 s. Střední doba pro odbavení (výše uvedené operace) je stanovena na 1,5 s.

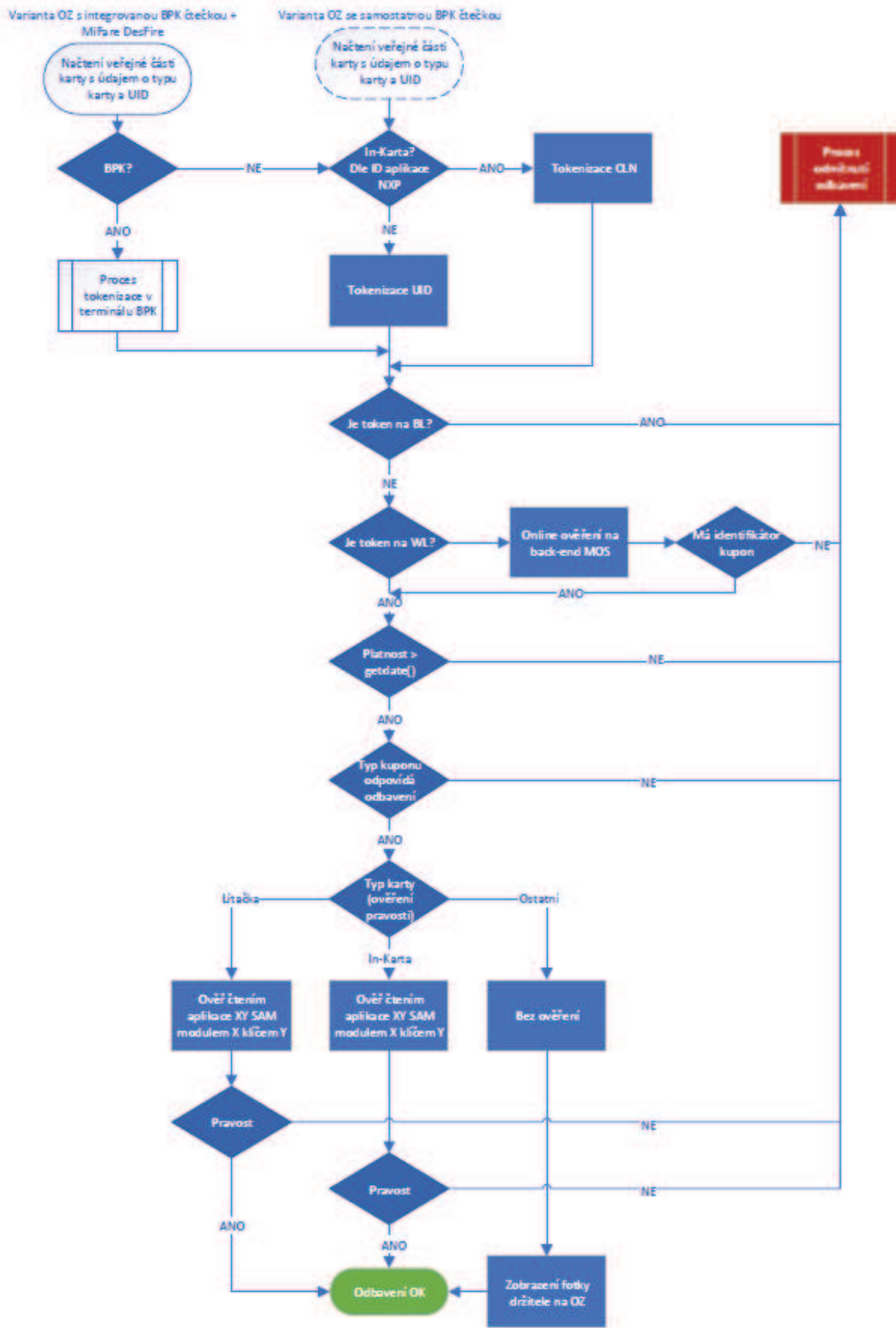

ODBAVOVACÍ DATA

Následující popis datového formátu slouží pro ilustraci datových položek a není konečným formátem WL. MOS bude whitelisty generovat minimálně ve formátu xml/json.

ODBAVOVACÍ DATA – SEMI-ONLINE SOUBORY

WHITELIST (WL)

Komunikace MOS -> OZ/TM.

ZPRÁVY

Zpráva	Popis
GetWL	Vrátí WL podle požadavku. Pro inkrementy v rámci dne obsahovat všechny inkrementy od WLScopeLastReq do aktuální edice. Určeno pro přímou komunikaci.
GetInclList	Vrátí seznam inkrementů mezi WLScopeLastReq do aktuální edice. Určeno pro nepřímou komunikaci.
GetInc	Vrátí specifický inkrement. Určeno pro nepřímou komunikaci.

GETWL REQUEST

Pole	Popis	Typ	Pozn.
WLLogin	Uživatelské jméno TM/OZ	string	WLLogin podle databáze MOS, buď OZ nebo TM
WLPswrd	Heslo TM/OZ	string	
WLFormatReq	Požadovaný formát WL	byte	0 – obecný MOS formát 1 – formát 1 2 – formát 2 atd. číselník MOS
WLFormatVer	Verze formátu	byte	číselník MOS
WLTest	Testovací provoz	char	T – testovací provoz
WLDiIndirReq	Přímá/nepřímá komunikace	byte	0 – přímá komunikace s OZ 1 – nepřímá komunikace s TM číselník MOS
WLBodyTypeReq	Požadovaný typ obsahu	byte	0 – jízdní doklady 1 – fotografie a další identifikace číselník MOS
WLScopeReq	Požadovaný rozsah WL	byte	0 – plný WL (full refresh) 1 – týdenní inkrement 2 – denní inkrement 3 – inkrement v rámci dne číselník MOS
WLScopeLastReq	Poslední edice WL na TM/OZ	datetime	Nepovinný pro WLScopeReq=0

GETWL RESPONSE

HEADER

Pole	Popis	Typ	Pozn.
WLFileType	Vystavovatel a typ souboru	string	„MOS_WL“
WLFormat	Formát WL	byte	Podle WLFormatReq
WLFormatVer	Verze formátu	byte	Podle WLFormatVer

WCTest	Testovací provoz	char	T – testovací provoz
WCDirIndir	Přímá/nepřímá komunikace	byte	Podle WCDirIndirReq
WCBodyType	Typ obsahu	byte	podle WCBodyTypeReq
WCScope	Rozsah WL	byte	Podle WCScopeReq
WCScopeTimeFrom	Počáteční datum/čas WL	datetime	Pro WCScope=3 počáteční čas WL inkrementu, shodný s WCScopeLastReq
WCScopeTimeTo	Konečný datum/čas edice WL	datetime	

BODYFARE

Jeden záznam pro každý jízdní doklad = možné více záznamů pro identifikátor

Vazba na fotografie (BodyPhoto) přes WLMOSPssngrAcct

Pole	Popis	Typ	Pozn.
WCBodyType	Typ obsahu	byte	0 – jízdní doklady
WCEdition	EdiceWL	datetime	
WCAction	Operace s WL záznamem	char	N – Nový záznam C – Změna záznamu D – Výmaz záznamu číselník MOS
Identifikátor a cestující			
WLMOSPssngrAcct	Číslo interního účtu cestujícího v MOS	string	
WCCardType	Typ identifikátoru	byte	0 – Lítačka 1 – BPK 2 – In Karta ... číselník MOS
WCToken2From	Platnost tokenu 2 nejdříve od	datetime	
WCToken1Ver	Verze tokenizačního algoritmu/klíčů	byte	číselník MOS
WCToken1	Token 1 podle WCToken1Ver	string	
WCToken2Ver	Verze tokenizačního algoritmu/klíčů	byte	číselník MOS
WCToken2	Token 2 podle WCToken1Ver	string	
WCLogicalNum	Logické číslo karty	string	Podle pravidel k WCCardType - BPK poslední čtyři číslice
WCLUID	HW číslo karty	string	Podle pravidel k WCCardType
WCCardStatus	Stav identifikátoru	byte	0 – platný 1 – blokový držitelem 2 – blokový vydavatelem 3 – expirovaný číselník MOS
WCCardExpdate	Datum platnosti identifikátoru	datetime	
WCCardFormFactor	Forma identifikátoru	byte	0 – plastová karta plné velikosti 1 – plastová karta zmenšené velikosti 2 – náramek, nálepka, wearables 3 – mobilní telefon číselník MOS k verifikaci MC/Visa

WLFareRecs	Počet jízdních dokladů ve WL	int	Pokud 0 (nula), pak další pole irelevantní a záznam WL pouze pro stanovení tarifní kategorie
WLPhotoRecs	Počet fotografií ve WL	int	Pokud 0 (nula), pak identita ověřena jinak
Tarifní kategorie cestujícího			
WLIDS	Tarif – IDS	byte	0 – PID ... později další sousedící kraje číselník MOS
WLTarCathAct	Tarifní kategorie - současná	byte	číselník PID
WLTarCathActFrom	Počátek platnosti tarifní kategorie	datetime	
WLTarCathActExp	Expirace současné tarifní kategorie	datetime	
WLTarCathLast	Tarifní kategorie – minulá	byte	číselník PID
Jízdní doklad			
WLTarItem	Tarifní položka	int	Druh jízdenky číselník PID
WLTicketNo	Číslo jízdního dokladu	string	
WLTicketStatus	Stav jízdního dokladu	byte	0 – platný 1 – blokový 2 – expirovaný 3 – převedený číselník MOS, vstup SPP/Tarif PID
WLIDType	Způsob ověření identity	byte	0 – fotografie na kartě WLCardType 1 – žakovský průkaz ... číselník MOS, vstup tarif PID
WLIDLogicalNum	Viditelné číslo průkazu podle WLIDType	string	
WLPssngrNo	Počet cestujících	byte	
WLZones	Zóny pro danou tarifní položku	string	Čísla zón oddělená čárkou, pokud relevantní pro WLTarItem, číselník PID
WLSupZones	Povolené nadzóny nad rámec tarifu	string	Čísla nadzón oddělená čárkou číselník PID
WLStationFromPID	Relační jízdenka – zastávka od PID	int	ID zastávky číselník PID
WLStationFromDPP	Relační jízdenka – zastávka od DPP	int	ID zastávky číselník DPP
WLStationToPID	Relační jízdenka – zastávka do PID	int	ID zastávky číselník PID
WLStationToDPP	Relační jízdenka – zastávka do DPP	int	ID zastávky číselník DPP
WLPurchased	Objemový tarif km/počet	int	Pro budoucí použití: km tarif nebo karnet
WLLeft	Objemový tarif km/počet	int	Pro budoucí použití: km tarif nebo karnet
WLToPWL	Odbavení dokladu do on-line PWL	logical	Pro budoucí použití: aktivace jízdenky příložením – začátek platnosti
WLValidFrom	Platnost od	datetime	
WLValidTo	Platnost do	datetime	
WLOperator	Omezení na dopravce	string	Čísla povolených dopravců oddělená čárkou číselník PID

WLWeekDays	Povolené dny v týdnu	string	Povolené dny v týdnu, oddělené čárkou, 1-Po, ... 7-Ne
------------	----------------------	--------	--

BODY PHOTO

Pole	Popis	Typ	Pozn.
WLBodyType	Typ obsahu	byte	1 – fotografie
WLEdition	EdiceWL	datetime	
WLAction	Operace s WL záznamem	char	N – Nový záznam C – Změna záznamu D – Výmaz záznamu číselník MOS
WLMOSPssngrAcct	Číslo interního účtu cestujícího v MOS	string	
WLCardType	Typ identifikátoru	byte	Definice viz BodyFare
WLToken2From	Platnost tokenu 2 nejdříve od	datetime	
WLToken1Ver	Verze tokenizačního algoritmu/klíčů	byte	Definice viz BodyFare
WLToken1	Token 1 podle WLToken1Ver	string	
WLToken2Ver	Verze tokenizačního algoritmu/klíčů	byte	Definice viz BodyFare
WLToken2	Token 2 podle WLToken1Ver	string	
WLLogicalNum	Logické číslo karty	string	Definice viz BodyFare
WLUID	HW číslo karty	string	Definice viz BodyFare
WLPhoto	Fotografie	jpg	

GETINCLIST REQUEST

Pole	Popis	Typ	Pozn.
WLLogin	Uživatelské jméno TM/OZ	string	WLLogin podle databáze MOS, buď OZ nebo TM
WLPswrd	Heslo TM/OZ	string	
WLFormatReq	Požadovaný formát WL	byte	0 – obecný MOS formát 1 – formát 1 2 – formát 2 atd. číselník MOS
WLFormatVer	Verze formátu	byte	číselník MOS
WLTest	Testovací provoz	char	T – testovací provoz
WLDirIndirReq	Přímá/nepřímá komunikace	byte	0 – přímá komunikace s OZ 1 – nepřímá komunikace s TM číselník MOS
WLBodyTypeReq	Požadovaný typ obsahu	byte	0 – jízdní doklady 1 – fotografie a další identifikace číselník MOS
WLScopeReq	Požadovaný rozsah WL	byte	Pouze 3 – inkrement v rámci dne
WLScopeLastReq	Poslední edice WL na TM/OZ	datetime	

GETINCLIST RESPONSE

Pole	Popis	Typ	Pozn.
WLFileType	Vystavovatel a typ souboru	string	„MOS_WL“

WLFormat	Formát WL	byte	Podle WLFormatReq
WLFormatVer	Verze formátu	byte	Podle WLFormatVer
WCTest	Testovací provoz	char	T – testovací provoz
WLDiIndir	Přímá/nepřímá komunikace	byte	Podle WLDiIndirReq
WLBdyType	Typ obsahu	byte	podle WLBdyTypeReq
WLScopeReq	Požadovaný rozsah WL	byte	Pouze 3 – inkrement v rámci dne
WLScopeTimeFrom	Počáteční datum/čas WL	datetime	Pole WLScopeLastReq
WLScopeIncList	Seznam edicí WL	string	Seznam edicí inkrementů WL od WLScopeLastReq do aktuální

GETINC REQUEST

Pole	Popis	Typ	Pozn.
WLogin	Uživatelské jméno TM/OZ	string	WLogin podle databáze MOS, buď OZ nebo TM
WPswrd	Heslo TM/OZ	string	
WLFormatReq	Požadovaný formát WL	byte	0 – obecný MOS formát 1 – formát 1 2 – formát 2 atd. číselník MOS
WLFormatVer	Verze formátu	byte	číselník MOS
WCTest	Testovací provoz	char	T – testovací provoz
WLDiIndirReq	Přímá/nepřímá komunikace	byte	0 – přímá komunikace s OZ 1 – nepřímá komunikace s TM číselník MOS
WLBdyTypeReq	Požadovaný typ obsahu	byte	0 – jízdní doklady 1 – fotografie a další identifikace číselník MOS
WLScopeReq	Požadovaný rozsah WL	byte	Pouze 3 – inkrement v rámci dne
WLIncReq	Požadovaný inkrement	datetime	

GETINC RESPONSE

HEADER

Pole	Popis	Typ	Pozn.
WLFileType	Vystavovatel a typ souboru	string	„MOS_WL“
WLFormat	Formát WL	byte	Podle WLFormatReq
WLFormatVer	Verze formátu	byte	Podle WLFormatVer
WCTest	Testovací provoz	char	T – testovací provoz
WLDiIndir	Přímá/nepřímá komunikace	byte	Podle WLDiIndirReq
WLBdyType	Typ obsahu	byte	podle WLBdyTypeReq
WLScope	Rozsah WL	byte	Podle WLScopeReq
WLScopeTimeFrom	Požadovaná edice WL	datetime	Shodný s WLIncReq
WLScopeTimeTo	Požadovaná edice WL	datetime	Shodný s WLIncReq

Body záznamy stejné jako u GetWL Response

ODBAVENÍ V OZ, KONTROLNÍ LOG, DIAGNOSTIKA

Komunikace OZ/TM -> MOS

Dávková komunikace, typicky na konci dne či směny.

Nepřímá komunikace: Hlášení podává TM či dopravce.

Přímá komunikace: Hlášení podává vozidlo.

Odbavení v OZ: (PP: Načtení, přiložení): Data o provedených odbaveních, které nevyžadovaly nákup jízdních dokladů, např. při přiložení nosiče s evidovaným kupónem.

- Kontrolní log: Data o provedených přepravních kontrolách průvodčím či revizorem.
- Diagnostika: Poruchy odbavovacích zařízení či dalších systémů dopravce.
- Statistika prodeju: Denní sumarizace prodaných jízdenek.

ZPRÁVY

Zpráva	Popis
SendCD	Zašle odbavovací (check-in) data a diagnostické informace o poruchách

SEND CD

HEADER

Pole	Popis	Typ	Pozn.
CDLogin	Uživatelské jméno TM/OZ	string	Login podle databáze MOS, buď OZ nebo TM
CDPswrd	Heslo TM/OZ	string	
CDFileType	Typ souboru	string	„CD“
CDFormat	Formát CD	byte	0 – obecný MOS formát 1 – formát 1 2 – formát 2 atd. číselník MOS
CDFormatVer	Verze formátu	byte	číselník MOS
CDTest	Testovací provoz	char	T – testovací provoz
CDDirIndirReq	Přímá/nepřímá komunikace	byte	0 – přímá komunikace s OZ 1 – nepřímá komunikace s TM číselník MOS
CDTransOp	ID Dopravce	string	Číselník PID
CDFullTransOp	Plný soubor dopravce?	logical	True – kompletní údaje pro dopravce, nepřímá komunikace
CDDate	Služební den hlášení	datetime	
CDFileNo	Pořadové číslo hlášení v rámci dne	int	Nepřímá komunikace
CDVehicleNo	ID vozidla	char	Přímá komunikace

BODY CHECK-IN DATA

Pole	Popis	Typ	Pozn.
CDBodyType	Typ obsahu	char	„CDC“
CDVehicle	Číslo vozidla	char	Číselník PID

CDTerminal	Číslo terminálu	char	
CDLine	Linka	int	Číselník PID
CDConn	Spoj	int	Číselník PID
CDOperType	Operace	byte	0 – Odbavení ve vozidle 1 – Revizor MHD 2 – Průvodčí železnice 3 – Poskytnutí informace OZ ... číselník MOS
CDOperTime	Čas operace	datetime	vč. vteřin
CDCardType	Typ identifikátoru	byte	0 – Lítačka 1 – BPK 2 – In Karta ... číselník MOS
CDReadStatus	Výsledek načtení identifikátoru	byte	0 – OK 1 – Karta nekomunikuje 2 – Chyba ověření pravosti ... číselník MOS
CDTokenStatus	Výsledek tokenizace identifikátoru	byte	0 – OK 1 – Chyba tokenizace ... číselník MOS
CDToken1Ver	Verze tokenizačního algoritmu/klíčů	byte	číselník MOS
CDToken1	Token 1 podle WLToken1Ver	string	
CDToken2Ver	Verze tokenizačního algoritmu/klíčů	byte	číselník MOS
CDToken2	Token 2 podle WLToken1Ver	string	
CDLogicalNum	Logické číslo karty	string	Podle pravidel k CDCardType - BPK poslední čtyři číslice
CDUID	HW číslo karty	string	Podle pravidel k CDCardType
CDCardExpdate	Přečtená platnost identifikátoru	datetime	
CDFormFactor	Přečtená forma identifikátoru	byte	viz WLFormFactor
CDWLSource	Zdroj informací WL	byte	0 – identifikátor nenalezen 1 – identifikátor nalezen v místním WL 2 – WL na on-line dotaz ... číselník MOS
CDWLNo	Edice místního WL	datetime	
CDOnIWLNo	Číslo on-line dotazu	char	
WLCardStatus	Stav identifikátoru z WL	byte	0 – platný 1 – blokový držitelem 2 – blokový vydavatelem 3 – expirovaný číselník MOS
WLCardExpdate	Datum platnosti identifikátoru z WL	datetime	
WLFormFactor	Forma identifikátoru z WL	byte	0 – plastová karta plné velikosti 1 – plastová karta zmenšené velikosti 2 – náramek, nálepka, wearables 3 – mobilní telefon číselník MOS k verifikaci MC/Visa
WLIDS	Tarif – IDS	byte	0 – PID ... později další sousedící kraje číselník MOS

WLTarCathAct	Tarifní kategorie z WL	byte	číselník PID
WLTarItem	Tarifní položka	int	Druh jízdenky číselník PID
WLTicketNo	Číslo jízdního dokladu	string	
WLTicketStatus	Stav jízdního dokladu	byte	0 – platný 1 – blokový 2 – expirovaný 3 – převedený číselník MOS, vstup SPP/Tarif PID
WLIDType	Způsob ověření identity	byte	0 – fotografie na kartě WLCardType 1 – žákovský průkaz ... číselník MOS, vstup tarif PID
CDOperRes	Výsledek operace	byte	0 – OK 1 – Neúspěšné odbavení 2 – Neúspěšné odbavení, povolen nástup podle pravidla ... číselník MOS
CDOverRule	Pravidlo pro povolení nástupu	byte	číselník MOS
WLPurchased	Objemový tarif km/počet z WL	int	Pro budoucí použití: km tarif nebo karnet
WLLeft	Objemový tarif km/počet z WL	int	Pro budoucí použití: km tarif nebo karnet
CDDeduct	Odpočet objemového tarifu	int	Pro budoucí použití: km tarif nebo karnet
WLToPWL	Odbavení dokladu do on-line PWL	logical	Pro budoucí použití: aktivace jízdenky přiložením – začátek platnosti

BODY DIAGNOSTICS DATA

Záznam se použije pro hlášení o výpadku (CDTermStatus > 0) nebo jako hlášení o provozovaném zařízení ve vozidle dopravce (CDTermStatus = 0).

Pole	Popis	Typ	Pozn.
CDBodyType	Typ obsahu	char	„CDD“
CDVehicle	Číslo vozidla	char	Číselník PID
CDTerminal	Evidenční číslo terminálu	char	
CDLine	Linka	int	Číselník PID
CDConn	Spoj	int	Číselník PID
CDTermStatus	Stav zařízení	byte	0 – OK. Další datová pole neobsahují hlášení o výpadku, záznam slouží pro evidenci terminálu do MOS či hlášení přístupu do úložiště OZ 1 – Následují data o výpadku ... číselník MOS
CDFailType	Rozsah výpadku	byte	0 – TM Dopravce 1 – Vozidlo 2 – Terminál 3 – Funkce terminálu ... číselník MOS

CDFailStart	Čas zahájení výpadku	datetime	vč. vteřin
CDFailEnd	Čas ukončení výpadku	datetime	vč. vteřin
CDFailIdent	Čas zaznamenání výpadku	datetime	vč. vteřin
CDFailCardType	Typ neakceptovaného identifikátoru	byte	0 – Lítačka 1 – BPK 2 – In Karta ... číselník MOS
CDFailComp	Selhání komponenty	byte	0 – Datová komunikace 1 – Čtečka dopravních karet 2 – Čtečka bankovních karet 3 – Čtečka 2D kódů 4 – Tiskárna 5 – SAM modul ... číselník MOS
CDReposDate	Přístup na úložiště OZ	datetime	
CDReposOper	Typ přístupu na úložiště OZ	char	0 – nevyjmenovaná operace 1 – zahájení provozu – otevření 2 – uzávěrka ... číselník MOS
CDReposUser	Identifikace uživatele	string	

BODY SALES DATA

Datový formát bude obsahovat položky prodaných jízdenek pro každé zařízení a druh jízdenky zvlášť. Data budou kombinace výše uvedených datových polí pro jízdenky (WL) a doplněna na o datová pole Jednotného datového formátu pro výstupy z odbavovacích zařízení (CHAPS).

PŘÍMÁ ON-LINE KOMUNIKACE ODBAVOVACÍHO ZAŘÍZENÍ S MOS

ZÁZNAM WL

Request bude obdobný GetWL Request, bude dále obsahovat token, na který je dotazováno.

Response bude shodný s GetWL Response. Odpovědi budou číslovány MOSem, to pak bude použito do SendCD: CDOnlWLNo.

ON-LINE HLÁŠENÍ O CHYBÁCH ZPRACOVÁNÍ WL

Závažné chyby zpracování WL bude zařízení hlásit v on-line režimu, aby případná chyba WL byla identifikována co nejdříve nebo aby bylo možné řešit odbavení v konkrétním vozidle.

Soubor bude obdobný diagnostice z SendCD (Body diagnostics data), bude doplněn číselník možných chyb zpracování WL.

FORMÁT PWL – INFORMACE O PRODEJÍCH A PODOBNÉ

PWL bude obsahovat data z Body Sales data souboru SendCD tj. kombinaci WL a JDF pro výstupy odbavovacích zařízení. Hlášeny budou prodané jízdenky vázané k identifikátorům a dále odbavené jízdenky s příznakem WLToPWL.

Výkaz nákladů a tržeb z přepravní činnosti
xx neveřejný údaj xx



Standardy kvality PID



Autobusy PID



březen 2018



Regionální organizátor Pražské integrované dopravy
odbor kvality služby
odbor marketingu
odbor technického rozvoje a projektů



Integrovaná doprava Středočeského kraje
Dopravní úsek



Obsah

1	Úvod.....	4
2	Terminologie.....	5
3	Organizační a procesní část.....	7
3.1	Statut standardu a oblasti řízení kvality PID.....	7
3.2	Platnost standardu.....	7
3.3	Kontrola dodržování standardu a jeho vyhodnocování.....	8
3.4	Výklad standardu a metodická podpora.....	8
3.5	Certifikace, schvalování a odsouhlasení definovaných prvků	8
3.6	Autorizace vozidla pro provoz v PID	8
3.7	Pořizování nových vozidel pro provoz v PID.....	8
4	Standardy kvality pro autobusovou dopravu PID.....	10
4.1	Provoz a jeho parametry	10
4.2	Vozidlo, jeho vzhled a vybavení (nová vozidla či vozidla mladší 3 let).....	11
4.2.1	Požadavky na vozidlo	11
4.2.2	Stáří vozového parku.....	11
4.2.3	Vzhled vozidla.....	12
4.2.4	Vybavení interiéru vozidla.....	13
4.2.5	Vybavení vozidla prvky informování cestujících.....	14
4.2.6	Vybavení vozidla prvky pro odbavování cestujících.....	15
4.2.7	Další povinné technické vybavení vozidla.....	16
4.2.8	Bezbariérovost.....	17
4.2.9	Teplotní komfort	17
4.3	Vozidlo, jeho vzhled a vybavení (vozidlo starší 3 let)	19
4.3.1	Požadavky na vozidlo.....	19
4.3.2	Stáří vozového parku.....	19
4.3.3	Vzhled a vybavení.....	19
4.3.4	Vybavení interiéru vozidla.....	20
4.3.5	Informování cestujících.....	21
4.3.6	Vybavení vozidla prvky pro odbavování cestujících.....	22
4.3.7	Další technické požadavky na autobus	22
4.3.8	Bezbariérovost.....	22
4.4	Zastávky/stanice (přístupové body).....	23
4.5	Personál.....	23
4.6	Bezpečnost.....	24
5	Indikátory kvality.....	25



Standardy kvality PID

Autobusy PID

Standardy kvality pro autobusové linky PID

závaznost:

Standard platí pro všechny dopravce PID.

platnost:

Pro všechny smlouvy

verze:

březen 2018

Garant standardu [kontaktní osoba]:

→ ROPID, odbor kvality služby

→ ROPID, odbor marketingu

garant.bus@ropid.cz

Relevantní organizační složky organizátora:

→ ROPID, odbor kvality služby

→ ROPID, odbor marketingu

→ ROPID, odbor technického rozvoje a projektů

→ IDSK, dopravní úsek

návazné přílohy:

> Manuál jednotného vzhledu vozidel PID

> Standard zastávek PID (Zastávky BUS – Výtah ze Standardu zastávek PID)

> Odbavovací a informační zařízení ve vozidlech PID

> Podmínky certifikačního procesu zařízení pro provoz v PID

> Seznam zařízení certifikovaných pro provoz v PID (na vyžádání)

> *Podmínky certifikačního procesu vozidel pro provoz v PID (Platí ode dne vyhlášení)*

> *Seznam vozidel certifikovaných pro provoz v PID (Platí ode dne vyhlášení)*

zveřejnění standardu včetně jeho návazných příloh (viz výše) a vyhodnocení jeho dodržování:

pid.cz/standardy-kvality

1 Úvod

Standardy kvality Pražské integrované dopravy (PID) stanovují jednotnou úroveň kvality poskytovaných služeb, které vychází v kontextu současných finančních možností objednatele dopravy z doporučení evropské normy ČSN EN 13 816, ze zásad systému řízení kvality služby Pražské integrované dopravy i nadřazených strategických a koncepčních dokumentů Prahy, Středočeského kraje i systému PID.

Standardy kvality PID – Autobusy PID jsou platné pro městské, příměstské i regionální linky PID, jsou závazným dokumentem pro všechny dopravce PID a jejich dodržování je pravidelně kontrolováno a vyhodnocováno.

Tento standard se jako celek skládá z tohoto dokumentu, návazných příloh, které jsou nedílnou součástí tohoto standardu, a sady indikátorů kvality, které jsou pravidelně vyhodnocovány.

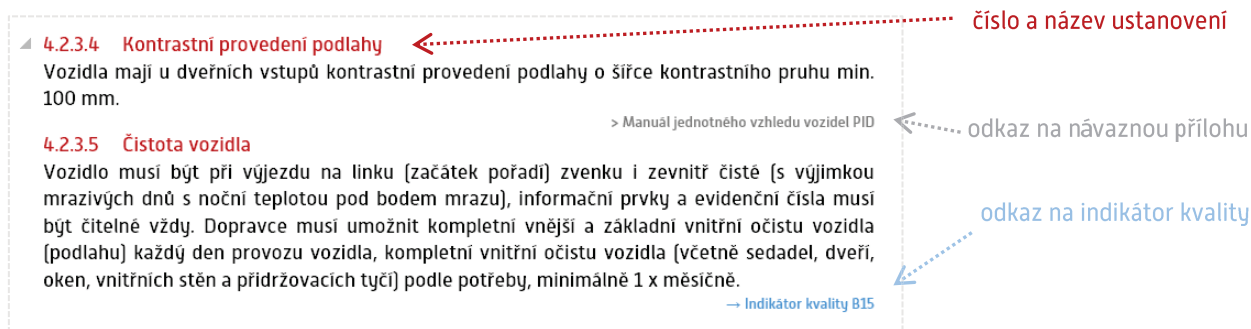

4.2.3.4 Kontrastní provedení podlahy <..... číslo a název ustanovení

Vozidla mají u dveřních vstupů kontrastní provedení podlahy o šířce kontrastního pruhu min. 100 mm.

> Manuál jednotného vzhledu vozidel PID odkaz na návaznou přílohu

4.2.3.5 Čistota vozidla

Vozidlo musí být při výjezdu na linku (začátek pořadí) zvenku i zevnitř čisté (s výjimkou mrazivých dnů s noční teplotou pod bodem mrazu), informační prvky a evidenční čísla musí být čitelné vždy. Dopravce musí umožnit kompletní vnější a základní vnitřní očištění vozidla (podlahu) každý den provozu vozidla, kompletní vnitřní očištění vozidla (včetně sedadel, dveří, oken, vnitřních stěn a přídržovacích tyčí) podle potřeby, minimálně 1 x měsíčně.

→ Indikátor kvality B15 odkaz na indikátor kvality

V tomto standardu jsou ustanovení, jejichž platnost bude aktivována až dodatečným vyhlášením objednatele. U těchto opatření je uvedena poznámka „Platí ode dne vyhlášení“.

4.2.6.6 Sběrnice Ethernet (VDV + MOS)
Norma VDV 301 platí ode dne vyhlášení.

Objednatel je oprávněn vydávat aktualizace tohoto standardu i všech jeho návazných příloh. Případné aktualizace standardů kvality musí být projednány s dopravci PID. Aktualizace návazných příloh a dokumentů jsou vydávány objednatelem.

2 Terminologie

2.1	Bezbariérově přístupné vozidlo	Vozidlo umožňující přepravu všem skupinám osob s omezenou schopností pohybu a orientace. Vozidlo je s minimálně 1 dveřmi o šířce min. 1200 mm umožňujícími nástup s vozíkem pro pohybově postižené (opatřené nájezdovou rampou). Výška podlahy v prostoru těchto dveří je maximálně 360 mm nad vozovkou.
2.2	Certifikace technických zařízení	Proces obsahující testování parametrů, funkčnosti, chování, kompatibility či jiných vlastností příslušného technického zařízení, jehož výstupem je Certifikát udělený zástupci objednatele pro příslušné technické zařízení či funkční celek sestávající z více zařízení. <i>Používá se například pro komponenty informačního a odbavovacího systému, zařízení pro sledování polohy vozidel, zařízení pro sčítání cestujících, zařízení pro preferenci na světelně řízených křižovatkách.</i> Certifikát se uděluje přímo výrobcí/dodavateli tohoto zařízení, žádost o certifikaci se podává pouze písemnou formou, a to alespoň 60 dní předem, případně na základě domluvy. Podání žádosti neopravňuje k instalaci (není-li součástí certifikačního procesu nutného k ověření chování), v případě používání necertifikovaného zařízení se dopravce vystavuje sankcím dle sazebníku v případě nežádoucího chování prvku.
2.3	Certifikace vozidla jako celku	Výrobce vozidel může požádat o certifikaci konkrétního typu autobusu včetně výbavy a vizuálního řešení předepsaného tímto standardem jako celku. Výstupem procesu je Certifikát typu, který je objednatelem pro daný produkt výrobce udělen. Dopravce může pro zjednodušení při nákupu vozidel požadovat v zadávacích podmínkách pouze takové typy autobusů, které Certifikát typu mají objednatelem udělen.
2.4	Autorizace vozidla pro provoz v PID	Kontrola, jestli vozidlo splňuje standardy kvality před uvedením do provozu v systému PID.
2.5	DPM	Měření přímého provedení (způsob měření provedení standardů kvality formou přímého sběru dat ze statistik dopravce nebo objednatele dle ČSN EN 13 816).
2.6	Fiktivní zákazník (FZ)	Vyškolенý pracovník objednatele nebo dopravce (může být i pracovník kontroly), který sleduje a měří kvalitu provedení služby důležité pro zákazníka a jedná, jako by byl sám zákazník (cestující).
2.7	Městská linka	Pro účely standardů kvality PID se městskou linkou nazývá linka s trasou výhradně na území hl. m. Prahy včetně náhradní dopravy za takovou linku.
2.8	MSS	Tajně provedený zákaznický test (způsob měření provedení standardů kvality pomocí fiktivního zákazníka dle ČSN EN 13 816).
2.9	Nově objednané vozidlo	Takové vozidlo, které dopravce nově zařadí do provozu na linkách PID (platí i pro vozidla starší, dlouhodobě zapůjčená, převedená od jiných majitelů nebo z výkonů mimo linky PID).

2.10	Objednatel	Pro účely standardů kvality PID se rozumí ROPID a IDSK.
2.11	Odbavovací systém	Systém zařízení nebo lidské kontroly, zajišťující dodržování tarifních podmínek a označování jednotlivých jízdenek (nebo v případě elektronického média odčerpání hodnoty z jízdenek s určitým kreditem dle časové a pásmové platnosti).
2.12	Odsouhlasení	Proces vzájemného potvrzení předložených parametrů či vlastností vozidla nebo dalších prvků týkajících se Standardu kvality PID, podání žádosti i udělení souhlasu stačí formou elektronické komunikace mezi zástupci dopravce a objednatele. <i>Požívá se například pro vzhled stejnokroje dopravce.</i> Žádost o odsouhlasení se podává nejméně 15 dní před požadovaným termínem odsouhlasení.
2.13	Označení jízdenky	Vytisknutí údajů o počátku její platnosti na jízdenku označovačem jízdenek.
2.14	Příměstská linka	Pro účely standardů kvality PID se příměstskou linkou nazývá linka zčásti nebo zcela vedená mimo území hl. m. Prahy (včetně náhradní dopravy za takovou linku). Část parametrů může být definována odlišně v případě příměstských linek s městským charakterem provozu (zejména počet dveří, sedadel, míst pro vozík pro pohybově postižené nebo kočárky).
2.15	Schválení	Proces obsahující kontrolu dodržení jednotlivých parametrů zástupci objednatele, jehož výstupem je pisemně potvrzení správnosti použitých parametrů, technologií nebo praktické použitelnosti. Žádost o schválení se podává pouze písemnou formou, v předstihu nejméně 1 měsíc před požadovaným termínem schválení, schválení se může udělit přímo výrobcí vozidla v případě použití pro celé vozidlo ještě před jeho vyrobením.
2.16	TZD	Trvalá změna dopravy, závazný dokument objednatele pro dopravce.
2.17	Výměna vozidla	Výměna vozidla musí být provedena na nejbližším vhodném místě, nejpozději do 90 min. od zjištění závady.
2.18	Záznam o provozu vozidla	Průvodní dokument o činnosti řidiče vozidla na přiděleném výkonu se záznamy veškerých mimořádností během výkonu, tento dokument je určen také pro provozní záznamy pracovníků kontroly objednatele.
2.19	LE	Vozidlo umožňující bezbariérový nástup alespoň v části vozidla.

3 Organizační a procesní část

>> kapitola definuje statut standardu a příslušná organizační a procesní ustanovení a postupy

3.1 Statut standardu a oblasti řízení kvality PID

Standardy kvality PID – Autobusy PID je základní dokument definující požadovanou kvalitu autobusové dopravy jako součást systému řízení kvality PID pro cestující. Standard pokrývá tyto tematické oblasti:

- Provoz a jeho parametry
- Vozidlo, jeho vzhled a vybavení
- Zastávky a stanice
- Personál
- Bezpečnost

Standardy kvality jsou nedílnou součástí smlouvy o poskytování služeb v přepravě cestujících uzavřené mezi objednatelem a dopravcem.

3.2 Platnost standardu

Standard platí pro všechny dopravce v systému PID a definuje ustanovení pro jednotlivé linky PID.

V tematické části Vozidlo, jeho vzhled a vybavení jsou definována zvlášť ustanovení platná pro vozidla starší 3 let v době začátku účinnosti smlouvy o zajištění služeb v přepravě cestujících a zvlášť ustanovení platná pro vozidla mladší 3 let v době začátku účinnosti smlouvy včetně nových vozidel vstupujících do provozu v době jejího trvání, přičemž platí, že maximálně 75 % z těchto vozidel však může být vybaveno dle standardu pro vozidla starší 3 let.

V případě nutnosti převzít pro konkrétní kontrakt vozidla od předchozího dopravce platí pro tato vozidla ustanovení jako pro vozidla starší 3 let.

V případě specifických podmínek může být standard upřesněn pro konkrétní zadávací podmínky (např. specifické podmínky svázané s provozem městské dopravy na území měst Středočeského kraje s převládající objednávkou příslušného města).

Pro konkrétní soutěžený svazek bude též definován předepsaný typ vozidla dle kategorií viz 4.2.1.1.

V případě různorodých požadavků pro městské a příměstské linky rozhodují o variantě použitých vozidel a případných výjimkách nebo kombinacích mezi městskou a příměstskou variantou objednatelé dané linky, stejně tak při dalších specifických požadavcích v rámci soutěžených svazků linek.

Objednatel je dále oprávněn upravit kritéria pro konkrétní kontrakt.

3.3 Kontrola dodržování standardu a jeho vyhodnocování

Kontrola dodržování standardu a jeho vyhodnocování je plně v kompetenci objednatele. V případě zjištění nedostatků je objednatel oprávněn vyměřit dopravci smluvní pokutu dle sazebníku postihů.

Pravidelná hlášení o výsledcích měření, o závadách apod. probíhají mezi zúčastněnými stranami přednostně elektronicky e-mailem na vzájemně předem dohodnuté adresy. V případě potřeby akutního nahlášení závady je možné využít přímé telefonické spojení s dispečinkem dopravce.

Vyhodnocení plnění jednotlivých standardů kvality se provádí čtyřikrát ročně, vždy po uplynulém čtvrtletí. Standardy kvality a vyhodnocení jejich dodržování ze strany dopravců jsou veřejné a jsou základem pro prezentaci kvality poskytovaných služeb.

3.4 Výklad standardu a metodická podpora

Výklad standardů kvality PID je oprávněn provádět výhradně objednatel prostřednictvím garanta standardu, který rovněž poskytuje metodickou podporu při jeho uplatňování.

3.5 Certifikace, schvalování a odsouhlasení definovaných prvků

Certifikaci, schvalování a odsouhlasení jednotlivých prvků, které dle těchto standardů kvality PID podléhají jednotlivým schvalovacím úrovním objednatele (viz část Terminologie), provádí garant standardu.

3.6 Autorizace vozidla pro provoz v PID

Každé vozidlo (nové i starší), které nově vstupuje do služby v rámci systému PID, musí být autorizováno organizátorem dle postupu uvedeného v části Terminologie (na jednotlivé komponenty vozidla nebo jejich sestavy či vozidlo jako celek se váže povinnost certifikace, schválení nebo odsouhlasení objednatelem). Postup autorizace je následovný:

1. **Doprovce požádá objednatele o autorizaci vozidla pro provoz v PID.**
2. **Objednatel posoudí soulad vozidla se standardy kvality PID, zdokumentuje stav vozidla.**
3. **Pokud jsou splněny veškeré předepsané podmínky, objednatel autorizuje vozidlo pro provoz v PID (udělí schválení nebo souhlas), přidělí vozidlu evidenční číslo a zanese do systému sledování vozidel**

3.7 Pořizování nových vozidel pro provoz v PID

Při pořizování nových vozidel pro provoz v PID může dopravce postupovat následujícími dvěma způsoby:

- A. ***poptávat pouze taková vozidla (včetně výbavy a vzhledu), která mají udělena od objednatele Certifikát typu (včetně prohlášení o shodě dodaného vozidla s certifikovaným typem), kdy je zaručeno, že vozidlo splňuje parametry definované tímto standardem, respektive návaznými přílohami v aktuálním znění. Před vstupem***

do provozu v rámci systému PID musí být vozidlo autorizováno dle bodu 3.6. [Platí ode dne vyhlášení].

B. postupovat při pořizování vozidel v úzké spolupráci s objednatelem

V případě dle možnosti „B.“ se postupuje v následujících krocích, kterými je dopravce povinen se řídit:

1. Záměr pořízení nového vozidla

- Dopravce informuje objednatele o záměru s dostatečným předstihem, včetně informace o oblasti provozu vozidla (svazek linek).

2. Sestavení zadávací dokumentace

- Dopravce připraví zadávací dokumentaci pro pořízení nového vozidla.
- Dopravce projedná zadávací dokumentaci s objednatelem, který posoudí soulad zadávací dokumentace se standardy kvality PID. Dopravce zapracuje případné připomínky tak, aby bylo zajištěno, že nově pořizované vozidlo splňuje standardy kvality PID.

3. Objednání vozidla, jeho výroba a převzetí ze strany dopravce

- Dopravce objedná vozidla v souladu s odsouhlasenou zadávací dokumentací. Podmínkou převzetí vozidla od výrobce bude schválení vozidla jako celku udělené výrobcí objednatelem (viz část Terminologie). Součástí tohoto schválení budou i jednotlivé certifikáty vztahující se na jednotlivé komponenty nebo jejich sestavy.

4. Dovybavení vozidla

- Dopravce vybaví vozidlo všemi povinnými prvky (zejména technickými a vizuálními) dle standardů kvality PID, které nebyly součástí vybavení vozidla od výrobce. Jednotlivé komponenty či jejich sestavy přitom podléhají schvalovacímu procesu (viz Terminologie).

5. Autorizace vozidla pro provoz v PID

- postup dle 3.6

4 Standardy kvality pro autobusovou dopravu PID

>>kapitola obsahuje jednotlivá ustanovení standardů kvality pro autobusovou dopravu PID rozdělená do tematických oblastí, na která jsou navázány příslušně pravidelně vyhodnocované indikátory kvality.

4.1 Provoz a jeho parametry

4.1.1.1 Plnění grafikonu

Provoz je zajištěn v souladu s platným grafikonem. Je-li tomu jinak, je dopravce povinen tuto skutečnost nahlásit do 9:00 následujícího dne.

→ Indikátor kvality B1

4.1.1.2 Dodržení kapacity vozidla

Spoj je zajištěn po celou dobu a v celé délce vozidlem předepsané nebo vyšší kapacity. Je-li tomu jinak, je dopravce povinen tuto skutečnost nahlásit do 9:00 následujícího dne.

→ Indikátor kvality B2

4.1.1.3 Podíl výkonů zajišťovaných bezbariérovými vozidly

Podíl výkonů zajišťovaných bezbariérovými spoji na začátku kontraktu (v průběhu trvání smluv se bude tento podíl plynule zvyšovat v závislosti na povinné obnově vozového parku):

- městské linky: 75 % výkonů za sledované čtvrtletí;
- příměstské linky: 50 % výkonů za sledované čtvrtletí.

→ Indikátor kvality B3

4.1.1.4 Obsloužení zastávek

Vozidlo obsluhuje zastávky určené pro daný spoj. Cestujícím je umožněn (časově i místně) bezproblémový výstup/nástup, pokud to provozní situace umožňuje, a to včetně osob s omezenou schopností pohybu a orientace. V zastávkách na znamení zajistí dopravce zastavení vozidla, nachází-li se viditelně v prostoru zastávky jedna nebo více osob nebo zastavilo-li již v prostoru zastávky jiné vozidlo nebo použije-li cestující ve vozidle vnitřní signalizaci nebo nejsou-li ve vozidle hlášeny zastávky.

→ Indikátor kvality B5

4.1.1.5 Přesnost provozu

Provoz je zajišťován v souladu s platným jízdním řádem. Provoz je přesný, pohybuje-li se odchylka od jízdního řádu u nácestné zastávky v rozmezí 0 s až +179 s, u výchozí zastávky 0 až +59 s.

→ Indikátor kvality B11

4.1.1.6 Přestupní vazby

Řidiči dodržují předepsané návaznosti a přestupy vyznačené ve vozovém jízdním řádu nebo v odbavovacím zařízení a musí umožnit cestujícím přestup (včetně cestujících s omezenou schopností pohybu a orientace). Pokud není stanoveno jinak, v případě zpoždění některého spoje řidič vyčkává na přestup od času odjezdu dle JŘ:

- na městských linkách maximálně 179 s
- na příměstských a nočních linkách a při návaznosti na vlak maximálně 299 s, případně postupuje dle dispozic koordinačního dispečinku PID, respektive dispečinku dopravce.

→ Indikátor kvality B12

4.2 Vozidlo, jeho vzhled a vybavení (nová vozidla či vozidla mladší 3 let)

>> ustanovení platná pro vozidla mladší 3 let v době začátku účinnosti smlouvy a nová vozidla vstupující do provozu v době jejího trvání

4.2.1 Požadavky na vozidlo

U každé linky v systému PID je objednatelem definován typ linky (městská a příměstská) a předepsaný typ vozidla.

4.2.1.1 Typy vozidel a jejich definované základní parametry

V rámci systému PID mohou být na autobusové linky předepsány tyto typy vozidel: Minibus, Midibus, Midibus+, Standard, Standard+, Kloubový, Kloubový+. Následující tabulka uvádí základní definované parametry pro jednotlivé typy vozidel:

TYP VOZIDLA ¹	DÉLKA [m]		POČET DVEŘÍ ²		POČET SEDADEL ³	
	od	do	městské linky	příměstské linky	městské linky	příměstské linky
Minibus (Mn)		8	1-2	1-2	10-20	15-25
Midibus (Md)	8,01	10	2	2	18-28	25-35
Midibus+ (Md+)	10,01	11	3	2	25-30	33-40
Standard (Sd)	11,01	14	3	2	25-35	40-55
Standard+ (Sd+)	14,01	17	3	2	35-45	50-65
Kloubový (Kb)	17,01	19	4	3	35-45	50-65
Kloubový+ (Kb+)	19,01		5	4	40-55	60-75

¹ Konkrétní typ vozidla na lince je definován objednatelem.

² Min. šířka dveří: 750 mm, na městských linkách všechny 1200 mm kromě prvních, na příměstských linkách alespoň jednu 1200 mm (výjimka pro minibus, kdy postačují dveře o šířce min. 900 mm). Podmínky pro šířku a počet dveří neplatí pro výběrová řízení na vozidla prokazatelně vyhlášená před 1. 7. 2017.

³ Počet sedadel pro cestující neplatí pro vozidla určená pro speciální linky – cyklobusy, zvláštní linky pro přepravu tělesně postižených nebo linky pro spojení s letištěm. Počet sedadel je včetně sklopných, kterých může být max. 15 % z celkového počtu sedadel.

4.2.1.2 Typ sedadel

Městské linky: tzv. „městský typ“, skořepinová sedadla s polstrováním sedacích a opěrných ploch včetně výplně zajišťující měkkost sedadla, potažená koženkou, barva tmavě červená.

Příměstské linky: tzv. „meziměstský typ“, celopolstrováná sedadla s měkčím typem sedáku i opěradla, potažená látkou (doporučená kombinace s koženkou pro podhlavníky), výška vnitřní strany opěradel min. 55 cm (pro příměstské linky s trasou nejdelšího spoje delší než 45 minut min. 70 cm), barevný vzor viz Manuál jednotného vzhledu vozidel PID.

> Manuál jednotného vzhledu vozidel PID

4.2.1.3 Vyhrazená sedadla

Na městských linkách musí být ze sedadel vyhrazených pro zdravotně postižené alespoň 2 sedadla umístěna v místě bez převýšení (přístupná přímo z nízkopodlažní části vozidla).

4.2.1.4 Označení vyhrazených míst

Označení vyhrazených míst pro zdravotně postižené oproti ostatním sedadlům je provedeno pomocí piktogramů na stěně vozidla a odlišnou barvou polstrování sedadel (viz Manuál jednotného vzhledu vozidel PID).

> Manuál jednotného vzhledu vozidel PID

4.2.2 Stáří vozového parku

Parametr „stáří vozového parku“ se vždy vztahuje k soutěženému svazku linek.

→ Indikátor kvality B18

→ Indikátor kvality B19

4.2.2.1 Stáří vozového parku na počátku kontraktu

Na začátku kontraktu je minimálně 25 % vozového parku mladší 3 let od data první registrace [počet vozidel se vždy zaokrouhluje nahoru].

4.2.2.2 Průměrné stáří vozového parku po celou dobu trvání kontraktu

V průběhu kontraktu je max. průměrné stáří 9 let.

4.2.2.3 Maximální stáří jednotlivého vozidla nasazovaného do provozu po celou dobu trvání kontraktu

Maximální stáří vozu je 15 let od data první registrace (do 1. 1. 2021 možno max. 17 let, do 1. 1. 2022 možno max. 16 let).

4.2.2.4 Obnova vozového parku

V průběhu kontraktu je obnova možná pouze novými vozy nebo vozy mladšími 2 let od data první registrace (umožnění zapojení předváděcích vozidel apod.); v případě závažných důvodů pro předčasné vyřazení vozidla (vážná nehoda, požár, odcizení) je možno dočasně se souhlasem objednatele nahradit vyřazené vozidlo po dobu max. 12 měsíců i vozidlem starším, jehož stáří během provozu v PID však nepřesáhne 15 let.

4.2.3 Vzhled vozidla

4.2.3.1 Jednotný vzhled vozidel PID

Všechna vozidla musí dodržovat jednotný vzhled vozidel PID (jednotné barevné schéma zvlášť pro městské a zvlášť pro příměstské linky, avšak s povolením max. 30 % vozů pro celovozovou reklamu), včetně vzhledu a rozmístění jednotlivých informačních piktogramů, dle Manuálu jednotného vzhledu vozidel PID.

> Manuál jednotného vzhledu vozidel PID

4.2.3.2 Reklama

Reklama nesmí zakrývat informační a jednotící prvky na vozidle, nesmí zakrývat žádné okenní plochy (kromě zadního čela), celovozovou reklamou může být polepeno maximálně 30 % vozového parku. Vnější i vnitřní plochy vozidla (max. do výše 20 % celkových ploch vozového parku a zároveň do doby trvání 25 % každého kalendářního roku, tj. max. 5 % veškerých ploch v rámci 1 kalendářního roku) však musí být přednostně využitelné pro potřeby objednatele k informování cestujících. Objednatel informuje dopravce o záměru využití těchto ploch alespoň 3 měsíce předem. Reklama nesmí propagovat užívání osobních automobilů či jinak poškozovat veřejnou dopravu. Reklama nesmí propagovat násilí nebo extremismus a nesmí mít erotický podtext. Další specifika umístování reklamy na vozidla definuje Manuál jednotného vzhledu.

> Manuál jednotného vzhledu vozidel PID

4.2.3.3 Evidenční číslo

Vozidlo musí být označeno jedinečným evidenčním číslem přiděleným vozu objednatelem v souladu se systematickým členěním číselných řad. Přesné rozmístění těchto prvků definuje Manuál jednotného vzhledu vozidel PID.

> Manuál jednotného vzhledu vozidel PID

4.2.3.4 Kontrastní provedení podlahy

Vozidla mají u dveřních vstupů kontrastní provedení podlahy o šířce kontrastního pruhu min. 100 mm.

> Manuál jednotného vzhledu vozidel PID

4.2.3.5 Čistota vozidla

Vozidlo musí být při výjezdu na linku [začátek pořadí] zvenku i zevnitř čisté [s výjimkou mrazivých dnů s noční teplotou pod bodem mrazu], informační prvky a evidenční čísla musí být čitelné vždy. Dopravce musí umožnit kompletní vnější a základní vnitřní očištění vozidla [podlahu] každý den provozu vozidla, kompletní vnitřní očištění vozidla [včetně sedadel, dveří, oken, vnitřních stěn a přídržovacích tyčí] podle potřeby, minimálně 1 x měsíčně.

→ Indikátor kvality B15

4.2.4 Vybavení interiéru vozidla

4.2.4.1 Osvětlení interiéru vozidla

Osvětlení interiéru vozidla musí být za snížené viditelnosti při provozu vozidla na lince trvale zapnuté a funkční. První osvětlovací těleso, resp. první dvojice osvětlovacích těles [u osvětlení v provedení ve dvou rovnoběžných řadách] za kabinou řidiče může být vypnuto nebo jeho svítivost tlumena, ostatní tělesa musí vyzařovat světlo bílé barvy. S ohledem na charakter obsluhovaného území [zejména v extravilánu] může být osvětlení interiéru zapnuto na nižší stupeň, při kterém svítí jen žárovky, zářivky v každém druhém tělese nebo LED tlumeně.

4.2.4.2 Zvuková a optická výstraha

Na městských linkách nebo u vozidel s více než 2 dveřmi je povinná zvuková a optická výstraha před zavřením dveří.

4.2.4.3 Poptávkové ovládání otevírání dveří

Vnější i vnitřní poptávkové ovládání otvírání dveří cestujícími, umístěné v interiéru i vně vozidla, lokálně propojené s ostatními tlačítky pro znamení k řidiči [vnější nemusí být použito na linkách s trasou výhradně mimo území Prahy].

4.2.4.4 Logika provozních stavů vnitřních i vnějších tlačítek pro otevírání dveří

Logika provozních stavů vnitřních i vnějších tlačítek je následující:

- neaktivované cestujícím: nesvítí
- po aktivaci cestujícím: svítí zeleně
- při otevřených dveřích: nesvítí
- při zavírání dveří: nesvítí nebo svítí červeně

4.2.4.5 Tlačítka znamení k řidiči

Tlačítka znamení k řidiči v kontrastním hmatovém i vizuálním provedení jsou dostupná z každé řady sedadel a propojená s poptávkovým ovládáním nejbližších dveří [konkrétní rozmístění tlačítek podléhá schválení objednatelem]; výška tlačítek u dveří: max. 1,5 m nad úrovní podlahy.

Vnější i vnitřní tlačítka znamení k řidiči pro nástup/výstup vozíku pro invalidy [žádost o plošinu] jsou umístěná v dosahu vozíku pro invalidy v prostoru u vyhrazených míst nebo u příslušných dveří.

Vnitřní tlačítka znamení k řidiči pro výstup kočárku jsou umístěná v prostoru u vyhrazených míst.

> Manuál jednotného vzhledu vozidel PID

4.2.4.6 Světelná návěst signalizace „STOP“ (optická zpětná vazba)

Světelná návěst signalizace s nápisem „STOP“ nad každými dveřmi je funkční a viditelná z prostoru pro cestující. Doplnění zpětné vazby signalizace s nápisem „STOP“ je možné zobrazením informace na informačním panelu pro cestující.

> Odbavovací a informační zařízení ve vozidlech PID

4.2.4.7 Vnitřní kamerový systém

Vozidla nasazovaná na městské linky musí být vybavena vnitřním kamerovým systémem s možností záznamu s dobou archivace min. 24 hodin v případě aktivace tísňového tlačítka. Kamery musí zobrazovat prostor každých dveří kromě prvních a dále uličku v celé délce vozidla.

4.2.4.8 Zádržné tyče

Ve vozidle musí být zádržné tyče, které jsou v nerez provedení dle Manuálu jednotného vzhledu vozidel PID.

> Manuál jednotného vzhledu vozidel PID

4.2.4.9 Prostor na zavazadla

Vozidla nasazovaná na příměstských linkách musí disponovat prostorem na zavazadla (úložné kapsy nad sedadly tam, kde je to konstrukčně možné, zpravidla v přední části vozidla). Tyto vyhrazené prostory pro zavazadla nesmí žádným způsobem zakrývat informační prvky pro cestující.

4.2.5 Vybavení vozidla prvky informování cestujících

→ Indikátor kvality B9

4.2.5.1 Vnější informační panely

Pro vnější informační panely se používá technologie LED, v jednobarevném provedení, v barvě oranžové. Do vozidla se umísťují tyto informační panely:

- **přední:** zobrazuje číslo linky a cílovou zastávku
- **boční:** zobrazuje číslo linky, cílovou a rotující vybrané nácestné zastávky; dvoučlanková vozidla typu kloubový a kloubový+ musí mít 2 boční panely, tříčlanková vozidla typu kloubový+ musí mít 3 boční panely
- **zadní:** zobrazuje jen číslo linky

Vnější informační panely musí umožňovat také zobrazení piktogramů. Přední panel musí umožňovat dynamické přizpůsobení velikosti textu v závislosti na jeho délce (zvětšení, zmenšení, případně rozdělení na dva řádky v případě zastávek s delším názvem) nebo alternativně databázové zobrazení textů.

> Odbavovací a informační zařízení ve vozidlech PID

4.2.5.2 Vnitřní informační panely

Pro vnitřní informační panely se používá technologie LCD s mobilním datovým připojením (pokud není schopen připojení zajistit samotný palubní počítač) a s možností ovládat každý panel samostatně (zobrazovat různé informace).

Do vozidla se umísťují minimálně 2 panely o rozměru 22", z toho jeden vždy v přední části vozidla kolmé k jeho podélné ose, ostatní rovnoměrně rozmístěné v rámci celé délky vozidla (konkrétní umístění podléhá schválení objednatelům). Předepsané počty vnitřních panelů pro jednotlivé typy vozidel definuje následující tabulka:

TYP VOZIDLA	MINIMÁLNÍ POČET VNITŘNÍCH PANELŮ	
	městské linky	příměstské a regionální linky
Minibus (Mn)	Dle prostorových možností (podléhá schválení objednatelem).	
Midibus (Md)		
Midibus+ (Md+)		
Standard (Sd)	2	2
Standard+ (Sd+)	2	2
Kloubový (Kb)	3	3
Kloubový+ (Kb+)	3-4	3-4

V případě omezených prostorových možností možná výjimka z předepsaného počtu (podléhá schválení objednatelem).

Vzhled a struktura zobrazovaných informací dle manuálu objednatele.

> Odbavovací a informační zařízení ve vozidlech PID

4.2.5.3 Zobrazovač času a pásma

Zobrazovač času (hh:mm) a pásma/zóny (3 znaky alfanumericky, pro vozy používané výhradně na městských linkách stačí 2 znaky) je umístěn v přední části interiéru vozu a je viditelný z celého vnitřního prostoru.

> Odbavovací a informační zařízení ve vozidlech PID

4.2.5.4 Akustické hlášení zastávek

Vozidlo je vybaveno akustickým hlášením zastávek a informací (vnitřní, vnější, příposlech pro řidiče) s funkcí automatického vyhlašování zastávek na základě polohy GPS z databáze objednatele.

> Odbavovací a informační zařízení ve vozidlech PID

4.2.5.5 Smluvní přepravní podmínky

Ve vozidle musí být vyvěšen platný výňatek ze Smluvních přepravních podmínek PID definovaný objednatelem. Jednotlivé části výňatku musí být vyvěšeny vedle sebe tak, aby druhá část navazovala na první.

4.2.5.6 Tarif PID

Ve vozidle musí být vyvěšen platný výňatek z Tarifu PID definovaný objednatelem. Jednotlivé části výňatku musí být vyvěšeny vedle sebe.

4.2.5.7 Fabiony pro papírové informace

Fabiony pro papírové informace jsou umístěny ve výšce a v úhlu umožňující čitelnost textu (min. 6xA3 naležato):

- platný výňatek z Tarifu PID definovaný objednatelem (2x A3);
- platný výňatek se Smluvních přepravních podmínek PID definovaný objednatelem (2x A3);
- rezerva pro další informace a propagaci PID (2x A3).

4.2.6 Vybavení vozidla prvky pro odbavování cestujících

Pozn.: bližší specifikace bude dodána a aktualizována v návaznosti na projekt Multikanálový odbavovací systém

> Odbavovací a informační zařízení ve vozidlech PID

4.2.6.1 Palubní počítač

Palubní počítač ovládající odbavovací zařízení a informační systém vozidla, může být nahrazen zařízením pro tisk jízdenek se zajištěním požadované funkčnosti.

4.2.6.2 Zařízení pro tisk jízdenek

Vozidlo je vybaveno zařízením pro tisk jízdenek (povinně pouze na příměstských a dalších definovaných linkách, může nahrazovat palubní počítač) včetně potřebného technického vybavení (SAM modul) a výdej jízdních dokladů je možný pouze na objednatelem definovaný typ papíru.

→ Indikátor kvality B8

4.2.6.3 Označovač

Označovač je umístěn u každých dveří a tiskne úplná a správná/požadovaná data červenou barvou chemicky reagující s ochranným prvkem na jízdenkách (na linkách s trasou výhradně mimo území Prahy stačí pouze u předních dveří).

→ Indikátor kvality B8

4.2.6.4 Čtečky bezkontaktních karet a optická čtečka

Požadavky na čtečky budou stanoveny na základě projektu Multikanálového odbavovacího systému.

4.2.6.5 WIFI, Datový modem

Datový modem, sloužící pro účely odbavovacího a informačního systému, musí být koncipován jako zařízení, které je schopno zajistit požadovanou konektivitu všech zařízení dle jejich požadavku.

4.2.6.6 Sběrnice Ethernet (VDV + MOS)

Norma VDV 301 platí ode dne vyhlášení.

4.2.7 Další povinné technické vybavení vozidla

4.2.7.1 Sledování vozidel pomocí GNSS

Vozidlo musí být vybaveno systémem sledování vozidel GNSS v jednotném a kompatibilním systému dle zadání objednatele včetně automatického seřizování jednotného času pro odbavovací a informační systém.

> Odbavovací a informační zařízení ve vozidlech PID

4.2.7.2 Zařízení pro sčítání cestujících

Vozidlo musí být vybaveno certifikovaným zařízením pro automatické sčítání cestujících s definovanou přesností měření. Rozsah vybavených vozidel dopravce je stanoven návaznou přílohou Odbavovací a informační zařízení ve vozidlech PID. Podmínkou je rovnoměrné využití vozidel se zařízením pro automatické počítání cestujících v rámci všech linek dopravce. Platí ode dne vyhlášení.

> Odbavovací a informační zařízení ve vozidlech PID

4.2.7.3 Zařízení pro preferenci na SSZ

Vozidlo musí být vybaveno objednatelem certifikovaným zařízením pro preferenci na světelně řízených křižovatkách na městských linkách, u příměstských linek pouze při požadavku objednatele (nutnost trvalé aktualizace dat).

> Odbavovací a informační zařízení ve vozidlech PID

4.2.7.4 Displeje pro elektronická pořadová čísla

Elektronická pořadová čísla jsou umístěná ve spodní části levé i pravé strany čelního okna.

> Odbavovací a informační zařízení ve vozidlech PID

4.2.8 Bezbariérovost

→ Indikátor kvality B3

4.2.8.1 Bezbariérové vozidlo

Bezbariérové vozidlo je pro jednotlivé typy linek definované následovně:

Typ linky	Požadavky na vozidlo
Městské linky	plně nízkopodlažní – všechny dveřní vstupy bez schodů, prostor pro minimálně 1 vozík pro pohybově postižené, který bude využitelný i pro přepravu kočárků (min. rozměr 1200 x 1200 mm), u kategorie Standard+ a delší musí být vyhrazen prostor pro 2 vozíky pro pohybově postižené, využitelný i pro přepravu kočárků.
Příměstské linky	postačuje verze LE, tedy alespoň jedny z dveří s bezbariérovým vstupem, (v případě neprůjezdnosti trasy možné udělit výjimku), prostor pro minimálně 1 vozík pro pohybově postižené, který bude využitelný i pro přepravu kočárků (min. rozměr 1200 x 1200 mm)

Procentuální podíl spojů zajišťovaných bezbariérovými vozidly definuje 4.1.1.3.

4.2.8.2 Snížení nástupní hrany

Vozidla používaná na městských linkách musí být vybavena zařízením pro snižování nástupní hrany v zastávkách.

4.2.8.3 Nájezdová plošina pro vozík

Minimálně jedny dveře musí být vybaveny nájezdovou plošinou pro vozík pro invalidy.

4.2.8.4 Přístup na vyhrazená místa

Místa v prostoru vyhrazeném pro přepravu vozíků pro invalidy musí umožnit bezpečné zajištění vozíku a přístup bez bariér.

4.2.8.5 Výbava pro osoby se smyslovým postižením zraku

Vozidlo musí být vybaveno prvky pro osoby se smyslovým postižením zraku, tj. vysílačem, přijímačem, vnějším reproduktorem zajišťujícím identifikaci vozidla osobou se smyslovým postižením zraku (dálkově aktivované hlášení čísla linky a směru jízdy vně vozidla) a přislechovým reproduktorem na stanovišti řidiče zajišťujícím identifikaci požadavku na nástup nebo výstup osoby se smyslovým postižením zraku do/z vozidla (hlášení řidiči).

> Odbavovací a informační zařízení ve vozidlech PID

4.2.9 Teplotní komfort

→ Indikátor kvality B20

4.2.9.1 Větrání interiéru

Ve vozidle musí být umožněno větrání interiéru (možnost otevření okenních otvorů v obdobích, kdy vůz není klimatizován). Větrací otvory musí být v uzamykatelném provedení.

4.2.9.2 Venkovní teploty nad 22 °C

Vozidlo musí být vybaveno funkční klimatizací a při venkovní teplotě v rozmezí 22–25°C musí být zajištěno, aby uvnitř vozidla byla teplota v rozmezí 20 – 25°C. Při venkovních teplotách vyšších než 25°C musí být teplota uvnitř vozidla vždy o 1 – 6°C nižší než teplota venkovní.

Hodnoty u tohoto bodu budou zkušebně měřeny a vyhodnocovány a v průběhu platnosti může dojít k úpravě definovaných hodnot dle vyhodnocení.

4.2.9.3 Venkovní teploty pod 8 °C

Vozidlo musí být vybaveno funkčním systémem vytápění prostoru pro cestující a při poklesu venkovní teploty pod 8°C musí být zajištěno vytápění vozidla tak, aby uvnitř vozidla byla teplota v rozmezí 15 – 20°C nebo s ohledem na venkovní teplotu i nižší než 15°C, avšak v takovém případě vždy alespoň o 15°C vyšší než teplota venkovní. Absolutní minimální teplota ve vozidle za všech okolností je 5°C. Všechny teplotní hodnoty jsou měřeny nejdříve 30 min po odjezdu z výchozí zastávky 1. spoje výkonu.

Hodnoty u tohoto bodu budou zkušebně měřeny a vyhodnocovány a v průběhu platnosti může dojít k úpravě definovaných hodnot dle vyhodnocení.

4.3 Vozidlo, jeho vzhled a vybavení (vozidlo starší 3 let)

>> ustanovení platná pro vozidla starší 3 let v době začátku účinnosti smlouvy o zajištění služeb v přepravě cestujících

4.3.1 Požadavky na vozidlo

4.3.1.1 Typy vozidel a jejich definované základní parametry

V rámci systému PID mohou být na autobusové linky předepsány tyto typy vozidel: Minibus, Midibus, Midibus+, Standard, Standard+, Kloubový, Kloubový+. Následující tabulka uvádí základní definované parametry pro jednotlivé typy vozidel:

TYP VOZIDLA ¹	DĚLKA [m]		POČET DVEŘÍ ²		POČET SEDADEL ³	
	od	do	městské linky	příměstské linky	městské linky	příměstské linky
Minibus (Mn)		8	1-2	1-2	10-20	15-25
Midibus (Md)	8,01	10	2	2	18-28	25-35
Midibus+ (Md+)	10,01	11	3	2	25-30	33-40
Standard (Sd)	11,01	14	3-4	2	25-35	40-55
Standard+ (Sd+)	14,01	17	3-4	2	35-45	50-65
Kloubový (Kb)	17,01	19	4-5	3	35-45	50-65
Kloubový+ (Kb+)	19,01		5	4	40-55	60-75

¹ Konkrétní typ vozidla na lince je definován objednatelem.

² Min. šířka dveří: 750 mm, na městských linkách všechny 1200 mm kromě prvních, na příměstských linkách alespoň jednu 1200 mm (výjimka pro minibus, kdy postačují dveře o šířce min. 900 mm).

³ Počet sedadel pro cestující neplatí pro vozidla určená pro speciální linky – cyklobusy, zvláštní linky pro přepravu tělesně postižených nebo linky pro spojení s letištěm. Počet sedadel je včetně sklopných, kterých může být max. 15 % z celkového počtu sedadel.

4.3.1.2 Typ a uspořádání sedadel

Optimální volba pohodlí a druhu potahu závisí na typu linky, není povoleno uspořádání sedadel typu „konference“ (sedadla do „U“ v zadní části vozu), na příměstských linkách preference uspořádání 2+2 a sedadla se zvýšeným opěradlem a s měkčím sedákem.

4.3.2 Stáří vozového parku

→ Indikátor kvality B18

4.3.2.1 Průměrné stáří vozového parku po celou dobu trvání kontraktu

V průběhu kontraktu je max. průměrné stáří 9 let.

4.3.2.2 Maximální stáří jednotlivého vozidla nasazovaného do provozu

Maximální stáří vozu je 15 let od data první registrace (do 1. 1. 2021 možno max. 17 let, do 1. 1. 2022 možno max. 16 let).

4.3.3 Vzhled a vybavení

4.3.3.1 Jednotný vzhled vozidel PID

Jednotný barevný vzhled pro všechna vozidla objednaná po 1. 1. 2016 určená pro příměstské linky (tedy vybavená odbavovacím zařízením pro provoz na příměstských linkách), včetně vzhledu a rozmístění jednotlivých informačních piktogramů, je definován v Manuálu jednotného vzhledu vozidel PID. Vozidla starší nebo vstupující do smlouvy z jiných kontraktů (v případě nutnosti převzít pro konkrétní kontrakt vozidla od předchozího dopravce) musí být označena alespoň logem PID na obou bocích vozidla o rozměrech 180x180 mm.

> Manuál jednotného vzhledu vozidel PID

→ Indikátor kvality B21

4.3.3.2 Reklama

Reklama nesmí zakrývat informační a jednotící prvky na vozidle, nesmí zakrývat žádné okenní plochy (kromě zadního čela), celovozovou reklamou může být polepeno maximálně 30 % vozového parku. Vnější i vnitřní plochy vozidla (max. do výše 20 % celkových ploch vozového parku a zároveň do doby trvání 25 % každého kalendářního roku, tj. max. 5 % veškerých ploch v rámci 1 kalendářního roku) však musí být přednostně využitelné pro potřeby objednatele k informování cestujících. Objednatel informuje dopravce o záměru využití těchto ploch alespoň 3 měsíce předem. Reklama nesmí propagovat užívání osobních automobilů či jinak poškozovat veřejnou dopravu. Reklama nesmí propagovat násilí nebo extremismus a nesmí mít erotický podtext. Další specifika umístování reklamy na vozidla definuje Manuál jednotného vzhledu vozidel PID.

> Manuál jednotného vzhledu vozidel PID

4.3.3.3 Evidenční číslo

Vozidlo musí být označeno jedinečným evidenčním číslem přiděleným vozu objednatelem v souladu se systematickým členěním číselných řad. Přesné rozmístění těchto prvků definuje Manuál jednotného vzhledu vozidel PID.

> Manuál jednotného vzhledu vozidel PID

4.3.3.4 Pořadová čísla

Pořadová čísla se umísťují na spodní levou i pravou stranu předního okna (výška číslic 100 mm).

4.3.3.5 Kontrastní provedení prvků používaných veřejností

Prvky používané veřejností musí být v kontrastním provedení (tlačítka signalizace STOP, tlačítka ovládání dveří vně i uvnitř).

4.3.3.6 Čistota vozidla

Vozidlo musí být při výjezdu na linku (začátek pořadí) zvenku i zevnitř čisté (s výjimkou mrazivých dnů s noční teplotou pod bodem mrazu), informační prvky a evidenční čísla musí být čitelné vždy. Dopravce musí umožnit kompletní vnější a základní vnitřní očistu vozidla (podlahu) každý den provozu vozidla, kompletní vnitřní očistu vozidla (včetně sedadel, dveří, oken, vnitřních stěn a přídržovacích tyčí) minimálně 1 x měsíčně.

→ Indikátor kvality B15

4.3.4 Vybavení interiéru vozidla

4.3.4.1 Osvětlení interiéru vozidla

Osvětlení interiéru vozidla musí být za snížené viditelnosti při provozu vozidla na lince trvale zapnuté a funkční. První osvětlovací těleso, resp. první dvojice osvětlovacích těles (u osvětlení v provedení ve dvou rovnoběžných řadách) za kabinou řidiče může být vypnuto nebo jeho svítivost tlumena, ostatní tělesa musí vyzařovat světlo bílé barvy. S ohledem na charakter obsluhovaného území (zejména v extravilánu) může být osvětlení interiéru zapnuto na nižší stupeň, při kterém svítí jen žárovky, zářivky v každém druhém tělese nebo LED tlumeně.

4.3.4.2 Tlačítka znamení k řidiči

Tlačítka znamení k řidiči musí být rozmístěna rovnoměrně po celé délce vozu v minimálním počtu tlačítek: minibus: 3, midibus: 4, midibus+: 5, standard: 5, standard+: 7, kloubový: 7. Tlačítka v blízkosti dveří musí být umístěna ve výšce max. 1,5 m nad úrovní podlahy.

4.3.4.3 Světelná návěst signalizace „STOP“ (optická zpětná vazba)

Funkční světelná návěst signalizace s nápisem „STOP“, jako zpětná vazba k tlačítkům „znamení k řidiči“, musí být umístěna na místě viditelném z prostoru vozidla v blízkosti stanoviště řidiče nebo nad každými dveřmi.

> Odbavovací a informační zařízení ve vozidlech PID

4.3.4.4 Smluvní přepravní podmínky

Ve vozidle musí být vyvěšen platný výňatek ze Smluvních přepravních podmínek PID definovaný objednatelem. Jednotlivé části výňatku musí být vyvěšeny u sebe (vedle sebe nebo nad sebou) tak, aby druhá část navazovala na první.

4.3.4.5 Tarif PID

Ve vozidle musí být vyvěšen platný výňatek z Tarifu PID definovaný objednatelem. Jednotlivé části výňatku musí být vyvěšeny u sebe (vedle sebe nebo nad sebou).

4.3.4.6 Logo PID

Vozidla musí být označena logem PID dle manuálu Jednotného vzhledu vozidel PID.

> Manuál jednotného vzhledu vozidel PID

4.3.4.7 Prostor na zavazadla

Vozidla nasazovaná na příměstských linkách musí disponovat prostorem na zavazadla (úložné kapsy nad sedadly tam, kde je to konstrukčně možné, zpravidla v přední části vozidla). Tyto vyhrazené prostory pro zavazadla nesmí žádným způsobem zakrývat informační prvky pro cestující.

4.3.5 Informování cestujících

> Odbavovací a informační zařízení ve vozidlech PID

→ Indikátor kvality B9

4.3.5.1 Vnější informační panely

Pro vnější informační panely se používá technologie DOT-LED nebo LED, v jednobarevném provedení. Informace o lince musí být umístěny na přední, zadní a pravé (boční) straně vozidla, u nově objednaných vozidel po 1. 1. 2016 musí být tyto panely pouze v oranžové barvě]. Do vozidla se umísťují tyto informační panely:

- **přední:** digitální panel zobrazuje číslo linky a cílovou zastávku
- **boční:** digitální panel zobrazuje číslo linky, cílovou zastávku a vybrané nácestné zastávky
- **zadní:** digitální panel zobrazuje číslo linky

Vnější informační panely musí umožňovat také zobrazení piktogramů. Přední panel musí umožňovat dynamické přizpůsobení velikosti textu v závislosti na jeho délce (zvětšení, zmenšení, případně rozdělení na dva řádky v případě zastávek s delším názvem) nebo alternativně databázové zobrazení textů.

4.3.5.2 Vnitřní informační panely

Pro vnitřní informační panely se používá technologie LED nebo LCD. V případě použití LED displejů musí být tento displej dvouřádkový. V kloubových vozidlech musí být umístěny nejméně dva displeje (jeden v přední a jeden v zadní části vozu). Při použití LCD displejů musí být alespoň jeden displej v každém okamžiku (u kloubových autobusů dva) používán

pro informace PID. Vzhled a struktura zobrazovaných informací u vnitřních LCD obrazovek dle samostatného manuálu.

> Odbavovací a informační zařízení ve vozidlech PID

4.3.5.3 Zobrazovač času a pásma

Zobrazovač času (hh:mm) a pásma/zóny (3 znaky alfanumericky, pro vozy používané výhradně na městských linkách stačí 2 znaky) je umístěn v přední části interiéru vozu a je viditelný z celého vnitřního prostoru.

4.3.5.4 Akustické hlášení zastávek

Vozidlo je vybaveno akustickým hlášením zastávek a informací (vnitřní, vnější, příposlech pro řidiče) s funkcí automatického vyhlášení zastávek na základě polohy GPS z databáze objednatele.

4.3.6 Vybavení vozidla prvky pro odbavování cestujících

> Odbavovací a informační zařízení ve vozidlech PID

4.3.6.1 Palubní počítač

Palubní počítač, ovládající odbavovací zařízení a informační systém vozidla, může být nahrazen zařízením pro tisk jízdenek se zajištěním požadované funkčnosti.

4.3.6.2 Označovač

Označovač je umístěn u každých dveří a tiskne úplná a správná požadovaná data červenou barvou chemicky reagující s ochranným prvkem na jízdenkách (na linkách s trasou výhradně mimo území Prahy stačí pouze u předních dveří).

→ Indikátor kvality B8

4.3.6.3 Zařízení pro tisk jízdenek

Vozidlo musí být vybaveno zařízením pro tisk jízdenek (povinně pouze na příměstských linkách, může nahrazovat palubní počítač) včetně SAM modulu. Výdej jízdních dokladů může probíhat pouze na objednatelem definovaný typ papíru.

→ Indikátor kvality B8

4.3.6.4 Čtečky bezkontaktních karet a optická čtečka

Požadavky na čtečky budou stanoveny na základě projektu Multikanálového odbavovacího systému.

4.3.7 Další technické požadavky na autobus

4.3.7.1 Sledování vozidel pomocí GNSS

Vozidlo musí být vybaveno systémem sledování vozidel GNSS včetně automatického seřizování jednotného času.

> Odbavovací a informační zařízení ve vozidlech PID

4.3.8 Bezbariérovost

→ Indikátor kvality B3

4.3.8.1 Vybava pro osoby na vozíku pro invalidy

Plošina na vozík pro invalidy o minimálních rozměrech 1200 × 1200 mm musí být vždy v blízkosti středních nebo zadních dveří. Místa na plošině při přepravě osob se sníženou schopností pohybu a orientace musí umožnit bezpečné zajištění vozíku pro invalidy.

Stanovená minimální šířka dveří u této plošiny:

- 750 mm pro autobusy délky více než 9 m
- 1200 mm pro autobusy nově objednané po 1. 1. 2016.

4.3.8.2 Výbava pro osoby se smyslovým postižením zraku

Vozidlo musí být vybaveno prvky pro osoby se smyslovým postižením zraku, tj. vysílačem, přijímačem, vnějším reproduktorem zajišťujícím identifikaci vozidla osobou se smyslovým postižením zraku (dálkově aktivované hlášení čísla linky a směru jízdy vně vozidla) a příposlechovým reproduktorem na stanovišti řidiče zajišťujícím identifikaci požadavku na nástup osoby se smyslovým postižením zraku do/z vozidla (hlášení řidiči).

4.4 Zastávky/stanice (přístupové body)

4.4.1.1 Standard zastávek PID

Vzhled a vybavení zastávek/stanic blíže specifikuje Standard zastávek PID.

> Standard zastávek PID (Zastávky BUS – Výtah ze Standardu zastávek PID)

4.5 Personál

4.5.1.1 Chování personálu

Provozní personál se chová slušně, vstřícně a přátelsky bez hrubého porušení pravidel slušného chování, komunikuje v českém nebo slovenském jazyce. Spolupracuje v rámci svých kompetencí s orgány přepravní a dopravní kontroly (pověřenými pracovníky dopravce a objednatele). Provozní personál nesmí během pobytu ve vozidle kouřit. Provozní personál je seznámen s pravidly jednání s osobami s omezenou schopností pohybu a orientace a tato pravidla dodržuje.

→ Indikátor kvality B13

4.5.1.2 Ústrojová kázeň řidiče

Řidič musí být oblečen v dopravcem definovaném a objednatelem odsouhlaseném stejnokroji s označením loga dopravce. Řidiči v zácviku nebo ve zkušební době, kteří nejsou vybaveni stejnokrojem, musí být označeni alespoň visačkou s logem dopravce.

→ Indikátor kvality B14

4.5.1.3 Prodej a kontrola jízdenek řidičem

Na příměstských linkách, kde nástup cestujících probíhá pouze předními dveřmi (tedy vyjma úseku od hranice Prahy směrem do Prahy), provádí prodej jízdenek, respektive důslednou kontrolu platnosti předložených jízdních dokladů, řidič. Prodej jízdenek je uskutečňován v souladu se Smluvními přepravními podmínkami PID a Tarifem PID. Platné jízdenky řidič vydává jako protihodnotu k předané hotovosti cestujícími. Řidič je povinen nastoupit službu s dostatečným směnným a udržovat je i během služby tak, aby byl schopen cestujícímu hradícímu jízdné přiměřenou hotovostí (ve smyslu Smluvních přepravních podmínek PID) vrátit peníze v hodnotě rozdílu ceny jízdenky a předávané hotovosti.

→ Indikátor kvality B7

Na městských linkách je možný doplňkový prodej jízdenek s přírážkou – viz 4.5.1.4

4.5.1.4 Doplňkový prodej jízdenek na městských linkách

Řidič na městských linkách je povinen nastoupit službu vždy s dostatečnou zásobou jízdenek pro doplňkový prodej s přihlédnutím k obvyklému rozsahu prodeje na lince, minimálně však 10 kusů plnocenných a 5 kusů zlevněných jízdenek, a dále mít na začátku výkonu dostatečné směnné a udržovat je i během služby tak, aby byl schopen cestujícímu hradícímu jízdenku

doplňkového prodeje přiměřenou hotovostí (ve smyslu Smluvních přepravních podmínek PID) vrátit peníze v hodnotě rozdílu ceny jízdenky a předávané hotovosti. Řidič je ochoten tyto jízdenky prodávat.

→ Indikátor kvality B6

4.6 Bezpečnost

→ Indikátor kvality B17

4.6.1.1 Ohrožení bezpečnosti cestujících

Technický stav vozidla odpovídá platným právním předpisům. Vozidlo není provozováno ve stavu, který by mohl ohrozit bezpečnost, zdraví či život cestujících. Při závažné poruše ohrožující bezpečnost cestujících je nutná okamžitá výměna vozu.

4.6.1.2 Méně závažné poruchy

Při méně závažných poruchách (odbavovací, informační systém, topení, osvětlení apod.) je nutné provést opravu nebo výměnu vozidla do 90 minut, příp. do oběžné doby linky, je-li vyšší.

5 Indikátory kvality

Standard kvality			Úroveň náročnosti	Měření			Nepřijatelná situace	Vyhodnocení		Poznámka/ukazatel
Číslo	Název	Definice		Způsob	Rozsah (čtvrtletí)	Kdo		Frekvence	Kdo	
B1	Plnění grafikonu	Provoz je zajišťován v souladu s platným grafikonem.	99,80 % městské linky PID, 99,90 % příměstské linky PID	DPM	100 %	D	Neprovedení spoje nebo jeho části, plnění standardu 99,80 % a níže.	4× ročně	D	- průběžné sledování zaviněných a nezaviněných prostojů (hlášení dopravce do 9:00 následujícího dne) - namátkové měření při kontrolní činnosti - ukazatel : podíl provedených linkových km z počtu plánovaných linkových km na městských a příměstských linkách (rozděleno na plnění skutečné a plnění ovlivnitelné dopravcem)
B2	Dodržení kapacity vozidla	Spoj je zajišťován po celou dobu a v celé délce vozidlem předepsané nebo vyšší kapacity.	99,00 %	DPM	100 %	D	Snížení kapacity spoje oproti dohodnuté TZD nebo dopravnímu opatření.	4× ročně	D	- průběžné sledování změn kapacity (hlášení dopravce do 9:00 následujícího dne) - namátkové měření při kontrolní činnosti - ukazatel : procento plnění linkových km dle předepsaného typu vozidla (Mn, Md, Md+, Sd, Sd+, Kb, Kb+)

Standard kvality			Úroveň náročnosti	Měření			Nepřijatelná situace	Vyhodnocení		Poznámka/ukazatel
Číslo	Název	Definice		Způsob	Rozsah (čtvrtletí)	Kdo		Frekvence	Kdo	
B3	Bezbariérovost vozidel	Dopravce provozuje bezbariérově přístupná vozidla (viz terminologie). Vozidla splňují podmínky bezbariérovosti pro zrakově postižené.	75 % čtvrtletního souhrnu výkonů na městských linkách PID, z toho min. 50 % garantovaných v JŘ; 50 % čtvrtletního souhrnu výkonů na příměstských linkách PID, z toho min. 30 % garantovaných v JŘ	DPM	100 %	D	- nižší než stanovená procentuální výše	4× ročně	D	- procento výkonů provedených bezbariérově přístupnými vozidly na městských / příměstských linkách - celkový podíl bezbariérově přístupných vozidel ve vozovém parku - podíl garantovaných bezbariérově přístupných spojů z celkového počtu spojů
B4	Garance bezbariérových spojů	Spoje, vyznačené v jízdním řádu mezinárodním symbolem pro přepravu osob na vozíku pro invalidy (garantované spoje), jsou zajištěny po celou dobu a v celé délce bezbariérově přístupným vozidlem.	99,00 %	DPM	100 %	D	- nedodržení garance bezbariérových spojů - na spoj je vypraveno vozidlo s nefunkční nájezdovou plošinou	4× ročně	D	- průběžné sledování změn (hlášení dopravce do 9:00 následujícího dne) - namátkové měření při kontrolní činnosti - ukazatel : procento plnění linkových km dle předepsaného typu vozidla

Standardy kvality PID – Autobusy PID

Standard kvality			Úroveň náročnosti	Měření			Nepřijatelná situace	Vyhodnocení		Poznámka/ukazatel
Číslo	Název	Definice		Způsob	Rozsah (čtvrtletí)	Kdo		Frekvence	Kdo	
B5	Obsloužení zastávek	<p>Vozidlo obsluhuje zastávky určené pro daný spoj. Cestujícím je umožněn (časově i místně) bezproblémový výstup / nástup, pokud to provozní situace umožňuje, a to včetně osob s omezenou schopností pohybu a orientace.</p> <p>V zastávkách na znamení zajistí dopravce zastavení vozidla, nachází-li se viditelně v prostoru zastávky jedna nebo více osob nebo zastavilo-li již v prostoru zastávky jiné vozidlo nebo použije-li cestující ve vozidle vnitřní signalizaci nebo nejsou-li ve vozidle hlášeny zastávky.</p>	–	DPM (K)	kontrolní vzorek	R	- bezdůvodné vynechání a neobsloužení zastávky - bezdůvodné sjetí z trasy či neodborné zastavení cestujících	4× ročně	R	počet neobsloužených zastávek z celkového počtu provedených kontrol
B6	Doplňkový prodej jízdenek na městských linkách	<p>Řidič na městských linkách je povinen nastoupit službu vždy s dostatečnou zásobou jízdenek pro doplňkový prodej s přihlédnutím k obvyklému rozsahu prodeje na lince, minimálně však 10 kusů plnocenných jízdenek a 5 kusů zlevněných jízdenek. Řidič je ochoten tyto jízdenky prodávat.</p>	–	DPM (K)	kontrolní vzorek	R	- neschopnost zajištění doplňkového prodeje jízdenek za přiměřenou hotovost ve smyslu SPP PID ani po uplynutí času na dovybavení (60 min od zjištění, resp. u linek s oběžnou dobou nad 60 min do hodnoty oběžné doby) - nevydání jízdenky při převzetí hotovosti - vydání neplatné jízdenky	4× ročně	R	počet zjištěných závad z celkového počtu provedených kontrol

Standard kvality			Úroveň náročnosti	Měření			Nepřijatelná situace	Vyhodnocení		Poznámka/ukazatel
Číslo	Název	Definice		Způsob	Rozsah (čtvrtletí)	Kdo		Frekvence	Kdo	
B7	Prodej jízdenek na příměstských linkách	Řidič prodává jízdenky v souladu se SPP PID a Tarifem PID. Platné jízdenky vydává jako protihodnotu k předané hotovosti cestujícími (přiměřená hotovost ve smyslu SPP PID). Řidič také důsledně kontroluje tarifní kázeň cestujících (platnost předložených jízdních dokladů).	–	DPM (K)	kontrolní vzorek	R	- nevydání jízdenky při převzetí hotovosti - vydání neplatné jízdenky - stanovená kontrola jízdních dokladů není prováděna	4× ročně	R	počet zjištěných závad z celkového počtu provedených kontrol
B8	Funkčnost odbavovacího zařízení	Odbavovací zařízení ve vozidle (pokladna na příměstských linkách, označovače) je plně funkční. V odbavovacím zařízení je použito správných náležitostí (papír, páska).	95 %	MSS (FZ)	75 % vozů	R	- nefunkční odbavovací zařízení nebo jeho část (řidičem nenahlášené či po uplynutí doby od nahlášení řidičem do včasné výměny vozidla – 90 min) - chybně fungující označovače mající vliv na posouzení platnosti označené jízdenky - více než 50 % nefunkčních označovačů - použití nesprávné barvy pásky v označovači - použití neschváleného papíru v zařízení na výdej jízdenek	4× ročně	R	podíl vozidel bez závad oproti definici standardu z počtu kontrolovaných vozidel

Standardy kvality PID – Autobusy PID

Standard kvality			Úroveň náročnosti	Měření			Nepřijatelná situace	Vyhodnocení		Poznámka/ukazatel
Číslo	Název	Definice		Způsob	Rozsah (čtvrtletí)	Kdo		Frekvence	Kdo	
B9	Informování ve vozidlech	Informace ve vozidle (vně i uvnitř) rozsahově odpovídají požadavkům standardu kvality PID, jsou kompletní, aktuální a čitelné.	85 %	MSS (FZ)	75 % vozů	R	- chybějící, nefunkční nebo neplatné informační prvky (zobrazovač času a pásma, linkové a směrové orientace, vnitřní informační panely) - neodstraněné závady ve vybavení vozidla platnými SPP PID, výjimkou z Tarifu PID do 3 pracovních dnů od nahlášení - nefunkční nebo špatně slyšitelné hlášení zastávek nebo chybně hlášené zastávky (minimálně 3 po sobě jdoucí) - chybné přepínání tarifních pásem - odchylka zobrazovače času větší než 1 minuta	4× ročně	R	podíl vozidel bez závad oproti definici standardu z počtu kontrolovaných vozidel
B10	Informování na zastávkách	Informace na zastávce odpovídají Standardu zastávek PID (Zastávky BUS – Výtah ze Standardu zastávek PID), jsou kompletní, aktuální a čitelné.	90 %	MSS (FZ)	30 % zastávek na území Prahy, 100 % zastávek mimo území Prahy	R	Neodstraněné závady ve vybavení zastávky do 3 pracovních dnů od nahlášení (odpovědnost za vývės platného zastávkového jízdního řádu přísluší dopravci licenčně provozované linky, není-li s objednatel smluvně upraveno jinak; odpovědnost za vše ostatní přísluší majiteli zastávkového zařízení).	4× ročně	R	podíl zastávek bez závady oproti definici standardu z celkového počtu kontrolovaných zastávek

Standard kvality			Úroveň náročnosti	Měření			Nepřijatelná situace	Vyhodnocení		Poznámka/ukazatel
Číslo	Název	Definice		Způsob	Rozsah (čtvrtletí)	Kdo		Frekvence	Kdo	
B11	Přesnost provozu	Provoz je zajišťován v souladu s platným jízdním řádem. Provoz je přesný, pohybuje-li se odchylka od jízdního řádu u nácestné zastávky v rozmezí 0 s až +179 s, u výchozí zastávky 0 až +59 s.	75 % pro přesný provoz, max. 1,5 % nepřijatelně předjetých spojů	DPM, MSS (FZ)	100 %	D	- záporná odchylka vyšší než 59 s u všech zastávek - kladná odchylka bezdůvodně vyšší než 59 s u výchozích zastávek nebo 179 s u nácestných zastávek	4x ročně	D	- podíl spojů odpovídajících definici přesného provozu (0 s až +179 s) z počtu měřených spojů - procento nepřijatelně předjetých spojů (záporná odchylka vyšší než 59 s)
B12	Přestupní vazby	Řidiči dodržují předepsané návaznosti a přestupy vyznačené ve vozovém jízdním řádu nebo v odbavovacím zařízení a musí umožnit cestujícím přestup (včetně cestujících s omezenou schopností pohybu a orientace). Pokud není stanoveno jinak, v případě zpoždění některého spoje řidič vyčkává na přestup od času odjezdu dle JŘ: a) na městských linkách maximálně 179 s b) na příměstských a nočních linkách a při návaznosti na vlak maximálně 299 s, případně postupuje dle dispozic koordinačního dispečinku PID, respektive dispečinku dopravce	-	DPM (K)	kontrolní vzorek	R	Nedodržení předepsaného přestupu / návaznosti (vyjma postupu v souladu s příkazem dispečinku).	4x ročně	R	Počet nedodržení návaznosti z počtu provedených kontrol

Standardy kvality PID – Autobusy PID

Standard kvality			Úroveň náročnosti	Měření			Nepřijatelná situace	Vyhodnocení		Poznámka/ukazatel
Číslo	Název	Definice		Způsob	Rozsah (čtvrtletí)	Kdo		Frekvence	Kdo	
B13	Chování jízdniho personálu	Provozní personál se chová slušně, vstřícně a přátelsky bez hrubého porušení pravidel slušného chování, komunikuje v českém nebo slovenském jazyce. Spolupracuje v rámci svých kompetencí s orgány přepravní a dopravní kontroly (pověřenými pracovníky dopravy a objednatele). Provozní personál nesmí během pobytu ve vozidle kouřit. Provozní personál je seznámen s pravidly jednání s osobami s omezenou schopností pohybu a orientace a tato pravidla dodržuje.	–	DPM (K)	kontrolní vzorek	R	- hrubé porušení pravidel slušného chování vůči cestujícím (např. vulgární vyjadřování, urážení cestujících) - bezdůvodné odmítnutí přepravy osob s omezenou schopností pohybu a orientace - znemožnění nebo bránění výkonu dopravní a přepravní kontroly - kouření provozního personálu ve vozidle - řidič nekomunikuje českým nebo slovenským jazykem	4x ročně	R	počet zjištěných závad oproti definici standardu z počtu provedených kontrol

Standard kvality			Úroveň náročnosti	Měření			Nepřijatelná situace	Vyhodnocení		Poznámka/ukazatel
Číslo	Název	Definice		Způsob	Rozsah (čtvrtletí)	Kdo		Frekvence	Kdo	
B14	Ústrojová kázeň	Řidič je po celou dobu výkonu oděn v dopravcem definovaném a objednatelům odsouhlaseném stejnokroji s logem dopravce. Řidiči v zácviku nebo ve zkušební době, kteří nejsou vybaveni stejnokrojem, musí být označeni alespoň visačkou s logem dopravce a ve slušném a čistém oděvu - jednobarevná decentní košile nebo polokošile - vesta nebo svetr - tmavá bunda nebo sako - tmavé jednobarevné kalhoty nebo sukně (v letním období možno krátké kalhoty)	95 %	MSS (FZ)	75 % vozů	R	Nevhodná stejnokrojová kázeň, která je v rozporu s definicí standardu.	4× ročně	R	podíl kontrol bez závady oproti definici standardu z celkového počtu kontrol
B15	Čistota vozidel	Interiér i exteriér vozidla je při výjezdu na každou část výkonu čistý (exteriér s výjimkou mrazivých dnů), udržovaný, upravený, bez odpudivých prvků. Dopravce odstraňuje v rámci svých možností a v co nejkratším čase po zjištění prvky graffiti vně i zevnitř vozidla.	90 %	MSS (FZ)	75 % vozů	R	Silné znečištění vozidla, způsobující nečitelnost informačních prvků, nebo silně znečištěné sedačky, zadržovací tyče, úchyty pro cestující.	4× ročně	R	Průměrná čistota všech měřených vozidel dle bodového hodnocení jednotlivých aspektů (vnější čistota, čitelnost informačních prvků, sedačky, podlaha) s přiřazením váhy (čtyřbodová stupnice)

Standardy kvality PID – Autobusy PID

Standard kvality			Úroveň náročnosti	Měření			Nepřijatelná situace	Vyhodnocení		Poznámka/ukazatel
Číslo	Název	Definice		Způsob	Rozsah (čtvrtletí)	Kdo		Frekvence	Kdo	
B16	Čistota zastávkových zařízení	Zastávkový označník a jeho příslušenství je udržováno čisté a nepoškozené. Všechny informační prvky, zastávkové jízdni řády a provozní informace jsou dobře čitelné.	90 %	MSS (FZ)	30 % zastávek na území Prahy, 100 % zastávek mimo území Prahy	R	Neodstraněné závady v čisté zastávkových označcích a jejich příslušenství do 3 pracovních dnů od nahlášení.	4× ročně	R	podíl zastávek bez závady oproti definici standardu z celkového počtu kontrolovaných zastávek
B17	Rizikové situace	Bezvadný technický stav vozidla, odpovídající platným právním předpisům. Případné závady je nutno ihned odstranit.	–	DPM (K)	kontrolní vzorek	R	Závažné technické závady vozidla ohrožující bezpečnost či zdraví cestujících, například: - jízda s nezajištěnými (nezavřenými) dveřmi - neupevněné sedačky ve voze - nezajištěné nebo chybějící úchyty pro cestující Řidič je pod vlivem alkoholu nebo jiné návykové látky	4× ročně	R	počet zjištěných rizikových situací z počtu provedených kontrol
B18	Stáří vozidel	Vozidlo v evidenci dopravce určené pro provoz na linkách PID není starší než 15 let (do 1. 1. 2021 max. 17 let, do 1. 1. 2022 max. 16 let) a průměrné stáří vozového parku je nižší než 9 let (neplatí pro vozidla určená pro speciální linky – cyklobusy a zvláštní linky pro přepravu osob s omezenou schopností pohybu a orientace).	100 %	DPM	100 % (data vždy k poslednímu dni měřeno čtvrtletí)	D	Vozidlo provozované na linkách PID je starší než 17 let, po 31. 12. 2020 starší než 16 let, po 31. 12. 2021 starší než 15 let (neplatí pro vozidla určená pro speciální linky – cyklobusy a zvláštní linky pro přepravu osob s omezenou schopností pohybu a orientace).	4× ročně	D	- průměrné stáří vozového parku - počet nepřijatelných situací

Standard kvality			Úroveň náročnosti	Měření			Nepřijatelná situace	Vyhodnocení		Poznámka/ukazatel
Číslo	Název	Definice		Způsob	Rozsah (čtvrtletí)	Kdo		Frekvence	Kdo	
B19	Podíl vozidel dle standardu pro nová vozidla	Vozidla určená pro linky v rámci kontraktu jsou vybavena dle přísnějšího standardu pro nová vozidla.	25% <i>(toto číslo se bude postupně zvyšovat)</i>	DPM	100 % (data vždy k poslednímu dni měřeného čtvrtletí)	D	Na začátku kontraktu je podíl vozidel vybavených dle standardu pro nová vozidla nižší než 25 %, v průběhu kontraktu jsou zařazována vozidla neodpovídající standardu pro nová vozidla	4× ročně	R	- podíl vozidel dle standardu pro nová vozidla
B20	Tepelná pohoda	Ve vozidle je dodrženo předepsané teplotní rozmezí (v případě teplot nad 22 °C neplatí pro vozidla, která nemusí být vybavena celovozovou klimatizací)	80%	DPM (K)	75% vozů/kontrolní vzorek	R	Při venkovní teplotě nižší než 8 °C není zapnuté topení, při teplotě vyšší než 25 °C není zapnutá celovozová klimatizace, je-li jí vozidlo vybaveno	4× ročně	R	- podíl vyhovujících vozidel
B21	Jednotný vzhled vozidel	Vzhled vozidel odpovídá Manuálu jednotného vzhledu vozidel PID, resp. pravidlům pro reklamu na vozidlech.	25% <i>(toto číslo se bude postupně zvyšovat)</i>	DPM	100 % (data vždy k poslednímu dni měřeného čtvrtletí)	D	Vozidlo neodpovídá Manuálu jednotného vzhledu vozidel PID, je-li povinno se jím řídit; vozidlo není označeno logem PID; na vozidle je aplikována neschválená reklama dle definice standardu	4× ročně	R	- podíl vyhovujících vozidel - podíl vozidel opatřených jednotným nátěrem PID

Vysvětlivky:

DPM = metoda přímého provedení (sběr dat ze záznamového zařízení, statistiky dopravce nebo objednatele nebo měření na vzorku)

MSS = tajně provedený zákaznický test

K = měření v rámci kontrolní činnosti

FZ = měření fiktivním zákazníkem

D = dopravce

R = ROPID



Regionální organizátor Pražské integrované dopravy
odbor kvality služby
odbor marketingu
odbor technického rozvoje a projektů
Rytířská 10, Praha 1

Standardy kvality PID
Autobusy PID
březen 2018