



### Smlouva o zřízení služebnosti

uzavřená podle ustanovení § 1257 a násl. zákona č. 89/2012/Sb., občanský zákoník,  
v platném znění a  
zákona č. 458/2000 Sb. § 25 odst. 4, o podmínkách podnikání a o výkonu státní správy  
v energetických odvětvích a o změně některých zákonů (energetický zákon)

mezi těmito smluvními stranami:

**Kraj Vysočina, se sídlem v Jihlavě, Žižkova 57, 587 33 Jihlava**  
**zastoupený hejtmánem kraje MUDr. Jiřím Běhounkem**  
**k podpisu smlouvy pověřen Ing. Martin Kukla, náměstek hejtmána pro oblast**  
**ekonomiky a majetku**

**IČ: 708 90 749**

**DIČ: CZ70890749**

**Bankovní spojení: Sberbank CZ, a.s.**

**č.ú.: 40 50 00 50 19/6800**

**VS 1980510764**

**na straně povinného ze služebnosti**

**a**

**E.ON Distribuce, a.s., se sídlem F. A. Gerstnera 2151/6, České Budějovice 7, 370 01**  
**České Budějovice**

**IČ: 280 85 400**

**DIČ: CZ28085400**

**zapsaná v Obchodním rejstříku vedeném Krajským soudem v Českých Budějovicích, odd. B,**  
**vložka 1772**

**zastoupena Monikou Březovou, manažerem věcných břemene na základě Pověření ze**  
**dne 10. 1. 2017**

**na straně oprávněného ze služebnosti**

takto:

#### Článek I.

#### Předmět smlouvy

1. Povinný ze služebnosti je na základě zákona 157/2000 Sb. o přechodu některých věcí, práv a závazků z majetku České republiky do majetku krajů a Rozhodnutí Ministerstva dopravy a spojů č. 3796/01-9-KM ze dne 10. 9. 2001 výhradním vlastníkem pozemku par. č. 1419 v katastrálním území Horní Bory a obci Bory (dále jen „pozemek“). Pozemek je zapsán u Katastrálního úřadu pro Vysočinu, katastrální pracoviště Velké Meziříčí v katastru nemovitostí pro uvedené k. ú. a obec na LV 374.
2. Oprávněný ze služebnosti zrealizoval a uvedl na základě předávacího protokolu od příslušné příspěvkové organizace ze dne 28. 11. 2018 do užívání stavbu „14330053672 H. Bory, příp. NN, p.č. 25/6, p. Slavík“ (dále jen „stavba“) na výše uvedeném pozemku.
3. V souladu s článkem I. bod 4. smlouvy o smlouvě budoucí o zřízení služebnosti, uzavřené mezi povinným a oprávněným dne 27. 8. 2018 zřizuje povinný služebnost užívání části pozemku ve prospěch oprávněného, spočívající ve zřízení a provozování stavby na pozemku tak, jak je uvedeno v geometrickém plánu č. 350-3550/2019 ze dne 15. 5. 2019, který vyhotovil GEO75 s.r.o. a tvoří nedílnou součást této smlouvy.

4. Oprávněný má v souvislosti se zřízením a provozem stavby právo vstupovat a vjíždět na pozemek uvedený v čl. I. odst. 1. této smlouvy.
5. Oprávněný takto zřízenou služebnost přijímá a povinný, jako vlastník zatěžované nemovitosti, je povinen toto právo strpět.

## **Článek II. Podstatné náležitosti smlouvy**

1. Služebnost se sjednává úplatně. Výše úplaty za zřízení služebnosti vyplývá z ceníku Pravidel Rady Kraje Vysočina pro zřizování služebností na majetku Kraje Vysočina, které byly schváleny usnesením Rady Kraje Vysočina 1345/24/2016/RK ze dne 25. 7. 2016 a činí částku 4112 Kč bez DPH (slovy: čtyřtisícestodvanáctkorunčeských).
2. Částka 4112 Kč a DPH ve výši platné ke dni uskutečnitelného zdanitelného plnění, bude uhrazena do 30 dnů ode dne výzvy k úhradě na číslo účtu a variabilní symbol uvedené v záhlaví smlouvy. Poté, co bude připsána na účet povinného celková částka včetně DPH, tak jak je uvedeno výše, bude podán návrh na vklad práva odpovídajícího služebnosti Katastrálnímu úřadu pro Vysočinu, katastrálnímu pracovišti Velké Meziříčí.
3. Správní poplatek za vklad práva odpovídající služebnosti uhradí oprávněný.
4. Služebnost je sjednána na dobu, po kterou bude oprávněným provozována stavba na pozemku uvedeném v čl. I. bod. 1. této smlouvy. V případě, že oprávněný převede tuto stavbu na jiného vlastníka, vyjma případu přeměny oprávněného jako právnické osoby, je oprávněný povinen do 30 dnů ode dne převodu oznámit povinnému nového vlastníka stavby.
5. Oprávněný a povinný ze služebnosti následně uzavřou dohodu o zrušení služebnosti s tím, že náklady související se zrušením služebnosti hradí oprávněný.
6. Právo odpovídající služebnosti nabude oprávněný vkladem práva odpovídajícího služebnosti s právními účinky k okamžiku podání návrhu na vklad do katastru nemovitostí u Katastrálního úřadu pro Vysočinu, katastrální pracoviště Velké Meziříčí.

## **Článek III. Povinnosti při provozu stavby**

1. Oprávněný se zavazuje písemně, v souladu se zákonem, oznámit příslušné příspěvkové organizaci, která majetek užívá, každý zásah a jeho účel na pozemku povinného, ke kterému je oprávněn z této smlouvy a šetřit co nejvíce jeho majetek. Pokud v důsledku existence služebnosti vznikne výstavbou, údržbou a opravami stavby ze strany oprávněného, ale i nezaviněně, tj. provozní závadou, straně vlastníka zatěžované nemovitosti škoda a znehodnocení pozemku, ponese náklady na jejich odstranění oprávněný, případně zajistí nápravu v plném rozsahu.
2. Náklady spojené s běžnou údržbou služebného pozemku nese povinný. Náklady vyvolané činnostmi oprávněného na služebném pozemku nese oprávněný.

#### Článek IV. Závěrečná ustanovení

1. Skutečnosti ve smlouvě blíže nespecifikované se řídí příslušnými ustanoveními zákona č. 89/2012 Sb., občanský zákoník, v platném znění.
2. Tato smlouva je vyhotovena ve 4 stejnopisech, z nichž dva výtisky obdrží povinný, jeden výtisk oprávněný a jeden výtisk je určen pro Katastrální úřad pro Vysočinu, katastrální pracoviště Velké Meziříčí.
3. O uzavření smlouvy o zřízení služebnosti spočívající ve zřízení a užívání stavby bylo v souladu s ustanovením § 59 odst. 3 zákona 129/2000 Sb., o krajích, ve znění pozdějších předpisů, rozhodnuto usnesením Rady Kraje Vysočina 1179/20/2019/RK ze dne 2. 7. 2019.
4. Smluvní strany této smlouvy prohlašují, že si smlouvu o zřízení služebnosti přečetly, že je uzavírána po vzájemném projednání, podle jejich pravé a svobodné vůle, určitě, vážně a srozumitelně, nikoli v tísní ani za nápadně nevýhodných podmínek. Na důkaz toho připojují své podpisy.
5. Smlouva o zřízení služebnosti nabývá platnosti dnem podpisu smlouvy.
6. Oprávněný ze služebnosti výslovně souhlasí se zveřejněním celého textu smlouvy včetně podpisů v informačním systému veřejné správy – Registru smluv.
7. Smluvní strany se dohodly, že zákonnou povinnost dle § 5 odst. 2 zákona o registru smluv splní Kraj Vysočina.

V ..... dne 15-07-2019  
Za oprávněného:

**e-on**

E.ON Distribuce, a.s.  
F. A. Gerstnera 2151/6  
České Budějovice 7  
370 01 České Budějovice



.....  
E.ON Distribuce, a. s.  
Monika Březová  
manažer věcných břemen

V Jihlavě dne 25. 07. 2019  
Za povinného:

  
Kraj Vysočina  
Žižkova 57, 587 33 Jihlava

44

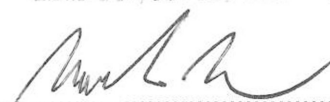

.....  
Ing. Martin Kukla  
náměstek hejtmána pro oblast  
ekonomiky a majetku

## VÝKAZ DOSAVADNÍHO A NOVÉHO STAVU ÚDAJŮ KATASTRU NEMOVITOSTÍ

Dosavadní stav			Nový stav													
Označení pozemku parc. číslem	Výměra parcely		Druh pozemku Způsob využití	Označení pozemku parc. číslem	Výměra parcely		Druh pozemku Způsob využití	Typ stavby Způsob využití	Zpús. určení výměr	Porovnání se stavem evidence právních vztahů						
	ha	m <sup>2</sup>			ha	m <sup>2</sup>				Způsob využití	Díl přechází z pozemku označeného v		Číslo listu vlastnictví	Výměra dílu		Označení dílu
											katastru nemovitostí	dřívější poz. evidenci		ha	m <sup>2</sup>	
25/6	.....	.....			.....	.....				25/6		426	.....	.....		
1419	.....	.....			.....	.....				1419		374	.....	.....		
1432/2	.....	.....			.....	.....				1432/2		426	.....	.....		

Druh věcného břemene: dle přiložených listin

Oprávněný: dle přiložených listin

<b>GEOMETRICKÝ PLÁN</b> <b>pro</b> vymezení rozsahu věcného břemene k části pozemku	Geometrický plán ověřil úředně oprávněný zeměměřický inženýr	Stejnopis ověřil úředně oprávněný zeměměřický inženýr:
	Jméno, příjmení: <b>Ing. Milan Pernica</b>	Jméno, příjmení: <b>Ing. Milan Pernica</b>
	Číslo položky seznamu úředně oprávněných zeměměřických inženýrů: <b>2490/10</b>	Číslo položky seznamu úředně oprávněných zeměměřických inženýrů: <b>2490/10</b>
	Dne: <b>15. 5. 2019</b> Číslo: <b>572/2019</b>	Dne: <b>5.6.2019</b> Číslo: <b>650/2019</b>
	Náležitostmi a přesností odpovídá právním předpisům.	Tento stejnopis odpovídá geometrickému plánu v elektronické podobě uloženému v dokumentaci katastrálního úřadu.
Vyhotovitel: <b>GEO75 s.r.o., IČ27699579</b> Sokolova 32, Brno 619 00 www.geo75.cz te.:737 432 573	Katastrální úřad souhlasí s očíslováním parcel.	Ověření stejnopisu geometrického plánu v listinné podobě.
Číslo plánu: <b>350-3550/2019</b>		
Okres: <b>Žďár nad Sázavou</b>		
Obec: <b>Bory</b>		
Kat. území: <b>Horní Bory</b>		
Mapový list: <b>Velké Meziříčí 4-5/13</b>		
Dosavadním vlastníkům pozemků byla poskytnuta možnost seznámit se v terénu s průběhem navrhovaných nových hranic, které byly označeny předepsaným způsobem:	<b>KÚ pro Vysočinu</b> <b>KP Velké Meziříčí</b> <b>Hana Hanušková</b> <b>PGP-396/2019-746</b> <b>2019.05.27 14:38:41 CEST</b>	
<b>nestabilizováno</b>		

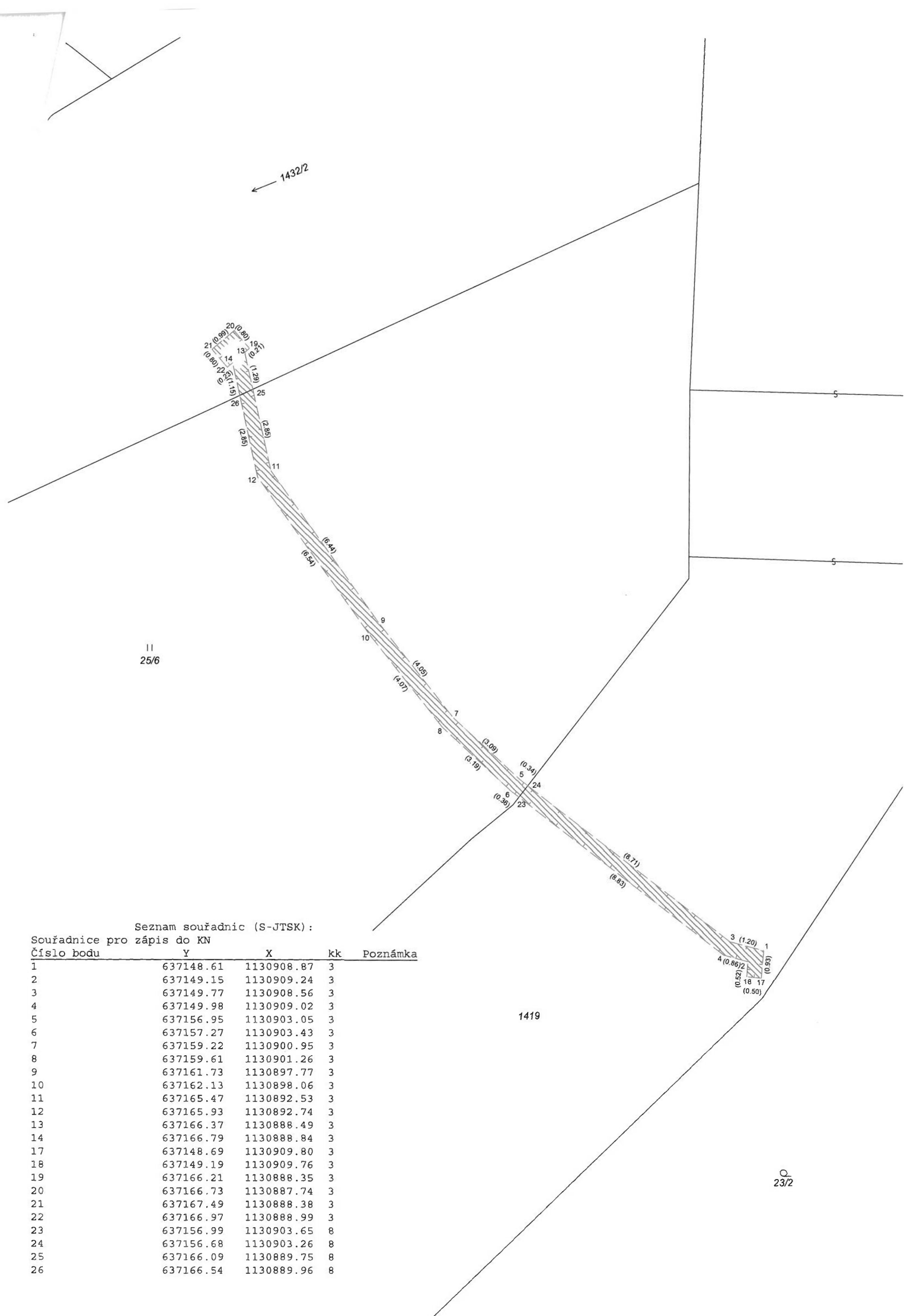

11  
25/6

1419

23/2

Seznam souřadnic (S-JTSK):

Souřadnice pro zápis do KN

Číslo bodu	Y	X	kk	Poznámka
1	637148.61	1130908.87	3	
2	637149.15	1130909.24	3	
3	637149.77	1130908.56	3	
4	637149.98	1130909.02	3	
5	637156.95	1130903.05	3	
6	637157.27	1130903.43	3	
7	637159.22	1130900.95	3	
8	637159.61	1130901.26	3	
9	637161.73	1130897.77	3	
10	637162.13	1130898.06	3	
11	637165.47	1130892.53	3	
12	637165.93	1130892.74	3	
13	637166.37	1130888.49	3	
14	637166.79	1130888.84	3	
17	637148.69	1130909.80	3	
18	637149.19	1130909.76	3	
19	637166.21	1130888.35	3	
20	637166.73	1130887.74	3	
21	637167.49	1130888.38	3	
22	637166.97	1130888.99	3	
23	637156.99	1130903.65	8	
24	637156.68	1130903.26	8	
25	637166.09	1130889.75	8	
26	637166.54	1130889.96	8	