

**Dodatek č. 2,**

(nájemní smlouva č. 1675-N/0108/18-10 ze dne 07.03.2018, ve znění dodatku č. 1 ze dne 14.05.2018 (dále jen „Smlouva“), kterou byly pronajaty nebytové prostory č. 1.01, 1.02, 1.03, 1.04, 1.05, 1.06, 1.07 a 1.08 a pomocné prostory sdílené s ostatními nájemci v domě č.p. 683 v ulici Františka Křížka, č. o. 22 v Praze 7, Holešovicích, který dne, měsíce a roku níže uvedeného uzavřely

- 1) **Městská část Praha 7**, identifikační číslo 000 63 754, daňové identifikační číslo CZ00063754, sídlem Nábřeží Kapitána Jaroše 1000, 170 00 Praha 7 – Holešovice, **dále též jen „pronajímatel“**, na straně jedné, **zastoupena místostarostou Ing. Kamilem Vavřincem Marešem** (pronajímatelovou kontaktní osobou pro provozní a technické věci, týkající se nájmu podle této smlouvy, je ke dni podpisu této smlouvy správcovská společnost 7U s.r.o., dále též jen „správní firma“, identifikační číslo 264 18 274, kontaktní adresa Komunardů 46, 170 00 Praha 7 – Holešovice, telefony: technické oddělení [redacted] předpis plateb [redacted] vyúčtování služeb [redacted] e-mail [redacted] web www.7usro.cz) číslo účtu pro platby podle této smlouvy ve prospěch pronajímatele: [redacted] variabilní symbol [redacted]

a

obchodní firma (název)	IC	DIČ	DS
BENU Česká republika a. s.	49621173	CZ49621173	cnidzjr
sídlo	prostor, patro; zvonek	telefon	e-mail
K Pérovně 945/7, 102 00 Praha 10		[redacted]	

dále též jen „nájemce“, na straně druhé, zastoupená:

Ing. Michalem Jurčou, prokuristou  
Ing. Františkem Prchlíkem, prokuristou

číslo účtu pro platby podle této smlouvy ve prospěch nájemce: [redacted]

pronajímatel a nájemce jsou dále společně označováni též jen jako „**smluvní strany**“ (je-li anebo bude-li nájemců předmětu nájmu více, rozumí se nájemcem všichni nájemci, přičemž všichni jsou, nevyklučuje-li to povaha věci, povinni plnit vůči pronajímateli společně a nerozdílně), každý z nich jednotlivě též jen jako „**smluvní strana**“ a tento dodatek č. 2 jen jako „**Dodatek č. 2**“

Tento Dodatek č. 2 je uzavřen na základě usnesení Rady MČ Praha 7 č. 0317/19-R z 26. jednání ze dne 21.05.2019

## Článek I. Základní ustanovení

Smlouva se na základě dohody smluvních stran rozšiřuje a mění takto:

**Článek I. Základní ustanovení, odst. 1.** se rozšiřuje o pronájem plochy pro reklamu (části zdi) o rozměru 1000 x 2000 mm na společném schodišti v 2.- 6. NP budovy polikliniky Františka Křížka 22/683 a příslušenství k předmětu pronájmu představující 5 ks kliprámů. Na každém patře může být umístěn pouze jeden kliprám. Přesné vymezení plochy je zakresleno v půdorysu, který je přílohou A dodatku č. 2, resp. přílohou E nájemní smlouvy (nedílná příloha dodatku).

**Článek I. Základní ustanovení, odst. 6.** se doplňuje takto: Nájemné za jednu plochu pro reklamu a jedno příslušenství uvedené v Článku I. odst. 1. činí 3.500 Kč/rok bez DPH, tj. celkem 17.500 Kč/rok/příslušenství. K této částce bude připočtena DPH dle účinných právních předpisů. Za užívání obou věcí bude do 31. 9. každého roku pronajímatelovou správní firmou nájemci vystavena faktura. Nájemné se hradí na rok dopředu.

Poměrná část nájemného za užívání obou věcí v prvním roce pronájmu bude nájemci účtována jako jedna dvanáctina ročního nájemného. Za toto užívání bude nájemci do 31. 9. 2019 zvláštní faktura.

**Článek II. Další práva a povinnosti smluvních stran, odst. 30.** se doplňuje takto: Nájemce je povinen umísťovat do kliprámů pouze reklamu se zdravotní tematikou. Nájemci se zakazuje vyvěšování reklamy na alkohol, tabák a tabákové výrobky, jakoukoliv formu hazardu a hazardních her. Pronajímatel má právo žádat nájemce, aby v případě, že zveřejněná reklama bude příliš agresivní nebo necitlivá, takovou reklamu svěsil a nahradil jinou.

## Článek II. Ustanovení společná

- (Součinnost smluvních stran)* Smluvní strany neučiní nic, co by mohlo jakkoliv zmařit účel nebo omezit dosažení účelu této smlouvy, a vždy si poskytnou veškerou potřebnou vzájemnou součinnost a vstřícnost ohledně předmětu nájmu i ve všech souvisejících záležitostech; veškeré spory a problémy mezi sebou budou řešit především vzájemnou dohodou. Kdyby z jakýchkoliv (třeba i na smluvních stranách nezávislých příčin, např. z důvodu vyšší moci) nastalo či hrozilo porušení nebo neplnění smlouvy některou ze stran, sdělí to tato smluvní strana (pokud možno předem, jinak bez prodlení) druhé straně, a to e-mailem a dále písemně. – Každá ze smluvních stran je povinna neprodleně druhé ze smluvních stran nahradit škodu či jinou újmu a vydat obohacení, způsobené svým porušením jakékoliv (i jen oznamovací) povinnosti podle této smlouvy, a to do 30 dnů od doručení příslušné výzvy k zaplacení.
- (Zveřejnění obsahu smlouvy)* Žádná ze smluvních stran nebude sdělovat třetím osobám obsah ujednání v této smlouvě, ledaže by jí to ukládal zákon či soud nebo že by se na tom smluvní strany předem písemně výslovně dohodly. S ohledem na to, že pronajímatelem je obec (městská část), smluvní strany
  - výslovně souhlasí se zveřejněním této smlouvy jako celku i jednotlivých částí jejího obsahu v příslušných usneseních orgánů obce (městské části), která je pronajímatelem, a
  - berou na vědomí, že této smlouvy se mohou týkat i další, a to i budoucí, opatření ohledně transparentnosti hospodaření a vůbec činnosti obce (městské části), která je pronajímatelem, ať již uložené zákonem, úřady či soudy, anebo ty, o nichž rozhodly příslušné orgány obce (městské části), která je pronajímatelem.
- Nájemce v této souvislosti
  - výslovně prohlašuje, že nic z obsahu této smlouvy nepovažuje za důvěrné ani za obchodní tajemství,
  - vzal na vědomí, že pronajímatel poskytuje třetím osobám informace, zejména podle ustanovení předpisů o svobodném přístupu k informacím,

Nájemce podpisem této smlouvy dává pronajímateli dobrovolný souhlas se zpracováním svých údajů včetně údajů, týkajících se plnění závazků plynoucích z tohoto Dodatku č. 2 na dobu trvání nájemního vztahu a dále na dobu, po kterou tak stanoví zvláštní zákon, jinak po dobu nezbytnou pro vypořádání vzájemných práv; současně podpisem tohoto Dodatku č. 2 výslovně potvrzuje, že byl pronajímatelem v této souvislosti informován o svých právech podle příslušných právních předpisů, včetně práva požádat o poskytnutí informace o vedení údajů o nájemci.

## Článek III. Ustanovení závěrečná

- (Právní režim dodatku)* Zležitosti, tímto Dodatkem č. 2 neupravené, se řídí příslušnými ustanoveními zákona, zejména občanského zákoníku. Smluvní strany se dohodly, že se mezi nimi neuplatní ustanovení § 1951 a § 1971 občanského zákoníku.
- (Neplatnost nebo nicotnost ustanovení dodatku)* Kdyby bylo některé ustanovení tohoto Dodatku č. 2 v budoucnosti shledáno či prohlášeno neplatným nebo nicotným, nebude tím nijak dotčena závaznost jiných ustanovení tohoto Dodatku č. 2. Smluvní strany se pro takový případ zavazují vyjádřit bez prodlení potřebnou formou souhlas s ujednáními, které se účelu takového neplatného nebo nicotného ustanovení co nejvíce blíží.
- (Závěrečná prohlášení)* Smluvní strany prohlašují, že jsou k uzavření tohoto Dodatku č. 2 zcela oprávněny (a že není nikoho, kdo by tak mohl učinit na jejich místě nebo společně s nimi a s obsahem tohoto Dodatku č. 2 a s jeho uzavřením neprojevil souhlas), že si celý Dodatek č. 2 před jeho podpisem podrobně přečetly a řádně uvážily jeho obsah, jakož i význam všech jednotlivých ustanovení, že s celým Dodatkem č. 2 zcela souhlasí a že je výrazem jejich bezvýhradně projevené pravé, svobodné a vážné vůle, že jej uzavírají po vzájemné dohodě o celém jeho obsahu, a to i o každém jeho ustanovení, určitě, vážně a srozumitelně, a to nikoliv v tísní ani za nápadně nevýhodných podmínek pro některou ze smluvních stran.

Tento dodatek nabývá platnosti dnem jeho podpisu oběma smluvními stranami a účinnosti dnem jeho registrace v registru smluv dle zákona č. 340/2015 Sb., o zvláštních podmínkách účinnosti některých smluv, uveřejňování těchto smluv a registru smluv.

Smluvní strany výslovně sjednávají, že uveřejnění tohoto dodatku v registru smluv dle zákona č. 340/2015 Sb., o zvláštních podmínkách účinnosti některých smluv, uveřejňování těchto smluv a registru smluv zajistí městská část Praha 7 do 30 dnů od podpisu dodatku a neprodleně bude druhou smluvní stranu o provedeném uveřejnění v registru smluv informovat.

Smluvní strany souhlasí s uveřejněním tohoto dodatku a konstatují, že v dodatku nejsou informace, které nemohou být poskytnuty podle zákona č. 340/2015 Sb., o zvláštních podmínkách účinnosti některých smluv, uveřejňování těchto smluv a registru smluv a zákona č. 106/1999 Sb., o svobodném přístupu k informacím.

Smluvní strany souhlasí se zveřejněním dodatku na internetových stránkách městské části Praha 7.

4. Tento Dodatek č. 2 nabývá platnosti dne podpisu smluvní stranou, která jej podepíše jako poslední. Účinnosti tohoto Dodatku č. 2 nabývá dnem jeho zveřejnění v registru smluv.
5. Každá smluvní strana je vázána svým projevem vůle již počínaje okamžikem podpisu tohoto Dodatku č. 2. Na důkaz bezvýhradného souhlasu smluvních stran s obsahem tohoto Dodatku č. 2 byl tento Dodatek č. 2 podepsán, a to na všech 4 vyhotoveních, z nichž jedno obdrží nájemce a 3 pronajímatel (jedno z nich je určeno pro pronajímatelovu správní firmu).

V Praze dne 27-06-2019

V Praze dne 28/6/2019

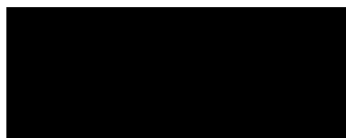

pronajímatel

Ing. Mareš Kamil Vavřinec  
místostarosta MČ Praha 7

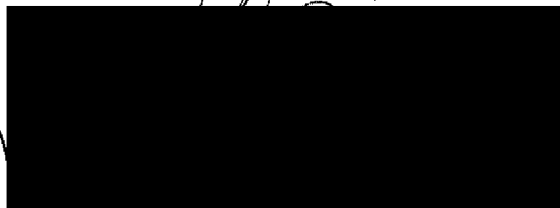
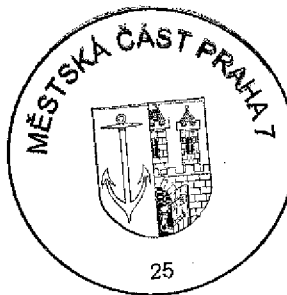

Ing. Michal Jurca, prokurista  
Ing. František Prchlik, prokurista

Příloha:

Příloha A – půdorys s vyznačeným umístění kliprámů

Banz

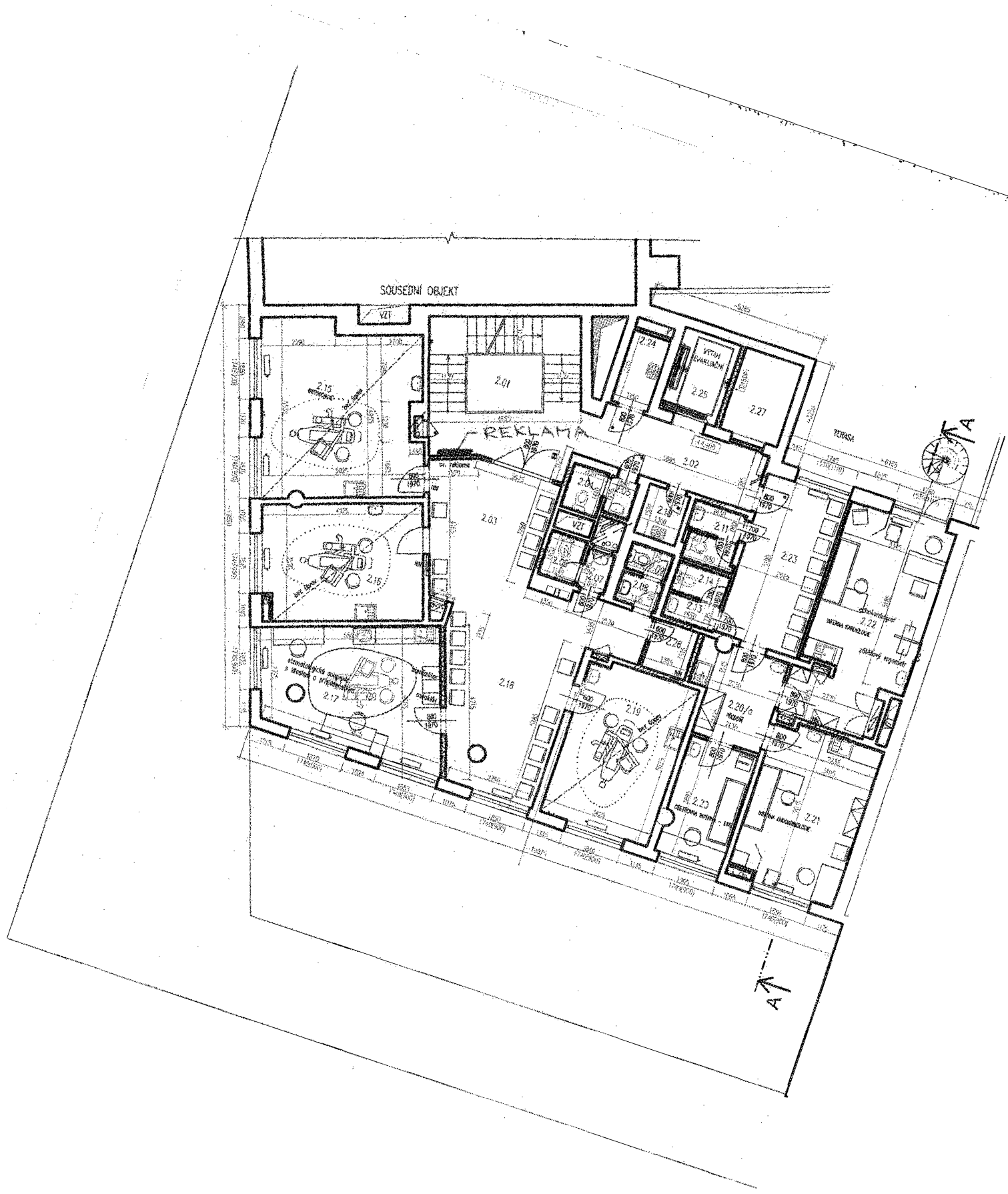

LEKÁRNA VE STROJČANE

č.míst.	Název	Plocha (m <sup>2</sup> )	S.v. (m)	Podlahy	Stěny	Strop	Pozn.
2.01	SCHODIŠTĚ	13,34	-	STAVAJÍCÍ-TERAZO	MALBA	STAV. PODHLED	BEZ ÚPRAV
2.02	CHODBA	17,50	2,48 2,75	STAVAJÍCÍ-TERAZO STAVAJÍCÍ-DLAŽBA	MALBA	STAV. PODHLED	
2.03	CHODBA	20,80	2,75	STAVAJÍCÍ-TERAZO	MALBA	STAV. PODHLED	
2.04	WC LÉKAŘI	1,80	2,35	KERAMICKÁ DLAŽBA STAVAJÍCÍ	KER. OBKLAD/MALBA	PODHLED	
2.05	WC PŘEDS. LÉKAŘI	1,00	2,35	KERAMICKÁ DLAŽBA STAVAJÍCÍ	KER. OBKLAD/MALBA	PODHLED	
2.06	WC PACIENTI	1,60	2,35	KERAMICKÁ DLAŽBA STAVAJÍCÍ	KER. OBKLAD/MALBA	PODHLED	
2.07	WC PŘEDS. PACIENTI	1,55	2,35	KERAMICKÁ DLAŽBA STAVAJÍCÍ	KER. OBKLAD/MALBA	STAV. PODHLED	
2.08	WC PR. PACIENTI	1,22	2,35	KERAMICKÁ DLAŽBA STAVAJÍCÍ	KER. OBKLAD/MALBA	STAV. PODHLED	BEZ ÚPRAV
2.09	WC LÉK. PACIENTI	1,10	2,35	KERAMICKÁ DLAŽBA STAVAJÍCÍ	KER. OBKLAD/MALBA	PODHLED	BEZ ÚPRAV
2.10	ÚKLID	2,04	2,35	KERAMICKÁ DLAŽBA STAVAJÍCÍ	KER. OBKLAD/MALBA	PODHLED	
2.11	WC PŘEDS. PACIENTI	1,48	2,35	KERAMICKÁ DLAŽBA	KER. OBKLAD/MALBA	PODHLED	
2.12	WC PACIENTI	1,40	2,35	KERAMICKÁ DLAŽBA	KER. OBKLAD/MALBA	PODHLED	
2.13	WC PŘEDS. PACIENTI	1,30	2,35	KERAMICKÁ DLAŽBA	KER. OBKLAD/MALBA	PODHLED	
2.14	WC PACIENTI	1,55	2,35	KERAMICKÁ DLAŽBA	KER. OBKLAD/MALBA	PODHLED	
2.15	ORDINACE	25,50	2,70	STAVAJÍCÍ PVC	MALBA	STAV. PODHLED	BEZ ÚPRAV
2.16	ORDINACE	17,50	2,70	STAVAJÍCÍ PVC	KER. OBKLAD/MALBA STAVAJÍCÍ	STAV. PODHLED	BEZ ÚPRAV
2.17	ORDINACE	20,70	2,70	ANISTATICKÉ PVC	KER. OBKLAD/MALBA STAVAJÍCÍ	STAV. PODHLED	
2.18	ČEKÁRNA	18,76	2,70	PVC	MALBA	STAV. PODHLED	
2.19	ORDINACE	17,15	2,70	STAVAJÍCÍ PVC	KER. OBKLAD/MALBA STAVAJÍCÍ	STAV. PODHLED	BEZ ÚPRAV
2.20	PŘÍPRAVNA SESTRY	7,57	2,70	STAVAJÍCÍ PVC	KER. OBKLAD/MALBA	STAV. PODHLED	
2.20/a	PŘEDSÍŇ	7,03	2,70	STAVAJÍCÍ PVC	KER. OBKLAD/MALBA	STAV. PODHLED	
2.21	ORDINACE	18,70	2,70	STAVAJÍCÍ PVC	KER. OBKLAD/MALBA	STAV. PODHLED	
2.22	ORDINACE	21,32	2,70	ANISTATICKÉ PVC	KER. OBKLAD/MALBA	PODHLED	
2.23	ČEKÁRNA	13,08	2,70	STAVAJÍCÍ PVC	MALBA	STAV. PODHLED	
2.24	ÚKLID	2,64	2,35	KERAMICKÁ DLAŽBA STAVAJÍCÍ	KER. OBKLAD/MALBA	PODHLED	
2.25	VÝTAHOVÁ SACHTA EVAKUAČNÍ VÝTAH	4,83	-	STAVAJÍCÍ	STAVAJÍCÍ	STAVAJÍCÍ	
2.26	SKLAD	2,05	-	STAVAJÍCÍ	STAVAJÍCÍ	STAVAJÍCÍ	
2.27	VÝTAHOVÁ SACHTA OSOBNÍ VÝTAH-NEVYSITROJENÁ	4,80	-	STAVAJÍCÍ	STAVAJÍCÍ	STAVAJÍCÍ	

POZNÁMKY:

ROZVADĚČE - CHODBOVÉ ROZVADĚČE BUDOU KOMPLETNĚ NOVĚ PŘIPOJENY A DOZBOJENY O POTŘEBNÉ VÝVODY. PODRUŽNĚ ROZVADĚČE ORDINACÍ BUDOU V NUTNÉM PŘÍPADĚ PŘESUNUTY DO VÝCHOVNÉ POZICE.

INSTALAČNÍ JÁDRO - CENTRÁLNÍ JÁDRO BUDE OTEVŘENO PRO DOPLOJENÍ PŘEMÍSTNÝCH ZAŘ. PŘEDMĚTŮ A OPĚTNĚ ZAZDĚNO S DOPLNĚNÍM OBKLADŮ.



ARCHITEKT	HIP	PROJEKTANT	SPOLUPRÁCE	<p>ARCHITEKTONICKÝ ATELIER S.R.O. No Zajezdů 14, Praha 10 tel. fax. +420 271 73 26 00</p>	
Ing.arch. Jan Louda	Ing. Ladislav Libek	Bc. Josef Král	Ing. Eva Černá		
INVESTOR	Městská část Praha 7, nádraží: Kpt. Jaroše 1000/7, Praha 7			ČÍSLO ZAKÁZKY	257/16
AKCE	SAZ Praha 7 Adaptace objektu Fr. Křížka 22 pro zdravotnické služby č. parc. 1697, kat. území Holešovice			STUPEŇ	SKUTEČNĚ PROVEDENÍ
VÝKRES	PŮDORYS 2.NP			DATUM	10/2017
				MĚŘÍTKO	1:100
				FORMÁT	2x44
				ČÍSLO	04

SUBDODAVATEL ČÁSTI DOKUMENTACE	
PROFESE	D.1.1 - ARCHITEKTONICKO STAVEBNÍ ŘEŠENÍ
ČÍSLO ZAKÁZKY	
VYPRADAVAL	

PROJEKT JE DUŠEVNÍM MAJETKEM LILA-ARCHITEKTONICKÝ ATELIER S.R.O. A NESMÍ BÝT POUŽÍVÁN ANI ROZŠÍŘOVÁN BEZ JEJÍHO SOUHLASU

## Výpis

z obchodního rejstříku, vedeného  
Městským soudem v Praze  
oddíl B, vložka 10247

**Datum vzniku a zápisu:** 16. listopadu 1993

**Spisová značka:** B 10247 vedená u Městského soudu v Praze

**Obchodní firma:** BENU Česká republika a.s.

**Sídlo:** Praha 10 - Hostivař, K pérovně 945/7, PSČ 10200

**Identifikační číslo:** 496 21 173

**Právní forma:** Akciová společnost

**Předmět podnikání:**  
distribuce léčiv a PZP  
provozování lékárny na základě rozhodnutí o udělení oprávnění k poskytování zdravotních služeb  
Výroba, obchod a služby neuvedené v přílohách 1 až 3 živnostenského zákona  
Prodej kvasného lihu, konzumního lihu a lihovin

### Statutární orgán - představenstvo:

místopředseda  
představenstva:

PAVEL KRAUS, dat. nar. [redacted]

Den vzniku funkce: 1. února 2019

Den vzniku členství: 1. května 2017

předseda  
představenstva:

PETR DOLEŽAL, dat. nar. [redacted]

Den vzniku funkce: 1. února 2019

Den vzniku členství: 1. května 2017

**Počet členů:** 3

**Způsob jednání:** Za společnost jedná navenek představenstvo, a to vždy dva členové představenstva společně nebo předseda představenstva společně s dalším členem představenstva.

### Prokura:

MICHAL JURČA, dat. [redacted]

Prokura udělena dne: 01.05.2017

FRANTIŠEK PRCHLÍK, dat. nar. [redacted]

Prokura udělena dne: 01.05.2017

MONIKA ŠTÝSOVÁ, dat. nar. [redacted]

Prokura udělena dne 19.1.2018

MICHAL MACOUREK, dat. nar. [redacted]

Prokura udělena s účinností od 1.4.2019

Prokuristé jsou oprávněni jednat za společnost vždy dva společně.

### Dozorčí rada:

člen dozorčí rady:

MARTIN ŠMELA, dat. nar. [redacted]

	Den vzniku členství: 1. ledna 2019
<b>předseda dozorčí rady:</b>	<p>PETR DVOŘÁK, dat. nar. [REDACTED]</p> <p>Den vzniku funkce: 1. ledna 2019</p> <p>Den vzniku členství: 1. ledna 2019</p>
<b>člen dozorčí rady:</b>	<p>PharmDr. LADISLAV KRŇÁVEK, dat. nar. [REDACTED]</p> <p>Den vzniku členství: 17. ledna 2019</p>
<b>Počet členů:</b>	3
<b>Akcie:</b>	<p>155 ks kmenové akcie na jméno v listinné podobě ve jmenovité hodnotě 1 000 000,- Kč</p> <p>100 ks kmenové akcie na jméno v listinné podobě ve jmenovité hodnotě 10 000,- Kč</p>
<b>Základní kapitál:</b>	<p>156 000 000,- Kč</p> <p>Splaceno: 100%</p>
<b>Ostatní skutečnosti:</b>	<p>Na společnost EUROPHARM a.s. přešlo v důsledku fúze sloučením obchodní jmění společností REGINNA PHARMA CZ a.s. se sídlem Praha 6, Vlastina 889/23, PSČ 161 00, IČ: 265 12 297, zapsané v obchodním rejstříku vedeném Městským soudem v Praze, oddíl B, vložka 7559, a ALIPEX s.r.o. se sídlem Praha 6, Vlastina 889/23, PSČ 161 00, IČ: 617 75 916, zapsané v obchodním rejstříku vedeném Městským soudem v Praze, oddíl C, vložka 104502.</p> <p>Základní kapitál se zvyšuje o částku 20.000.000,- Kč (slovy: dvacetmilionů korun českých) z dosavadních 100.000.000,- Kč (slovy: jednošestmilionů korun českých) na částku 120.000.000,- Kč (slovy: jednošedesátmilionů korun českých). Zvýšení základního kapitálu se provádí upisováním 20 ks (slovy: dvacet kusů) kmenových akcií znějících na jméno v listinné podobě o jmenovité hodnotě 1.000.000,- Kč (slovy: jedenmilion korun českých) každá. Emisní kurs akcií činí 11.408.350,- Kč (slovy: jedenáctmilionů čtyřista osm tisíc třicet šest padesát korun českých) každá, přičemž 1.000.000,- Kč (slovy: jedenmilion korun českých) představuje nominální hodnotu akcie a 10.408.350,- Kč (slovy: desetmilionů čtyřista osm tisíc třicet šest padesát korun českých) představuje emisní ážio u každé akcie. S každou nově upsanou akcií o jmenovité hodnotě 1.000.000,- Kč (slovy: jedenmilion korun českých) je spojeno 1.000 hlasů (slovy: tisíc hlasů). Upisování nad částku navrhovaného zvýšení základního kapitálu společnosti se nepřipouští.</p> <p>Jediný akcionář společnosti Alpha Union Invest Aktiengesellschaft prohlašuje, že se v souladu s ustanovením § 204a odst. 7 obchodního zákoníku vzdává svého přednostního práva na upisování akcií. Všechny upisované akcie budou nabídnuty k úpisu určitému zájemci, a to společnosti PHOENIX lékárenský velkoobchod, a.s. se sídlem Praha 10 - Hostivař, K pérovně 945/7, IČ: 45359326. Tento určitý zájemce upisuje akcie ve smlouvě o upsání akcií, kterou uzavírá společnost. Akcie se upisují v kanceláři Rödl &amp; Partner, v.o.s., Praha 1, Platněřská 2, a to ve lhůtě 15 dnů, která počíná běžet dnem, kdy bude společnosti PHOENIX lékárenský velkoobchod, a.s. doručen návrh na uzavření smlouvy o upsání akcií.</p> <p>Společnost Alpha Invest Aktiengesellschaft jako jediný akcionář společnosti udílí</p>

souhlas se splacením emisního kurzu upisovaných akcií započtením pohledávky upisovatele na pohledávku společnosti na splacení emisního kurzu upisovaných akcií. Nominální hodnota celkové pohledávky upisovatele za společností, kterou je možno započíst, činí 228.167.000,- Kč (slovy: dvěštdvacetosmmilionůstošedesátsedmtisíc korun českých). Tato pohledávka upisovatele za společností vznikla jednak na základě smlouvy o půjčce uzavřené dne 01.02.2006 mezi PHOENIX lékárenský velkoobchod, a.s. IČ: 45359326, jako věřitelem, a společností EUROPHARM a.s., jako dlužníkem, přičemž předmětem smlouvy bylo poskytnutí půjčky ve výši 100.000.000,- Kč (slovy: stomilionů korun českých) a jednak na základě smlouvy o úvěru uzavřené dne 26.04.2006 mezi PHOENIX lékárenský velkoobchod, a.s., IČ: 45359326, jako věřitelem, a společností EUROPHARM a.s., jako dlužníkem, přičemž předmětem smlouvy bylo poskytnutí úvěru ve výši 128.167.000,- Kč (slovy: stodvacetosmmilionůstošedesátsedmtisíc korun českých).

Peněžitý vklad se splácí započtením shora popsáním způsobem v kanceláři Rödl & Partner, v.o.s. Lhůta pro splacení peněžitého vkladu se stanoví do 15 dnů poté, co společnost určitému zájemci, společnosti PHOENIX lékárenský velkoobchod, a.s., doručí návrh takové dohody.

Důvodem započtení je částečné oddlužení společnosti.

Upisování akcií nemůže začít dříve, než usnesení valné hromady o zvýšení základního kapitálu společnosti bude zapsáno do obchodního rejstříku, ledaže byl podán návrh na zápis tohoto usnesení do obchodního rejstříku a upisování akcií je vázáno na rozvazovací podmínku, jíž je právní moc rozhodnutí o zamítnutí návrhu na zápis rozhodnutí valné hromady o zvýšení základního kapitálu společnosti do obchodního rejstříku. Dohoda o započtení pohledávky mezi společností a určitým zájemcem bude podepsána před podáním návrhu na zápis zvýšení základního kapitálu do obchodního rejstříku, a to do 15 dnů poté, ce společnost určitému zájemci, společnosti PHOENIX lékárenský velkoobchod, a.s., doručí návrh takové dohody.

---

-Den sepsání not.zápisu : 13.10.1993

Společnost EUROPHARM s.r.o., se sídlem Praha 6, Vlastina 23, PSČ: 161 00 , IČ:

49 62 11 73 je v důsledku sloučení nástupnickou společností zanikajících společností J.N.S. Pharma

s.r.o., se sídlem Praha 6, Vlastina 23, IČ: 25 05 40 66 ,zapsané v obchodním rejstříku vedeném Městským soudem v Praze oddíl C, vložka 45 572 a Červený bod, s.r.o. se sídlem Praha 6, Vlastina 23, IČ: 64 58 07 68 zapsané v obchodním rejstříku vedeném Městským soudem v Praze, oddíl C vložka 40834. Na společnost EUROPHARM a.s., se sídlem Praha 6, Vlastina 23, PSČ: 161 00, IČ: 49 62 11 73 přešlo jmění zanikajících společností Červený bod, s.r.o. a J.N.S. Pharma s.r.o.

---

Na společnost EUROPHARM a.s., se sídlem Praha 6, Vlastina 23, PSČ: 161 00, IČ: 49 62 11 73, přešlo jmění společnosti HAGGADA, a.s. se sídlem Praha 6, Vlastina čp. 899 č.o. 23, PSČ: 161 00 , IČ: 264 316 11 zapsané v obchodním rejstříku vedeném Městským soudem v Praze, oddíl B , vložka 7056, jež zanikla z důvodu převodu jmění.

---

Společnost EUROPHARM a.s., se sídlem Praha 6, Vlastina 23, PSČ: 160 00, IČ: 49 62 11 73 je nástupnickou společností, na kterou přešlo v důsledku sloučení jmění zanikajících společností:

- Pharm-Land, s.r.o., se sídlem Praha 6, Vlastina 23, PSČ: 161 00, IČ: 25 60 14 31 zapsaná v obch. rejstříku vedeném Městským soudem v Praze , oddíl C, vložka 53 882

- Healt Consult, s.r.o., se sídlem Praha 1, Václavské nám. 64, PSČ: 110 00, IČ:



25 72 79 31 zapsaná v obch. rejstříku vedeném Městským soudem v Praze, oddíl C, vložka 64 805

- MEDICOM-J s.r.o., se sídlem Praha 6, Vlastina 23, č.p. 889, PSČ: 161 01 , IČ: 25 01 39 04 zapsaná v obch. rejstříku vedeném Městským soudem v Praze , oddíl C, vložka 76 149

- MEDICAL Group s.r.o., se sídlem Praha 6, Vlastina 889/23, PSČ: 161 01 , IČ: 25 13 28 22 zapsaná v obch. rejstříku vedeném Městským soudem v Praze, oddíl C, vložka 52 423

- Lékárenská společnost a.s., se sídlem Pardubice, Jana Palacha 1561, PSČ: 530 02, IČ: 25 29 14 32 zapsaná v obch. rejstříku vedeném Krajským soudem v Hradci Králové, oddíl B, vložka 1824.

Zapisuje se prodej části podniku označovaná jako Lékárna Pod Hradem - Týnec nad Sázavou, která byla smlouvou ze dne 16.10.2003 prodána Mgr. Jozefu Hendelovi , r.č. 740802/8903 bytem Praha 3 , Přemyslovská 44.

Společnost EUROPHARM a.s., se sídlem Praha 6, Vlastina 23, PSČ: 161 00, IČ: 49 62 11 73 je nástupnickou společností, na kterou přešlo v důsledku sloučení jmění zanikajících společností:

- PHARMA CZECH, s.r.o., se sídlem Praha 6, Vlastina 23, PSČ: 161 00, IČ: 25 75 18 59 zapsaná v obchodním rejstříku vedeném Městským soudem v Praze, oddíl C, vložka 66 994.

- Pharma Corporation Czech, s.r.o., se sídlem Praha 6, Vlastina 23, PSČ: 161 00, IČ: 26 12 85 27 zapsaná v obchodním rejstříku vedeném Městským soudem v Praze , oddíl C, vložka 72 653.

Společnost EUROPHARM a.s., se sídlem Praha 6, Vlastina 23, PSČ: 160 00 , IČ: 49621173 je nástupnickou společností, na kterou přešlo v důsledku sloučení jmění zanikajících společností

- LÉKÁRNA PARNÍK ČERNÝ MOST a.s.

se sídlem Praha 6, Vlastina č.p. 889, č.orientační 23, PSČ: 161 00

IČ: 26169037

zapsaná v obch. rejstříku vedeném Městským soudem v Praze, oddíl B, vložka 6496

- JORNÁDA a.s.

se sídlem Praha 5 - Zbraslav, U Lékárny 598, PSČ: 156 00

IČ: 26692503

zapsaná v obch. rejstříku vedeném Městským soudem v Praze, oddíl B, vložka 7628

Jediný společník společnosti EUROPHARM s.r.o., se sídlem Praha 6, Vlastina 23, PSČ: 161 00 , IČ: 49 62 11 73, rozhodl při výkonu působnosti valné hromady dne 21.9.2005 o změně právní formy společnosti ze společnosti s ručením omezeným na akciovou společnost EUROPHARM a.s.

Společnost EUROPHARM, s.r.o., byla původně vedena v obchodním rejstříku vedeném Městským soudem v Praze, oddíl C, vložka 24424.

Část podniku označovaná jako Lékárna Obzor Most, Růžová 1280 byla smlouvou o prodeji části podniku ze dne 29. září 2005 prodána společnosti EDITPRESS spol. s r.o., IČ 471 20 347, se sídlem Praha 1, Hyberská 38.

Část podniku označovaná jako Lékárna U Kapitána - Pardubice, ul. J. Palacha čp. 1561 byla smlouvou o prodeji části podniku ze dne 31.5.2005 prodána PharmDr. Pavlu Řádkovi, r.č. 471217/439, IČ 111 54 781, bytem 542 32 Havlovice, Pod Hájem 262.

Část podniku označovaná jako Lékárna Modrá, Brno, Vídeňská 100 byla smlouvou o prodeji části podniku ze dne 29.9.2005 prodána společnosti EDITPRESS spol. s r.o., IČ 471 20 347, se sídlem Praha 1, Hyberská 38.

Na společnost EUROPHARM a.s. přešlo v důsledku fúze sloučením obchodní

jmění společnosti Euromeda CZ a.s., se sídlem Praha 6, Vlastina 23/889, PSČ 161 00, IČ: 270 60 594, zapsané v obchodním rejstříku vedeném Městským soudem v Praze, oddíl B., vložka 8249.

Část podniku označovaná jako "lékárna U Radyně", Plzeň - Černice, OC Olympia, Písecká 972/1, byla smlouvou o prodeji části podniku ze dne 31.8.2006 prodána společností LAVITURA a.s., se sídlem Berou, Wágnerovo nám. 1541, PSČ 266 01, IČ 272 13 030.

Část podniku označovaná jako "lékárna Diamant", OC Hypernova, Karlovy Vary, Dolní Kamenná, byla smlouvou o prodeji části podniku ze dne 08.11.2006 prodána s účinností ke dni 28.12.2006 společností LAVITURA a.s., se sídlem Beroun, Wágnerovo nám. 1541, PSČ 266 01, IČ 272 13 030.

Část podniku označovaná jako "lékárna Jaro - Praha", OC Globus, Praha 5 - Zličín, Sárská 5/133, byla smlouvou o prodeji části podniku ze dne 08.11.2006 prodána s účinností ke dni 21.12.2006 společností LAVITURA a.s., se sídlem Beroun, Wágnerovo nám. 1541, PSČ 266 01, IČ 272 13 030.

Část podniku označovaná jako "lékárna Jaro - Brno", OC InterSpar, Brno, Vídeňská 815, byla smlouvou o prodeji části podniku ze dne 08.11.2006 prodána s účinností ke dni 15.12.2006 společností LAVITURA a.s., se sídlem Beroun, Wágnerovo nám. 1541, PSČ 266 01, IČ 272 13 030.

Část podniku označovaná jako "lékárna Rubín", OC OLYMPIA, Mladá Boleslav, Jičínská 1350, byla smlouvou o prodeji části podniku ze dne 08.11.2006 prodána s účinností ke dni 15.12.2006 společností LAVITURA a.s., se sídlem Beroun, Wágnerovo nám. 1541, PSČ 266 01, IČ 272 13 030.

Část podniku označovaná jako "lékárna Elixír", OC InterSpar, Praha, Švehlova 1391, byla smlouvou o prodeji části podniku ze dne 08.11.2006 prodána s účinností ke dni 21.12.2006 společností LAVITURA a.s. se sídlem Beroun, Wágnerovo nám. 1541, PSČ 266 01, IČ 272 13 030.

Část podniku označovaná jako "lékárna Jizera", OC InterSpar, Mladá Boleslav, Jičínská 1349, byla smlouvou o prodeji části podniku ze dne 08.11.2006 prodána s účinností ke dni 15.12.2006 společností LAVITURA a.s., se sídlem Beroun, Wágnerovo nám. 1541, PSČ 266 01, IČ 272 13 030.

Část podniku označovaná jako "lékárna Topaz", OC OLYMPIA, Teplice, Srbice 464, byla smlouvou o prodeji části podniku ze dne 08.11.2006 prodána s účinností ke dni 22.12.2006 společností LAVITURA a.s., se sídlem Beroun, Wágnerovo nám. 1541, PSČ 266 01, IČ 272 13 030.

Část podniku označovaná jako "lékárna Haná", Obchodní centrum Haná, Olomouc, Kafkova 8, byla smlouvou o prodeji části podniku ze dne 08.11.2006 prodána s účinností ke dni 08.12.2006 společností LAVITURA a.s. se sídlem Beroun, Wágnerovo nám. 1541, PSČ 266 01, IČ 272 13 030.

Část podniku označovaná jako "lékárna Labe", OC, Ústí nad Labem, Havířská, byla smlouvou o prodeji části podniku ze dne 08.11.2006 prodána s účinností ke dni 22.12.2006 společností LAVITURA a.s., se sídlem Beroun, Wágnerovo nám. 1541, PSČ 266 01, IČ 272 13 030.

Část podniku označovaná jako "lékárna Morava", OC Olympia,

Modřice, U Dálnice 777, byla smlouvou o prodeji části podniku ze dne 08.11.2006 prodána s účinností ke dni 15.12.2006 společnosti LAVITURA a.s., se sídlem Beroun, Wágnerovo nám. 1541, PSČ 266 01, IČ 272 13 030.

Na společnost EUROPHARM a.s. přešlo v důsledku fúze sloučením obchodní jmění společností BATICAL a.s. se sídlem Beroun, Politických vězňů 40, PSČ 266 01, IČ: 27171485, zapsané v obchodním rejstříku vedeném Městským soudem v Praze, oddíl B, vložka 9491, LÉKÁRNA LETNÁ s.r.o. se sídlem Praha 1, Václavské náměstí 24, PSČ 110 00, IČ: 26214610, zapsané v obchodním rejstříku vedeném Městským soudem v Praze, oddíl C, vložka 80359, PERFANA s.r.o. se sídlem Praha 6, Vlastina 889/23, PSČ 161 00, IČ: 26705141, zapsané v obchodním rejstříku vedeném Městským soudem v Praze, oddíl C, vložka 88569.

Část podniku označovaná jako "Lékárna Vltava v Českých Budějovicích" na adrese Fr. Ondříčka 1088/2, České Budějovice, PSČ 370 11 byla smlouvou o prodeji části podniku ze dne 16.10.2007 prodána společnosti VEROPHARM, a.s. se sídlem Rudolfovska třída 202/88, České Budějovice, PSČ 373 16, IČ 280 68 611 s účinností ke dni 1.11.2007.

Část podniku označovaná jako "Lékárna Vltava", Lannova 21/50, České Budějovice, PSČ 370 01 byla smlouvou o prodeji části podniku ze dne 18.9.2007 prodána společností Pharmacy Development s.r.o. se sídlem Praha 1, Hradčany, Černínská 95/7, PSČ 118 00, IČ 279 35 086 s účinností ke dni 1.11.2007.

Na společnost EUROPHARM a.s. přešlo v důsledku fúze sloučením obchodního jmění společnosti LAVITURA a.s. se sídlem Beroun, Wágnerovo nám. 1541, PSČ 266 01, IČ: 272 13 030, zapsané v obchodním rejstříku vedeném Městským soudem v Praze, oddíl B, vložka 9760, a společností PERSICARA a.s. se sídlem Praha 20, Horní Počernice, Jívanská 1855, PSČ 193 00, IČ: 271 44 496, zapsané v obchodním rejstříku vedeném Městským soudem v Praze, oddíl B, vložka 9303.

Část podniku označovaná jako "Lékárna FLORA, Olomouc", Olomoucká 90, Velký Týnec - Vsisko byla prodána smlouvou o prodeji části podniku ze dne 9.9.2008 a dodatku č. 1 k této smlouvě ze dne 30.9.2008 uzavřenou společností LAVITURA a.s. se sídlem Beroun, Wágnerovo náměstí 1541, IČ: 272 13 030, tj. právním předchůdcem společnosti EUROPHARM a.s. jako prodávajícím a společností Loise Lane a.s. se sídlem Praha 8, Srbova 360/1, IČ: 282 18 515 jako kupujícím.

Část podniku označovaná jako " Lékárna Clinicum", Sokolovská 304,190 00 Praha 9 byla prodána na základě Smlouvy o prodeji části podniku ze dne 20.11.2009 uzavřené mezi EUROPHARM a.s. jako prodávajícím a společností CLINICUM a.s. se sídlem Sokolovská 304, 190 00 Praha 9, IČ 250 93 126 jako kupujícím.

Část podniku označovaná jako " Lékárna Přelouč", Libušina 203, 535 01 Přelouč byla koupena na základě Smlouvy o prodeji části podniku ze dne 20.11.2009 uzavřené mezi společností Přeloučská poliklinika a.s. se sídlem Libušina 203, 535 01 Přelouč, IČ 609 17 415 jako prodávajícím a společností EUROPHARM a.s. jako kupujícím.

Společnost EUROPHARM a.s. nabyla část podniku umístěnou na adrese Dvůr Králové nad Labem, Náměstí T.G. Masaryka 56, PSČ 544 01, na základě Smlouvy o prodeji podniku, uzavřené dne 1.12.2011 mezi společností EUROPHARM a.s. jako kupujícím a panem PhMr. Romanem Chaloupkou, místem podnikání Náměstí T.G. Masaryka 56, Dvůr Králové nad Labem, PSČ 544 01, IČ 481 38 690, jako prodávajícím.

Společnost ASPIRAX a.s., IČO 27901165, se sídlem Praha 8 - Libeň, Srbova

360/1, PSČ 180 00, zapsaná v obchodním rejstříku vedeném Městským soudem v Praze, oddíl B, vložka 11888, zanikla v důsledku fúze sloučením se společností BENU Česká republika a.s., IČO 49621173, se sídlem Praha 10, Hostivař, K pérovně 945/7, PSČ 102 00, zapsanou v obchodním rejstříku vedeném Městským soudem v Praze, oddíl B, vložka 10247, která je univerzálním právním nástupcem. Veškeré jmění zanikající společnosti ASPIRAX a.s. přešlo na nástupnickou společnost BENU Česká republika a.s.

Společnost SKY MONG s.r.o., IČO 26443481, se sídlem Praha 10 - Hostivař, K pérovně 945/7, PSČ 102 00, zapsaná v obchodním rejstříku vedeném Městským soudem v Praze, oddíl C, vložka 82610, zanikla v důsledku fúze sloučením se společností BENU Česká republika a.s., IČO 49621173, se sídlem Praha 10, Hostivař, K pérovně 945/7, PSČ 102 00, zapsanou v obchodním rejstříku vedeném Městským soudem v Praze, oddíl B, vložka 10247, která je univerzálním právním nástupcem. Veškeré jmění zanikající společnosti SKY MONG s.r.o. přešlo na nástupnickou společnost BENU Česká republika a.s.

Společnost VILÍMOVA LÉKÁRNA s.r.o., IČO 27405524, se sídlem Praha 10 - Hostivař, K pérovně 945/7, PSČ 102 00, zapsaná v obchodním rejstříku vedeném Městským soudem v Praze, oddíl C, vložka 110404, zanikla v důsledku fúze sloučením se společností BENU Česká republika a.s., IČO 49621173, se sídlem Praha 10, Hostivař, K pérovně 945/7, PSČ 102 00, zapsanou v obchodním rejstříku vedeném Městským soudem v Praze, oddíl B, vložka 10247, která je univerzálním právním nástupcem. Veškeré jmění zanikající společnosti VILÍMOVA LÉKÁRNA s.r.o. přešlo na nástupnickou společnost BENU Česká republika a.s.

Společnost Lékárna Harmonie s.r.o., IČO 26382351, se sídlem Praha 10 - Hostivař, K pérovně 945/7, PSČ 102 00, zapsaná v obchodním rejstříku vedeném Městským soudem v Praze, oddíl C, vložka 188872, zanikla v důsledku fúze sloučením se společností BENU Česká republika a.s., IČO 49621173, se sídlem Praha 10, Hostivař, K pérovně 945/7, PSČ 102 00, zapsanou v obchodním rejstříku vedeném Městským soudem v Praze, oddíl B, vložka 10247, která je univerzálním právním nástupcem. Veškeré jmění zanikající společnosti Lékárna Harmonie s.r.o. přešlo na nástupnickou společnost BENU Česká republika a.s.

Společnost Aquileia Bohemorum, s.r.o., IČO 26210321, se sídlem Praha 10 - Hostivař, K pérovně 945/7, PSČ 102 00, zapsaná v obchodním rejstříku vedeném Městským soudem v Praze, oddíl C, vložka 80009, zanikla v důsledku fúze sloučením se společností BENU Česká republika a.s., IČO 49621173, se sídlem Praha 10, Hostivař, K pérovně 945/7, PSČ 102 00, zapsanou v obchodním rejstříku vedeném Městským soudem v Praze, oddíl B, vložka 10247, která je univerzálním právním nástupcem. Veškeré jmění zanikající společnosti Aquileia Bohemorum, s.r.o. přešlo na nástupnickou společnost BENU Česká republika a.s.

---

Část podniku umístěná na adrese Dlouhá 719/44, Praha 1, PSČ 110 00 byla prodána na základě Smlouvy o prodeji části podniku ze dne 24.9.2012 uzavřené mezi BENU Česká republika a.s. jako prodávajícím a společností BM Pharmacy group s.r.o., IČ 242 62 934, se sídlem Ostrovského 411/24, Praha 5, PSČ 150 00 jako kupujícím.

---

Na základě smlouvy o prodeji podniku uzavřené dne 22.01.2013 mezi společností BENU Česká republika a.s., IČO 496 21 173, se sídlem Praha 10 -

Hostivař, K pérovně 945/7, PSČ 102 00 jakožto kupujícím a paní Mgr. Svatavou Al Saadoonovou, nar. 23.3.1948, bytem Vltavských 2643, Rakovník, IČO 63806096, místem podnikání Husovo nám. 2347, Rakovník, PSČ 269 01 jakožto kupujícím, došlo k prodeji podniku spočívajícího v provozování lékárny na základě rozhodnutí České lékárnické komory č. 49/1997 ze dne 18.2.1997 a na základě rozhodnutí o změně registrace nestátního zdravotnického zařízení č.j. 1639/zdrav/2004/365b REG ze dne 19.1.2004, umístěné na adrese Husovo nám., v budově č.p. 2347, postavené na pozemku parc. st. 4054, v části obce Rakovník II, zapsané na LV č. 3645, k.ú. Rakovník, vedeném Katastrálním úřadem pro Středočeský kraj, Katastrální pracoviště Rakovník.

---

Obchodní korporace se podřídila zákonu jako celku postupem podle § 777 odst. 5 zákona č.90/2012 Sb. o obchodních společnostech a družstvech

---

Společnost ALTHEA spol. s r.o., IČO 25039229 se sídlem K pérovně 945/7, Hostivař, 102 00 Praha 10, zapsaná v obchodním rejstříku vedeném Městským soudem v Praze, oddíl C, vložka 216857, zanikla v důsledku fúze sloučením se společností BENU Česká republika a.s., IČO 49621173, se sídlem K pérovně 945/7, Hostivař, 102 00 Praha 10, zapsanou v obchodním rejstříku vedeném Městským soudem v Praze, oddíl B, vložka 10247, která je univerzálním právním nástupcem. Veškeré jmění zanikající společnosti ALTHEA spol. s.r.o. přešlo na nástupnickou společnost BENU Česká republika a.s. Společnost INULA s.r.o., IČO 26403404 se sídlem K pérovně 945/7, Hostivař, 102 00 Praha 10, zapsaná v obchodním rejstříku vedeném Městským soudem v Praze, oddíl C, vložka 215407, zanikla v důsledku fúze sloučením se společností BENU Česká republika a.s., IČO 49621173, se sídlem K pérovně 945/7, Hostivař, 102 00 Praha 10, zapsanou v obchodním rejstříku vedeném Městským soudem v Praze, oddíl B,

vložka 10247, která je univerzálním právním nástupcem. Veškeré jmění zanikající společnosti INULA s.r.o. přešlo na nástupnickou společnost BENU Česká republika a.s. Společnost THEA s.r.o., IČO 60935103 se sídlem K pérovně 945/7, Hostivař, 102 00 Praha 10, zapsaná v obchodním rejstříku vedeném Městským soudem v Praze, oddíl C, vložka 211781, zanikla v důsledku fúze sloučením se společností BENU Česká republika a.s., IČO 49621173, se sídlem K pérovně 945/7, Hostivař, 102 00 Praha 10, zapsanou v obchodním rejstříku vedeném Městským soudem v Praze, oddíl B, vložka 10247, která je univerzálním právním nástupcem. Veškeré jmění zanikající společnosti THEA s.r.o. přešlo na nástupnickou společnost BENU Česká republika a.s. Společnost PHARMACH s.r.o., IČO 28992202 se sídlem K pérovně 945/7, Hostivař, 102 00 Praha 10, zapsaná v obchodním rejstříku vedeném Městským soudem v Praze, oddíl C, vložka 158424, zanikla v důsledku fúze sloučením se společností BENU Česká republika a.s., IČO 49621173, se sídlem K pérovně 945/7, Hostivař, 102 00 Praha 10, zapsanou v obchodním rejstříku vedeném Městským soudem v Praze, oddíl B, vložka 10247, která je univerzálním právním nástupcem. Veškeré jmění zanikající společnosti PHARMACH s.r.o. přešlo na nástupnickou společnost BENU Česká republika a.s.

---

Dne 19.12.2014 společnost Mělnická zdravotní, a.s. se sídlem Mělník, Pražská 528/29, PSČ 276 01, IČO 279 58 639, zapsaná v obchodním rejstříku vedeném Městským soudem v Praze, oddíl B, vložka 12344, uzavřela se společností BENU Česká republika a.s., smlouvu o prodeji části závodu, na základě které došlo k prodeji samostatné části závodu společnosti Mělnická zdravotní, a.s. - lékárny, nacházející se v areálu Nemocnice Mělník, společnosti BENU Česká republika a.s., přičemž k nabytí vlastnictví prodávané části závodu došlo dne 31.12.2014.

Dne 17.2.2015 společnost BENU Česká republika a.s., uzavřela se společností ÚSTECKÁ POLIKLINIKA, s.r.o., Ústí nad Labem, Masarykova 92/2000, IČO 627 40 482, zapsanou v obchodním rejstříku vedeném Krajským soudem v Ústí nad Labem, oddíl C, vložka 8686, smlouvu o prodeji části závodu, na základě které došlo k prodeji samostatné části závodu od společnosti BENU Česká republika a.s. - lékárny, nacházející se na adrese Masarykova 2000/92, Ústí nad Labem, PSČ 400 01, společnosti ÚSTECKÁ POLIKLINIKA, s.r.o.

Dne 17.2.2015 společnost BENU Česká republika a.s., uzavřela se společností Nemocnice ATLAS, a.s., Zlín, třída Tomáše Bati 5135, PSČ 76001, IČO 607 26 636, zapsanou v obchodním rejstříku vedeném Krajským soudem v Brně, oddíl B, vložka 1436, smlouvu o prodeji části závodu, na základě které došlo k prodeji samostatné části závodu od společnosti BENU Česká republika a.s. - lékárny, nacházející se na adrese třída Tomáše Bati 5135, Zlín, PSČ 760 01, společnosti Nemocnice ATLAS, a.s.

Dne 17.2.2015 společnost BENU Česká republika a.s., uzavřela se společností MEDIPONT s.r.o., České Budějovice, Matice školské 1786, PSČ 37001, IČO 625 25 107, zapsanou v obchodním rejstříku vedeném Krajským soudem v Českých Budějovicích, oddíl C, vložka 4995, smlouvu o prodeji části závodu, na základě které došlo k prodeji samostatné části závodu od společnosti BENU Česká republika a.s. - lékárny, nacházející se na adrese Matice školské 1786/17, České Budějovice, PSČ 370 01, společnosti MEDIPONT s.r.o.

Dne 17.2.2015 společnost BENU Česká republika a.s., uzavřela se společností Přeloučská poliklinika a.s., Přelouč, Libušina 203, PSČ 53501, IČO 609 17 415, zapsanou v obchodním rejstříku vedeném Krajským soudem v Hradci Králové, oddíl B, vložka 1175, smlouvu o prodeji části závodu, na základě které došlo k prodeji samostatné části závodu od společnosti BENU Česká republika a.s. - lékárny, nacházející se na adrese Karla Šípka 282, Pardubice, PSČ 530 09, společnosti Přeloučská poliklinika a.s.

Dne 17.2.2015 společnost BENU Česká republika a.s., uzavřela se společností Přeloučská poliklinika a.s., Přelouč, Libušina 203, PSČ 53501, IČO 609 17 415, zapsanou v obchodním rejstříku vedeném Krajským soudem v Hradci Králové, oddíl B, vložka 1175, smlouvu o prodeji části závodu, na základě které došlo k prodeji samostatné části závodu od společnosti BENU Česká republika a.s. - lékárny, nacházející se na adrese Libušina č.p. 1379, Přelouč, PSČ 535 01, společnosti Přeloučská poliklinika a.s.

Dne 17.2.2015 společnost BENU Česká republika a.s., uzavřela se společností P - P Klinika Kladno, spol. s r.o., Kladno, Huťská 211, PSČ 27280, zapsanou v obchodním rejstříku vedeném u Městského soudu v Praze, oddíl C, vložka 19040, smlouvu o prodeji části závodu, na základě které došlo k prodeji samostatné části závodu od společnosti BENU Česká republika a.s. - lékárny, nacházející se na adrese Smetanovo náměstí 1358/3, Slaný, PSČ 274 01, společnosti P - P Klinika Kladno, spol. s r.o.

Dle projektu fúze sloučením mezi zúčastněnými společnostmi zanikajícími společnostmi TAUPO s.r.o., se sídlem K pérovně 945/7, Hostivař, 102 00 Praha 10, IČO 272 55 204, CANCER, s.r.o., se sídlem K pérovně 945/7, Hostivař, 102 00 Praha 10, IČO 251 41 929, MEDISOL a.s., se sídlem K pérovně 945/7, Hostivař, 102 00 Praha 10, IČO 020 86 433, VEROPHARM, a.s., se sídlem K pérovně 945/7, Hostivař, 102 00 Praha 10, IČO 280 68 611, a nástupnickou společností BENU Česká republika a.s., se sídlem Praha 10 - Hostivař, K pérovně 945/7, PSČ 102 00, IČO 496 21 173, společnosti TAUPO s.r.o., CANCER, s.r.o., MEDISOL a.s., VEROPHARM, a.s. zanikly bez likvidace sloučením se společností BENU Česká republika a.s., na níž přešlo jmění těchto zaniklých společností.



Dle projektu fúze sloučením mezi zúčastněnými společnostmi - spol. s r.o., se sídlem Praha - Praha 10-Hostivař, K Pérovně 945/7, PSČ 10200, IČO 273 26 331, RST Medistrade s.r.o., se sídlem K pérovně 945/7, Hostivař, 102 00 Praha 10, IČO 286 59 023, APODEMA s.r.o., se sídlem K pérovně 945/7, Hostivař, 102 00 Praha 10, IČO 625 25 841, Muskoge s.r.o., se sídlem K pérovně 945/7, Hostivař, 102 00 Praha 10, IČO 022 89 261, a SUNPHARMA CZ, s. r. o., se sídlem K pérovně 945/7, Hostivař, 102 00 Praha 10, IČO 248 47 739, jako zanikajícími společnostmi, a společností BENU Česká republika a.s., se sídlem Praha 10 - Hostivař, K pérovně 945/7, PSČ 10200, IČO 496 21 173, jako nástupnickou společností, společností Lékárenská CZ, spol. s r.o., RST Medistrade s.r.o., APODEMA s.r.o., Muskoge s.r.o. a SUNPHARMA CZ, s. r. o. zanikly bez likvidace a jejich jmění přešlo na společnost BENU Česká republika a.s., která vstoupila do právního postavení zanikajících společností.

Dle projektu fúze sloučením mezi zúčastněnými společnostmi společností Lékárna u Anděla, s.r.o., se sídlem K pérovně 945/7, Hostivař, 102 00 Praha 10, IČO 262 06 471, společností HAVRA NZ, s.r.o., se sídlem K pérovně 945/7, Hostivař, 102 00 Praha 10, IČO 261 79 164, společností HAŠVA s.r.o., se sídlem K pérovně 945/7, Hostivař, 102 00 Praha 10, IČO 614 99 480, společností Lékárna Quadrio a.s., se sídlem K pérovně 945/7, Hostivař, 102 00 Praha 10, IČO 017 92 245, společností L - ALMA, s.r.o., se sídlem K pérovně 945/7, Hostivař, 102 00 Praha 10, IČO 252 98 534, společností MAZÁK s.r.o., se sídlem K pérovně 945/7, Hostivař, 102 00 Praha 10, IČO 254 87 965, na straně jedné jako zanikajícími společnostmi, a společností BENU Česká republika a.s., se sídlem Praha 10 - Hostivař, K pérovně 945/7, PSČ 10200, IČO 496 21 173, na straně druhé jako nástupnickou společností, došlo k zániku zanikajících společností Lékárna u Anděla, s.r.o., HAVRA NZ, s.r.o., HAŠVA s.r.o., Lékárna Quadrio a.s., L - ALMA, s.r.o. a MAZÁK s.r.o. bez likvidace a k přechodu jejich jmění na nástupnickou společnost BENU Česká republika a.s., která vstoupila do právního postavení zanikajících společností.