

K/19/376

sml. č. 6319170784



Teplárny Brno, a.s.

se sídlem v Brně, Dominikánské nám. 196/1, 602 00 Brno

zastoupené **JUDr. Markétou Vaňkovou**, primátorkou města Brna

IČ: 44 99 27 85

DIČ: CZ44992785

bankovní spojení: Česká spořitelna, a.s., Olbrachtova 1929/62, 140 00 Praha 4

č. účtu: 111 422 222/0800

VS: 6319170784

(dále též prodávající, první oprávněný ze služebnosti č.1 )

■ Vlastimil Novotný

bytem ■ Brno

datum narození ■ 1965

Kazimierz Zygmunt Smuniewski

bytem ■ Podolí

datum narození ■ 1957

(dále též kupující, povinní ze služebnosti č.1 a povinní ze služebnosti č. 2)

Brněnské vodárny a kanalizace, a.s.

se sídlem Pisárecká 555/1a, Pisárky, 603 00 Brno

zastoupená ■ předsedou představenstva,

k podpisu smlouvy je oprávněn na základě zmocnění ze dne 17.1. 2019 ■

generálním ředitelem

IČO: 463 47 275

DIČ: CZ46347275

společnost zapsaná v obchodním rejstříku vedeném Krajským soudem v Brně,

oddíl B, vložka 783

(dále též druhý oprávněný ze služebnosti č. 1)

a

Teplárny Brno, a.s.

se sídlem Okružní 828/25, Lesná, 638 00 Brno

zastoupená ■ členem představenstva a generálním ředitelem,

na základě pověření

IČO: 463 47 534

DIČ: CZ46347534

společnost zapsaná v obchodním rejstříku vedeném Krajským soudem v Brně,

oddíl B, vložka 786

(dále též oprávněný ze služebnosti č. 2)

uzavírají tuto

Kupní smlouvu a smlouvu o zřízení služebností  
(dále též smlouva)

A.  
Kupní smlouva

I.  
Úvodní ustanovení

1.1. Prodávající prohlašuje, že je výlučným vlastníkem níže specifikovaných nemovitých věcí: pozemků p.č. 2830/2 ostatní plocha, ostatní komunikace o výměře 435 m<sup>2</sup> a p.č. 2828/110 ostatní plocha, ostatní komunikace o výměře 893 m<sup>2</sup>, oba v k.ú. Černovice, v obci Brno, v okrese Brno – město, zapsaných u Katastrálního úřadu pro Jihomoravský kraj, Katastrální pracoviště Brno – město, na LV č. 10001 pro statutární město Brno.

1.2. Geometrickým plánem č. 1862-180/2018 byla oddělena z pozemku p.č. 2828/110 v k.ú. Černovice, blíže specifikovaného v předchozím odstavci, část o výměře 279 m<sup>2</sup>, označená jako pozemek p.č. 2828/343 (dále též pozemek p.č. 2828/343 v k.ú. Černovice). GP č. 1862-180/2018 je nedílnou součástí této smlouvy.

1.3. Předmětem převodu vlastnického práva dle této smlouvy je pozemek p.č. 2830/2 v k.ú. Černovice, blíže specifikovaný v odstavci 1.1., a pozemek p.č. 2828/343 v k.ú. Černovice, blíže specifikovaný v odstavci č.1.2. (dále v této smlouvě označené též jen jako „NEMOVITOSTI“).

II.  
Účel smlouvy

2.1. Tato smlouva se uzavírá, aby kupujícím bylo umožněno nabýt vlastnické právo k NEMOVITOSTEM.

III.  
Předmět smlouvy

3.1. Prodávající touto smlouvou úplatně převádí níže specifikované NEMOVITOSTI ze svého vlastnictví do vlastnictví kupujících a kupující touto smlouvou níže specifikované NEMOVITOSTI z vlastnictví prodávajícího do svého vlastnictví přijímají a zavazují se zaplatit za ně prodávajícímu sjednanou kupní cenu, jinými slovy se prodávající touto smlouvou ve smyslu § 2079 zákona č. 89/2012 Sb., občanský zákoník, v platném znění (dále jen „NOZ“), zavazuje, že kupujícím odevzdá níže specifikované NEMOVITOSTI a umožní jim nabýt vlastnické právo k níže specifikovaným NEMOVITOSTEM: pozemku p.č. 2830/2 ostatní plocha, ostatní komunikace o výměře 435 m<sup>2</sup> a pozemku označenému geometrickým plánem č. 1862-180/2018 jako pozemek p.č. 2828/343 ostatní plocha, ostatní komunikace o výměře 279 m<sup>2</sup>, oba v k.ú. Černovice, v obci Brno, v okrese Brno – město, a kupující se touto smlouvou zavazují, že výše specifikované NEMOVITOSTI převezmou a zaplatí za ně prodávajícímu sjednanou kupní cenu. Každý kupující nabývá id. ½ NEMOVITOSTÍ.

#### IV.

##### Kupní cena a způsob její úhrady

4.1. Kupní cena za NEMOVITOSTI byla sjednána dohodou mezi prodávajícím a kupujícími a činí částku ve výši 1.309.164,50 Kč a 21 % DPH v částce 274.924,55 Kč, tj. celkem 1.584.089,05 Kč (slovy: jedenmilionpětsetosmdesátčtyřitisíceosmdesátdevět korun-pěthaléřů českých). Převod NEMOVITOSTÍ podléhá platbě DPH, neboť se jedná o stavební pozemky podle zákona č. 235/2004 Sb., v platném znění.

4.2. Kupující zaplatí sjednanou kupní cenu v celé výši na účet prodávajícího uvedený v záhlaví této smlouvy, a to před podpisem této kupní smlouvy oběma stranami. Do 15 dnů ode dne přijetí úplaty vystaví prodávající zálohovou fakturu – daňový doklad. Zdanitelné plnění je uskutečněno dnem podání návrhu na vklad vlastnického práva z této smlouvy u příslušného katastrálního úřadu. Do 15 dnů ode dne uskutečnění zdanitelného plnění vystaví prodávající vyúčtování k zálohové faktuře – daňový doklad.

4.3. Kupující předloží prodávajícímu doklad o zaplacení kupní ceny spolu s podepsanou smlouvou do 3 měsíců po obdržení návrhu smlouvy.

#### V.

##### Prohlášení prodávajícího

5.1. Prodávající prohlašuje, že seznámil kupující s právním i faktickým stavem NEMOVITOSTÍ a prohlašuje, že mu nejsou známy žádné dluhy vázající na NEMOVITOSTECH.

#### VI.

##### Prohlášení kupujících

6.1. Kupující prohlašují, že se seznámili s právním i faktickým stavem NEMOVITOSTÍ a berou na vědomí, že převáděné NEMOVITOSTI mohou být dotčeny ochranným pásmem STL plynárenského zařízení ve vlastnictví nebo správě GasNet, s.r.o.

6.2. Kupující s právním a faktickým stavem NEMOVITOSTÍ souhlasí a zavazují se je v tomto stavu převzít.

#### VII.

##### Daň z nabytí nemovitých věcí

7.1. Poplatníkem daně z nabytí nemovitých věcí jsou nabyvatelé vlastnického práva k nemovitým věcem, tj. kupující.

#### VIII.

##### Převod vlastnického práva

8.1. V souladu s ustanovením § 1105 NOZ nabývají kupující NEMOVITOSTI do svého vlastnictví zápisem do katastru nemovitostí, provedeným na podkladě této smlouvy. Smluvní strany se dohodly, že okamžikem nabytí vlastnictví k předmětu koupě dochází k jeho odevzdání a převzetí.

B.  
Smlouva o zřízení služebnosti č. 1

IX.  
Úvodní ustanovení, obsah služebnosti

9.1. Touto smlouvou se zároveň statutární město Brno jako vlastník vodovodního řadu DN 300 a první oprávněný ze služebnosti, Brněnské vodárny a kanalizace, a.s. jako provozovatel vodovodního řadu DN 300 a druhý oprávněný ze služebnosti a kupující, do jejichž vlastnictví jsou kupní smlouvou dle části A. této smlouvy převáděny služební pozemky v k.ú. Černovice, jako povinní ze služebnosti, dohodli na zřízení služebnosti tak, jak je uvedeno níže.

9.2. Služebními pozemky jsou pozemek p.č. 2830/2 a pozemek označený geometrickým plánem č. 1862-180/2018 jako p.č. 2828/343, oba v k.ú. Černovice a v obci Brno, v okrese Brno - město (dále též služební pozemky); rozsah služebnosti je vyznačen v geometrickém plánu č. 1869-253/2018. Geometrický plán č. 1869-253/2018 tvoří nedílnou součást této smlouvy.

9.3. Povinní ze služebnosti (vlastníci služebných pozemků) se zavazují na služebných pozemcích respektovat ochranné pásmo vodovodního řadu DN 300, které je dle § 23, odstavce 3, písm. a) zákona č. 274/2001 Sb. o vodovodech a kanalizacích pro veřejnou potřebu a o změně některých zákonů (zákon o vodovodech a kanalizacích), ve znění pozdějších předpisů, v šíři 1,5 m vodorovně od vnějšího líce stěny potrubí vodovodního řadu DN 300 na každou stranu. Ochranné pásmo je vyznačeno v GP č. 1869-253/2018.

9.4. Jen s písemným souhlasem statutárního města Brna a Brněnských vodáren a kanalizací, a.s. jsou vlastníci služebných pozemků oprávněni na služebných pozemcích v ochranném pásmu vodovodního řadu DN 300:

- provádět zemní práce, stavby, včetně oplocení, umísťovat konstrukce nebo jiná podobná zařízení či provádět činnosti, které omezují přístup k vodovodnímu řadu nebo které by mohly ohrozit jeho technický stav nebo plynulé provozování,
- vysazovat trvalé porosty,
- provádět skládky mimo skládek jakéhokoliv odpadu,
- provádět terénní úpravy.

9.5. Vlastník vodovodního řadu je oprávněn na služebných pozemcích mít ochranné pásmo vodovodního řadu DN 300, provádět prohlídky vodovodního řadu DN 300, provozovat, udržovat, opravovat ho a provádět jeho úpravy vč. stavebních, za účelem jeho modernizace nebo zlepšení výkonnosti. Za tím účelem je vlastník vodovodního řadu DN 300 oprávněn na služební pozemky vstupovat a vjíždět po nezbytnou dobu a v nutném rozsahu, svůj vstup a vjezd na služební pozemky je povinen vlastníkům pozemků předem oznámit, místo označit a zabezpečit. V případě havárie je vlastník vodovodního řadu DN 300 oprávněn vstupovat a vjíždět na služební pozemky bez předchozího oznámení, je však povinen po odstranění havárie svůj vstup a vjezd na služební pozemky oznámit vlastníkům pozemků.

9.6. Provozovatel vodovodního řadu DN 300 je oprávněn na služebných pozemcích provádět prohlídky a kontroly vodovodního řadu DN 300, udržovat a opravovat ho, to vše za účelem jeho provozování. Za tím účelem je provozovatel vodovodního řadu DN 300 oprávněn na služebné pozemky vstupovat a vjíždět po nezbytnou dobu a v nutném rozsahu, svůj vstup a vjezd na služebné pozemky je povinen vlastníkům pozemků předem oznámit, místo označit a zabezpečit. V případě havárie je provozovatel vodovodního řadu DN 300 oprávněn vstupovat a vjíždět na služebné pozemky bez předchozího oznámení, je však povinen po odstranění havárie svůj vstup a vjezd na služebné pozemky oznámit vlastníkům pozemků.

9.7. Služebnost se zřizuje na dobu neurčitou a bezúplatně.

9.8. Práva a povinnosti ze zřízené služebnosti přecházejí v plném rozsahu i na případné právní nástupce oprávněných a na každého dalšího vlastníka služebných pozemků.

9.9. Smluvní strany se dohodly na vyloučení použití ust. § 633 odst. 1 zákona č. 89/2012 Sb., občanský zákoník, v platném znění.

9.10. Povinní ze služebnosti jsou povinni trpět právo odpovídající služebnosti, popsané v čl. IX. této smlouvy.

9.11. První oprávněný ze služebnosti a druhý oprávněný ze služebnosti právo odpovídající služebnosti, jak je popsáno v čl. IX. této smlouvy, v plném rozsahu přijímají.

## X.

### Vznik služebnosti

10.1. Práva a povinnosti odpovídající služebnosti vzniknou zápisem do katastru nemovitostí provedeným na podkladě této smlouvy a návrhu na vklad do katastru nemovitostí, ke dni podání návrhu na vklad.

## C.

### Smlouva o zřízení služebnosti č. 2

## XI.

### Úvodní ustanovení, obsah služebnosti

11.1. Touto smlouvou se dále společnost Teplárny Brno, a.s. jako vlastník a provozovatel rozvodného tepelného zařízení a oprávněný ze služebnosti a kupující, do jejichž vlastnictví jsou kupní smlouvou dle části A. této smlouvy převáděny služebné pozemky v k.ú. Černovice, jako povinní ze služebnosti, dohodli na zřízení služebnosti tak, jak je uvedeno níže.

11.2. Služebnými pozemky jsou pozemek p.č. 2830/2 a pozemek označený geometrickým plánem č. 1862-180/2018 jako p.č. 2828/343, oba v k.ú. Černovice a v obci Brno, v okrese Brno - město (dále též služebné pozemky); rozsah služebnosti je vyznačen v geometrickém plánu č. 1875-123/2018. Geometrický plán č. 1875-123/2018 tvoří nedílnou součást této smlouvy.

11.3. Společnost Teplárny Brno, a.s. je vlastníkem a provozovatelem rozvodného tepelného zařízení, umístěného na služebných pozemcích. Jedná se o parovod uložený v železobetonovém kanále vnitřních rozměrů š. 1,2 x 0,7 m, o kondenzátní potrubí DN 100/200 v bezkanálovém uložení a o horkovod 2 x DN 125/250, taktéž v bezkanálovém uložení, jehož součástí je i svazek kabelových chrániček a metalických kabelů, uložených nad horkovodním potrubím (dále též jen rozvodné tepelné zařízení).

11.4. Oprávněný ze služebnosti je oprávněn na služebných pozemcích umístit, provozovat a udržovat rozvodné tepelné zařízení a provádět jeho úpravy za účelem modernizace nebo zlepšení výkonnosti.

11.5. Povinní ze služebnosti jsou povinni umožnit oprávněnému přístup na služebné pozemky k zajišťování provozu, běžné údržby, oprav a odstraňování poruch na rozvodném tepelném zařízení v kteroukoliv denní a noční dobu.

11.6. Služebnost se zřizuje na dobu neurčitou a bezúplatně.

11.7. Práva a povinnosti ze zřízené služebnosti přecházejí v plném rozsahu i na případné právní nástupce oprávněného a na každého dalšího vlastníka služebných pozemků.

11.8. Smluvní strany se dohodly na vyloučení použití ust. § 633 odst. 1 zákona č. 89/2012 Sb., občanský zákoník, v platném znění.

11.9. Povinní ze služebnosti jsou povinni trpět právo odpovídající služebnosti, popsané v čl. XI. této smlouvy.

11.10. Oprávněný ze služebnosti právo odpovídající služebnosti, jak je popsáno v čl. XI. této smlouvy, v plném rozsahu přijímá.

## XII.

### Vznik služebnosti

12.1. Práva a povinnosti odpovídající služebnosti vzniknou zápisem do katastru nemovitostí provedeným na podkladě této smlouvy a návrhu na vklad do katastru nemovitostí, ke dni podání návrhu na vklad.

## D.

### Společná závěrečná ustanovení

## XIII.

### Závěrečná ustanovení

13.1. Tato smlouva nabývá platnosti okamžikem jejího uzavření. Otázky touto smlouvou výslovně neupravené se řídí zákonem č. 89/2012 Sb., občanský zákoník, v platném znění, a ostatními obecně závaznými právními předpisy České republiky.

13.2. Smlouva je sepsána v pěti vyhotoveních.

13.3. Smluvní strany prohlašují, že se řádně seznámily s obsahem této smlouvy, že mu porozuměly a nemají vůči němu žádných výhrad, přičemž tuto smlouvu uzavírají na základě jejich svobodné, vážné a omylu prosté vůle, nikoli v tísní za nápadně nevýhodných podmínek, na důkaz čehož připojují pod tuto smlouvu své vlastnoruční podpisy.

13.4. Všechny smluvní strany zároveň prohlašují, že skutečnosti uvedené v této smlouvě nepovažují za obchodní tajemství ve smyslu ustanovení § 504 zákona č. 89/2012 Sb., občanský zákoník, v platném znění, a udělují svolení k jejich užití a zveřejnění bez stanovení jakýchkoli dalších podmínek.

13.5. Statutární město Brno je při nakládání s veřejnými prostředky povinno dodržovat ustanovení zákona č. 106/1999 Sb., o svobodném přístupu k informacím, v platném znění (zejména § 9 odst. 2 tohoto zákona). Kupující berou na vědomí, že na statutární město Brno jako územní samosprávný celek se vztahuje zákon č. 340/2015 Sb., o zvláštních podmínkách účinnosti některých smluv, uveřejňování těchto smluv a o registru smluv (zákon o registru smluv), v platném znění, a tato smlouva bude prostřednictvím registru smluv povinně uveřejněna. Statutární město Brno zašle smlouvu správci registru smluv k uveřejnění prostřednictvím registru smluv bez zbytečného odkladu, nejpozději však do 30 dnů od uzavření smlouvy. Tato smlouva nabývá účinnosti uveřejněním v registru smluv.

13.6. Dle obecného nařízení Evropského parlamentu a Rady (EU) 2016/679, o ochraně fyzických osob v souvislosti se zpracováním osobních údajů a o volném pohybu těchto údajů a o zrušení směrnice 95/46/ES, a souvisejících právních předpisů, v rámci informační povinnosti o zpracování osobních údajů prodávající informuje, že na stránce [www.brno.cz/GDPR](http://www.brno.cz/GDPR) je zveřejněna informace o nakládání s osobními údaji.

Doložka dle § 41 zákona č. 128/2000 Sb., o obcích (obecní zřízení), v platném znění

1. Záměr obce prodat NEMOVITOSTI uvedené v odst. 1.3. této smlouvy byl zveřejněn zákonem stanoveným způsobem od 6.6.2018.
2. Prodej NEMOVITOSTÍ uvedených v odst. 1.3. této smlouvy, zřízení služebnosti č. 1 a zřízení služebnosti č. 2 za podmínek této smlouvy byly schváleny Zastupitelstvem města Brna na zasedání č. Z8/04. konaném dne 5.3.2019.

Dne 19-07-2019



za statutární město Brno  
primátorka  
JUDr. Markéta Vaňková

Dne 31.5.2019

Vlastimil Novotný

Dne 31. 5. 2019

-----  
Kazimierz Zygmunt Smuniewski

Dne 12. 4. 2019

Brněnské vodárny a kanalizace, a.s.

Pisár

-----  
za společnost  
Brněnské vodárny a kanalizace, a.s.  
generální ředitel

Dne 25 -06- 2019

 **TEPLÁRNY BRNO**

Teplárny Brno, a.s.

5, 6.38 00 Brno  
34  
347534

-----  
za společnost  
Teplárny Brno, a.s.  
člen představenstva  
a generální ředitel



# VÝKAZ DOSAVADNÍHO A NOVÉHO STAVU ÚDAJŮ KATASTRU NEMOVITOSTÍ

Dosavadní stav				Nový stav													
Jznačení pozemku parc. číslem	Výměra parcely		Druh pozemku	Označení pozemku parc. číslem	Výměra parcely		Druh pozemku	Typ stavby	Způsob využití	Způsob využití	Zpřs. určení výměr	Porovnání se stavem evidence právních vztahů					
												Díl přechází z pozemku označeného v katastru nemovitostí		Číslo listu vlastnictví	Výměra dílu		Označení dílu
	ha	m <sup>2</sup>	Způsob využití		ha	m <sup>2</sup>	katastru nemovitostí	drívější poz. evidence				ha	m <sup>2</sup>				
2828/110	8	93	ostat.pl.	2828/110	6	14	ostat.pl.			0	2828/110	10001	6	14			
			ostat. komunikace													ostat. komunikace	
				2828/343	2	79	ostat. komunikace			0	2828/110	10001	2	79			
	8	93			8	93											

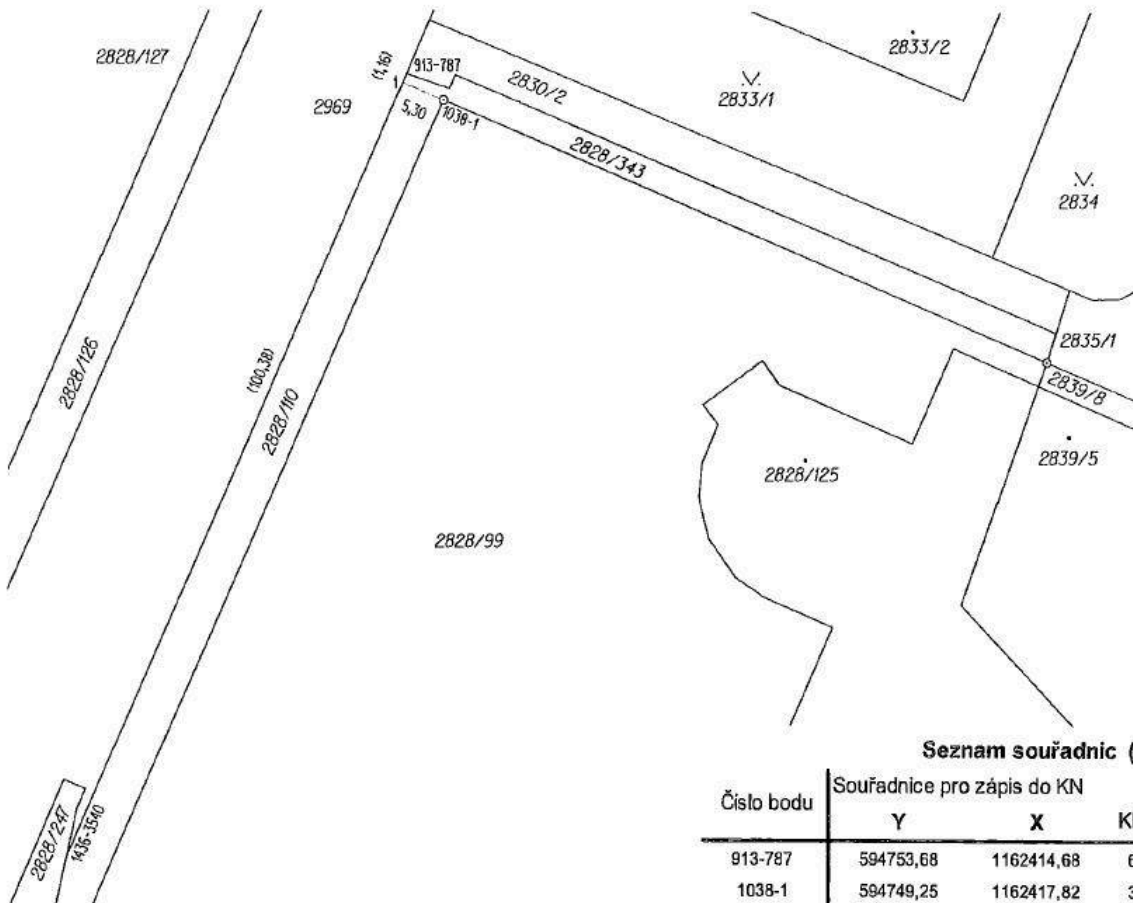

### Seznam souřadnic (S-JTSK)

Číslo bodu	Souřadnice pro zápis do KN			Poznámka
	Y	X	KK	
913-787	594753,68	1162414,68	6	
1038-1	594749,25	1162417,82	3	sloupek plotu
1436-3540	594793,84	1162507,94	6	
1	594754,14	1162415,74	3	doč.kolik-bod ohr.staveb.činnosti

<h2 style="margin: 0;">GEOMETRICKÝ PLÁN</h2> <h3 style="margin: 0;">pro rozdělení pozemku</h3>	Geometrický plán ověřil úředně oprávněný zeměměřický inženýr:		Stejnopis ověřil úředně oprávněný zeměměřický inženýr:		
	Jméno, příjmení:		Jméno, příjmení:		
	Ing. Zbyněk Červinka		Ing. Zbyněk Červinka		
	Číslo položky seznamu úředně oprávněných zeměměřických inženýrů:		Číslo položky seznamu úředně oprávněných zeměměřických inženýrů:		
	1696/1997		1696/1997		
	Dne: 18.7.2018      Číslo: 260/2018		Dne: 24. 7. 2018      Číslo: 273/2018		
Náležitostmi a přesností odpovídá právním předpisům		Tento stejnopis odpovídá geometrickému plánu v elektronické podobě uloženému v dokumentaci katastrálního úřadu.			
Zhotovil: <b>MapKart s.r.o.</b> Souhrady 4, 625 00 Brno IČO: 25572822		Katastrální úřad souhlasí s očíslováním parcel.		<div style="display: flex; align-items: center; justify-content: center;"> <div style="text-align: center;"> <p><b>KÚ pro Jihomoravský kraj</b> <b>KP Brno-město</b></p> <p>PGP-1360/2018-702</p> <p>2018.07.24 14:04:17 CEST</p> </div>  </div>	
Číslo plánu: <b>1862-180/2018</b>					
Okres: <b>Brno-město</b>					
Obec: <b>Brno</b>					
Kat.území: <b>Černovice</b>					
Mapový list: <b>KMD</b>					
Dosavadní vlastníci pozemků byla poskytnuta možnost seznámit se v terénu s průběhem navrhovaných nových hranic, které byly označeny předepsaným způsobem:					

# VÝKAZ DOSAVADNÍHO A NOVÉHO STAVU ÚDAJŮ KATASTRU NEMOVITOSTÍ

Dosavadní stav				Nový stav												
Označení pozemku parc. číslem	Výměra parcely		Druh pozemku	Označení pozemku parc. číslem	Výměra parcely		Druh pozemku	Typ stavby	Způsob využití	Způsob využití	Způsob využití	Porovnání se stavem evidence právních vztahů				
	ha	m <sup>2</sup>	Způsob využití		ha	m <sup>2</sup>	Způsob využití	Způsob využití				Způsob využití	Díl přechází z pozemku označeného v katastru nemovitostí	Číslo listu vlastnictví	Výměra dílu	
2828/110 2830/2												2828/110 2830/2	10001 10001			

Oprávněný: dle listiny  
Druh věcného břemene: dle listiny



### Seznam souřadnic (S-JTSK)

Číslo bodu	Souřadnice pro zápis do KN		
	Y	X	KK
913-787	594753,68	1162414,68	6
913-788	594750,97	1162408,39	6
1862-1	594754,14	1162415,74	3
5	594751,48	1162412,73	3
7	594749,79	1162408,88	6
8	594752,50	1162415,09	6
9	594752,99	1162416,23	3

<h2 style="margin: 0;">GEOMETRICKÝ PLÁN</h2> <p style="margin: 0;">pro vymezení rozsahu věcného břemene k části pozemku</p>	Geometrický plán ověřil úředně oprávněný zeměměřičský inženýr:	Stejnopis ověřil úředně oprávněný zeměměřičský inženýr:
	Jméno, příjmení: <b>Ing. Zbyněk Červinka</b>	Jméno, příjmení: <b>ing. Z. Červinka</b>
Číslo položky seznamu úředně oprávněných zeměměřičských inženýrů: <b>1696/1997</b>	Číslo položky seznamu úředně oprávněných zeměměřičských inženýrů: <b>1696/1997</b>	
Dne: <b>15.10.2018</b> Číslo: <b>406/2018</b>	Dne: <b>18.10.2018</b> Číslo: <b>414/2018</b>	
Náležitostmi a přesností odpovídá právním předpisům	Tento stejnopis odpovídá geometrickému plánu v elektronické podobě uloženému v dokumentaci katastrálního úřadu.	
Zhotovil: <b>MapKart s.r.o.</b> Souhrady 4, 625 00 Brno IČO: 25572822	Katastrální úřad souhlasí s očíslováním parcel.	
Číslo plánu: <b>1869-253/2018</b>	KÚ pro Jihomoravský kraj KP Brno-město PGP-1995/2018-702 2018.10.18 08:09:21 CEST	
Okres: <b>Brno-město</b>		
Obec: <b>Brno</b>		
Kat. území: <b>Černovice</b>		
Mapový list: <b>KMD</b>	Ověření stejnopisu geometrického plánu v listinné podobě.	
Dosavadním vlastníkům pozemků byla poskytnuta možnost seznámit se v terénu s průběhem navrhovaných nových hranic, které byly označeny předepsaným způsobem:		

# VÝKAZ DOSAVADNÍHO A NOVÉHO STAVU ÚDAJŮ KATASTRU NEMOVITOSTÍ

Dosavadní stav				Nový stav										
Označení pozemku parc. číslem	Výměra parcely		Druh pozemku Způsob využití	Označení pozemku parc. číslem	Výměra parcely		Druh pozemku Způsob využití	Typ stavby Způsob využití	Způsob určení výměry	Porovnání se stavem evidence právních vztahů				
	ha	m <sup>2</sup>			ha	m <sup>2</sup>				Díl přechází z pozemku označeného v katastru nemovitostí	dřívejší poz. evidenci	Číslo listu vlastnictví	Výměra dílu	
2828/110 2830/2										2828/110 2830/2	10001 10001			

Oprávněný : dle smlouvy

Druh věcného břemene : dle smlouvy

## Seznam souřadnic (S-JTSK)

Souřadnice pro zápis do KN

Č. bodu	Y	X	kód kv.
7	594751.28	1162411.62	3
11	594753.30	1162416.10	3
12	594750.62	1162417.24	3
13	594750.10	1162408.75	6
14	594747.27	1162409.92	6
15	594750.03	1162415.96	4
16	594752.80	1162414.99	4



<b>GEOMETRICKÝ PLÁN</b> pro vymezení rozsahu věcného břemene k části pozemku	Geometrický plán ověřil úředně oprávněný zeměměřický inženýr:	Stejnopis ověřil úředně oprávněný zeměměřický inženýr:
	Jméno, příjmení: <b>Ing. Václav Potáš</b>	Jméno, příjmení: <b>Ing. Václav Potáš</b>
	Číslo položky seznamu úředně oprávněných zeměměřických inženýrů: <b>1985/2000</b>	Číslo položky seznamu úředně oprávněných zeměměřických inženýrů: <b>1985/2000</b>
	Dne: <b>9.10.2018</b> Číslo: <b>291/2018</b>	Dne: <b>15.10.2018</b> Číslo: <b>295/2018</b>
Náležitosti a přesnosti odpovídá právním předpisům.		Tento stejnopis odpovídá geometrickému plánu v elektronické podobě uloženému v dokumentaci katastrálního úřadu.
Vyhovitel: <b>CZK s.r.o.</b> Skrochova 31, 615 00 Brno	Katastrální úřad souhlasí s očištváním parcel.	Ověření stejnopisu geometrického plánu v listinné podobě.
Číslo plánu: <b>1875-123/2018</b>	KÚ pro Jihomoravský kraj KP Brno-město PGP-1947/2018-702 2018.10.12 11:47:06 CEST	
Okres: <b>Brno-město</b>		
Obec: <b>Brno</b>		
Kat. území: <b>Černovice</b>		
Mapový list: <b>Brno 7-1/11</b>	Dosavadním vlastníkům pozemků byla poskytnuta možnost seznámit se v terénu s průběhem navrhovaných nových hranic, které byly označeny předepsaným způsobem.	