

NÁJEMNÍ SMLOUVA

č. 6440 – MPS6 – 2019-039

Níže uvedeného dne, měsíce a roku, smluvní strany:

1. Česká republika – Ministerstvo obrany

Sídlo: Tychonova 1, 160 01 Praha 6 - Hradčany

IČO: 60162694

DIČ: CZ60162694

Bankovní spojení: [REDAKCE]

Číslo účtu: 19-22232881/0710, var. symbol 62210

Za kterou jedná: [REDAKCE], zástupce vedoucího oddělení investic Praha odboru řízení staveb Agentury hospodaření s nemovitým majetkem, na základě pověření Ministra obrany ČR Ev. č. 233/4-30/2018-7542, ze dne 16. prosince 2018, vydaného ve smyslu ustanovení § 7 odst. 2 zák. č. 219/2000 Sb., o majetku České republiky a jejím vystupování v právních vztazích, ve znění pozdějších předpisů

Kontaktní osoba

- ve věcech smluvních: [REDAKCE]

Datová schránka: hjyaavk

Adresa pro doručování: Agentura hospodaření s nemovitým majetkem, Oddělení územní správy nemovitého majetku Praha, Hradební 772/12, P.O.BOX 45, 110 05 Praha 1.

dále také jen „pronajímatel“ na straně jedné

a

2. Lesy České republiky, s.p.

Zapsaný v Obchodním rejstříku vedeném u Krajského soudu v Hradci Králové, oddíl AXII, vložka 540

Sídlo: Přemyslova 1106/19, Nový Hradec Králové, 50008 Hradec Králové

IČ: 42196451

DIČ: CZ 42196451

Zastoupený: [REDAKCE] lesním správcem Lesní správy Františkovy Lázně, Chebská 34/8, 351 01 Františkovy Lázně, na základě Pověření ze dne 14.1.2019 uděleného Ing. Josefem Vojáčkem, generálním ředitelem

E-mail: [REDAKCE]

Datová schránka: e8jcfns

Adresa pro doručování: Lesní správa Františkovy Lázně, Chebská 34/8, Slatina, 35101 Františkovy Lázně

dále také jen „nájemce“ na straně druhé

uzavřely podle § 2201 a násl. zákona č. 89/2012 Sb., občanský zákoník (dále jen „OZ“), a v souladu s příslušnými ustanoveními zákona č. 219/2000 Sb., o majetku České republiky a jejím vystupování v právních vztazích (dále jen „ZMS“), ve znění pozdějších předpisů, tuto smlouvu:

Článek 1

Účel smlouvy

- 1.1. Účelem této smlouvy je na straně pronajímatele ve smyslu § 27 odst. 1 ZMS hospodárnější využití dočasně nepotřebného majetku.
- 1.2. Účelem této smlouvy je užití pronajaté věci pro uskladnění dřevní hmoty.

Článek 2

Předmět nájmu

- 2.1. Česká republika je výlučným vlastníkem a Ministerstvo obrany je příslušné hospodařit s následujícími nemovitými věcmi:
 - Pozemek KN 1350/1 o výměře 114 194 m², druh pozemku – ostatní plocha, způsob využití – sport. a rekr. pl., pozemek KN 1350/2 o výměře 4 329 m², druh pozemku – ostatní plocha, způsob využití – sport. a rekr. pl., pozemek KN 1325 o výměře 10 342 m², druh pozemku – ostatní plocha, způsob využití – sport. a rekr. pl., to vše zapsané na LV č. 55, pro katastrální území Dolní Žandov, obec Dolní Žandov, u Katastrálního úřadu pro Karlovarský kraj – katastrální pracoviště Cheb.

Předmětem nájmu je:

- Část pozemku KN 1350/1 o výměře 51 000 m², druh pozemku – ostatní plocha, způsob využití – sport. a rekr. pl., část pozemku KN 1350/2 o výměře 900 m², druh pozemku – ostatní plocha, způsob využití – sport. a rekr. pl., část pozemku KN 1325 o výměře 7 500 m², druh pozemku – ostatní plocha, způsob využití – sport. a rekr. pl., to vše zapsané na LV č. 55, pro katastrální území Dolní Žandov, obec Dolní Žandov, u Katastrálního úřadu pro Karlovarský kraj – katastrální pracoviště Cheb.
- 2.2. S uvedenými nemovitými věcmi přísluší hospodařit Ministerstvu obrany.
 - 2.3. Smluvní strany prohlašují, že nemovité věci uvedené v čl. 2.1. smlouvy jsou způsobilé k užívání v souladu s účelem nájmu podle čl. 1 smlouvy, který odpovídá jejich druhu a způsobu využití uvedenému v katastru nemovitostí.
 - 2.4. Nemovité věci, včetně součástí a příslušenství, tak jak jsou uvedeny v čl. 2.1. smlouvy, jsou předmětem nájmu a budou popsány v protokolu o fyzickém předání a převzetí předmětu nájmu.
 - 2.5. Hranice pozemků nejsou v terénu vytyčeny geodetickými značkami. Poloha pozemků viz příložený situační plán – příloha č. 1 smlouvy.
 - 2.6. Na pozemcích nevážnou právní a věcné vady.
 - 2.7. Pronajímatel touto smlouvou přenechává předmět nájmu nájemci do užívání za podmínek stanovených obecně právními předpisy, zejména OZ a ZMS, a konkrétně za podmínek ujednaných touto smlouvou. Nájemce předmět nájmu podle této smlouvy přijímá do užívání a má právo na nerušené užívání a pokojnou držbu předmětu nájmu za podmínek této smlouvy v rozsahu užívacího práva za předpokladu, že bude plnit své závazky vůči pronajímateli, zejména že bude řádně platit sjednané nájemné.
 - 2.8. Nájemce bude užívat předmět nájmu v souladu s právními předpisy ČR, pouze za účelem uvedeným v čl. 1.2. smlouvy a nedovolí (zabrání), aby byly užívány/spolouužívány jinými osobami a nedovolí ani, aby jakýmkoliv užíváním

předmět nájmu utrpěl škodu, či utrpěly škodu jiné osoby v souvislosti s užíváním předmětu nájmu. Nájemce je v užívání omezen v rozsahu právních předpisů a podle této smlouvy.

Článek 3

Doba nájmu

- 3.1. Doba trvání nájmu si smluvní strany v souladu s § 27 odst. 2 ZMS ujednávají jako dobu určitou od předání pozemků nájemci do předání pozemků zpět pronajímateli, nejpozději do 31.12. 2021.
- 3.2. Doba nájmu se automaticky neprodlužuje tím, že by užívání pokračovalo po dni, kdy měl užívací vztah skončit.
- 3.3. Pronajímatel předá nájemci předmět nájmu protokolárně, zpravidla v první den doby nájmu. Termín předání bude stanoven po vzájemné dohodě, nejpozději však k předání dojde do tří pracovních dnů poté, co o to nájemce požádá. Termín předání nájemce dohodne s kontaktní osobou pronajímatele pro věci provozní. Součástí předávacího protokolu je podrobný popis předmětu nájmu, jeho příslušenství a součástí, včetně inventarizace trvalých porostů ve vlastnictví pronajímatele a umístěných na předmětu nájmu.

Článek 4

Nájemné

- 4.1. Nájemce se zavazuje platit pronajímateli po dobu trvání nájmu pozemků v k.ú. Dolní Žandov nájemné ve výši 62 964,00 Kč/ročně.

Výpočet nájemného :

Celková výměra pronajatých pozemků	59 400 m ²
Nájemné za 1 m ²	1,06 Kč/rok
Nájemné za 59 400 m ²	62 964,00 Kč/rok

Nájemné je ve smyslu ustanovení § 51 odst. 1 písm. f) a § 56a zák. č. 235/2004 Sb., o dani z přidané hodnoty, v platném znění, osvobozeno od DPH bez nároku na odpočet.

- 4.2. Při stanovení výše nájmu se vycházelo z Výměru MF č. 01/2019 ze dne 28.11. 2018 s přihlédnutím k umístění pozemků v obci a k aktuálnímu počtu obyvatel. Smluvní strany se dohodly na tom, že pokud v době trvání nájmu dojde k upřesnění výměry pozemků, pak bude sjednán příslušný dodatek ke smlouvě, kterým dojde i k aktualizaci výše nájemného. Smluvní strany se dohodly na tom, že upřesněná výměra nebude mít vliv na již dříve zaplacenou výši nájemného.
- 4.3. Nájemce bude hradit nájemné 1x ročně a to na základě vystaveného daňového dokladu do 30.4. příslušného kalendářního roku, ve lhůtě splatnosti 30 dnů ode dne jeho doručení nájemci, na účet pronajímatele, uvedený v záhlaví této smlouvy.
- 4.4. Nájemné je považováno za uhrazené dnem připsání příslušné platby na účet pronajímatele. Je-li nájemce v prodlení s placením, je pronajímatel oprávněn účtovat nájemci úrok z prodlení v souladu s platnými právními předpisy (v době sjednání této smlouvy - nařízení vlády č. 351/2013 Sb., kterým se stanoví výše úroku z prodlení a nákladů spojených s uplatněním pohledávky, určuje odměna likvidátora, likvidačního správce a člena orgánu právnické osoby jmenovaného soudem a upravují některé otázky Obchodního věstníku a veřejných rejstříků právnických a fyzických osob).

- 4.5. Počínaje rokem následujícím po roce podpisu této smlouvy vždy s účinky od 1. ledna příslušného roku bude sjednaná výše nájemného každoročně upravována o inflaci. Rozhodujícím údajem pro úpravu výše nájemného je míra inflace vyjádřená přírůstkem průměrného ročního indexu spotřebitelských cen za předchozí rok, zveřejněná Českým statistickým úřadem. Úprava výše nájemného bude nájemci oznámena nejpozději do 31. března příslušného kalendářního roku, a to ve struktuře údajů dle čl. 4.1. smlouvy. Základem pro úpravu výše nájemného je výše nájemného, která byla naposled sjednána v souladu s touto smlouvou, čímž se rozumí i nájemné upravené výše uvedeným způsobem. Smluvní strany prohlašují, že úpravy výše nájemného podle tohoto odstavce budou považovat za závazný způsob určení ceny nájemného pro další období v souladu s § 2 odstavec 2 zákona č. 526/1990 Sb., o cenách, ve znění pozdějších předpisů, a nájemce se zavazuje upravené nájemné, jehož výše byla správně stanovena a řádně oznámena hradit. Pronajímatel je oprávněn za výše uvedených podmínek vyúčtovat upravené nájemné a nájemce je povinen je platit podle termínů dohodnutých ve smlouvě.
- 4.6. Skončí-li nájem před uplynutím stanovené doby, provede pronajímatel vyúčtování uhrazeného nájemného a písemně je zašle nájemci do 60 dnů od skončení nájmu. Smluvní strany se zavazují vydat si přeplatek / nedoplatek do 30 dnů od doručení vyúčtování nájemci.
- 4.7. Nájemce bude hradit daň z nemovitosti podle zák. č. 338/1992 Sb., o dani z nemovitosti podle zák. č. 338/1992 Sb., o dani z nemovitosti, ve znění pozdějších předpisů, za předmět nájmu. Zaplacenou částku nájemce uhradí pronajímateli na základě faktury pronajímatele, vystavené nejpozději do 30.6. každého kalendářního roku. První úhrada bude v roce 2020.

Článek 5

Užívání, změny, údržba a úpravy předmětu nájmu

- 5.1. Nájemce je povinen užívat předmět nájmu s péčí řádného hospodáře a jen ke sjednanému účelu.
- 5.2. Nájemce není oprávněn přenechat předmět nájmu nebo jeho jednotlivé části do podnájmu ani výpůjčky třetí osobě bez předchozího písemného souhlasu pronajímatele.
- 5.3. Nájemce je povinen při užívání předmětu nájmu dodržovat právní předpisy a další platné normy v oblasti bezpečnosti a ochrany zdraví při práci, dodržování předpisů v oblasti hygieny, ochrany životního prostředí, odpadového hospodářství, požární ochrany, umožní vstup orgánu vojenského požárního dozoru. Odpovídá za všechny případné škody vzniklé v důsledku porušení této jejich povinnosti.
- 5.4. Pronajímatel je oprávněn provádět kontroly předmětu nájmu za účelem ověření, zda nájemce předmět nájmu užívá řádným způsobem a v souladu s touto smlouvou.
- 5.5. Nájemce je povinen zdržet se umístování jakékoliv stavby na předmětu nájmu nebo provádění jakékoliv změny nebo úpravy předmětu nájmu a jeho součástí či příslušenství, pokud neobdrží předchozí písemný souhlas pronajímatele.
- 5.6. Pokud nájemce s předchozím písemným souhlasem pronajímatele provede změny či úpravy na předmětu nájmu, nemá po ukončení nájemního vztahu právo požadovat od pronajímatele jejich kompenzaci a je povinen je odstranit, pokud se s pronajímatelem nedohodne jinak.
- 5.7. Pronajímatel je povinen přenechat nájemci předmět nájmu tak, aby ho mohl užívat ke sjednanému účelu užívání.

- 5.8. Pronajímatel se zavazuje udržovat předmět nájmu v takovém stavu, aby mohl sloužit tomu užívání, pro které byl pronajat. Běžnou údržbu a drobné opravy věci provádí nájemce.
- 5.9. Pronajímatel se zavazuje zajistit nájemci nerušené užívání předmětu nájmu po dobu nájmu.

Článek 6

Pojištění a odpovědnost za škodu

- 6.1. Nájemce bere na vědomí, že předmět nájmu není ze strany pronajímatele pojištěn a pronajímatel nájemci neodpovídá za případnou škodu na majetku nájemce umístěném na a v předmětu nájmu.
- 6.2. Nájemce odpovídá za škodu způsobenou pronajímateli v souvislosti s touto smlouvou a v době trvání nájmu na předmětu nájmu, jakož i na jiném majetku pronajímatele nebo jiných osob. Rovněž odpovídá za škody na životním prostředí a všech jeho složkách v době platnosti této smlouvy. Smluvní strany se dohodly, že nájemce je povinen v případě vzniku jakékoli škody na předmětu nájmu neprodleně její vznik oznámit pronajímateli, bez zbytečného odkladu je písemně specifikovat a umožnit pronajímateli kontrolu předmětu nájmu. V souvislosti s plněním této smlouvy je nájemce povinen na své náklady předmět nájmu zabezpečit pro případ vzniku škody a odpovídá za újmu způsobenou v souvislosti se vznikem škody na majetku pronajímateli i jiným osobám jeho vlastním jednáním, jednáním jeho zaměstnanců či jeho zástupců nebo třetích stran.
- 6.3. Nájemce je povinen učinit všechna opatření, aby se následky poškození omezily na nejmenší možnou míru a aby bylo pronajímateli umožněno uplatnit případné nároky na náhradu škody vůči třetím osobám.
- 6.4. Při vzniku škodní události, která nastala za okolností nasvědčujících spáchání trestného činu nebo přestupku, má nájemce povinnost oznámit událost neprodleně Policii ČR. Vznik jiné škody než v důsledku okolností naznačujících spáchání trestného činu či přestupku na majetku ve vlastnictví pronajímatele jsou nájemci povinni neprodleně písemně oznámit pronajímateli. Současně je povinen zaslat pronajímateli kopie veškerých vyhotovených dokumentů, zejména zápisu o vzniku škodní události, popřípadě písemný protokol vyhotovený policií, atd.

Článek 7

Skončení nájmu

- 7.1. Nájem podle této smlouvy končí:
 - 7.1.1. Uplynutím ujednané doby nájmu. Smluvní strany výslovně vylučují možnost uplatnění ustanovení § 2230 odst. 1 OZ. Nájem podle této smlouvy se automaticky neprodlužuje.
 - 7.1.2. Písemnou dohodou smluvních stran.
 - 7.1.3. Písemnou výpovědí bez uvedení důvodu. Výpovědní doba činí tři kalendářní měsíce a plyne od prvního dne kalendářního měsíce po doručení výpovědi druhé smluvní straně.
 - 7.1.4. Písemnou výpovědí podle § 2232 OZ, tj. porušuje-li druhá smluvní strana zvláště závažným způsobem své povinnosti, za což se považuje zejména
 - a) Užívá-li nájemce předmět nájmu takovým způsobem, že jej opotřebovává nad míru přiměřenou okolnostem, nebo že hrozí zničení věci a nezjedná nápravu, k níž ho pronajímatel v souladu s § 2228 odst. 1 OZ vyzval,

- b) nezaplatí-li nájemce nájemné ani do splatnosti příštího nájemného nebo zálohy, i přes postup pronajímatele podle § 2228 odst. 4 OZ
– okamžité skončení nájmu bez výpovědní doby.

7.1.5. Písemnou výpověď pronajímatele z některého z následujících důvodů, představujících hrubé porušení smlouvy nájemcem:

- a) nájemce je v prodlení s uhrazením nájemného a dlužnou částku neuhradí ani do deseti (10) dnů ode dne, kdy mu bylo doručeno písemné upozornění pronajímatele na prodlení s výzvou k nápravě;
- b) nájemce užívá předmět nájmu i k jinému než sjednanému účelu;
- c) nájemce i přes písemné upozornění pronajímatele porušuje požární a hygienické předpisy a předpisy v oblasti ochrany životního prostředí a nakládání s odpady;
- d) nájemce umožnil užívání předmětu nájmu bez předchozího písemného souhlasu pronajímatele jiné třetí osobě (podnájem, výpůjčka apod.).

Výpovědní doba činí jeden kalendářní měsíc a plyne od prvního dne kalendářního měsíce po doručení výpovědi nájemci.

7.1.6. Písemnou výpověď nájemce z některého z následujících důvodů, představujících hrubé porušení smlouvy pronajímatelem:

- a) pronajímatel svévolně či bezdůvodně brání nájemci v dosažení účelu této smlouvy, aniž by pronajímatel provedl nápravu ve lhůtě deseti (10) dnů ode dne, kdy mu byla doručena písemná výzva nájemce k nápravě;
- b) stane-li se předmět nájmu nepoužitelný k ujednanému účelu smlouvy a pronajímatel i přes písemné upozornění nájemce bez zbytečného prodlení neobnoví možnost nájemce předmět nájmu ke sjednanému účelu smlouvy užívat.

Výpovědní doba činí jeden kalendářní měsíc a plyne od prvního dne kalendářního měsíce po doručení výpovědi pronajímateli.

7.1.7. Okamžitým skončením nájmu podle § 27 odst. 2 ZMS, pokud přestanou být plněny podmínky podle § 27 odst. 1 ZMS, za kterých může pronajímatel předmět nájmu poskytnout do užívání.

7.2. Pokud nájemce ke dni skončení nájmu předmět nájmu nevyklidí a řádně pronajímateli nepředá, je nájemce povinen zaplatit pronajímateli náhradu za bezesmluvní užívání předmětu nájmu ve výši odpovídající obvyklému nájemnému. Tím není dotčeno právo pronajímatele vymáhat po nájemci smluvní pokutu za opožděné předání předmětu nájmu.

7.3. Nájemce je povinen nejpozději v poslední den nájmu předmět nájmu pronajímateli protokolárně předat ve stavu, v jakém jej převzal do užívání, s přihlédnutím k obvyklému opotřebení při řádném užívání. Termín předání bude stanoven po vzájemné dohodě tak, aby zpravidla připadal na pracovní den a dobu mezi 7:00 – 14:00; nejpozději však k předání dojde do tří pracovních dnů poté, co o to nájemce požádá. Termín předání nájemce dohodne s kontaktní osobou pronajímatele pro věci provozní. Součástí předávacího protokolu bude podrobný popis předmětu nájmu, jeho příslušenství a součástí, včetně inventarizace trvalých porostů ve vlastnictví pronajímatele a umístěných na předmětu nájmu. Předmět nájmu, včetně součástí a příslušenství, bude vyklizený a uklizený. Nebude-li předmět nájmu v den předání vyklizený a uklizený, má pronajímatel právo převzetí nájemci odepřít. O důvodech, proč k převzetí nedošlo, bude sepsán písemný protokol, ve kterém obě strany uvedou stanovisko k důvodům odepření převzetí.

Článek 8

Smluvní pokuty

- 8.1.** Smluvní strany sjednávají tyto smluvní pokuty pro případ porušení povinností nájemce:
- 8.1.1.** V případě porušení povinnosti nájemce podle čl. 5.2. smlouvy (neodsouhlasené sjednání nájmu nebo užívání jiné osobě) je nájemce povinen zaplatit pronajímateli smluvní pokutu ve výši 1000,00 Kč.
- 8.1.2.** V případě porušení povinnosti nájemce podle čl. 5.5. nebo čl. 5.8. smlouvy (provedení předem písemně neodsouhlasených změn na předmětu nájmu nebo jeho součástí nebo neprovádění běžné údržby a oprav věci) je nájemce povinen zaplatit pronajímateli smluvní pokutu ve výši 1000,00 Kč.
- 8.2.** V případě vzniku práva pronajímatel uplatnit vůči nájemce smluvní pokutu vystaví pronajímatel fakturu s lhůtou splatnosti 21 dní ode dne jejího doručení povinné smluvní straně. Faktura musí splňovat náležitosti daňového dokladu dle ustanovení § 29 odst. 1 zákona č. 235/2004 Sb., o dani z přidané hodnoty. Faktura se považuje za uhrazenou okamžikem připsání fakturované částky na účet pronajímatele uvedený na faktuře.
- 8.3.** Uhrazení smluvní pokuty nezabavuje nájemce povinnosti odstranit porušení právní povinnosti, za které byla smluvní pokuta uložena, a nahradit pronajímateli škodu, vzniklou mu porušením povinnosti zajištěné smluvní pokutou v plném rozsahu. Smluvní strany výslovně vylučují možnost aplikace § 2050 OZ.

Článek 9

Doručování

- 9.1.** Veškerá oznámení, která musí či mohou být učiněna podle nebo v souvislosti s touto smlouvou budou učiněna a doručena písemně do sídla smluvního partnera osobně, nebo uznávaným doručovatelem nebo doporučenou poštou, nedohodnou-li se strany písemně jinak.
- 9.2.** V případě pochybností se za doručení písemnosti příslušné smluvní straně považuje její předání do dispoziční sféry této smluvní strany, kterým se rozumí i umístění písemnosti anebo oznámení o jejím uložení u držitele poštovní licence do náležitě označené poštovní schránky této smluvní strany. Smluvní strany zároveň výslovně sjednávají, že každá písemnost se považuje za doručenu druhé smluvní straně 15. den ode dne jejího prokazatelného odeslání smluvní stranou na zaslací adresu smluvní strany uvedenou ve smlouvě, pokud k jejímu doručení prokazatelně nedojde dříve dle předchozí věty.

Článek 10

Závěrečná ujednání

- 10.1.** Smluvní strany se dohodly, že vztahy v této smlouvě neupravené se řídí ZMS a OZ. Smluvní strany se dále dohodly, že případné spory, které nebudou vyřešeny dohodou, budou řešeny před soudem obecně příslušným dle sídla pronajímatele.
- 10.2.** Nájemce není oprávněn zcela ani zčásti postoupit na třetí osobu žádné ze svých práv, ani žádný ze svých závazků plynoucích z této smlouvy bez předchozího písemného souhlasu pronajímatele.
- 10.3.** Uživatel bere na vědomí, Ministerstvo ve smyslu zákona č. 110/2019 Sb., o zpracování osobních údajů, shromažďuje a zpracovává jeho osobní údaje, a to za účelem realizace této smlouvy. Jiné využití se vylučuje. Ministerstvo ve smyslu výše uvedeného zákona uživatele informuje, že má právo na informace a svobodný přístup ke zpracovávaným osobním údajům, právo na opravu zpracovávaných osobních údajů v případě jejich změny, právo žádat o výmaz osobních údajů po skončení užívacího

vztahu, právo na omezení zpracování osobních údajů, právo na přenositelnost, tj. poskytnutí shromážděných osobních dat jinému subjektu na základě žádosti, právo vznést námitku proti zpracování osobních dat a právo podat stížnost na pochybení při zpracování osobních dat příslušnému dozorovému orgánu.

- 10.4. Smluvní strany se zavazují zachovávat mlčenlivost o skutečnostech, o nichž se dozvěděly v souvislosti s plněním této smlouvy a nesdělovat je třetím stranám. Nájemce bere na vědomí, že pronajímatel je ve smyslu § 2 odst. 1 zákona č. 106/1999 Sb., o svobodném přístupu k informacím, ve znění pozdějších předpisů, povinným subjektem a souhlasí se zveřejněním této smlouvy v režimu tohoto zákona.
- 10.5. Tuto smlouvu lze platně měnit pouze písemnými, vzestupně číslovanými dodatky, podepsanými oběma smluvními stranami.
- 10.6. Tato smlouva o 4 listech je vyhotovena ve dvou výtiscích, z nichž pronajímatel obdrží jeden výtisk a nájemce obdrží také jeden výtisk.
- 10.7. Tato smlouva nabývá platnosti dnem podpisu poslední smluvní strany a účinnosti dnem uveřejnění v registru smluv podle zákona č. 340/2015 Sb., o zvláštních podmínkách účinnosti některých smluv, uveřejňování těchto smluv a o registru smluv (zákon o registru smluv).
- 10.8. Smluvní strany prohlašují, že si tuto smlouvu před podpisem přečetly a stvrzují, že byla uzavřena po vzájemné shodě na jejím obsahu, podle jejich pravé svobodné vůle, určitě, vážně a srozumitelně, nikoliv v tísní za nápadně nevýhodných podmínek.
- 10.9. Nedílnou součástí této smlouvy jsou dále její přílohy, a to:
Příloha č. 1 : situační zakres předmětu nájmu

V Praze dne - 4 -07- 2019
Za pronajímatele

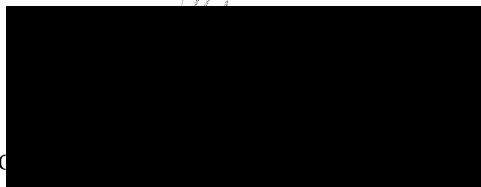

ho

Česká republika
Ministerstvo obrany
Agentura hospodaření s nemovitým
majetkem

Ve Františkových Lázních dne 18 -06- 2019
Za nájemce

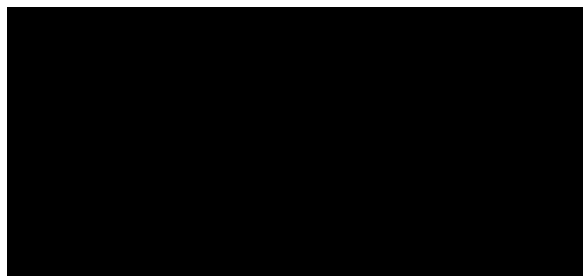

čičku

2125/1

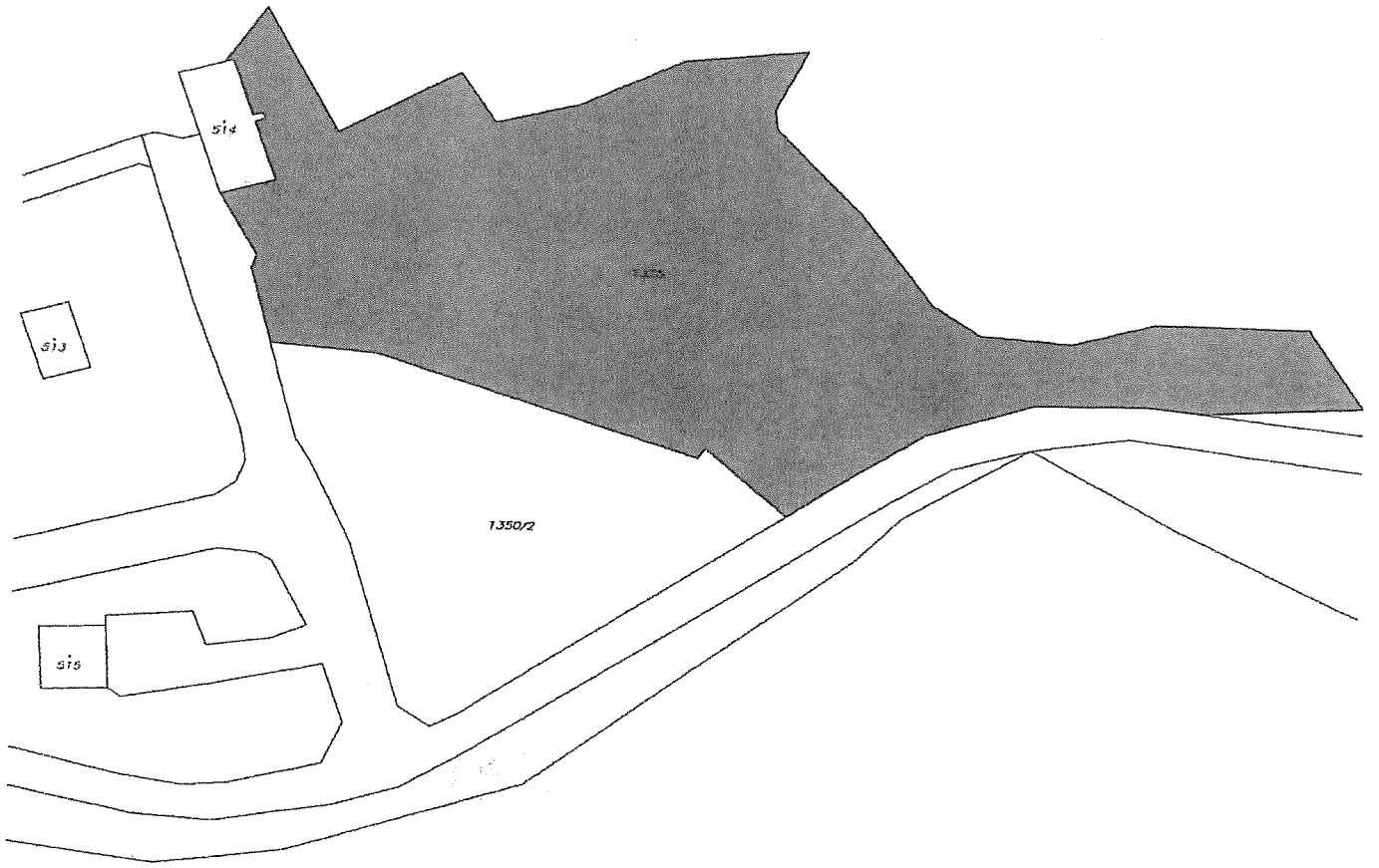

1350/2

II
1300/2

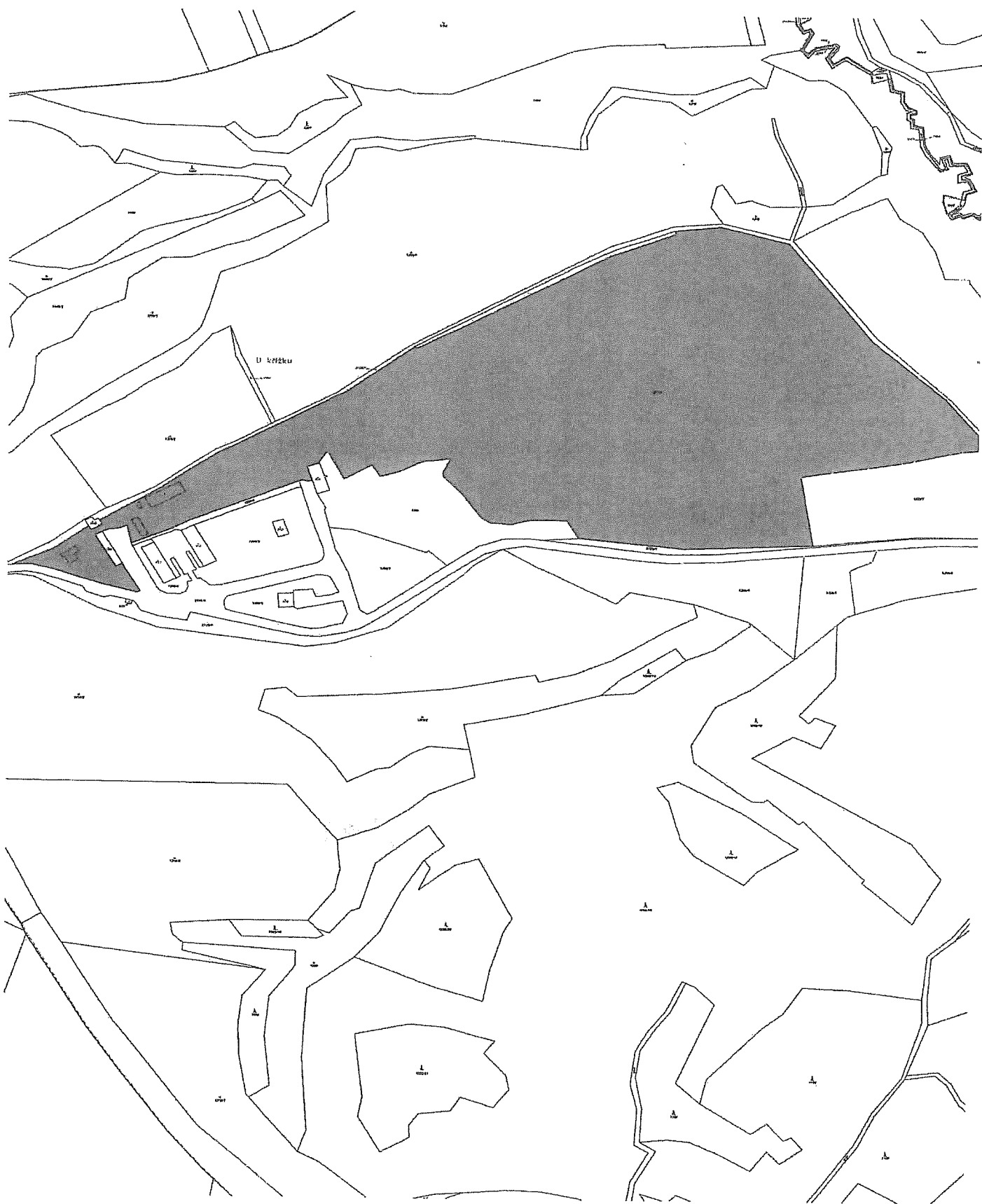

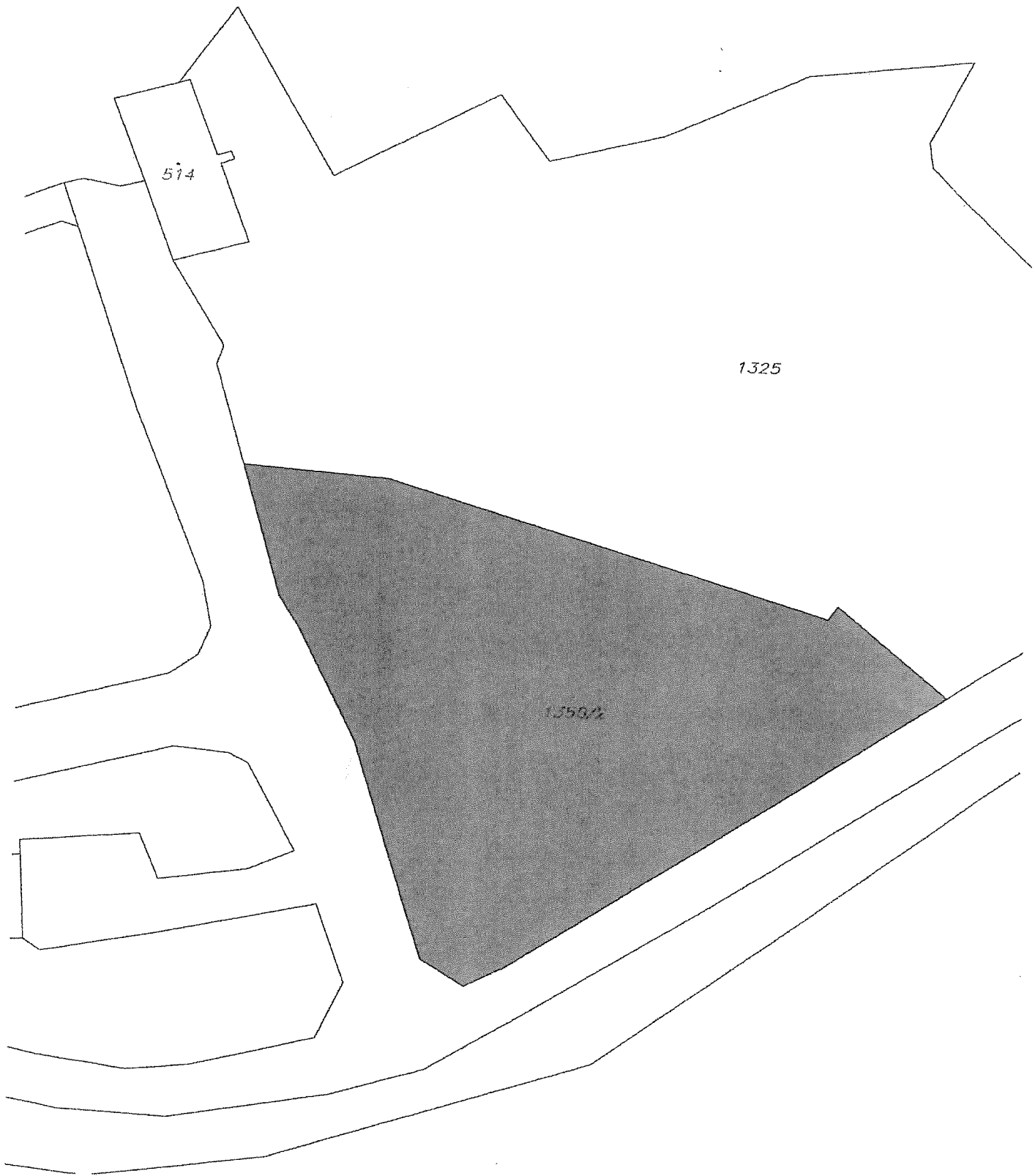

574

1325

1350/2

10