

SMLOUVA O DÍLO

zavřená podle § 2586 a násl. zákona č. 89/2012 Sb., občanský zákoník,
ve znění pozdějších předpisů (dále jen „občanský zákoník“)
(dále jen „smlouva“)

Smluvní strany

Česká republika – Policejní akademie České republiky v Praze

Sídlo: Lhotecká 559/7, 143 01 Praha 4
IČ: 48135445
DIČ: CZ48135445
Zastoupená: 
Bankovní spojení: ČNB Praha 1
Číslo účtu: 2100881/0710

Pověřený pracovník: 

(dále jen „objednatel“)

a

ROYAL DIAMOND – stavební společnost s.r.o.

Sídlo: Na Zavadilce 3/1936, 160 00 Praha 6
IČ: 471 22 439
DIČ: CZ 471 22 439
Zastoupená: 
Bankovní spojení: Moneta Money Bank a.s.
Číslo účtu: 804 607 684/0600

Pověřený pracovník: 

Telefon:

E-mail:

Zapsaná v obch. rejstříku Městského soudu v Praze, oddíl C, vložka 13 420

(dále jen „zhotovitel“)

Odpovědná osoba objednatele (technický dozor): 

Vedoucí stavby zhotovitele: 

Článek I.
Předmět smlouvy

1. Předmětem plnění této smlouvy je provedení rekonstrukce kruhového objezdu před budovou rektorátu na jižní straně v areálu Policejní akademie České republiky v Praze podle projektové dokumentace z července 2018, zpracované společností, MEPRO s.r.o., nám. Před Bateriemi 912/6, 162 00 Praha 6, IČ 48025721 podle podmínek stanovených objednatelem v zadávací dokumentaci veřejné zakázky s názvem „**Rekonstrukce kruhového objezdu - rektorát**“, evidované v národním elektronickém nástroji NEN pod systérovým číslem N006/19/V00017020 a v souladu s právními normami a technickými předpisy platnými v České republice (dále jen „dílo“).
2. Zhotovitel se zavazuje provést dílo na svůj náklad a nebezpečí a objednatel se zavazuje dílo převzít a zaplatit zhotoviteli za řádně a včas zhotovené a předané dílo sjednanou cenu podle článku III. této smlouvy.
3. Součástí stavebních prací (díla) je rovněž:
 - a) kontrola veškerých podkladů pro plnění stavebních prací poskytnutých objednatelem, včetně projektové dokumentace,
 - b) veškerá činnost související se zajištěním potřebných povolení pro zřízení a provozování místa provádění stavebních prací (dále také „staveniště“), pro dopravu materiálu z a na staveniště, včetně úhrady příslušných správních a jiných poplatků,
 - c) zřízení, provozování a likvidace zařízení staveniště, včetně odstranění případných škod na majetku objednatele či třetích osob, pokud takové škody vznikly v souvislosti s prováděním stavebních prací,
 - d) dopravní opatření, zábory, likvidace a uložení veškerých odpadů vzniklých při plnění této smlouvy, uložení přebytečné zeminy,
 - e) provedení veškerých zkoušek jednotlivých částí plnění a plnění jako celku, jejichž povinnost provedení vyplývá z obecně platných předpisů, včetně technických norem, nebo z této smlouvy a jejích příloh, a vyhotovení a předání protokolů o provedení zkoušek objednateli,
 - f) zajištění a předání veškerých dokladů k plnění a jeho částem objednateli, zejména návodů k obsluze a údržbě, prohlášení o shodě, certifikátů, atestů, apod.,
 - g) veškeré další práce, činnosti a úkony potřebné pro plnění, které zhotovitel vzhledem ke své odbornosti, znalosti staveniště a stavebních prací mohl a měl předpokládat.

Článek II.
Způsob a termín zhotovení díla, předání díla

1. Zhotovitel je při zhotovení díla povinen postupovat s odbornou péčí, podle svých nejlepších znalostí a schopností, přičemž je při své činnosti povinen chránit zájmy a dobré jméno objednatele a postupovat v souladu s jeho pokyny. V případě nevhodných pokynů objednatele je zhotovitel povinen na nevhodnost těchto pokynů

objednatel p ísemn ě upozornit, v opaĉn ěm p ř ípad ě nese zhotovitel zejm ěna odpov ědnost za vady a za škodu, které v d ůsledku nevhodn ěch pokyn ů objednatele objednateli anebo zhotoviteli anebo t řet ěm osob ěm vznikly.

2. Ned ělnou souĉast ě t ěto smlouvy je ěasov ěy harmonogram realizace v ěstavby, kter ěy tvo ř í p ř ílohu ě. 2 t ěto smlouvy. Zhotovitel je povinen prov ěd ět stavebn ěe p ř ace v souladu s t ěmto ěasov ěm harmonogramem.
3. Zhotovitel se zavazuje zah ějit p ř ace na p ř edm ětn ěm d ěle po podpisu t ěto smlouvy bez zbyteĉn ěho odkladu, **nejpozd ěji 1. 7. 2019**
4. **Term ěn zhotoven ě a p ř edan ěe ř ědn ě zhotoven ěho d ěla je nejpozd ěji do 30. 9. 2019.**
5. Objednatel se zavazuje p ř edat zhotoviteli staven ěst ě v dohodnut ěm term ěnu, nejpozd ěji v ěsak v den zah ějen ě p ř ac ě.
6. Āinnost zhotovitele spojen ěa s uskuteĉn ěv ěn ěm d ěla bude prov ěd ěna za provozu objektu, zpravidla v pracovn ěe dny od 8:00 do 16:00 hod. Hluĉn ěe bourac ěe p ř ace budou prov ěd ěny po 16:00 v pracovn ěe den nebo v soboty ěi ned ěle, a to dle dohody s odpov ědnou osobou objednatele. Zm ěna tohoto omezen ěe je mo ězn ěa po dohod ěe s odpov ědnou osobou objednatele.
7. M ěstem p ř edan ěe d ěla je m ěsto zhotoven ěe d ěla. O p ř edan ěe a p ř evzet ěe d ěla nebo jeho ěasti bude zhotovitelem vyhotoven protokol o p ř edan ěe a p ř evzet ěe d ěla (d ěle jen „protokol“) ve dvou (2) vyhotoven ěch, kter ěy bude podeps ěn ob ěma smluvn ěe m ě stranami a ka ěd ěa ze smluvn ěch stran obdr ěeji po jednom (1) vyhotoven ěe protokolu.
8. Objednatel je opr ěv ěn ěm odm ětnout p ř evzet ěe d ěla nebo jeho ěasti, pokud d ělo nebo jeho ěast nebude zhotoveno ř ědn ěe v souladu s touto smlouvou a ve sjednan ěe kvalit ěe, p ř íĉem ěz v takov ěm p ř ípad ěe objednatel d ůvody odm ětnut ěe p ř evzet ěe d ěla nebo jeho ěasti p ísemn ěe zhotoviteli sd ěl ěe, a to nejpozd ěji do p ěti (5) pracovn ěch dn ů od odm ětnut ěe p ř evzet ěe d ěla nebo jeho ěasti. Na n ěsledn ěe p ř edan ěe d ěla nebo jeho ěasti se pou ěeji v ěy ěe uveden ěa ustanoven ěe tohoto ěl ěnku.
9. D ělo je považov ěno za dokonĉen ěe, pokud jsou dokonĉen ěe ve ěsker ěe p ř ace a dod ěvky, které jsou p ř edm ětem t ěto smlouvy, po ř ědn ěe kolaudaci, ř ědn ěm p ř edan ěe a p ř evzet ěe d ěla, po odstran ěen ěe v ěech vad a nedod ělek ů. V souladu s t ěmto zhotovitel dolo ěeji ve ěskerou p ísemnou dokumentaci, z ěpisy a protokoly o zkou ěk ěch a reviz ěch vy ěadovan ěch p ř íslu ěn ěy m ě technick ěy m ě normami. Souĉast ěe d ěla budou i p ř edepsan ěe certifik ěty, z ěruĉn ěe listy, n ěvody k obslu ěe a dal ěeji dokumentace pro provoz, v ěe v ěesk ěm jazyce.
10. P ř ípadn ěe škody na zhotoven ěe v ěci nese od poĉ ětku zhotovov ěn ěe do koneĉn ěho p ř edan ěe a fin ěln ěho p ř evzet ěe d ěla zhotovitel.
11. Zhotovitel se zavazuje, ěe odstran ěe v ěechny vady a nedod ělky zji ět ěn ěe p ř í p ř ej ěmce d ěla do p ěti (5) pracovn ěch dn ů po ukonĉen ěe p ř ej ěmac ěeho ř ězen ěe, pokud se strany nedohodnou jinak.

12. Zhotovitel je povinen vyklidit staveniště nejpozději do pěti (5) dnů ode dne předání a převzetí všech stavebních prací. Nevyklidí-li zhotovitel staveniště ve sjednaném termínu, je objednatel oprávněn zabezpečit vyklizení staveniště třetí osobou a náklady s tím spojené uhradí objednateli zhotovitel.

Článek III.

Cena díla a platební podmínky

1. Smluvní strany se dohodly, že za dílo řádně zhotovené a předané podle této smlouvy objednatel zaplatí zhotoviteli cenu díla ve výši
- | | |
|---------|-------------------------|
| CENA: | 1.798.727,37 Kč bez DPH |
| DPH 21% | 377.732,75 Kč DPH |
| CELKEM | 2.176.460,11 Kč s DPH |
- Slovy: dva miliony sto sedmdesát šest tisíc čtyři sta šedesát korunčeských a jedenáct haléřů.
2. Cena díla uvedená v článku III. odstavce 1 této smlouvy je konečná (nejvýše přípustná) a zahrnuje veškeré výlohy, výdaje a náklady vzniklé zhotoviteli v souvislosti se zhotovením a předáním díla. Cena za jednotlivé stavební práce a materiál je uvedena v položkovém rozpočtu, jenž tvoří přílohu č. 3 této smlouvy.
3. Cenu díla uvedenou v článku III. odstavce 1 této smlouvy lze měnit jen v případě změny zákonné sazby DPH nebo změny povinné osoby k dani podle zákona č. 235/2004 Sb., o dani z přidané hodnoty, ve znění pozdějších předpisů.
4. V případě přenesené daňové povinnosti (osobou povinnou k dani ve smyslu ustanovení § 92a a násl. zákona č. 235/2004 Sb., o dani z přidané hodnoty, ve znění pozdějších předpisů, je objednatel) vystaví zhotovitel fakturu pouze na cenu bez DPH. Zhotovitel tuto skutečnost vyznačí na faktuře.
5. Platba za uskutečněné dílo bude provedena bezhotovostním platebním převodem na základě daňového dokladu (dále jen „faktury“) na základě dílčích faktur vystavených zhotovitelem vždy po čtrnácti (14) dnech od zahájení prací na díle na základě skutečně provedených prací uvedených v předávacím protokolu a soupisu prací.
6. Zhotovitel je povinen přiložit dílčí fakturu ve dvojnásobném vyhotovení s kopií předávacího protokolu a kopií soupisu prací dle předchozího odstavce. Každá faktura bude označena pořadovým číslem.
7. Součet jednotlivých dílčích faktur nesmí přesáhnout 70% ceny díla uvedené v článku III. odstavce 1 této smlouvy.
8. Závěrečná faktura vystavená zhotovitelem ve dvojnásobném vyhotovení bude objednatelem uhrazena bezhotovostním platebním převodem po řádném zhotovení a předání celého díla formou předávacího protokolu, odsouhlaseného objednatelem. Závěrečná faktura bude zhotovitelem vystavená nejpozději do tří (3) pracovních dnů

po řádném převzetí díla a doručena na adresu objednatele uvedenou v záhlaví této smlouvy o dílo.

9. Zhotovitel je povinen přiložit k závěrečné faktuře kopii protokolu o předání díla.
10. Smluvní strany se dohodly na lhůtě splatnosti dílčích faktur v délce čtrnácti (14) kalendářních dnů ode dne doručení faktury objednateli na kontaktní adresu objednatele a na lhůtě splatnosti závěrečné faktury v délce dvacetjedna (21) kalendářních dnů ode dne doručení faktury objednateli na kontaktní adresu objednatele. V případě pochybností se má za to, že dnem doručení se rozumí třetí den od prokazatelného dne odeslání faktury. Veškeré faktury musí obsahovat náležitosti stanovené právními, účetními a daňovými předpisy a dále vyčíslení zvláště ceny díla bez DPH, zvláště DPH a celkovou cenu díla včetně DPH.
11. Cena díla se považuje za uhrazenou okamžikem odepsání fakturované ceny díla z bankovního účtu objednatele. Pokud objednatel uplatní nárok na odstranění vady díla ve lhůtě splatnosti faktury, není objednatel povinen až do odstranění vady díla uhradit cenu díla. Okamžikem odstranění vady díla začne běžet nová lhůta splatnosti faktury v délce třiceti (30) kalendářních dnů.
12. Objednatel nebude poskytovat zhotoviteli jakékoliv zálohy na úhradu ceny díla.
13. Objednatel je oprávněn před uplynutím lhůty splatnosti faktury vrátit bez zaplacení fakturu, která neobsahuje náležitosti stanovené touto smlouvou nebo budou-li tyto údaje uvedeny chybně. Zhotovitel je povinen podle povahy nesprávnosti fakturu opravit nebo nově vyhotovit. V takovém případě není objednatel v prodlení se zaplacením ceny díla. Okamžikem doručení náležitě doplněné či opravené faktury začne běžet nová lhůta splatnosti faktury v délce uvedené v článku III. odstavce 10 této smlouvy.

Článek IV.

Povinnosti zhotovitele

1. Zhotovitel odpovídá za průběh prací, včetně pořádku na staveništi a za dodržování všech bezpečnostních předpisů, zejména požární ochrany a bezpečnosti a ochrany zdraví při práci.
2. Z důvodu provádění prací za provozu areálu, je zhotovitel povinen provést opatření k zajištění všech osob pohybujících se v objektu objednatele (vymezení staveniště, výstražné informace apod.). Objednatel se zavazuje zajistit pracovníkům zhotovitele během plnění předmětu této smlouvy, je-li to nezbytné, přístup na příslušná pracoviště objednatele a součinnost nezbytnou k provedení předmětu plnění. Zhotovitel se zavazuje dodržovat v objektech objednatele příslušné vnitřní pokyny a směrnice stanovující provozně technické a bezpečnostní podmínky pohybu osob v objektech objednatele. Při plnění této smlouvy v objektech objednatele musí zhotovitel v maximální míře respektovat nutnost zajištění nerušeného užívání objektů jejich uživateli.

3. Zhotovitel je povinen při plnění této smlouvy postupovat svědomitě a s řádnou a odbornou péčí. Zhotovitel je povinen pověřit plněním závazků z této smlouvy pouze ty své zaměstnance, kteří jsou k tomu odborně způsobilí.
4. Zhotovitel není oprávněn použít ve svých dokumentech, prezentacích či reklamě odkazy na objednatele nebo jakýkoliv jiný odkaz, který by mohl být i nepřímo vést k identifikaci objednatele, bez předchozího písemného souhlasu objednatele. Výše uvedeným omezením není dotčena možnost zhotovitele uvádět činnost dle této smlouvy jako svou referenci ve svých nabídkách v zákonem stanoveném rozsahu.
5. Po celou dobu plnění této smlouvy zhotovitel zodpovídá za dodržování bezpečnosti a ochrany zdraví při práci a dodržování příslušných ustanovení zákoníku práce u svých zaměstnanců. Stejně tak odpovídá i za dodržování požární ochrany při plnění této smlouvy. Zhotovitel i jeho zaměstnanci musí respektovat kontrolní činnost objednatele přijímáním účinných opatření bez prodlení.
6. Přijmout opatření, aby během uskutečňování díla nedošlo ke škodám na majetku, včetně podzemních sítí.
7. Zhotovitel se zavazuje, že zodpovídá za škody způsobené všemi účastníky výstavby na zhotovovaném díle po celou dobu výstavby, tj. do převzetí díla zadavatelem (objednatelem) bez vad a nedodělků, stejně tak za škody způsobené svou činností zadavateli nebo třetí osobě na majetku, tzn., že v případě jakéhokoliv narušení či poškození majetku je zhotovitel povinen bez zbytečného odkladu tuto škodu odstranit a není-li to možné, tak finančně uhradit.
8. Zhotovitel je povinen na výzvu objednatele nejpozději do tří (3) kalendářních dnů doložit, že má platné pojištění odpovědnosti za způsobenou škodu s minimálním limitem plnění 1 mil. Kč za každý jednotlivý případ. Zhotovitel doloží originál pojistné smlouvy, včetně platných pojistných podmínek nebo úředně ověřenou kopii.
9. Zhotovitel je před započatím realizace díla povinen předat objednateli seznam všech pracovníků včetně čísel občanských průkazů nebo platných cestovních dokladů, stejně tak typů a registračních značek vozidel k zabezpečení povolení vchodu/vjezdu do objektu objednatele. Tyto údaje je zhotovitel povinen aktualizovat v průběhu realizace díla.
10. Zhotovitel je povinen pravidelně kontrolovat stav a čistotu staveniště a sousedících objektů, prostor a komunikací a udržovat zde pořádek a čistotu. Případné škody na staveništi a sousedících objektech, prostorách a komunikacích způsobené při realizaci stavebních prací odstraní zhotovitel na vlastní náklady ihned po vzniku škody. Pokud tak zhotovitel neučiní, má objednatel právo tyto škody odstranit sám či prostřednictvím třetích osob a náklady vzniklé objednateli s odstraňováním škod zhotovitel uhradí objednateli.
11. Zhotovitel se zavazuje provést likvidaci či uložení veškerých odpadů vzniklých při plnění této smlouvy. Zhotovitel je povinen v této souvislosti vést evidenci o všech

druzích odpadů vzniklých z jeho činnosti a vést evidenci o způsobu jejich zneškodňování.

12. Pokud by mělo při realizaci díla dojít k jakýmkoliv změnám, doplňkům nebo rozšíření předmětu díla, vyplývajícím z podmínek při provádění díla nebo z odborných znalostí zhotovitele, které nebyl schopen zhotovitel při zachování vši odborné péče před uzavřením nebo při uzavření smlouvy předpokládat, je zhotovitel povinen provést soupis těchto změn, doplňků a rozšíření, ocenit je podle jednotkových cen použitých pro návrh ceny díla, a pokud to není možné, tak podle jím navrhovaných cen a předloží tento soupis objednateli k odsouhlasení, včetně návrhu případné změny termínu dokončení díla. Pokud tak zhotovitel neučiní, má se za to, že práce a dodávky jím realizované byly v předmětu díla a v jeho ceně zahrnuty.

Článek V.

Povinnosti objednatele

1. Objednatel zajistí zhotoviteli přiměřený přístup k místu provádění díla, vymezí zhotoviteli zařízení staveniště, nebude zajišťovat jakékoliv skládky, či případné úhrady spojené s podobnými potřebami.
2. Objednatel poskytne zhotoviteli pro realizaci stavby elektrickou energii a vodu z vlastních zdrojů. Obdobně poskytne pro maximálně patnáct (15) pracovníků zhotovitele sociální zařízení.
3. Pokud by mělo při realizaci díla dojít k jakýmkoliv změnám, doplňkům nebo rozšíření předmětu díla na základě požadavku objednatele, je objednatel povinen předat zhotoviteli soupis těchto změn, doplňků a rozšíření, který zhotovitel ocení podle jednotkových cen použitých pro návrh ceny díla, a pokud to není možné, tak podle jím navrhovaných cen a předloží oceněný soupis objednateli k odsouhlasení, včetně návrhu případné změny termínu dokončení díla.

Článek VI.

Kontrola provádění díla

1. Termíny konání řádných kontrolních dnů jsou stanoveny nejméně v sedmi (7) denním intervalu, pokud se strany nedohodnou jinak. Předmětem kontrolních dnů bude odsouhlasení vedoucím stavby předloženého soupisu prací a kontrola řádného provedení dané části díla. Odpovědnou osobou objednatele (technický dozor) odsouhlasený soupis prací a předávací protokol je podmínkou a podkladem pro příslušnou dílčí fakturaci. Seznam případných nedodělků, či reklamací se stanoveným termínem pro jejich odstranění bude uveden v zápise do stavebního deníku.
2. Průběžná kontrola prací na díle bude vykonávána dle potřeb objednatele. Zhotovitel se zavazuje předkládat objednateli na jeho žádost písemné informace o průběhu

a obsahu prací v rámci zhotovení díla, a to nejpozději do tří (3) pracovních dnů od doručení písemné žádosti objednatele.

3. Objednatel je oprávněn nařít v rámci kontroly průběhu prací na díle mimořádný kontrolní den, který se bude konat v místě a době určené objednatelem, a zhotovitel je povinen se kontrolního dne účastnit a předložit veškeré požadované informace a dokumenty. Objednatel je povinen zhotoviteli kontrolní den nejméně jeden (1) pracovní den před mimořádným kontrolním dnem oznámit.

Článek VII.

Stavební deník, stavbyvedoucí, technický dozor

1. Za zhotovitele řídí stavbu a provádí na ní práce podle smlouvy a dalších pokynů objednatele odpovědný vedoucí stavby, který je oprávněn jednat a provádět úkony ke stavbě vázané.
2. Záznam o průběhu prací, kontrolách, přejímání prací i o všech dalších okolnostech, které obě strany považují za důležité, budou zapisovány do stavebního deníku denně. Obdobně do tohoto deníku budou zapisovány údaje týkající se prací a stavebních dodávek. Deník bude ukládán u stavbyvedoucího na stavbě. Zapisují se sem též vzniklé překážky ve stavbě a návrhy na opatření, či jejich řešení.
3. Stavební deník vede stavbyvedoucí, nebo mistr a technický dozor objednatele, který tento deník pravidelně kontroluje a podepisuje. Vedle stavbyvedoucího zhotovitele a technického dozoru objednatele jsou oprávněni provádět zápisy do stavebního deníku:
 - státní technický dohled orgánu dle stavebního zákona,
 - samotní signatáři této smlouvy.
4. V rámci realizace díla bude objednatel organizovat kontrolní dny, kterých je povinen se zúčastňovat zhotovitel prostřednictvím svého zástupce, vedoucího stavby.
5. Technický dozor provádí osoba zmocněná objednatelem, jehož jméno musí být zapsáno ve stavebním deníku.
6. Technický dozor objednatele je oprávněn zastavit jakékoliv práce na stavbě prováděné v rozporu s touto smlouvou, nebo právními předpisy, nebo ohrožujícími majetek objednatele či životy nebo zdraví osob. Takový zásah technický dozor objednatele bez prodlení zapíše do stavebního deníku a oznámení zhotoviteli.
7. Pokud k řešení situace na stavbě bude zapotřebí souhlas zástupce objednatele, je oprávněn stavbyvedoucí zhotovitele zaslat neprodleně objednateli požadavek na řešení písemně. Nebude-li ani po této výzvě situace řešena zápisem do stavebního deníku, nebo obdobnou písemnou formou ve lhůtě dle výzvy, je oprávněn stavbyvedoucí v pracích postupovat tak jak navrhl, pokud bude tento návrh v souladu s touto smlouvou.

8. Po řádném ukončení provedeného díla bude zhotovitelem v rámci protokolárního předání/převzetí díla spolu s ostatními dokumenty stavby objednateli předán i originál stavebního deníku.

Článek VIII.

Povinnost mlčenlivosti

1. Zhotovitel se zavazuje zachovávat ve vztahu ke třetím osobám mlčenlivost o informacích, které při plnění této smlouvy získá od objednatele nebo o objednateli či jeho zaměstnancích a spolupracovnících a nesmí je zpřístupnit bez písemného souhlasu objednatele žádné třetí osobě ani je použít v rozporu s účelem této smlouvy, ledaže se jedná:
 - a) o informace, které jsou veřejně přístupné, nebo
 - b) o případ, kdy je zpřístupnění informace vyžadováno zákonem nebo závazným rozhodnutím oprávněného orgánu.
2. Zhotovitel je povinen zavázat povinností mlčenlivosti podle odstavce 1 tohoto článku všechny osoby, které se budou podílet na poskytování služeb objednateli dle této smlouvy.
3. Za porušení povinnosti mlčenlivosti osobami, které se budou podílet na poskytování služeb dle této smlouvy, odpovídá zhotovitel, jako by povinnost porušil sám.
4. Povinnost mlčenlivosti trvá i po skončení účinnosti této smlouvy.
5. Veškerá komunikace mezi smluvními stranami bude probíhat prostřednictvím osob oprávněných jednat jménem smluvních stran, kontaktních osob, popř. jimi pověřených pracovníků běžnými komunikačními prostředky (včetně využití elektronických komunikačních prostředků).

Článek IX.

Smluvní pokuty a odstoupení od smlouvy

1. V případě nedodržení termínu zhotovení a předání řádně zhotoveného díla dle této smlouvy ze strany zhotovitele, v případě nepřevzetí díla ze strany objednatele z důvodů vad díla nebo v případě prodlení zhotovitele s odstraněním vad díla je zhotovitel povinen uhradit objednateli smluvní pokutu ve výši 2. 000,- Kč za každý i započatý kalendářní den prodlení.
2. V případě prodlení zhotovitele s odstraněním vad stavebních prací, je objednatel oprávněn požadovat smluvní pokutu ve výši 2. 000,- Kč za každý den prodlení.
3. V případě nedodržení povinnosti mlčenlivosti dle článku VIII. této smlouvy, je objednatel oprávněn požadovat smluvní pokutu ve výši 25. 000,- Kč za každý jednotlivý případ.

4. V případě, že dojde k porušení povinnosti zhotovitele, která zakládá nárok objednatele k okamžitému odstoupení od této smlouvy, je objednatel bez ohledu na skutečnost, zda využije svého práva na odstoupení od této smlouvy, oprávněn účtovat zhotoviteli smluvní pokutu ve výši 8. 000,- Kč za každý jednotlivý případ porušení takové povinnosti.
5. V případě nepojištění odpovědnosti za způsobenou škodu zhotovitelem v rozsahu uvedeném v článku IV. odstavce 8 této smlouvy, je objednatel oprávněn po zhotoviteli požadovat smluvní pokutu ve výši 10. 000,- Kč za každý i započatý nebo neukončený kalendářní týden, v němž nebude zhotovitel pojištěn.
6. Smluvní pokuta a úrok z prodlení jsou splatné do čtrnácti (14) kalendářních dnů ode dne jejího uplatnění.
7. Zaplacením smluvní pokuty a úroku z prodlení není dotčen nárok smluvních stran na náhradu škody nebo odškodnění v plném rozsahu ani povinnost zhotovitele řádně dokončit dílo.
8. Za podstatné porušení této smlouvy zhotovitelem, které zakládá právo objednatele na odstoupení od této smlouvy, se považuje zejména:
 - a) prodlení zhotovitele se zhotovením a předáním řádně zhotoveného díla o více než pět (5) kalendářních dnů;
 - b) neodstranění vad díla ve lhůtě stanovené podle článku II. této smlouvy;
 - c) nezpracování připomínek objednatele do díla;
 - d) postup zhotovitele při zhotovení díla v rozporu s prováděcí dokumentací, či pokyny objednatele.
9. Objednatel je dále oprávněn od této smlouvy odstoupit v případě, že:
 - a) vůči majetku zhotovitele probíhá insolvenční řízení, v němž bylo vydáno rozhodnutí o úpadku, pokud to právní předpisy umožňují;
 - b) insolvenční návrh na zhotovitele byl zamítnut proto, že majetek zhotovitele nepostačuje k úhradě nákladů insolvenčního řízení;
 - c) zhotovitel vstoupí do likvidace.
10. Zhotovitel je oprávněn od smlouvy odstoupit v případě, že objednatel bude v prodlení s úhradou svých peněžitých závazků vyplývajících z této smlouvy po dobu delší než třicet (30) kalendářních dní.
11. Účinky každého odstoupení od smlouvy nastávají okamžikem doručení písemného projevu vůle odstoupit od této smlouvy druhé smluvní straně. Odstoupení od smlouvy se nedotýká zejména nároku na náhradu škody, smluvní pokuty a povinnosti mlčenlivosti.
12. V případě odstoupení od smlouvy je zhotovitel povinen učinit takové úkony, bez nichž by zájmy objednatele byly vážně ohroženy.

Článek X. Záruky a sankce

1. Zhotovitel zaručuje a odpovídá za to, že předané plnění:
 - a) bude možno použít v podmínkách České republiky,
 - b) bude mít požadované, popř. právními předpisy stanovené, vlastnosti,
 - c) bude v souladu s právními předpisy a technickými normami platnými v České republice,
 - d) bude způsobilé pro použití k určenému či obvyklému účelu,
 - e) bude bez konstrukčních, výrobních a vzhledových či jiných vad,
 - f) bude bez právních vad; zhotovitel v této souvislosti zaručuje objednateli, že ohledně stavebních prací či materiálu použitého k provedení stavebních prací nebude veden žádný soudní spor,
 - g) bude bezpečné, zejména že nebude obsahovat radioaktivní materiály a jiné nebezpečné látky a věci, které se mohou stát nebezpečným odpadem ve smyslu zákona o odpadech.
2. **Zhotovitel dle této smlouvy ručí za kvalitu díla minimálně po dobu šedesátí (60) měsíců od data jeho řádného převzetí objednatel.**
3. Zárukou přejímá zhotovitel závazek, že dodané stavební práce budou po tuto dobu způsobilé pro použití ke smluvenému, jinak k obvyklému účelu, a že si zachovají smluvené, jinak obvyklé vlastnosti. Zhotovitel odpovídá za jakoukoliv vadu, jež se vyskytne v době trvání záruky. Objednatel je povinen záruční vady oznámit zhotoviteli nejpozději do deseti (10) dnů od jejich zjištění. Záruční doba neběží po dobu, po kterou objednatel nemůže stavební práce užívat pro vady, za které odpovídá zhotovitel.
4. Reklamáce vad musí být provedena písemně.
5. Zhotovitel se zavazuje reklamovanou vadu odstranit do deseti (10) kalendářních dnů, nedohodne-li se s objednatel.
6. Zhotovitel zaručuje a odpovídá za to, že veškerý materiál použitý při provádění stavebních prací bude nový a nepoužitý.
7. Zhotovitel v rámci odpovědnosti za vady odpovídá za vady, které mají stavební práce v okamžiku jejich převzetí objednatel, i když se vada stane zjevnou až po této době. Zhotovitel odpovídá rovněž za jakoukoli vadu, jež vznikne po okamžiku převzetí stavební práce objednatel, jestliže je způsobena porušením povinnosti zhotovitele. Objednatel je povinen takto zjištěné vady oznámit zhotoviteli nejpozději do deseti (10) dnů od jejich zjištění.
8. Zhotovitel je povinen v případě prodlení s vyřízením reklamáce zaplatit objednateli smluvní pokutu ve výši 5. 000,- Kč, a to za každý případ a za každý kalendářní den prodlení. Sjednanou smluvní pokutu je povinen zaplatit do čtrnácti (14) kalendářních dnů ode dne jejího uplatnění.

**Článek XI.
Ostatní ujednání**

1. Smluvní strany jsou povinny bez zbytečného odkladu oznámit druhé smluvní straně změnu údajů v záhlaví smlouvy.
2. Zhotovitel je povinen dokumenty související se zhotovováním díla dle této smlouvy uchovávat nejméně po dobu deseti (10) let od konce účetního období, ve kterém došlo k zaplacení poslední části ceny za provedení díla, popř. k poslednímu zdanitelnému plnění dle této smlouvy, a to zejména pro účely kontroly oprávněnými kontrolními orgány.
3. Zhotovitel je povinen ve smyslu ustanovení § 2 písm. e) zákona č. 320/2001 Sb., o finanční kontrole ve veřejné správě a o změně některých zákonů (zákon o finanční kontrole), spolupůsobit při výkonu finanční kontroly.
4. Zhotovitel je povinen upozornit objednatele písemně na existující či hrozící střet zájmů bezodkladně poté, co střet zájmů vznikne nebo vyjde najevo, pokud zhotovitel i při vynaložení veškeré odborné péče nemohl střet zájmů zjistit před uzavřením této smlouvy.
5. Zhotovitel bez jakýchkoliv výhrad souhlasí se zveřejněním své identifikace a dalších údajů uvedených ve smlouvě, včetně ceny díla.

**Článek XII.
Závěrečná ustanovení**

1. Kontaktní osoby smluvních stran uvedené v záhlaví této smlouvy jsou oprávněny k poskytování součinnosti dle této smlouvy, nejsou však jakkoli oprávněny či zmocněny ke sjednávání změn nebo rozsahu této smlouvy.
2. Tato smlouva nabývá platnosti a účinnosti dnem jejího podpisu oběma smluvními stranami.
3. Tato smlouva může být změněna pouze dohodou smluvních stran v písemné formě ve formě očíslovaných dodatků této smlouvy.
4. Veškeré spory mezi smluvními stranami budou řešeny nejprve smírně. Nebude-li smírného řešení dosaženo, budou spory řešeny v soudním řízení.
5. Tato smlouva je vyhotovena ve dvou (2) stejnopisech, z nichž jeden (1) obdrží objednatel a jeden (1) obdrží zhotovitel.
6. Každá ze smluvních stran prohlašuje, že tuto smlouvu uzavírá svobodně a vážně, že považuje obsah této smlouvy za určitý a srozumitelný, a že jsou jí známy veškeré skutečnosti, jež jsou pro uzavření této smlouvy rozhodující, na důkaz čehož připojují smluvní strany k této smlouvě své podpisy.

7. Nedílnou součástí této smlouvy jsou níže uvedené přílohy.

- Přílohy:**
- č. 1 - Příslušná projektová dokumentace v elektronickém provedení
 - č. 2 - Časový harmonogram realizace stavby.
 - č. 3 - Položkový rozpočet.



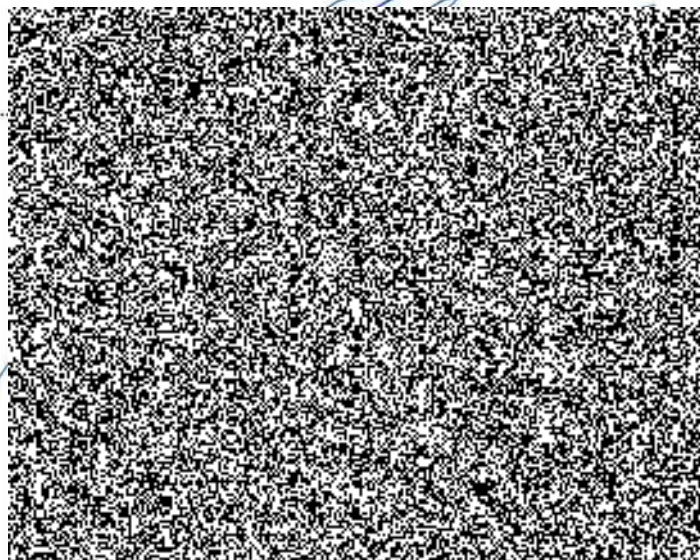

V Praze dne



KRYCÍ LIST ROZPOČTU

Vstup policejní akademie ČR

Identifikační údaje zhotovitele

Název společnosti: ROYAL DIAMOND - STAVEBNÍ SPOLEČNOST s.r.o.
 Adresa společnosti: NA ZAVADILCE 3/1926, 160 00 PRAHA 6 IČ: 47122439
 Telefon:  Email: 

Rekapitulace

S: Řešení vstupního předprostoru areálu Policejní akademie	1 798 727
D.1: Stavební objekt	1 551 727
D.1.1: Architektonicko-stavební řešení	1 087 857
D.1.1.01: Zemní práce	200 801
D.1.1.02: Bourané konstrukce	371 969
D.1.1.03: Nové konstrukce a sanace	32 611
D.1.1.04: Skladby	272 305
D.1.1.05: Zahradní práce	210 171
D.1.99: Likvidace sutí	463 870
D.1.1.99.: Likvidace sutí	463 870
VRN: Vedlejší rozpočtové náklady	247 000
VRN: Vedlejší rozpočtové náklady	247 000
VRN: Vedlejší rozpočtové náklady	247 000
Vypracoval: OCEA s.r.o. 	Cena celkem (bez DPH) 1 798 727,37
	DPH 21% 377 732,75
	Cena celkem (vč.DPH) 2 176 460,11



REKAPITULACE

Popis	Cena
S: Řešení vstupního předprostoru areálu Policejní akademie	1 798 727
D.1: Stavební objekt	1 551 727
D.1.1: Architektonicko-stavební řešení	1 087 857
D.1.1.01: Zemní práce	200 801
001: Zemní práce	200 801
D.1.1.02: Bourané konstrukce	371 969
001: Zemní práce	16 242
D.1.1.2.01: Bouraná skladba	355 727
D.1.1.03: Nové konstrukce a sanace	32 611
005: Komunikace	32 611
D.1.1.04: Skladby	272 305
D.1.1.4.01: Zpevněné plochy	272 305
D.1.1.05: Zahradní práce	210 171
D.1.1.6.01: Zahradnické práce	210 171
D.1.99: Likvidace suti	463 870
D.1.1.99.: Likvidace suti	463 870
099: Přesun hmot HSV	463 870
VRN: Vedlejší rozpočtové náklady	247 000
VRN: Vedlejší rozpočtové náklady	247 000
VRN: Vedlejší rozpočtové náklady	247 000
V01: Průzkumné a geodetické práce	30 000
V02: Projektové práce	5 000
V03: Zařízení staveniště	87 000
V04: Inženýrská činnost a zkoušky	65 000
V05: Ostatní náklady	45 000
V10: Dočasné zábory	15 000
Celkem (bez DPH)	1 798 727
DPH 21%	377 733
 Celkem (včetně DPH)	 2 176 460

Pař	Kod	Popis	Popis pokračování	MJ	Výměra	Jedn. cena	Cena	Cen. soustava
		S: Řešení vstupního předprostoru areálu Policejní akademie					1 798 727	
		D.1: Stavební objekt					1 551 727	
		D.1.1: Architektonicko-stavební řešení					1 087 857	
		D.1.1.01: Zemní práce					200 801	
		001: Zemní práce					200 801	
		001 - Zemní práce					200 801	
1.	122201101	Odkopávky a prokopávky nezapažené v hornině tř. 3 objem do 100 m3		m3	51,150	260	13 299	ÚRS 2018-I
		Výkaz výměr: pod skladbou KS II 155*0,33			51,150			
2.	122201109	Příplatek za lepivost u odkopávek v hornině tř. 1 až 3		m3	51,150	180	9 207	ÚRS 2018-I
3.	162701105	Vodorovné přemístění do 10000 m výkopku/sypání z horniny tř. 1 až 4		m3	51,150	235	12 020	ÚRS 2018-I
4.	171201201	Uložení sypaniny na skládky		m3	51,150	15	767	ÚRS 2018-I
5.	171201211	Poplatek za uložení odpadu ze sypaniny na skládce (skládkovné)		t	102,300	400	40 920	ÚRS 2018-I
		Výkaz výměr: 51,15*2			102,300			
6.	182303111.ZC	Doplnění zeminy nebo substrátu na plochách tl 120 mm rovina v rovině a svahu do 1:5		m2	28,000	45	1 260	odvozené ÚRS
		Výkaz výměr: pod skladbou KS I. 28			28,000			
7.	182303111.ZC1	Doplnění zeminy nebo substrátu na plochách tl 330 mm rovina v rovině a svahu do 1:5 - včetně hrubé terénní modelace		m2	181,000	160	28 960	odvozené ÚRS
		Výkaz výměr: pod zahradnické práce 181			181,000			
8.	10364100	zemina pro terénní úpravy - tříděná		t	164,034	560	91 859	ÚRS 2018-I
		Výkaz výměr: pod skladbou KS I. 28*0,12*2 pod zahradnické práce 181*0,33*2			6,720			
		-			119,460			
		-			126,180			
		koefficient nakypění 1,3			-			
		126,18*0,3			37,854			
9.	181951102	Úprava pláň v hornině tř. 1 až 4 se zhutněním		m2	209,000	12	2 508	ÚRS 2018-I
		Výkaz výměr: 181*28			209,000			
		D.1.1.02: Bourané konstrukce					371 969	
		001: Zemní práce					16 242	
		001 - Zemní práce					16 242	
10.	113201111	Vytrhání obrub chodníkových ležatých		m	149,000	90	13 410	ÚRS 2018-I

Por.	Kod	Popis	Popis pokračování	MJ	Výměra	Jedn. cena	Cena	Cen. soustava
11.	113154112.ZP	Frézování živičného krytu tl 40 mm pruh š do 0,5 m pl do 500 m2 bez překážek v trase		m2	11,483	220	2 526	odvozené ÚRS
		Výkaz výměr: u stávající asfaltové plochy pro osazení obrubníku 71,77*0,16			11,483			
12.	113152112	Odstranění podkladů zpevněných ploch z kameniva drčeného - tl. 90 mm		m3	1,033	296	306	ÚRS 2018-I
		Výkaz výměr: u stávající asfaltové plochy 11,483*0,09			1,033			
		D.1.1.2.01: Bouraná skladba					355 727	
13.	113106121	Rozebrání dlažeb z betonových nebo kamenných dlaždic komunikací pro pěší ručně		m2	272,000	45	12 240	ÚRS 2018-I
		Výkaz výměr: 70+101+101			272,000			
14.	113106111	Rozebrání dlažeb z mozaiky komunikací pro pěší ručně		m2	71,000	60	4 260	ÚRS 2018-I
		Výkaz výměr: 13+14+13+14+6+11			71,000			
15.	965042241.ZP	Bourání podkladů pod dlažby nebo mazanin betonových nebo z litého asfaltu tl přes 100 mm pl pře 4 m2 - tl. 200; včetně výztuže		m3	68,600	1 620	111 132	odvozené ÚRS
		Výkaz výměr: 343*0,2			68,600			
16.	711131811	Odstranění izolace proti zemní vlhkosti vodorovně		m2	343,000	35	12 005	ÚRS 2018-I
		Výkaz výměr: 272+71			343,000			
17.	113107131	Odstranění podkladu z betonu prostého tl 150 mm ručně		m2	343,000	490	168 070	ÚRS 2018-I
18.	113107121	Odstranění podkladu z kameniva drčeného tl 100 mm ručně		m2	343,000	140	48 020	ÚRS 2018-I
		D.1.1.03: Nové konstrukce a sanace					32 611	
		005: Komunikace					32 611	
		0057: Kryty pozemních komunikací včetně příklesů z kameniva nebo tvrdice					32 611	
19.	572350111.ZP	Vyspravení krytu komunikací plochy do 15 m2 litým asfaltem tl 40 mm		m2	11,483	850	9 761	odvozené ÚRS
		Výkaz výměr: 71,77*0,16			11,483			
20.	271532212.ZP	Podsyp pod základové konstrukce se zhutněním z hrubého kameniva - tl. 90 mm		m3	1,033	860	889	odvozené ÚRS
		Výkaz výměr: u stávající asfaltové plochy 11,483*0,09			1,033			
21.	599141111	Vyplnění spár mezi silničními dílci živičnou záplivkou		m	71,770	56	4 019	ÚRS 2018-I
		Výkaz výměr: u stávající asfaltové plochy 71,77			71,770			
22.	916131113	Osazení silničního obrubníku betonového ležatého s boční opěrou do lože z betonu prostého		m	71,770	160	11 483	ÚRS 2018-I
		Výkaz výměr: u stávající asfaltové plochy						

Por	Kod	Popis	Popis pokračování	MJ	Výměra	Jedn. cena	Cena	Cen. soustava
23.	59217028	71,77 obrubník betonový silniční nájezdový 50x15x15 cm		m	71,770 71,770	90	6 459	ÚRS 2018-I
		D.1.1.04: Skladby					272 305	
		D.1.1.4.01: Zpevněné plochy					272 305	
24.	596811220.ZP	KS 1 - Betonová dlažba 600x600x80 Kladení betonové dlažby komunikací pro pěší do lože z kameniva vel od 0,25 m2 plochy do 50 m2 - lože 30 mm		m2	28,000	220	6 160	odvozené ÚRS
25.	59246004.ZP	dlažba plošná betonová terasová hladká 60x60x8cm		m2	28,000	450	12 600	odvozené ÚRS
26.	271562211.ZP	Podsyp pod základové konstrukce se zhutněním z drobného kameniva frakce 4 až 8 mm - tl. 20 mm		m3	0,560	850	476	odvozené ÚRS
27.	271532213	Výkaz výměr: 28*0,02 Podsyp pod základové konstrukce se zhutněním z hrubého kameniva frakce 8 až 16 mm - tl. 100 mm		m3	0,560 2,800	850	2 380	ÚRS 2018-I
28.	564851111	Výkaz výměr: 28*0,1 Podklad ze šterkodrtě ŠD tl. 150 mm		m2	28,000	145	4 060	ÚRS 2018-I
29.	919726123	Geotextilie pro ochranu, separaci a filtraci netkaná měrná hmotnost do 500 g/m2		m2	28,000	60	1 680	ÚRS 2018-I
30.	215901101.ZP	Zhutnění podloží z hornin soudržných nebo nesoudržných sypkých		m2	28,000	20	560	odvozené ÚRS
31.	916331112	Osazení zahradního obrubníku betonového do lože z betonu s boční opěrou		m	21,200	140	2 968	ÚRS 2018-I
32.	59217001	obrubník betonový zahradní 100 x 5 x 25 cm		m	21,200	85	1 802	ÚRS 2018-I
33.	596811222	KS 1 - Betonová dlažba 600x200x80 Kladení betonové dlažby komunikací pro pěší do lože z kameniva vel do 0,25 m2 plochy do 300 m2 - lože 30 mm		m2	155,000	260	40 300	ÚRS 2018-I
34.	59245030	dlažba skladebná betonová 20x20x8 cm přírodní		m2	155,000	420	65 100	ÚRS 2018-I
35.	271562211.ZP	Podsyp pod základové konstrukce se zhutněním z drobného kameniva frakce 4 až 8 mm - tl. 20 mm		m3	3,100	850	2 635	odvozené ÚRS
36.	273321116	Výkaz výměr: 155*0,02 Základové desky ze ŽB C 20/25 - tl. 200 mm		m3	3,100 31,000	2 650	82 150	ÚRS 2018-I
37.	273352021.ZP	Výkaz výměr: 155*0,2 Výstuž základových desek svařovanými sítěmi Karl - 100/100/8		t	2,816	3 000	8 449	odvozené ÚRS
38.	271532212	Výkaz výměr: 155*7,9/1000*2 překryv sítí 2,449*0,15 Podsyp pod základové konstrukce se zhutněním z hrubého kameniva frakce 16 až 32 mm - tl. 250 mm		m3	0,367 38,750	310	12 013	ÚRS 2018-I

UČED

Por	Kod	Popis	Popis pokračování	MJ	Výměra	Jedn. cena	Cena	Cen. soustava
		vykaz výměr: 155*0,25			38,750			
39.	271532211	Podsyp pod základové konstrukce se zhuťněním z hrubého kameniva frakce 32 až 63 mm - tl. 250 mm		m3	38,750	310	12 013	ÚRS 2018-I
40.	215901101.ZP	Zhuťnění podloží z hornin soudržných nebo nesoudržných sypkých		m2	155,000	20	3 100	odvozené ÚRS
41.	916331112	Osazení zahradního obrubníku betonového do lože z betonu s boční opěrou		m	61,600	140	8 624	ÚRS 2018-I
42.	59217001	obrubník betonový zahradní 100 x 5 x 25 cm		m	61,600	85	5 236	ÚRS 2018-I
		D.1.1.05: Zahradní práce					210 171	
		D.1.1.6.01: Zahradnické práce					210 171	
		D.1.1.6.1.01: Zahradnické práce					210 171	
43.	181301101	Rozprostření ornice tl vrstvy do 100 mm pí do 500 m2 v rovině nebo ve svahu do 1:5		m2	181,000	40	7 240	ÚRS 2018-I
44.	ZM1	ornice pro výsadbu rostlin (směs ornice, kompostu, písku) - tl. 100 mm		m3	18,100	950	17 195	vlastní
		vykaz výměr: 181*0,1			18,100			
45.	183403153	Obdělení půdy hrabáním v rovině a svahu do 1:5		m2	181,000	25	4 525	ÚRS 2018-I
46.	ZP1	Vytýčení výsadeb		m2	181,000	10	1 810	vlastní
47.	183101114	Hloubení jamek bez výměny půdy zeminy tř 1 až 4 objem do 0,125 m3 v rovině a svahu do 1:5		kus	8,000	105	840	ÚRS 2018-I
48.	184102113	Výsadba dřeviny s balem D do 0,4 m do jamky se zalitím v rovině a svahu do 1:5		kus	8,000	75	600	ÚRS 2018-I
49.	BuDN	Buddleja davidli 'Nanho Purple', v100		ks	8,000	320	2 560	vlastní
50.	183101113	Hloubení jamek bez výměny půdy zeminy tř 1 až 4 objem do 0,05 m3 v rovině a svahu do 1:5		kus	7,000	70	490	ÚRS 2018-I
51.	184102112	Výsadba dřeviny s balem D do 0,3 m do jamky se zalitím v rovině a svahu do 1:5		kus	7,000	55	385	ÚRS 2018-I
52.	HyPL	Hydrangea paniculata 'Limelight', v60-80		ks	7,000	560	3 920	vlastní
53.	183111113	Hloubení jamek bez výměny půdy zeminy tř 1 až 4 objem do 0,01 m3 v rovině a svahu do 1:5		kus	82,000	40	3 280	ÚRS 2018-I
54.	184102111	Výsadba dřeviny s balem D do 0,2 m do jamky se zalitím v rovině a svahu do 1:5		kus	82,000	35	2 870	ÚRS 2018-I
55.	SpBe	Spiraea betulifolia, v30-40		ks	62,000	55	3 410	vlastní
56.	PeAb	Perovskia abrotanoides, v30-40		ks	20,000	55	1 100	vlastní
57.	183111113	Hloubení jamek bez výměny půdy zeminy tř 1 až 4 objem do 0,01 m3 v rovině a svahu do 1:5		kus	860,000	45	38 700	ÚRS 2018-I
58.	183211312	Výsadba trvalek prostokořenných - se zalitím		kus	860,000	17	14 620	ÚRS 2018-I

Popis	Kód	Popis	Popis pokračování	MJ	Výměra	Jedn. cena	Cena	Cen. soustava
59.	AnSP	Andropogon scoparius 'Prairie Blues'		ks	51,000	40	2 040	vlastní
60.	CaBr	Calamagrostis brachytricha		ks	51,000	40	2 040	vlastní
61.	HeSe	Helictotrichon sempervirens		ks	12,000	40	480	vlastní
62.	MeCi	Melica ciliata		ks	278,000	40	11 120	vlastní
63.	AcMC	Achillea millefolium 'Cloth of Gold'		ks	32,000	40	1 280	vlastní
64.	ArAP	Artemisia arborescens 'Powis Castle'		ks	12,000	40	480	vlastní
65.	AsAM	Aster amellus 'Mira'		ks	18,000	40	720	vlastní
66.	CaCM	Catananche caerulea 'Major'		ks	34,000	40	1 360	vlastní
67.	CeMB	Centaurea montana 'Bright Blue'		ks	6,000	40	240	vlastní
68.	EcPA	Echinacea purpurea 'Amazing Dream'		ks	30,000	40	1 200	vlastní
69.	EchBB	Echinops bannaticus 'Blue Globe'		ks	22,000	40	880	vlastní
70.	CeRA	Centranthus ruber 'Albus'		ks	33,000	40	1 320	vlastní
71.	GaLi	Gaura lindheimeri		ks	42,000	40	1 680	vlastní
72.	NeFW	Nepeta faassenii 'Walker's Low'		ks	26,000	40	1 040	vlastní
73.	LaAB	Lavandula angustifolia 'Beate'		ks	27,000	40	1 080	vlastní
74.	PhTu	Phlomis tuberosa		ks	23,000	40	920	vlastní
75.	PIGF	Platycodon grandiflorus 'Fujii Blue'		ks	31,000	40	1 240	vlastní
76.	SeVP	Salvia verticillata 'Purple Rain'		ks	25,000	40	1 000	vlastní
77.	SeNB	Salvia nemorosa 'Blauhugel'		ks	37,000	40	1 480	vlastní
78.	SeM	Sedum telephium 'Matrona'		ks	36,000	40	1 440	vlastní
79.	StBy	Stachys byzantina		ks	34,000	40	1 360	vlastní
80.	183211313	Výsadba cibulí nebo hlíz - se zalitím		kus	777,000	10	7 770	ÚRS 2018-I
81.	zn_001	Allium nigrum		ks	140,000	15	2 100	vlastní
82.	zn_002	Allium sphaerocephalon		ks	140,000	15	2 100	vlastní
83.	zn_003	Crocus 'Flower Record'		ks	255,000	10	2 550	vlastní
84.	zn_004	Narcissus 'Thalia'		ks	102,000	12	1 224	vlastní
85.	zn_005	Iris reticulata 'Harmony'		ks	140,000	15	2 100	vlastní
86.	185802114	Hnojení půdy umělým hnojivem k jednotlivým rostlinám v rovině a svahu do 1:5		t	0,010	350 000	3 500	ÚRS 2018-I
87.	ZM2	hnojivo Silvamix forte vč. Hnojiva (stromy - 5x10g/ks, keře, bambusy - 2x10g/ks, trvalky, trávy - 1x10g/ks)		ks	1 020,000	7	7 140	vlastní
88.	185802111	Hnojení půdy rašelinou v rovině a svahu do 1:5		t	0,010	12 500	125	ÚRS 2018-I
89.	ZM3	rašelina pro kyselo-milné rostliny (0,005m3 na 1 ks, měrná hm.330 kg/m3)		m3	0,035	12 500	438	vlastní

Por	Kod	Popis	Popis pokračování	MJ	Výměra	Jedn. cena	Cena	cen. soustava
90.	184911161.ZP	Mulčování záhonů štěrkem tl. vrstvy do 0,1 m v rovině a svahu do 1:5		m2	181,000	75	13 575	odvozené ÚRS
91.	ZM4	štěrk na mulčování trvalkových záhonů, fr. 4-8mm 70%, 8-16mm 30%, výška mulče 7 cm		m3	12,670	850	10 770	vlastní
92.	185804312	Zalít rostlin vodou plocha přes 20 m2		m3	7,650	700	5 355	ÚRS 2018-I
		Výkaz výměr: celkem 3x 2,55*3			7,650			
93.	185804211	Vypěstí záhonu květin s naložením a odvozem odpadu do 20 km v rovině a svahu do 1:5		m2	181,000	15	2 715	ÚRS 2018-I
		Výkaz výměr: 1x 1 měsíc po založení 181			181,000			
94.	185804252	Odstranění odkvetlých a odumřelých částí trvalek s odklizením odpadu do 20 km		m2	181,000	30	5 430	ÚRS 2018-I
		Výkaz výměr: 1x na jaře následujícím po roce založení 181			181,000			
95.	184806181	Řez keřů trnitých zmlazením D koruny do 1,5 m		kus	97,000	55	5 335	ÚRS 2018-I
		Výkaz výměr: 1x na jaře následujícím po roce založení 97			97 000			
		D.1.99: Likvidace suti					463 870	
		D.1.1.99.: Likvidace suti					463 870	
		099: Přesun hmot HSV					463 870	
		099 - Přesun hmot HSV					463 870	
96.	997013111	Vnitrostaveništní doprava suti a vybouraných hmot pro budovy v do 6 m s použitím mechanizace		t	448,184	250	112 046	ÚRS 2018-I
97.	997006519	Příplatek k vodorovnému přemístění suti na skládku ZKD 1 km přes 1 km		t	4 033,656	15	60 505	ÚRS 2018-I
		Výkaz výměr: předpoklad skládky 10 km 448,184*9			4 033,656			
98.	997006512	Vodorovné doprava suti s naložením a složením na skládku do 1 km		t	448,184	250	112 046	ÚRS 2018-I
99.	997013831	Poplatek za uložení stavebního směsného odpadu na skládce (skládkovné)		t	448,184	400	179 274	ÚRS 2018-I
		VRN: Vedlejší rozpočtové náklady					247 000	
		VRN: Vedlejší rozpočtové náklady					247 000	

Por	Kód	Popis	Popis pokračování	MJ	Výměra	Jedn. cena	Cena	Cen. soustava
		VRN: Vedlejší rozpočtové náklady					247 000	
		V01: Průzkumné a geodetické práce					30 000	
		V01 - Průzkumné a geodetické práce					30 000	
100.	V01_006	Geodetické práce po výstavbě		soubor	1,000	15 000	15 000	vlastní
101.	V01_005	Geodetické práce při provádění stavby		soubor	1,000	15 000	15 000	vlastní
		V02: Projektové práce					5 000	
		V02 - Projektové práce					5 000	
102.	V02_001	Vyhotovení a kompletace dokumentace skutečného provedení stavby		soubor	1,000	5 000	5 000	vlastní
		V03: Zařízení staveniště					87 000	
		V03 - Zařízení staveniště					87 000	
103.	V03_001	POPISOVÁ_POLOŽKA_pokud není uvedeno jinak, je nutné do jednotkové ceny zahrnout: dopravu, montáž, -- demontáž, nájem a průběžnou údržbu veškerých zařízení a materiálů. Délka využití jednotlivých / / zařízení vychází z harmonogramu dodavatele stavby, tuto délku je nutné zohlednit do jednotkové ceny - - jednotlivých zařízení .						
104.	V03_005	Odvodnění staveniště		soubor	1,000	5 000	5 000	vlastní
105.	V03_012	Projektové práce pro zařízení staveniště		soubor	1,000	5 000	5 000	vlastní
106.	V03_016	Úprava terénu po zrušení zařízení staveniště		soubor	1,000	10 000	10 000	vlastní
107.	V03_015	Zrušení zařízení staveniště		soubor	1,000	5 000	5 000	vlastní
108.	V03_002	Připojení zařízení stavby na stávající rozvod vody		soubor	1,000	3 500	3 500	vlastní
109.	V03_003	Připojení zařízení stavby na stávající rozvody elektrické energie		soubor	1,000	3 500	3 500	vlastní
110.	V03_006	Zařízení staveniště (např. WC mobilní, stavební buňky, oplocení, sklad materiálů, ostraža, ...)		soubor	1,000	55 000	55 000	vlastní
		V04: Inženýrská činnost a zkoušky					65 000	
		V04 - Inženýrská činnost a zkoušky					65 000	
111.	V04_001	Inženýrská činnost		soubor	1,000	65 000	65 000	vlastní
		V05: Ostatní náklady					45 000	
		V05 - Ostatní náklady					45 000	
112.	V05_001	Kropení konstrukcí, suti vodou při bouracích pracích pro zamezení prašnosti		soubor	1,000	15 000	15 000	vlastní

Poř	Kód	Popis	Popis pokračování	MJ	Výměra	Jedn. cena	Cena	Cen. soustava
113.	V05_002	Čištění přilehlých komunikací, chodníků		soubor	1,000	25 000	25 000	vlastní
114.	V05_000	Vzorkování - jinde neuvedené		soubor	1,000	5 000	5 000	vlastní
		V10: Dočasné zábory					15 000	
		V10.: Dočasné zábory					15 000	
115.	V10_001	Zábor		soubor	1,000	15 000	15 000	vlastní



HARMONOGRAM STAVBY - KRUHOVÝ OBJEZD -PA

	MESIC	7	8	9
bourací práce ,demontáže		XXXXXXXXXXXXXXXXXX		
zpevněné plochy		XX		
zahradnické úpravy				XXXXXXXXXXXXXXXXXXXX

V Hostomicích 25.6.2019

