

Prováděcí smlouva č. 093**k Rámcové dohodě na pořizování produktů Microsoft**

Níže uvedeného dne, měsíce a roku smluvní strany

Název: **Česká republika – Ministerstvo vnitra**
se sídlem: Praha 7, Nad Štolou 936/3 PSČ 170 34



příjemce faktury: Policejní prezidium ČR, Strojnická 27, Praha 7, 170 89
IČO: 00007064
DIČ: CZ00007064
za něhož jedná: plk. Mgr. Pavel Osvald, ředitel Ředitelství pro podporu výkonu
služby Policejního prezidia ČR

bankovní spojení: Česká národní banka
číslo účtu: 5504881/0710
kontaktní osoba: Bc. Roman Hales
e-mail: roman.hales@pcr.cz
tel.: +420 974 841 276

(dále jen „**Objednatel**“)

na straně jedné

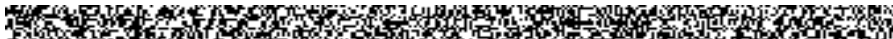
a

Název: DNS a.s.
se sídlem: Na Strži 65/1702, 140 00 Praha 4
IČO: 25146441
DIČ: CZ25146441
zapsaná v obchodním rejstříku vedeném u Městského soudu v Praze oddíl B, vložka 15101
za něhož jedná 
e-mail: 
bankovní spojení: Unicredit Bank
č. účtu: 108741003/2700

(dále jen „**Dodavatel**“)

na straně druhé

(Objednatel a Dodavatel jednotlivě jako „**Smluvní strana**“ a společně jako „**Smluvní strany**“)

uzavřely tuto Prováděcí smlouvu (dále jen „**Prováděcí smlouva**“) k Rámcové dohodě na pořizování produktů Microsoft ze dne 7. 12. 2018 (dále jen „**Rámcová dohoda**“) dle zákona č. 134/2016 Sb., o zadávání veřejných zakázek, ve znění pozdějších předpisů (dále jen „**ZZVZ**“) a v souladu s ustanovením § 1746 odst. 2 zákona č. 89/2012 Sb., občanský zákoník, ve znění pozdějších předpisů.

Smluvní strany vědomy si svých závazků v této Prováděcí smlouvě obsažených a v úmyslu být touto Prováděcí smlouvou vázány, se dohodly na následujícím znění Prováděcí smlouvy.

Preamble

- A. Dne 7. 12. 2018 uzavřela Česká republika – Ministerstvo vnitra, se sídlem Nad Štolou 936/3, 170 34 Praha 7, IČO: 00007064 (dále jen „**Centrální zadavatel**“) s Dodavatelem Rámcovou dohodu, na základě které se Dodavatel zavázal dodávat Centrálnímu zadavateli a Objednatelům plnění vymezené v Rámcové dohodě.
- B. Podpisem Rámcové dohody se tak Dodavatel zavázal dodávat uvedená plnění též Objednateli uvedenému na titulní straně této Prováděcí smlouvy, a to za podmínek stanovených v této Prováděcí smlouvě a v Rámcové dohodě.
- C. S ohledem na skutečnost, že nabídka Dodavatele byla v rámci zadávání veřejné zakázky vedeného dle článku II. Rámcové dohody vyhodnocena jako nejvýhodnější a za účelem sjednání dohody o rozsahu konkrétní dodávky požadované Objednatelem od Dodavatele, uzavírají Smluvní strany, v souladu s Rámcovou dohodou, tuto Prováděcí smlouvu.
- D. Smluvní strany se dohodly, že pojmy uvedené v této Prováděcí smlouvě velkými písmeny mají stejný význam jako tytéž pojmy uvedené v Rámcové dohodě, není-li dále v této Prováděcí smlouvě stanoveno jinak. Smluvní strany se dále dohodly, že otázky neupravené v této Prováděcí smlouvě se řídí Rámcovou dohodou.

I.

Předmět Prováděcí smlouvy

- 1. Dodavatel se touto Prováděcí smlouvou, v souladu s Rámcovou dohodou zavazuje, dodat Objednateli plnění specifikované v Příloze č. 1 této Prováděcí smlouvy.
- 2. Objednatel se zavazuje zaplatit Dodavateli cenu poskytnutého plnění, a to v rozsahu a způsobem stanoveným dále v této Prováděcí smlouvě, zejména potom v její Příloze č. 1.
- 3. Smluvní strany se zavazují poskytnout si navzájem součinnost nezbytnou k řádnému splnění jejich povinností dle této Prováděcí smlouvy.

4. Smluvní strany se dohodly, že veškerá plnění realizovaná na základě této Prováděcí smlouvy budou poskytována v souladu s licenčními podmínkami společnosti Microsoft, které jsou Přílohou č. 2 této Prováděcí smlouvy. Smluvní strany se dohodly, že jakákoli změna licenčních podmínek je možná pouze s předchozím písemným souhlasem Objednatele.

II.

Cena za plnění

1. Smluvní strany se dohodly, že cena za poskytnutí plnění Dodavatelem dle této Prováděcí smlouvy činí 36 179,28 EUR (slovy: třicet šest tisíc jedno sto sedmdesát devět eur dvacet osm centů) bez DPH, tj. 43 776,93 EUR (slovy: čtyřicet tři tisíc sedm set sedmdesát šest eur devadesát tři centů) včetně DPH.
2. Podrobné vymezení celkové ceny za poskytnutí plnění dle předchozího odstavce tohoto článku Prováděcí smlouvy je uvedeno v Příloze č. 1 této Prováděcí smlouvy.
3. Ostatní podmínky vztahující se k platbě ceny za plnění poskytnuté Dodavatelem dle této Prováděcí smlouvy, jakož i lhůta splatnosti, jsou uvedeny v *Rámcové dohodě*.

III.

Doba a místo plnění

1. Smluvní strany se dohodly, že Dodavatel je povinen dodat plnění dle této Prováděcí smlouvy Objednateli nejpozději do 14 dnů od účinnosti smlouvy.
2. Místem dodání plnění Dodavatele dle této Prováděcí smlouvy je Ředitelství služby cizinecké policie, Olšanská 2, 130 51 Praha 3.

IV.

Doba trvání a ukončení Prováděcí smlouvy

1. Tato Prováděcí smlouva nabývá platnosti dnem jejího podpisu oběma Smluvními stranami a účinnosti dnem jejího zveřejnění v registru smluv v souladu se zákonem č. 340/2015 Sb., o zvláštních podmínkách účinnosti některých smluv, uveřejňování těchto smluv a o registru smluv (zákon o registru smluv), ve znění pozdějších předpisů.
2. Tato Prováděcí smlouva je uzavírána na dobu v souladu s odst. č. 1 čl. III.
3. Tato Prováděcí smlouva může být ukončena následujícími způsoby:
 - a) uplynutím doby její účinnosti;
 - b) písemnou dohodou Smluvních stran;

- c) výpovědí ze strany Objednatele dle odst. 4 nebo 5 tohoto článku Prováděcí smlouvy;
 - d) odstoupením Objednatele od této Prováděcí smlouvy dle odst. 6 tohoto článku Prováděcí smlouvy;
 - e) odstoupením Dodavatele od této Prováděcí smlouvy dle odst. 7 tohoto článku Prováděcí smlouvy.
4. Objednatel je oprávněn tuto Prováděcí smlouvu vypovědět z důvodu takové změny okolností stojící vně volní možnosti Objednatele, jež činí existenci této Prováděcí smlouvy neslučitelnou s nastalými okolnostmi nebo z důvodu porušení povinností dle této Prováděcí smlouvy, a to prostřednictvím písemné výpovědi doručené Dodavateli na adresu uvedenou na titulní straně této Prováděcí smlouvy nebo později písemně oznámenou Dodavatelem. Výpovědní lhůta činí tři (3) měsíce a začíná běžet prvním dnem kalendářního měsíce následujícího po doručení výpovědi Dodavateli.
5. Objednatel je oprávněn tuto Prováděcí smlouvu vypovědět rovněž v případě definovaném v ustanovení článku V. odst. 4 Rámcové dohody.
6. Objednatel může od této Prováděcí smlouvy okamžitě odstoupit, pokud:
- f) je Dodavatel v prodlení s poskytnutím jakékoliv plnění dle této Prováděcí smlouvy po dobu delší než patnáct (15) dnů; nebo
 - g) Dodavatel bude déle než patnáct (15) dnů v prodlení s odstraněním vad plnění dle této Prováděcí smlouvy; nebo
 - h) kvalita či jakost plnění dodaného dle této Prováděcí smlouvy opakovaně, tj. nejméně 3 krát, vykáže nižší než smlouvenou kvalitu či jakost; nebo
 - i) Dodavatel poruší svou povinnost dle této Prováděcí smlouvy a nezjedná nápravu ani v dodatečně lhůtě stanovenou mu Objednatelem, která nesmí být kratší deseti (10) dnů; nebo
 - j) je Dodavatel v likvidaci nebo vůči jeho majetku probíhá insolvenční řízení, v němž bylo vydáno pravomocné rozhodnutí, jímž se osvědčuje úpadek nebo hrozící úpadek Dodavatele, nebo insolvenční návrh byl zamítnut proto, že majetek nepostačuje k úhradě nákladů insolvenčního řízení, nebo byl konkurs zrušen proto, že majetek byl zcela nepostačující nebo byla zavedena nucená správa podle zvláštních právních předpisů; nebo
 - k) Dodavatel přestane být držitelem oprávnění společnosti Microsoft v rozsahu uvedeném ustanovení článku VI. odst. 1 písm. c) Rámcové dohody; nebo
 - l) Dodavatel není schopen poskytovat jakékoli plnění dle této Prováděcí smlouvy, a to ode dne, kdy Dodavatel písemně prohlásí, že není schopen jakékoliv plnění poskytovat; nebo

- m) Objednatel zjistí, že Dodavatel nabízel, dával, přijímal nebo zprostředkoval jakékoliv hodnoty s cílem ovlivnit chování nebo jednání kohokoliv, ať již státního úředníka nebo někoho jiného, přímo nebo nepřímo, při zadávání veřejné zakázky, na jehož základě byla uzavřena tato Prováděcí smlouva, nebo při provádění této Prováděcí smlouvy nebo zkrusoval skutečnosti za účelem ovlivnění zadávání veřejné zakázky, na jehož základě byla uzavřena tato Prováděcí smlouva, nebo při provádění této Prováděcí smlouvy ke škodě Objednatele, včetně užití podvodných praktik k potlačení a snížení výhod volné a otevřené soutěže.
7. Dodavatel může odstoupit od této Prováděcí smlouvy okamžitě v případě prodlení Objednatele s úhradou ceny plnění dle této Prováděcí smlouvy nebo její části po dobu delší než třicet (30) dnů.
 8. Odstoupením od Prováděcí smlouvy nejsou dotčena ustanovení týkající se smluvních pokut, ochrany informací, náhrady škody a ustanovení týkajících se takových práv a povinností, z jejichž povahy vyplývá, že trvají i po odstoupení.
 9. Jakýkoliv úkon vedoucí k ukončení této Prováděcí smlouvy musí být učiněn v písemné formě a je účinný okamžikem jeho doručení Dodavateli. Zákonné důvody pro ukončení této Prováděcí smlouvy nejsou shora uvedeným dotčeny.
 10. Výpověď a odstoupení od této Prováděcí smlouvy ze strany Objednatele nesmí být spojeno s uložením jakékoliv sankce k tíži Objednatele nebo Centrálního zadavatele.

V. Ostatní ujednání

1. Veškerá ujednání této Prováděcí smlouvy navazují na Rámcovou dohodu a Rámcovou dohodou se řídí, tj. práva, povinnosti či skutečnosti neupravené v této Prováděcí smlouvě se řídí ustanoveními Rámcové dohody.
2. V případě, že ujednání obsažené v této Prováděcí smlouvě se bude odchylovat od ustanovení obsaženého v Rámcové dohodě, má ujednání obsažené v této Prováděcí smlouvě přednost před ustanovením obsaženým v Rámcové dohodě, ovšem pouze ohledně plnění sjednaného v této Prováděcí smlouvě. V otázkách touto Prováděcí smlouvou neupravených se použijí ustanovení Rámcové dohody.
3. Jestliže se ukáže jakékoliv ustanovení této Prováděcí smlouvy jako neplatné, nevymahatelné nebo neúčinné, nedotýká se tato neplatnost, nevymahatelnost nebo neúčinnost ostatních ustanovení této Prováděcí smlouvy. Smluvní strany se zavazují nahradit do 30 pracovních dnů od doručení výzvy jedné Smluvní strany druhé Smluvní straně neplatné, neúčinné nebo nevymahatelné ustanovení ustanovením platným,

účinným a vymahatelným se stejným nebo obdobným obchodním a právním smyslem, případně uzavřít smlouvu novou.

4. Tato Prováděcí smlouva nabývá platnosti dnem jejího podpisu Objednatel a Dodavatelem a účinnosti dnem jejího zveřejnění v souladu se zákonem č. 340/2015 Sb., o zvláštních podmínkách účinnosti některých smluv, uveřejňování těchto smluv a o registru smluv (zákon o registru smluv), ve znění pozdějších předpisů, v registru smluv.
5. Nedílnou součástí této Prováděcí smlouvy jsou následující přílohy:
 - a) Příloha č. 1 – Podrobné vymezení plnění Dodavatele a vymezení ceny za plnění;
 - b) Příloha č. 2 – Licenční podmínky společnosti Microsoft.
6. Na důkaz toho, že Smluvní strany s obsahem této Prováděcí smlouvy souhlasí, rozumí jí a zavazují se k jejímu plnění, připojují své podpisy a prohlašují, že tato Prováděcí smlouva byla uzavřena podle jejich svobodné a vážné vůle prosté tísně.

Objednatel

V Praze dne

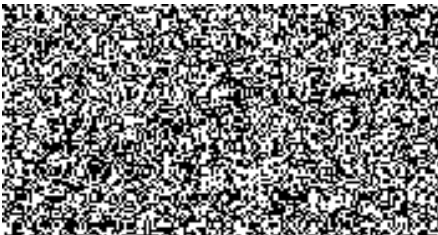

plk. Mgr. Pavel Osvald
ředitel Ředitelství pro podporu
výkonu služby

Dodavatel

V Praze dne

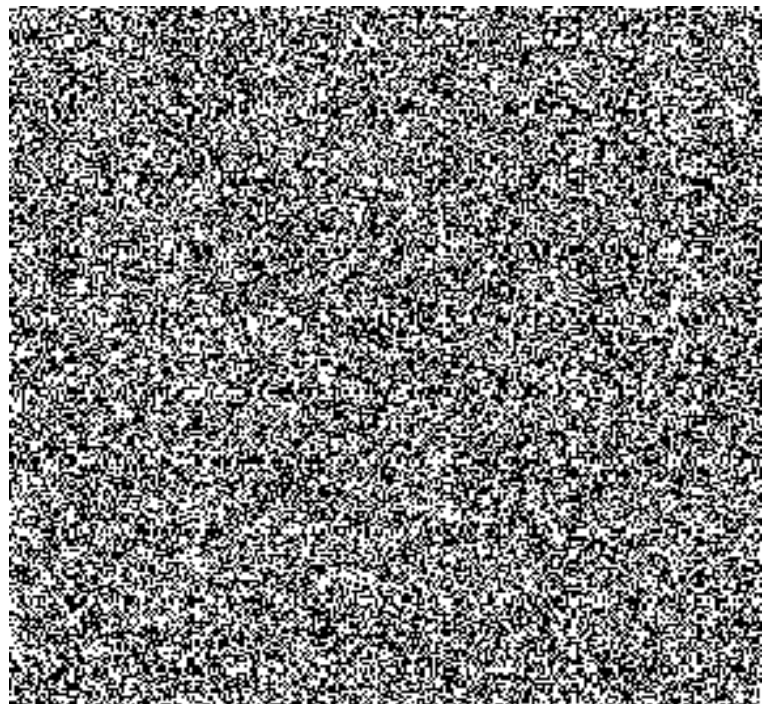

Příloha č. 1 – Podrobné vymezení plnění Dodavatele a vymezení ceny za plnění

Procento slevy Enterprise 6:		30,85											
Číslo SKU	Název produktu	Cenová hlá	Program	Jednotka	Nákupní období	Způsob nabídky	Úrov	Počet	Ceník	Cena za kus			
7NQ-00302	SQLSvrStdCore ALNG LicSAPk MVL 2Lic CoreLic	Government	Enterprise 6	2 Year(s)	TrueUp Yr2	Additional Product	D	12	4360	3 014,94	36 179,28		
											36 179,28		

Příloha č. 2 – Licenční podmínky společnosti Microsoft

Multilicenční
Licencování

Podmínky pro produkty 1. června 2019

Obsah

ÚVOD	4	POČÍTAČOVÝ OPERAČNÍ SYSTÉM WINDOWS.....	41
O TOMTO DOKUMENTU.....	4	WINDOWS SERVER.....	47
OBSAH TOHOTO DOKUMENTU.....	4	WINDOWS MULTIPPOINT SERVER.....	47
JAK SE POHYBOVAT V ZÁZNAMU PRODUKTU.....	4	WINDOWS SERVER.....	48
OBJASNĚNÍ A PŘEHLED ZMĚN TOHOTO DOKUMENTU.....	5	SLUŽBY ONLINE	52
LICENČNÍ PODMÍNKY	7	REGIONÁLNÍ DOSTUPNOST SLUŽEB ONLINE.....	52
UNIVERZÁLNÍ LICENČNÍ PODMÍNKY.....	7	PRAVIDLA PRO NÁKUP SLUŽEB ONLINE.....	52
PODMÍNKY LICENČNÍHO MODELU.....	10	PRODLOUŽENÍ SLUŽEB ONLINE.....	52
APLIKACE PRO STOLNÍ POČÍTAČE.....	10	SLUŽBY MICROSOFT AZURE.....	52
POČÍTAČOVÉ OPERAČNÍ SYSTÉMY.....	10	SLUŽBY MICROSOFT AZURE.....	55
PODLE POČTU JADER / CAL.....	10	MICROSOFT AZURE INFRASTRUCTURE PLANS.....	55
SERVER/CAL.....	11	MICROSOFT AZURE SUPPORT PLANS.....	56
LICENCE NA ZÁKLADĚ POČTU JADER.....	11	MICROSOFT AZURE USER PLANS.....	56
SERVERY PRO SPRÁVU.....	11	MICROSOFT 365.....	57
SPECIÁLNÍ SERVERY.....	12	ENTERPRISE MOBILITY + SECURITY.....	59
NÁSTROJE PRO VÝVOJÁŘE.....	12	SERVEROVÉ ODBĚRY PRO SLUŽBU AZURE.....	60
SOFTWARE	14	SLUŽBY MICROSOFT DYNAMICS 365.....	61
ADVANCED THREAT ANALYTICS.....	14	SLUŽBY OFFICE 365.....	65
BIZTALK.....	14	APLIKACE SLUŽEB OFFICE 365.....	65
SADY CAL.....	16	SADY OFFICE 365.....	66
SADA CORE INFRASTRUCTURE SERVER (CIS).....	17	MICROSOFT STREAM.....	67
FOREFRONT.....	19	MICROSOFT MYANALYTICS.....	67
MICROSOFT DYNAMICS 365 (LOKÁLNÍ).....	20	OFFICE 365 ADVANCED COMPLIANCE.....	68
CAL NA MICROSOFT IDENTITY MANAGER.....	22	EXCHANGE ONLINE.....	68
APLIKACE SLUŽEB OFFICE.....	23	ONEDRIVE PRO FIRMY.....	69
APLIKACE OFFICE PRO STOLNÍ POČÍTAČE.....	23	PROJECT ONLINE.....	69
OFFICE FOR MAC.....	24	SHAREPOINT ONLINE.....	70
SERVERY SLUŽEB OFFICE.....	25	AUDIO SLUŽBY.....	70
EXCHANGE SERVER.....	25	WORKPLACE ANALYTICS.....	71
PROJECT SERVER.....	26	OSTATNÍ SLUŽBY ONLINE.....	71
SHAREPOINT SERVER.....	27	BING MAPS.....	71
SKYPE FOR BUSINESS SERVER.....	28	MICROSOFT POWER PLATFORM.....	72
SQL SERVER.....	29	GITHUB ENTERPRISE.....	73
SYSTEM CENTER.....	31	MICROSOFT KAIZALA PRO.....	73
SYSTEM CENTER SERVER.....	31	MICROSOFT CLOUD APP SECURITY.....	74
SYSTEM CENTER CONFIGURATION MANAGER.....	32	MICROSOFT GRAPH DATA CONNECT FOR ISVS.....	74
SYSTEM CENTER DATA PROTECTION MANAGER.....	33	MICROSOFT INTUNE.....	74
SYSTEM CENTER ENDPOINT PROTECTION.....	34	MICROSOFT LEARNING.....	75
SYSTEM CENTER OPERATIONS MANAGER.....	35	MINECRAFT: EDUCATION EDITION.....	76
SYSTEM CENTER ORCHESTRATOR.....	36	VISUAL STUDIO S PRODUKTEM GITHUB ENTERPRISE.....	76
SYSTEM CENTER SERVICE MANAGER.....	37	SLOVNÍK	77
SADA VIRTUAL DESKTOP INFRASTRUCTURE (VDI).....	37	ATRIBUTY.....	77
VISUAL STUDIO.....	38	HODNOTY BUNĚK.....	78
VISUAL STUDIO.....	38	ZÁHLAVÍ SLOUPCŮ.....	79
AZURE DEVOPS SERVER.....	40	DEFINICE.....	79
WINDOWS.....	41	PŘÍLOHA A – LICENCE EKVIVALENTNÍ K LICENCI CAL/ML	82

PŘÍLOHA B – SOFTWARE ASSURANCE	84	SLUŽBY MICROSOFT DYNAMICS 365	102
ZAKOUPENÍ KRYTÍ SOFTWARE ASSURANCE	84	APLIKACE SLUŽEB OFFICE 365.....	104
PRODLOUŽENÍ KRYTÍ SOFTWARE ASSURANCE	84	SADY OFFICE 365	104
LICENCE NA MIGRACI V PŘÍPADĚ UKONČENÝCH PRODUKTŮ NEBO PRODUKTŮ S		PROJECT ONLINE	105
UKONČENOU ŽIVOTNOSTÍ.....	85	PŘÍLOHA D – ODBORNÉ SLUŽBY	106
VÝHODY SOFTWARE ASSURANCE.....	85	NABÍDKY PODPORY MICROSOFT PREMIER	106
AKTUALIZACE ROZŠÍŘENÉHO ZABEZPEČENÍ.....	95	NABÍDKY SLUŽEB MICROSOFT ADVISORY SERVICES	106
PŘÍLOHA C – DOPLŇKY A DALŠÍ LICENCE K PŘECHODU	97	NABÍDKY PRODUKTU SALES PRODUCTIVITY ACCELERATOR	107
DOPLŇKY	97	PŘÍLOHA E – DODATEČNÉ PODMÍNKY SMLOUVY K PROGRAMU. 108	
POČÍTAČOVÝ OPERAČNÍ SYSTÉM WINDOWS	97	DODATEČNÉ PODMÍNKY PRO PROGRAM SELECT PLUS.....	108
MICROSOFT AZURE USER PLANS.....	97	DEFINICE SPRÁVY KVALIFIKOVANÝCH ZAŘÍZENÍ	108
MICROSOFT 365.....	97	SLUŽBY ONLINE V PROGRAMECH OPEN	108
ENTERPRISE MOBILITY + SECURITY	98	DOPLŇKOVÉ PODMÍNKY A UJEDNÁNÍ PRO ODBORNÉ SLUŽBY – STARŠÍ SMLOUVY	108
SLUŽBY MICROSOFT DYNAMICS 365	98	PŘÍLOHA F – PROPAGAČNÍ AKCE	110
APLIKACE SLUŽEB OFFICE 365	99	PROPAGACE WINDOWS 7 ESU PRO UŽIVATELE PRODUKTŮ WINDOWS E5, M365	
SADY OFFICE 365	100	E5 A M365 E5 SECURITY:.....	110
OFFICE 365 ADVANCED THREAT PROTECTION	100	PŘÍLOHA G – PODMÍNKY PRO DISKOVÁ POLE A ZAŘÍZENÍ AZURE	
DOPLŇK K PRODUKTU OFFICE 365 DATA LOSS PREVENTION	100	DATA BOX	111
OFFICE 365 THREAT INTELLIGENCE	100	PODMÍNKY PRO DISKOVÁ POLE	111
MULTI-GEO CAPABILITIES IN OFFICE 365	100	PODMÍNKY PRO HARDWARE AZURE DATA BOX.....	112
EXCHANGE ONLINE	101	PŘÍLOHA H – VÝHODY PŘI UŽÍVÁNÍ STUDENTY A AKADEMICKÉ	
PROJECT ONLINE	101	PROGRAMY	116
SHAREPOINT ONLINE	101	OPRÁVNĚNÍ K VÝHODÁM PŘI UŽÍVÁNÍ STUDENTY NA ZÁKLADĚ KVALIFIKAČNÍHO	
SKYPE FOR BUSINESS ONLINE	101	PROGRAMU.....	116
MICROSOFT INTUNE.....	101	SMÍŠENÉ SCÉNÁŘE PRODUKTU VZDĚLÁVACÍ PLATFORMY (EPP):.....	117
Z KRYTÍ SA	101	PROVÁDĚCÍ SMLOUVA ENROLLMENT FOR EDUCATION SOLUTIONS (VERZE PŘED	
SADY CAL	102	ROKEM 2017) – DOSTUPNOST PROGRAMU	117
POČÍTAČOVÝ OPERAČNÍ SYSTÉM WINDOWS	102	INDEX.....	118
MICROSOFT 365.....	102		
ENTERPRISE MOBILITY + SECURITY	102		

Úvod

O tomto dokumentu

Počínaje 1. červencem 2015 tento dokument Podmínky produktu nahrazuje dokumenty Seznam produktů a Uživací práva k produktu (PUR). Všechny odkazy na dokumenty Seznam produktů a Uživací práva k produktu v multilicenčních smlouvách zákazníka odkazují na příslušné oddíly dokumentu Podmínky produktu. Dokument Podmínky produktu popisuje dostupnost produktů a odborných služeb prostřednictvím multilicenčních programů společnosti Microsoft (dříve sdělovanou prostřednictvím seznamu produktů), stejně jako uživací práva k softwarovým produktům (dříve sdělovaná prostřednictvím dokumentu Uživací práva k produktu). Podmínky služby pro služby online, na které je odkazováno v tomto dokumentu, jsou publikovány v dokumentu Podmínky služeb online (OST) na adrese <http://go.microsoft.com/?linkid=9840733>.

Produkty uvedené v podmínkách produktu jsou k dispozici ode dne uvedeného na [titulní stránce](#) dokumentu Podmínky produktu. Předchozí verze podmínek produktu jsou k dispozici na adrese <http://go.microsoft.com/?linkid=9839207>, včetně dřívějších verzí dokumentu Seznam produktů a Uživací práva k produktu. Informace o ukončených produktech a službách společnosti Microsoft jsou k dispozici na adrese <http://www.microsoftvolumelicencing.com>. Zákazníci by měli kontaktovat svého prodejce nebo account manažera společnosti Microsoft, který jim poskytne informace týkající se regionální dostupnosti produktů společnosti Microsoft a profesionálních služeb.

Obsah tohoto dokumentu

Podmínky produktu zahrnují následující části:

- [Úvod](#), který obsahuje seznam posledních změn.
- [Licenční podmínky](#), které uvádějí seznam univerzálních licenčních podmínek a podmínek licenčního modelu vztahujících se na softwarové produkty.
- [Softwarové produkty](#), které uvádějí seznam všech položek softwarových produktů.
- [Produkty služeb online](#), které uvádějí seznam všech položek produktů služeb online.
- [Slovník](#), který definuje atributy, hodnoty buněk, záhlaví sloupců a další termíny uváděné v licenčních podmínkách k produktu.
- Následující přílohy:
 - [Příloha A – Tabulka licencí ekvivalentních k licenci CAL/ML](#), která označuje dostupné sady CAL a licence na bázi předplatného ke službám online, které poskytují přístup k serverovým produktům.
 - [Příloha B – Software Assurance](#), která popisuje pravidla nákupu SA a další výhody dostupné zákazníkům SA.
 - [Příloha C – Doplnky služeb online a jiné licence k přechodu](#), která popisuje kvalifikující produkty a podmínky pro doplnky služeb online a licence na odběr na základě počtu uživatelů z krytí SA
 - [Příloha D – Odborné služby](#), která uvádí seznam odborných služeb nabízených prostřednictvím multilicenčních programů společnosti Microsoft.
 - [Příloha E – Dodatečné podmínky ke smlouvě k programu](#), která obsahuje dodatečné podmínky pro smlouvy k multilicenčnímu programu společnosti Microsoft.
 - [Příloha F – Propagační nabídky produktů](#), která uvádí propagační nabídky produktů, jež nejsou uvedeny v ceníku.
 - [Příloha G – Podmínky pro disková pole a zařízení Azure Data Box](#), které obsahují další podmínky pro disková pole a zařízení Azure Data Box.
 - [Příloha H – Výhody při užívání studenty a akademické programy](#), která uvádí kvalifikující produkty a související výhody při užívání studenty.
- [Index](#), který uvádí všechny produkty, na které se odkazuje v licenčních podmínkách k produktu, a označuje jejich umístění.

Jak se pohybovat v záznamu produktu

Každý záznam softwarového produktu obsahuje čtyři části: Dostupnost programu, podmínky produktu, uživací práva a Software Assurance. Každý záznam produktu služeb online obsahuje dvě části: Dostupnost programu a podmínky produktu.

1. Dostupnost programu pro každý produkt označuje typ nabídky, počet bodů (tam, kde se uplatňuje) a dostupnost napříč multilicenčními programy.

1. Program Availability											
Products	DA	L	L/SA	SA	OL	S/S+	MPSA	UV/OVS	EA/EAS	OVS-ES	EES
Windows MultiPoint Server 2012 Standard	12/12	5	8	3							A
Windows MultiPoint Server 2012 Premium	12/12	10	15	5							A

Point values are for one year.

Hovering a cursor over the column headings and cell values displays additional information

A green cell means the Product is available in the column's Program

2. Podmínky produktu poskytují další informace související s pořízením produktu, například předpoklady pro zakoupení, předchozí verze a příslušnou skupinu produktů.

2. Product Conditions

Prior Version: Visual Studio 2012 (8/12)	Product Pool: Applications	Down Editions: N/A
Extended Term Eligible: N/A	Prerequisite: N/A	Prerequisite (SA): N/A
Promotions: N/A	Qualified User Exemption: N/A	Reduction Eligible: N/A
Reduction Eligible (SCE): All except MSDN OS	Transition Eligible: N/A	True Up Eligible: N/A
UTD Discount: N/A		

2.1 License Grant for SQL Server Parallel Data Warehouse Developer
The Licensed Users under Visual Studio Professional with MSDN, Visual Studio Premium 2013 with MSDN, Visual Studio Premium 2015 with MSDN, Visual Studio Test Professional 2013 with MSDN and Visual Studio Test Professional 2015 with MSDN are deemed to have one license for SQL Server 2012 Parallel Data Warehouse Developer.

Hovering a cursor over blue text displays additional information

A gray cell means the attribute does not apply to the Product(s) listed in 1. Program Availability

3. Uživací práva označují licenční podmínky pro každý softwarový produkt zahrnující univerzální licenční podmínky, příslušný licenční model a jakékoli licenční podmínky specifické pro produkt. Odkazy na termín „uživací práva“ v multilicenční smlouvě zákazníka odkazují na podmínky uvedené v části „Uživací práva“ jednotlivých záznamů softwarového produktu. Podmínky pro služby online jsou uvedeny v OST.

3. Use Rights

License Terms: Universal Servers/CAL	Product-Specific License Terms: N/A	Additional Software: All
Client Access Requirement: All	External User Access Requirement: CAL	Included Technologies: N/A
Notices: N/A		

3.1 Server Software Access

Base Access License	Project Server 2013 CAL	Project Server 2013 CAL
	Project Online User SL	Project Online User SL

Blue underline text is a "hyperlink" redirecting to more details

Server Software Access table identifies the licenses needed to access the Servers or manage devices using the Products listed in 1. Program Availability

4. Software Assurance označuje podmínky spojené s krytím Software Assurance.

4. Software Assurance

SA Benefits: Server	Disaster Recovery: N/A	Fail-Over Rights: All (except Developer and Parallel Data Warehouse)
License Mobility: All (except Developer and Parallel Data Warehouse)	Migration Rights: Product List – March 2014 and March 2015	Roaming Use Rights: N/A
Self Hosting: All (except Developer)		

4.1 SQL Server 2014 Enterprise Core – Unlimited Virtualization
Customer may run any number of instances of the server software in any number of OSEs on any Licensed Server on all of its core licenses for the Server.

Identifies where information on migration paths from one version of software to another version is located

Objasnění a přehled změn tohoto dokumentu

Dále jsou uvedeny dodatky, odstraněné části a další změny podmínek produktu. Jako odpovědi na časté otázky zákazníků jsou dále uvedena vysvětlení zásad společnosti Microsoft.

Přidané položky	Odstraněné položky
Žádné	Žádné

Software

SQL Server: Pro vyloučení pochybností byla doplněno upozornění, že na licence k serveru SQL Server zakoupené prostřednictvím CSP se vztahují jiné podmínky uvedené v části Serverové odběry pro službu Azure v těchto Podmínkách pro produkty.

System Center Server: Byly doplněny podmínky užívání softwaru System Center Endpoint Protection, je-li užíván pro správu virtuálních prostředí OSE chráněných pomocí standardní vrstvy centra Azure Security Center.

System Center Endpoint Protection: Byla doplněna tabulka licencí pro správu se seznamem licencí poskytujících oprávnění k softwaru System Center Endpoint Protection.

Počítačový operační systém Windows: Byly doplněny podmínky týkající se užívání softwaru FSLogix pro systém Windows. Viz oddíl 3.

Windows Server: Byly doplněny podmínky týkající se užívání softwaru FSLogix pro licence CAL pro služby vzdálené plochy. Pro vyloučení pochybností bylo doplněno upozornění, že na licence k serveru Windows Server (jádrové a základní a doplňkové licence CAL a SL) zakoupené prostřednictvím CSP se vztahují jiné podmínky uvedené v části Serverové odběry pro službu Azure v těchto Podmínkách pro produkty.

Služby online

Služby Microsoft Azure: Bylo doplněno upozornění, že výhody Azure Hybrid Benefit nejsou dostupné ve výpočetní vrstvě bez serveru v rámci databáze Azure SQL.

Microsoft 365: Bylo změněno rozhodnutí o ukončení platnosti práva na užívání produktu Office Professional Plus pro zákazníky využívající produkt Microsoft 365 z krytí SA (někdy označované jako rozšířená nebo zdvojená uživatelská práva). Na základě tohoto rozhodnutí byl odstraněn text ukončující platnost tohoto uživatelského práva s platností od 1. srpna 2019.

Služby Microsoft Dynamics 365: Byla aktualizována část „Customer Engagement & Unified Operations Additional Storage/Capacity“ (oddíl 2.12.1 nebo 2.12.2) objasňující, že možnost použití kterýkoli z modelů končí 31. prosince 2019.

Aplikace služeb Office 365: Minimální limit pro užívání produktu Multi-Geo Capabilities in Office 365 byl snížen z 2 500 na 500 odběrů služby Office 365 za jednoho zákazníka.

Microsoft Power Platform: Tato část byla přejmenována z Business Application Platform.

Příloha F – Propagační akce

[Propagace Windows 7 ESU pro uživatele produktů Windows E5, M365 E5 a M365 E5 Security](#): Byly doplněny podmínky pro propagaci týkající se užívání produktu Windows ESU pro oprávněné zákazníky.

[Obsah](#) / [Slovník](#) / [Index](#)

Licenční podmínky

Všechny výskyty termínu „uživací práva“ v multilicenční smlouvě zákazníka odkazují na podmínky uvedené v části „Uživací práva“ jednotlivých záznamů produktu. U každého produktu to zahrnuje univerzální licenční podmínky, příslušné podmínky licenčního modelu a jakékoli licenční podmínky specifické pro daný produkt v záznamu produktu.

V případě služeb online odkazy na „uživací práva“ v multilicenční smlouvě zákazníka odkazují na podmínky služeb online (OST). Jestliže softwarový produkt zahrnuje software a služby online, služby online se budou řídit podmínkami uvedenými v podmínkách služeb online a veškerý software se bude řídit těmito licenčními podmínkami.

Univerzální licenční podmínky

Univerzální licenční podmínky se vztahují na všechny softwarové produkty licencované formou multilicenčního programu společnosti Microsoft (s výjimkami výslovně uvedenými v podmínkách licenčního modelu a/nebo licenčních podmínkách specifických pro produkt).

1. Definice

Termíny použité v podmínkách produktu, které nejsou definovány ve [slovníku](#), odpovídají definici uvedené v multilicenční smlouvě zákazníka.

2. Uživací práva zákazníka

Pokud zákazník dodrží svoji multilicenční smlouvu, může užívat software podle výslovně uvedených pravidel v podmínkách produktu. Zákazníci potřebují **licenci** na každý produkt a samostatně licencovanou funkci používanou na zařízení nebo používanou uživatelem.

3. Práva k užívání jiných verzí a nižších edicí

Pro jakoukoli povolenou kopii nebo **instanci** může zákazník vytvořit, uložit, instalovat, spustit či přistupovat namísto licencované verze ke kopii nebo **instanci** předchozí verze, jiné povolené jazykové verze nebo jiné dostupné verzi platformy (například 32bitové nebo 64bitové) nebo povolené nižší edici. Nadále platí uživatelská práva pro licencovanou verzi. Licence pro předchozí verze a nižší edice nesplňují licenční požadavky pro produkt.

4. Software třetích stran

Software může obsahovat proprietární programy třetích stran nebo programy s licenci typu open source nebo komponenty licencované na základě samostatných podmínek sdělených zákazníkově v průběhu instalace či v souboru „ThirdPartyNotices“ připojeném k softwaru. Software může také obsahovat programy třetích stran s licenci typu open source, které společnost Microsoft (nikoli třetí strana) licencuje zákazníkovi na základě licenčních podmínek společnosti Microsoft.

5. Předběžná verze kódu, aktualizace nebo doplňky, další funkce

Společnost Microsoft může nabízet aktualizace nebo doplňky produktů. Zákazník může užívat aktualizace nebo doplňky produktů, předběžnou verzi kódu, další funkce a volitelné doplňkové služby k produktům na základě specifických podmínek (pokud existují), které se na ně vztahují. Některé produkty vyžadují automatické aktualizace popsané v licenčních podmínkách k příslušnému produktu.

6. Omezení

Zákazník nemusí (a nemá k tomu licenci) užívat produkty pro nabízení komerčních hostingových služeb třetím stranám, obcházet jakákoli technická omezení v produktech nebo omezení v dokumentaci k produktu nebo oddělovat software pro užití ve více prostředích **OSE** na základě jedné licence (i když jsou prostředí **OSE** na stejném fyzickém hardwarovém systému), pokud to společnost Microsoft výslovně nepovoluje. Práva na přístup k softwaru v libovolném zařízení nedávají zákazníkovi žádná práva k implementaci patentů společnosti Microsoft či jiného duševního vlastnictví společnosti Microsoft v samotném zařízení nebo v jiném softwaru nebo zařízeních přistupujících k tomuto zařízení.

7. Software Assurance

Krytí SA může zákazníkovi udělovat dodatečná uživatelská práva. Tato dodatečná práva končí s uplynutím platnosti krytí SA pro **licenci**, pokud není v popisu výhod uvedeno jinak.

8. Outsourcing správy softwaru

Licencované kopie softwaru smí zákazník nainstalovat a používat na **serverech** a ostatních zařízeních, na kterých je prováděna každodenní správa a kontrola třetích stran, za předpokladu, že všechny servery a ostatní zařízení jsou a zůstanou zcela vyhrazeny pro použití zákazníkem. Zákazník nese odpovědnost za veškeré povinnosti v rámci své multilicenční smlouvy bez ohledu na fyzické umístění hardwaru, na kterém je software používán.

9. Přiřazení licencí a jeho změny

Dříve, než zákazník použije software na základě **licence**, musí tuto **licenci** řádně přiřadit k zařízení nebo uživateli. Zákazník může znovu přiřadit **licenci** jinému zařízení nebo uživateli, avšak ne dříve než 90 dnů po poslední změně přiřazení stejné **licence**, pokud změna přiřazení není vynucena (i) trvalou závadou nebo ztrátou hardwaru, (ii) ukončením pracovního poměru či pracovní smlouvy uživatele nebo (iii) dočasnou změnou přiřazení licencí **CAL**, **licencí pro správu** a **licencí na bázi předplatného** na základě počtu uživatelů nebo zařízení pro pokrytí absence uživatele nebo nedostupnosti zařízení, které je mimo provoz. Zákazník musí odstranit software nebo blokovat přístup z předchozího zařízení nebo k předchozímu uživateli. Krytí SA a jakékoli licence přidělené nebo získané v souvislosti s krytím SA mohou být znovu přiřazeny pouze s původní kvalifikující **licencí**.

Na změnu přiřazení licencí k počítačovému operačnímu systému Windows podle počtu zařízení se vztahují dodatečné podmínky, jak je uvedeno v [záznamu produktu Windows](#).

10. Technická opatření

Společnost Microsoft může uplatnit technická opatření k vynucení plnění podmínek omezujících užívání určitých verzí produktu zákazníkem a může ověřovat dodržování těchto podmínek uvedených v multilicenční smlouvě zákazníka. Některé produkty jsou chráněny technologickými prostředky a jejich instalace a přístup k nim vyžaduje aktivaci nebo ověření a také kód Product Key multilicence.

10.1 Aktivace a ověření

Zákazník použije příslušný kód Product Key poskytnutý společností Microsoft k aktivaci a ověření softwarového produktu, který instaluje. Pokud nedojde k aktivaci, mohou být práva zákazníka k použití softwaru po uplynutí doby určené v softwarovém produktu omezena. Po neúspěšném pokusu o aktivaci softwaru nemá zákazník oprávnění k jeho dalšímu používání. Každé zařízení, jež nebylo aktivováno pomocí služby KMS (Key Management Service), musí používat klíč MAK (Multiple Activation Key) nebo aktivaci založenou na Azure AD. Zákazník nemůže obcházet aktivaci ani ověřování.

10.2 Kódy Product Key

Pro licencované používání softwaru je požadován přiřazený kód Product Key. Všechny kódy Product Key představují důvěrné informace společnosti Microsoft. Bez ohledu na jakákoli ustanovení opačného významu v multilicenční smlouvě zákazníka nesmí zákazník sdělovat kódy Product Key třetím stranám. Zákazník nesmí poskytnout nezabezpečený přístup k počítačům své služby správy klíčů (KMS) po nekontrolované síti. V případě neoprávněného použití nebo sdělení kódů Product Key nebo kódů služby KMS může společnost Microsoft zabránit dalším aktivacím, deaktivovat nebo blokovat kódy Product Key proti aktivaci nebo ověření a provést příslušné další kroky.

11. Sdělení

Následující sdělení platí pro případy uvedené v oddílu Uživací práva každého záznamu produktu:

11.1 Internetové funkce

Softwarové produkty mohou obsahovat funkce, které se bez dalšího sdělení zákazníkovi připojují a odesílají informace po síti Internet systémům společnosti Microsoft a jejím afilacím a poskytovatelům služeb. Používání těchto informací je popsáno v Prohlášení společnosti Microsoft o ochraně osobních údajů (aka.ms/privacy).

11.2 Mapy Bing

Produkt může zahrnovat používání služby Bing Maps. Veškerý obsah poskytnutý prostřednictvím služby Bing Maps včetně geokódů lze použít pouze v rámci produktu, jehož prostřednictvím je obsah poskytován. Na užívání služby Bing Maps zákazníkem se vztahují podmínky použití pro koncové uživatele služby Bing Maps uvedené na adrese <http://go.microsoft.com/?linkid=9710837> a prohlášení společnosti Microsoft o ochraně osobních údajů na adrese <http://go.microsoft.com/fwlink/?LinkID=248686>.

11.3 Vizuální standard H.264/AVC, videostandard VC-1 a vizuální standard MPEG-4 Part 2

Tento software může obsahovat technologie vizuální komprese H.264/AVC, VC-1 a MPEG-4 Part 2. Na základě požadavku společnosti MPEG LA, L.L.C. uvádíme toto upozornění: TENTO PRODUKT JE LICENCOVÁN V RÁMCI LICENCÍ PORTFOLIA PATENTŮ AVC, VC-1 A MPEG-4 PART 2 VISUAL PRO OSOBNÍ A NEKOMERČNÍ UŽÍVÁNÍ ZE STRANY SPOTŘEBITELE (i) KE KÓDOVÁNÍ VIDEA V SOULADU S VÝŠE UVEDENÝMI STANDARDY („VIDEOSTANDARDY“) NEBO (ii) K DEKÓDOVÁNÍ VIDEA AVC, VC-1 NEBO MPEG-4 PART 2, KTERÉ BYLO ZAKÓDOVÁNO UŽIVATELEM VYKONÁVAJÍCÍM OSOBNÍ A NEKOMERČNÍ AKTIVITY NEBO ZÍSKÁNO OD POSKYTOVATELE VIDEA, KTERÝ MÁ NA POSKYTOVÁNÍ TAKOVÉHO VIDEA LICENCI. NENÍ UDĚLENA ANI NEMŮŽE BÝT PŘEDPOKLÁDÁNA ŽÁDNÁ LICENCE K LIBOVOLNÉMU JINÉMU POUŽITÍ. DALŠÍ INFORMACE LZE ZÍSKAT OD SPOLEČNOSTI MPEG LA, L.L.C. VIZ www.mpegla.com. Kvůli objasnění toto sdělení neomezuje ani neznemožňuje užívání softwaru k normálnímu obchodnímu užívání příslušného obchodního subjektu, které nezahrnuje (i) další distribuci softwaru třetím stranám nebo (ii) vytváření obsahu s technologiemi odpovídajícími VIDEOSTANDARDŮM pro distribuci třetím stranám.

11.4 Ochrana proti škodlivému softwaru

Společnost Microsoft se stará o ochranu zařízení svých zákazníků proti škodlivému softwaru. Tento software spustí ochranu proti škodlivému softwaru, není-li nainstalována jiná ochrana nebo pokud této jiné ochrany vypršela platnost. Jiný software pro ochranu proti škodlivému softwaru bude vypnut nebo může být vyžadováno jeho odebrání.

12. Komponenty písem, obrázky a zvuky

Při používání softwaru může zákazník přistupovat k ikonám, obrázkům, zvukům a médiím obsaženým v softwaru a používat je pouze z [licencovaného zařízení](#) a může používat písma vložená nebo nainstalovaná tímto softwarem k zobrazování a tisku obsahu. Zákazník může písma vkládat do obsahu pouze za splnění omezujících podmínek pro vkládání písem a smí je dočasně stáhnout do tiskárny nebo jiných výstupních zařízení za účelem tisku obsahu.

13. Zahrnuté technologie

Produkty mohou zahrnovat komponenty jiné technologie společnosti Microsoft podléhající svým vlastním licenčním podmínkám, jak je uvedeno v oddílu Uživací práva každého záznamu produktu. Nejsou-li samostatné podmínky pro tyto komponenty řešeny v licenčních podmínkách k danému produktu, je možné je nalézt v samostatné složce v instalačním adresáři produktu nebo prostřednictvím jednotné instalační služby produktu.

14. Testování typovou úlohou

Výsledky jakéhokoli testu libovolného [serverového](#) produktu nebo sady Microsoft Desktop Optimization Pack typovou úlohou smí zákazník zpřístupnit třetí straně pouze s předchozím písemným souhlasem společnosti Microsoft.

15. Multiplexování

Multiplexování nebo sdružování pro omezení přímých spojení se softwarem neomezuje počet požadovaných [licencí](#).

16. Práva správy a podpory

Zákazník může povolit přístup k serverovému softwaru spuštěnému v jakémkoli povoleném prostředí [OSE](#) dvěma uživateli bez licencí CAL pouze pro účely správy. Zákazník může také povolit vzdálený přístup k jiným produktům pouze pro účely poskytování technické podpory k produktu [licencovaným uživatelům](#) nebo na [licencovaných zařízeních](#).

17. Opětovně šiřitelný kód

Přečtěte si část Záznamy produktu, která obsahuje software obsahující kód a textové soubory, jež zákazník smí šířit „opětovně šiřitelný kód“. Kód a textové soubory uvedené níže představují také „opětovně šiřitelný kód“, který může být používán způsobem popsaným níže. V případě rozporu mezi následujícími podmínkami a podmínkami pro opětovně šiřitelný kód publikovanými v záznamu produktu podmínky v záznamu produktu upravují používání opětovně šiřitelného kódu zákazníkem.

17.1 Právo k užívání a distribuci

Kód a textové soubory uvedené níže představují „Opětovně šiřitelný kód“.

- Soubory REDIST.TXT: Zákazník může kopírovat a šířit kód ve formě strojového kódu uvedený v souborech REDIST.TXT a OTHER-DIST.TXT a také jakýkoli kód označený jako „knihovny Silverlight“, „knihovny klienta“ Silverlight a „knihovny serveru“ Silverlight.
- Ukázkový kód, šablony a styly: Zákazník může upravovat, kopírovat a šířit kód označený jako „ukázkový kód“, „šablona“, „jednoduché styly“ a „návrhové styly“ ve formě zdrojového nebo strojového kódu.
- Distribuce pomocí třetích stran: Zákazník může dovolit distributorům svých programů kopírovat a distribuovat kód určený k distribuci jako součást předmětných programů.
- Knihovna obrázků: Zákazník může kopírovat a distribuovat obrázky, grafiku a animace v Knihovně obrázků tak, jak je popsáno v dokumentaci k softwaru.

17.2 Požadavky na distribuci

Pokud zákazník distribuuje jakýkoli kód určený k distribuci, musí: Zákazník musí:

- tento kód distribuovat pouze se svými programy, kde programy zákazníka poskytují podstatnou primární funkci pro kód určený k distribuci;
- zavázat distributory a externí koncové uživatele smlouvou, jejíž podmínky budou tento kód chránit nejméně tak jako multilicenční smlouva zákazníka včetně podmínek produktu,
- odškodnit, chránit a bránit společnost Microsoft před jakýmkoli nároky, včetně poplatků za právní zastoupení, souvisejícími s distribucí nebo užíváním programů zákazníka, s výjimkou případů, kdy je jakýkoli nárok založen pouze na kódu určeném k distribuci vloženém do programů zákazníka.

17.3 Omezení distribuce

Zákazník nesmí:

- měnit jakékoli informace o autorských právech, ochranné známce nebo patentech v kódu;
- používat ochranné známky společnosti Microsoft v názvech svých programů nebo způsobem, který budí dojem, že programy zákazníka pocházejí od společnosti Microsoft nebo jsou touto společností schváleny,
- distribuovat kód určený k distribuci v libovolném škodlivém či podvodném programu, případně s tímto programem, nebo nezákonným způsobem nebo
- upravovat ani distribuovat zdrojový kód libovolného Opětovně šiřitelného kódu tak, aby se jeho libovolná část stala předmětem Vyloučené licence. Vyloučená licence je licence, která vyžaduje jako podmínku užívání, úprav nebo distribuce, aby byl kód zpřístupněn nebo zveřejněn ve tvaru zdrojového kódu nebo aby jej byli oprávněni upravovat ostatní uživatelé.

18. Software a služby

Společnost Microsoft může s produkty poskytovat služby prostřednictvím softwarových funkcí připojených k počítačovým systémům společnosti Microsoft nebo poskytovatelům služeb prostřednictvím Internetu. Společnost Microsoft může kdykoli tyto služby změnit nebo zrušit. Tyto služby nesmí zákazník užívat žádným způsobem, který by je mohl poškodit nebo zhoršit možnosti jejich užívání pro jiné uživatele. Zákazník nesmí užívat tyto služby k žádným pokusům o získání jakéhokoliv neoprávněného přístupu k jakémukoli službě, datům, účtům nebo sítím.

19. Zpracování osobních údajů; GDPR

V rámci svojí role zpracovatele a dílčího zpracovatele osobních údajů v souvislosti se softwarovým produktem společnost Microsoft se vůči všem zákazníkům s platností od 25. května 2018 zavazuje k dodržování (a) ustanovení „Zpracování osobních údajů; GDPR“ v oddílu „Podmínky ochrany údajů“ v rámci [Podmínek pro služby online](#) a (b) obecných podmínek nařízení Evropské unie o ochraně osobních údajů v příloze 4 v rámci [Podmínek pro služby online](#).

Podmínky licenčního modelu

Licenční model pro každý produkt je označen v oddílu Uživací práva záznamu produktu. Podmínky licenčního modelu platí pro všechny softwarové produkty licencované na základě tohoto licenčního modelu, jak je uvedeno v záznamu produktu, a na základě všech výjimek a dalších podmínek uvedených v licenčních podmínkách specifických pro daný produkt.

Aplikace pro stolní počítače

Licence k zařízení

1. Zákazník může instalovat libovolný počet kopií softwaru na **licencovaném zařízení** a na libovolném **serveru** vyhrazeném k použití zákazníkem pro každou opatřenou **licenci**.
2. S výjimkou případů, kdy si zákazník licencuje software jako produkt Enterprise nebo pro celou společnost, může software také instalovat na jednom přenosném zařízení využívaném **primárním uživatelem licencovaného zařízení**.
3. Software běžící na **licencovaném zařízení** může užívat libovolný počet uživatelů, ale přístup s možností užívání má v danou chvíli vždy pouze jeden uživatel.
4. Vzdálené užívání softwaru spuštěného na **licencovaném zařízení** je povoleno pro **primárního uživatele** z libovolného zařízení a pro jakékoli další uživatele z jiného **licencovaného zařízení**.
5. Vzdálené užívání softwaru spuštěného na **serveru** vyhrazeném k užívání zákazníkem je povoleno pro libovolného uživatele z **licencovaného zařízení**.

Mediální prvky a šablony

Microsoft uděluje zákazníkovi licenci ke kopírování, distribuci, provádění a zobrazování mediálních prvků (obrázků, klipartů, animací, zvuků, hudby, videoklipů, šablon a dalších forem obsahu), které jsou součástí softwaru a webových aplikací služby Office v projektech a dokumentech, avšak zákazník nesmí prodávat, udělovat licence ani distribuovat kopie žádných mediálních prvků jako samostatných prvků ani jako produktů, pokud primární hodnotu produktu představují mediální prvky.

Počítačové operační systémy

Licence k zařízení

1. Zákazník smí nainstalovat jednu kopii softwaru v **licencovaném zařízení** nebo v místním virtuálním hardwarovém systému v **licencovaném zařízení** pro každou **licenci**, kterou si opatří.
2. Zákazník smí software používat nejvýše na dvou procesorech.
3. Místní používání je povoleno pro jakéhokoli uživatele.
4. Vzdálené užívání je povoleno pro **primárního uživatele licencovaného zařízení** a pro jakékoli další uživatele z jiného **licencovaného zařízení** nebo **zařízení licencovaného** pro službu Windows VDA.
5. Software smí používat v každém okamžiku vždy pouze jeden uživatel.
6. K **licencovanému zařízení** smí zákazník připojit až 20 zařízení pro účely sdílení souborů, tisku a používání Internetové informační služby, funkce Sdílení připojení k Internetu nebo telefonních služeb.
7. Pro aktivaci s použitím Služby správy klíčů nebo podobné technologie je povolen neomezený počet připojení.

Adobe Flash Player

Software může obsahovat verzi programu Adobe Flash Player. Zákazník souhlasí s tím, že jeho používání programu Adobe Flash Player podléhá licenčním podmínkám společnosti Adobe Systems Incorporated, které jsou k dispozici na adrese <http://go.microsoft.com/fwlink/?linkid=248532>. Adobe a Flash jsou registrované ochranné známky nebo ochranné známky společnosti Adobe Systems Incorporated v USA a dalších zemích.

Podle počtu jader / CAL

Licence k serveru (podle počtu jader)

1. Zákazník může využívat serverový software na **licencovaném serveru**, získá-li dostatečné licence k **serveru**, jak je popsáno níže.
2. Počet požadovaných **licencí** se rovná počtu **fyzických jader** na **licencovaném serveru**, na který se vztahuje pravidlo minimálního počtu 8 **licencí** na **fyzický procesor** a minimálního počtu 16 **licencí** na **server**.
3. Edice Datacenter umožňuje užívání serverového softwaru v libovolném počtu **prostředí OSE** na **licenčním serveru**.
4. Edice Standard:
 - Edice Standard umožňuje užívání serverového softwaru ve dvou **prostředích OSE** na **licenčním serveru**.
 - Edice Standard umožňuje užívání jedné **spuštěné instance** serverového softwaru ve **fyzickém prostředí OSE** na **licencovaném serveru** (kromě dvou **virtuálních prostředí OSE**, pokud je **fyzické prostředí OSE** využíváno výhradně k hostování a správě **virtuálních prostředí OSE**).
 - Zákazník může přiřadit dodatečné **licence** edice Standard **licencovanému serveru** ve stejném počtu, jaký je uveden v bodě 2 výše, a užívat serverový software ve dvou dodatečných **prostředích OSE** na **licencovaném serveru**.
5. Pokud celkové počty **licencí** a **fyzických jader** zůstávají stejné, při každé změně počtu oddílů hardwarového zařízení zákazníkem je povoleno nové přidělení **licence**.

6. Jako jednorázovou alternativu k přiřazení základních licencí CAL na základě počtu uživatelů nebo zařízení lze počet základních licencí CAL vyhradit **instanci** serverového softwaru na jediném **serveru** (na základě režimu serveru) a povolit tak přístup k této instanci maximálně stejnému počtu uživatelů či zařízení, kteří k dané **instanci** současně přistupují.

Licence přístupu

1. Kromě výjimek popsaných v této smlouvě a uvedených v **licenčních podmínkách specifických pro produkt** přístup k veškerému serverovému softwaru vyžaduje licence CAL nebo **licence ekvivalentní k licencím CAL**.
2. Pro přístup jiného **licencovaného serveru** nejsou licence CAL vyžadovány.
3. Licence CAL nejsou vyžadovány pro přístup k serverovému softwaru, který spouští **webovou úlohu** nebo **úlohu HPC**.
4. Licence CAL nejsou vyžadovány pro přístup k **fyzickému prostředí OSE**, které se používá výhradně k hostování a správě **virtuálních prostředí OSE**.

Server/CAL

Licence k serveru (podle počtu instancí)

Zákazník může užívat jednu **spuštěnou instanci** serverového softwaru ve **fyzickém** nebo **virtuálním** prostředí OSE na **licencovaném serveru** pro každou **licenci** k serveru, kterou získá.

Licence přístupu

1. Kromě výjimek popsaných v této smlouvě a uvedených v **licenčních podmínkách specifických pro produkt** přístup k veškerému serverovému softwaru vyžaduje licence CAL nebo **licence ekvivalentní k licencím CAL**.
2. Pro přístup jiného **licencovaného serveru** nejsou licence CAL vyžadovány.

Licence na základě počtu jader

V případě produktů v rámci licenčního modelu, u kterého rozhoduje počet jader, si musí zákazník zvolit buďto licencování podle počtu **fyzických jader** na **serveru**, nebo licencování podle jednotlivých **virtuálních prostředí OSE**. Podmínky pro každý z typů licencování jsou uvedeny níže.

Licence k serveru (podle počtu jader) – Licencování na základě fyzických jader na serveru

1. Zákazník může využívat serverový software na **licencovaném serveru**, získá-li dostatečné licence k **serveru**, jak je popsáno níže.
2. Počet potřebných **licencí** se rovná počtu **fyzických jader** na **licencovaném serveru**, na který se vztahuje pravidlo minimálních čtyř **licencí** na fyzický procesor.
3. Pro verzi Enterprise smí zákazník užívat libovolný počet **spuštěných instancí** serverového softwaru na **licencovaném serveru** s počtem **fyzických prostředí OSE** a **virtuálních prostředí OSE**, který se rovná počtu přiřazených licencí.
4. Pro každou dodatečnou **licenci** k edici Enterprise, kterou zákazník přidělí navíc k počtu **licencí** požadovaných v odstavci 2 výše, může zákazník užívat serverový software v jenom dodatečném **prostředí OSE** na **licencovaném serveru**.
5. V případě jiných verzí může zákazník užívat současně libovolný počet **spuštěných instancí** serverového softwaru pouze ve **fyzickém prostředí OSE** na **licencovaném serveru**.

Licence k serveru (podle počtu jader) – Licencování na základě jednotlivých virtuálních prostředí OSE

1. Zákazník může využívat libovolný počet **spuštěných instancí** serverového softwaru v libovolném **virtuálním prostředí OSE** na **licencovaném serveru**, získá-li dostatečné **licence** k serveru, jak je popsáno níže.
2. Počet potřebných **licencí** se rovná počtu **virtuálních jader** ve **virtuálním prostředí OSE**, na který se vztahuje pravidlo minimálních čtyř **licencí** na **virtuální prostředí OSE**.
3. Pokud je libovolné **virtuální jádro** v jakémkoli okamžiku namapováno na více než jedno **hardwarové vlákno**, potřebuje zákazník licenci pro každé **hardwarové vlákno**, na které je jádro namapováno.

Servery pro správu

Licence pro správu

Verze licence pro správu, nikoli verze užívaného softwaru, určuje verzi příslušných licenčních podmínek (včetně užívání v rámci práv na užívání předchozích verzí bez ohledu na ustanovení opačného významu).

Licence ke správě serveru (podle počtu jader)

1. Zákazník může využívat software na libovolném **serveru** vyhrazeném k využití zákazníkem pro **správu prostředí OSE** na **licencovaném serveru**, získá-li dostatečné licence ke správě **serveru**, jak je popsáno níže.
2. Počet požadovaných **licencí** se rovná počtu **fyzických jader** na **licencovaném serveru**, na který se vztahuje pravidlo minimálního počtu 8 **licencí** na **fyzický procesor** a minimálního počtu 16 **licencí** na **server**.
3. Edice Datacenter umožňuje užívání serverového softwaru pro správu libovolného počtu **prostředí OSE** na **licencovaném serveru**.
4. Edice Standard:
 - Edice Standard umožňuje užívání softwaru pro správu až dvou **prostředí OSE** na **licencovaném serveru**.
 - Edice Standard umožňuje správu **fyzického prostředí OSE** na **licencovaném serveru** (navíc ke dvěma dalším virtuálním **prostředím OSE**), je-li **fyzické prostředí OSE** využíváno pouze pro hostování a správu **virtuálních prostředí OSE**.

- Zákazník může přiřadit dodatečné licence edice Standard licencovanému serveru ve stejném počtu, jaký je uveden v bodě 2 výše, a spravovat dvě dodatečná prostředí OSE.
5. **Prostředí OSE**, v nichž běží serverové operační systémy, vyžadují licence pro správu serveru.

Licence pro správu klienta (podle prostředí OSE nebo uživatelů)

1. Zákazník smí užívat software ke správě prostředí OSE na licencovaném zařízení nebo prostředí OSE na zařízeních používaných licencovaným uživatelem pro každou licenci pro správu klienta, kterou získá.
2. **Prostředí OSE**, ve kterých běží jiné než serverové operační systémy, vyžadují licence pro správu klienta nebo licence ekvivalentní k licencím pro správu.
3. Počet požadovaných licencí pro správu klienta závisí na přiděleném typu licence (na jedno prostředí OSE nebo uživatele).
4. Správa prostředí OSE, ke kterému přistupuje více než jeden uživatel, vyžaduje licenci pro správu klientů prostředí OSE nebo licenci pro správu klientů uživatelů pro každého uživatele.

Licence pro správu nejsou vyžadovány pro:

1. prostředí OSE, která neobsahují spuštěné instance softwaru,
2. jakékoli zařízení síťové infrastruktury zákazníka, která slouží pouze za účelem přenosu síťových dat a nikoli k provozování softwaru Windows Server,
3. převodu prostředí OSE z fyzického na virtuální nebo
4. jakékoli zařízení, které je užíváno pouze pro sledování a správu stavu hardwarových komponent (například teplota systému, rychlost větráku, vypnutí či zapnutí systému, resetování systému nebo dostupnost procesoru).

Datové sady

Zákazník není oprávněn kopírovat ani distribuovat žádné datové sady (ani části datových sad), které jsou součástí softwaru.

Speciální servery

Licence k serveru (podle počtu instancí)

Zákazník může užívat jednu spuštěnou instanci serverového softwaru ve fyzickém nebo virtuálním prostředí OSE na licencovaném serveru pro každou serverovou licenci, kterou získá.

Nástroje pro vývojáře

Uživatelské licence

1. Jeden licencovaný uživatel smí užívat libovolný počet kopií softwaru a jakékoli předchozí verze na libovolném zařízení vyhrazeném k užívání zákazníkem pro každou uživatelskou licenci, kterou získá.
2. Licencovaní uživatelé smí užívat software k vyhodnocování a za účelem vývoje, testování a předvádění svých programů. Tato práva zahrnují použití softwaru k simulaci prostředí koncového uživatele pro účely diagnostiky problémů souvisejících s jeho programy.
3. Software není licencován pro užívání v produkčním prostředí.

Další licenční podmínky pro odběry služby Visual Studio

Kromě práv uvedených v podmínkách licenčního modelu může zákazník každé získané licenci přiřadit odběr Visual Studio. Pro odběry Visual Studio označuje termín „software“ software, který je k dispozici na úrovni odběru zákazníka prostřednictvím služeb stahování odběru Visual Studio. V produkčním prostředí nesmí být užívány žádné online služby zpřístupněné s odběrem Visual Studio zákazníka.

Spouštění softwaru se službami Microsoft Azure

1. Licencovaný uživatel smí spouštět software se službami Microsoft Azure během doby platnosti odběru Visual Studio.
2. Užívání softwaru nadále podléhá podmínkám a ujednáním multilicenční smlouvy zákazníka a jakýmkoli podmínkám připojeným k softwaru.
3. Podmínky licenčního modelu nástrojů pro vývojáře platí pro užívání nabídek softwaru a Azure Dev/Test, s výjimkou toho, že licencovaný uživatel nesmí spouštět produkt Office Professional Plus nebo System Center Virtual Machine Manager pro produkční použití ve službách Microsoft Azure.

Další požadavky

Chce-li zákazník spouštět software se službami Microsoft Azure, musí aktivovat svůj odběr Visual Studio propojením svého účtu Microsoft s odběrem Visual Studio.

Akceptační testování a zpětná vazba

Koncoví uživatelé zákazníka mají přístup k softwaru a online službám zpřístupněným s odběrem Visual Studio zákazníka tak, aby mohli provádět akceptační testy nebo poskytovat zpětnou vazbu k jeho programům.

Windows Server 2016, služba Vzdálená plocha

Funkci služby Vzdálená plocha systému Windows Server smí najednou užívat až 200 anonymních uživatelů pro přístup k online ukázkám programů zákazníka.

Produkt Windows Embedded

Každý produkt systému Windows Embedded je licencován v souladu s podmínkami, které jsou s ním dodávány, včetně jakýchkoli povinností společnosti Microsoft souvisejících s obhajobou před nároky ohledně porušení práv či smlouvy nebo zneužití. Tyto podmínky nahrazují odpovídající podmínky v multilicenční smlouvě zákazníka. Každý [licencovaný uživatel](#) může instalovat a užívat libovolný počet kopií licencovaného produktu systému Windows Embedded.

[Obsah](#) / [Slovník](#) / [Index](#)

Software

Advanced Threat Analytics

1. Dostupnost programu

Produkty	DA	L	L/SA	SA	OL	S/S+	MPSA	OV/OVS	EA/EAS	OVS-ES	EES
Licence pro správu klienta pro produkt Advanced Threat Analytics 2016 pro prostředí OSE	8/15		2	1				P	A	A	A,ST
Licence pro správu klienta pro produkt Advanced Threat Analytics 2016 pro uživatele	8/15		2	1				P	A	A	

2. Podmínky produktu

Předchozí verze: Neří relevantní	Skupina produktů: Serverové	Nižší verze: Neří relevantní
Prodloužená doba účinnosti: Neří relevantní	Předpoklad: Neří relevantní	Předpoklad (SA): Příloha B
Propagační akce: Neří relevantní	Výjimka pro oprávněné uživatele: Neří relevantní	Nárok na snížení: Neří relevantní
Nárok na snížení (SCE): Neří relevantní	Výhody při užívání studenty: Viz přílohu H	Nárok na aktualizaci: Neří relevantní
Sleva UTD: Neří relevantní		

2.1 Omezení pro zemi

Zákazníci nesmí stahovat produkt Advanced Threat Analytics 2016 k užívání nebo distribuci v Čínské lidové republice.

2.2 Akademičtí zákazníci

Zákazníci s prováděcí smlouvou Enrollment for Education Solutions a School Subscription Enrollment mohou zakoupit licenci pro správu klienta pro produkt Advanced Threat Analytics 2016 na prostředí OSE a nasadit ji podle počtu uživatelů nebo prostředí OSE, jak je uvedeno v licenčním modelu [Servery pro správu](#).

3. Užívací práva

Licenční podmínky: Univerzální ; servery pro správu	Licenční podmínky specifické pro produkty: Ano	Další software: Neří relevantní
Požadavky klientského přístupu: Neří relevantní	Požadavky přístupu externích uživatelů: ML	Zahrnuté technologie: Softwarové komponenty Windows
Sdělení: Internetové funkce		

3.1 Licence pro správu

Licence pro správu klienta	Advanced Threat Analytics 2016 (multilicence pro uživatele nebo pro prostředí OSE) Microsoft 365 F1 (licence na odběr na základě počtu uživatelů)	Azure Advanced Threat Protection pro uživatele (licence na odběr na základě počtu uživatelů) Licence ekvivalentní k licenci pro správu (viz Příloha A)
----------------------------	--	--

3.2 Užití vyžadující licenci pro správu

Licence jsou zapotřebí pouze pro klientská [prostředí OSE](#) (nebo serverová [prostředí OSE](#) používaná ve funkci klientských [prostředí OSE](#)), která jsou provozována na zařízeních koncových uživatelů nebo k nimž tato zařízení přistupují, přičemž tato zařízení koncových uživatelů jsou ověřována systémem Active Directory, jehož správu zajišťuje produkt Advanced Threat Analytics.

3.3 Licenční podmínky třetí strany pro komponenty typu open source

Licencovaný uživatel nesmí provádět zpětnou analýzu, dekompilaci ani rozklad softwaru nebo se jinak pokoušet odvozovat zdrojový kód pro software, s výjimkou rozsahu vyžadovaného licenčními podmínkami třetí strany, kterými se řídí užívání určitých komponent typu open source, které mohou být v softwaru zahrnuty.

4. Software Assurance

Výhody SA: Serverové	Obnovení při zhroutení: Ano	Práva na zálohu: Neří relevantní
Přenositelnost licencí: Neří relevantní	Práva k migraci: Neří relevantní	Práva pro roaming: Neří relevantní
Vlastní hostování: Ano	Práva odpovídající krytí SA: Neří relevantní	

[Obsah](#) / [Slovník](#) / [Index](#)

BizTalk

1. Dostupnost programu

Produkty	DA	L	L/SA	SA	OL	S/S+	MPSA	OV/OVS	EA/EAS	OVS-ES	EES
BizTalk Server 2016 – verze Branch	12/16	25	38	13	OM			OM, P	A,SP	A	A
BizTalk Server 2016 Branch IDC	12/16										
BizTalk Server 2016 – verze Enterprise	12/16	200	300	100	OM			OM, P	A,SP	A	A
BizTalk Server 2016 – verze Standard	12/16	50	75	25	OM			OM, P	A,SP	A	A
BizTalk Server 2016 – verze Standard IDC	12/16										

2. Podmínky produktu

Předchozí verze: BizTalk Server 2013 R2 (6/14)	Skupina produktů: Serverové	Nižší verze: Neří relevantní
Prodloužená doba účinnosti: Neří relevantní	Předpoklad: Neří relevantní	Předpoklad (SA): Příloha B
Propagační akce: Neří relevantní	Výjimka pro oprávněné uživatele: Vše	Nárok na snížení: Neří relevantní
Nárok na snížení (SCE): Vše (kromě Branch IDC)	Výhody při užívání studenty: Neří relevantní	Nárok na aktualizaci: Neří relevantní
Sleva UTD: Neří relevantní		

3. Užívací práva

Licenční podmínky: Univerzální; podle počtu jader	Licenční podmínky specifické pro produkty: Branch a Standard	Další software: Všechny verze
Požadavky klientského přístupu: Neří relevantní	Požadavky pro přístup externích uživatelů: Neří relevantní	Zahrnuté technologie: Softwarové komponenty Windows
Sdílení: Internetové funkce		

3.1 BizTalk Server verze Branch a Standard

3.1.1 Omezení užívání

Zákazník nemůže serverový software používat na [serveru](#) jako součásti síťového clusteru, ani v [prostředí OSE](#), které je součástí síťového clusteru [prostředí OSE](#) na stejném [serveru](#).

3.1.2 Komponenta Office Web Component

Zákazník může komponentu Office Web Component používat pouze k zobrazení a tisku kopií statických dokumentů, textů a obrázků vytvořených pomocí tohoto softwaru. Pro kopie této komponenty nepotřebuje zákazník samostatné licence.

3.2 BizTalk Server verze Branch

Zákazník smí [spustit instance](#) softwaru na [licencovaných serverech](#) pouze v koncovém bodě své vnitřní sítě (nebo okrajovém bodě své organizace), a to s cílem propojit obchodní události nebo transakce s aktivitami zpracovávanými v tomto koncovém bodě. Žádný [licencovaný server](#) nesmí:

- působit jako centrální uzel v modelu sítě typu „hub and spoke“,
- centralizovat celopodnikovou komunikaci s jinými servery nebo zařízeními nebo
- automatizovat obchodní procesy v celých divizích, obchodních jednotkách nebo pobočkách.

3.3 Další software

Nástroje pro správu a sledování	ADOMD.NET	Schémata a šablony související s produktem BizTalk Server
Klient Business Activity Monitoring („BAM“)	Výstrahy událostí BAM pro službu SQL Notification Services	Rozhraní API událostí BAM a objekty typu interceptor a nástroje pro správu
Business Activity Services	Business Rules Component	Development Tools
HTTP Receive Adapter	Master Secret Server/Enterprise Single Sign-On	MQHelper.dll
MQSeries Agent	MSXML	SOAP Receive Adapter
Sada (sady) Software Development Kit	SQLXML	UDDI
Adaptéry Windows Communication Foundation	Webové služby adaptéru služby Windows SharePoint Services	

4. Software Assurance

Výhody SA: Serverové	Obnovení při zhroutení: Všechny verze	Práva na zálohu: Neří relevantní
Přenositelnost licencí: Všechny verze	Práva k migraci: Seznam produktů – prosinec 2014	Práva pro roaming: Neří relevantní
Vlastní hostování: Všechny verze (s výjimkou verze Branch)	Práva odpovídající krytí SA: Neří relevantní	

4.1 Biz Talk Server 2016 Enterprise – neomezená virtualizace

Zákazník může spouštět libovolný počet instancí serverového softwaru v libovolném počtu prostředí OSE na libovolném licencovaném serveru, pro který má plně krytí SA na všech svých licencích pro server (podle počtu jader).

4.2 Balíčky funkcí softwaru Biz Talk Server

Zákazník je oprávněn užívat balíčky funkcí vydané během doby platnosti jeho krytí SA.

[Obsah](#) / [Slovník](#) / [Index](#)

Sady CAL

1. Dostupnost programu

Produkty	DA	L	L/SA	SA	OL	S/S+	MPSA	OV/OVS	EA/EAS	OVS-ES	EES
Sada Core CAL Suite (zařízení a uživatel)		(1)	2	1				E, P	E	ED	AP,SD,S
Core CAL Suite Bridge pro Office 365 (licence na odběr na základě počtu uživatelů)								P	E		
Core CAL Suite Bridge pro Office 365 z krytí SA (licence na odběr pro uživatele)									E		
Core CAL Suite Bridge pro Office 365 a Microsoft Intune (licence na odběr na základě počtu uživatelů)									E		
Core CAL Suite Bridge pro Microsoft Intune (licence na odběr na základě počtu uživatelů)									E		
Licence Core CAL Suite Bridge pro Enterprise Mobility+ Security (licence na odběr na základě počtu uživatelů)								P	E		
Sada Enterprise CAL Suite (zařízení a uživatel)		(2)	8	2				E, P	E	ED	AP,SD,S
Enterprise CAL Suite Bridge pro Office 365 (licence na odběr na základě počtu uživatelů)								P	E		
Enterprise CAL Suite Bridge pro Office 365 z krytí SA (licence na odběr na základě počtu uživatelů)									E		
Enterprise CAL Suite Bridge pro Office 365 a Microsoft Intune (licence na odběr na základě počtu uživatelů)									E		
Enterprise CAL Suite Bridge pro Microsoft Intune (licence na odběr na základě počtu uživatelů)									E		
Enterprise CAL Bridge for Enterprise Mobility + Security (licence na odběr na základě počtu uživatelů)								P	E		
Enterprise CAL Bridge for Enterprise Mobility + Security z krytí SA (licence na odběr na základě počtu uživatelů)									E		

2. Podmínky produktu

Předchozí verze: Nejlépe relevantní	Skupina produktů: Serverové	Nižší verze: Nejlépe relevantní
Prodoužená doba účinnosti: Nejlépe relevantní	Předpoklad: Produkt CAL Suite Bridge, oddíl 2.3	Předpoklad (SA): Příloha B
Propagační akce: Nejlépe relevantní	Výjimka pro oprávněné uživatele: Nejlépe relevantní	Nárok na snížení: Nejlépe relevantní
Nárok na snížení (SCE): Nejlépe relevantní	Výhody při užívání studenty: Nejlépe relevantní	Nárok na aktualizaci: Nejlépe relevantní
Sleva UTD: Core CAL nebo sada Enterprise CAL		Doplňky a produkty z krytí SA: Viz příloha C

2.1 Proces určení příslušných uživatelských práv pro sady CAL

Licence sady CAL nerozlišuje verze a přístupová práva jsou určena statutem krytí SA pro tuto licenci. Pokud doba účinnosti krytí SA uplyne, přístupová práva v rámci časově neomezených licencí jsou stanovena na základě platných uživatelských práv pro verze aktuální před uplynutím platnosti.

2.2 Komponenty sady CAL

V příloze A, v tabulce licencí ekvivalentních k licenci CAL/licenci pro správu naleznete aktuální komponenty sady Core CAL a Enterprise CAL.

2.3 Produkt CAL Suite Bridge

Produkt CAL Suite Bridge je produkt Enterprise a smí být pořízen, aby byl uspokojen požadavek celopodnikového charakteru vztahující se na produkt CAL Suite Bridge nebo jeho nadřazené sady CAL. Je-li vyžadován produkt CAL Suite Bridge, počet licencí na odběr na základě počtu uživatelů pro produkt CAL Suite Bridge se musí shodovat s počtem licencí na odběr na základě počtu uživatelů pro kvalifikující službu online.

Produkt CAL Suite Bridge	Nadřazená sada CAL	Kvalifikující online služba
--------------------------	--------------------	-----------------------------

Core CAL Suite Bridge pro Office 365	Sada Core CAL	Office 365 E1 nebo Office 365 E3 nebo Office 365 E5
Core CAL Suite Bridge pro Office 365 a Microsoft Intune	Sada Core CAL	Office 365 E1 a Microsoft Intune nebo Office 365 E3 a Microsoft Intune nebo Office 365 E5 a Microsoft Intune
Core CAL Suite Bridge pro Microsoft Intune	Sada Core CAL	Microsoft Intune
Core CAL Suite Bridge for Enterprise Mobility + Security	Sada Core CAL	Enterprise Mobility + Security E3 nebo Enterprise Mobility + Security E5
Enterprise CAL Suite Bridge pro Office 365	Sada Enterprise CAL	Office 365 E3 nebo Office 365 E5
Enterprise CAL Suite Bridge pro Office 365 a Microsoft Intune	Sada Enterprise CAL	Office 365 E3 a Microsoft Intune nebo Office 365 E5 a Microsoft Intune
Enterprise CAL Suite Bridge pro Microsoft Intune	Sada Enterprise CAL	Microsoft Intune
Enterprise CAL Suite Bridge for Enterprise Mobility + Security	Sada Enterprise CAL	Enterprise Mobility + Security E3 nebo Enterprise Mobility + Security E5

2.4 Licence Student Only CAL (Academic Open License a Academic Select)

Licence Student Only CAL jsou omezeny na počítače ve vlastnictví licencovaného studenta nebo počítače ve vlastnictví instituce vyhrazené pro jednoho studenta a nejsou určeny k použití v laboratořích nebo učebnách.

3. Uživací práva

Licenční podmínky: Univerzální; Server/CAL, podle počtu jader/CAL, Server pro správu	Licenční podmínky specifické pro produkty: Neří relevantní	Další software: Neří relevantní
Požadavky klientského přístupu: Neří relevantní	Požadavky přístupu externích uživatelů: Neří relevantní	Zahrnuté technologie: Neří relevantní
Sdílení: Neří relevantní		

3.1 Akademické programy

Následující údaje platí pro zákazníky v multilicenčních programech pro akademickou sféru.

3.1.1 Exchange Online Archiving pro Exchange Server A

Akademické instituce se smlouvami Enrollment for Education Solutions a Open Value Subscription pro řešení ve vzdělávání s licencí pro sadu Enterprise CAL Suite pro celopodnikový počet a počet studentů mají nárok na odpovídající počet licencí na odběr na základě počtu uživatelů pro produkt Exchange Online Archiving pro službu Exchange Server A, a to pro všechny uživatele zahrnuté do jejich celopodnikového počtu nebo počtu studentů.

4. Software Assurance

Výhody SA: Serverové	Obnovení při zhroutení: Neří relevantní	Práva na zálohu: Neří relevantní
Přenositelnost licencí: Neří relevantní	Práva k migraci: Seznam produktů – březen 2014 (Forefront United Access Gateway 2010)	Práva pro roaming: Neří relevantní
Vlastní hostování: Neří relevantní	Práva odpovídající krytí SA: Neří relevantní	

4.1 Práva na rozšířené užívání pro zákazníky produktu Microsoft 365

Oprávnění zákazníci vlastní licencí pro produkt Microsoft 365 nebo kombinaci služby Office 365 a Enterprise Mobility + Security mají stejný přístup ke službě Exchange Online Archiving for Exchange Server jako poskytovaná sada Enterprise CAL Suite. „Oprávnění zákazníci“ jsou zákazníci provádějící smlouvy Enterprise, Enterprise Subscription nebo Enrollment for Education Solutions, kteří mají k 30. listopadu 2014 aktivní krytí Software Assurance pro sadu Enterprise CAL Suite.

4.2 Služby online zahrnuté do sady Enterprise CAL Suite

Sada Enterprise CAL Suite s aktivním krytím SA také zahrnuje práva na služby Exchange Online Archiving for Exchange Server, Data Loss Prevention a Exchange Online Protection.

[Obsah](#) / [Slovník](#) / [Index](#)

Sada Core Infrastructure Server (CIS)

1. Dostupnost programu

Produkty	DA	L	L/SA	SA	OL	S/S+	MPSA	OV/OVS	EA/EAS	OVS-ES	EES
Core Infrastructure Server Suite Standard (sady 2 jádrových)			3	2	OM			OM, P	A, SP	A	A

licencí)									
Core Infrastructure Server Suite Standard (sady 16 jádrových licencí)	13	8	OM			OM, P	A,SP	A	A
Core Infrastructure Server Suite Datacenter (sady 2 jádrových licencí)	23	8	OM				A,SP	A	A
Core Infrastructure Server Suite Datacenter (sady 16 jádrových licencí)	113	38	OM				A,SP	A	A

2. Podmínky produktu

Předchozí verze: Neří relevantní	Skupina produktů: Serverové	Nižší verze: Neří relevantní
Prodoužená doba účinnosti: Neří relevantní	Předpoklad: Neří relevantní	Předpoklad (SA): Příloha B
Propagační akce: Neří relevantní	Výjimka pro oprávněné uživatele: Neří relevantní	Nárok na snížení: Neří relevantní
Nárok na snížení (SCE): Vše	Výhody při užívání studenty: Neří relevantní	Nárok na aktualizaci: Neří relevantní
Sleva UTD: Neří relevantní		

2.1 Software zahrnutý do softwaru CIS Suite Standard

Software CIS Suite Standard zahrnuje poslední verze softwaru Windows Server Standard a System Center Standard zpřístupněné během krytí SA zákazníka.

2.2 Software zahrnutý do softwaru CIS Suite Datacenter

Software CIS Suite Datacenter zahrnuje poslední verze softwaru CIS Suite Datacenter a System Center Datacenter zpřístupněné během krytí SA zákazníka.

3. Uživací práva

Licenční podmínky: Univerzální	Licenční podmínky specifické pro produkty: Všechny verze	Další software: Neří relevantní
Požadavky klientského přístupu: Neří relevantní	Požadavky přístupu externích uživatelů: Neří relevantní	Zahrnuté technologie: Neří relevantní
Sdělení: Neří relevantní		

3.1 Příslušná uživací práva

Na užívání softwaru CIS zákazníkem se vztahují příslušné licenční podmínky k jednotlivým produktům tvořícím software CIS Suite ve znění upraveném těmito licenčními podmínkami. Pro každý **server**, na kterém zákazník provozuje software CIS Suite, se počet požadovaných **licencí** rovná počtu **fyzických jader** na **licencovaném serveru**, na který se vztahuje pravidlo minimálního počtu 8 **licencí** na **fyzický procesor** a minimálního počtu 16 **licencí** na **server**. Zákazník může přiřadit dodatečné **licence** edice Standard pro sadu CIS **licencovanému serveru** ve stejném počtu, jaký je uveden v předchozí větě, a provozovat serverový software ve dvou dodatečných **prostředích OSE** a spravovat dvě dodatečná **prostředí OSE** na **licencovaném serveru**.

3.2 Přidělení serverové licence a licence pro správu.

Pro účely uplatnění licenčních podmínek pro produkt Windows Server a System Center na užívání softwaru CIS Suite zákazníkem se předpokládá, že zákazník k **licencovanému serveru** přiřadil licence pro produkt Windows Server a System Center v počtu odpovídajícím **licencím** CIS Suite přiřazeným tomuto **serveru**.

3.3 Další podmínky

Zákazník může spustit předchozí verzi nebo nižší verzi libovolného z jednotlivých produktů zahrnutých v sadě CIS Suite, podle toho, co je povoleno v licenčních podmínkách pro tento produkt v licenčních podmínkách k produktu.

Všechny ostatní požadavky na získání **licencí pro externí připojení** (External Connector License), **licencí CAL** a **licencí pro správu** a přiřazení těchto licencí uživatelům nebo zařízením pro přístup a správu, jak je uvedeno v licenčních podmínkách k produktu, zůstávají v plné platnosti a účinnosti.

4. Software Assurance

Výhody SA: Serverové	Obnovení při zhroutení: Všechny verze	Práva na zálohu: Neří relevantní
Přenositelnost licencí: Neří relevantní	Práva k migraci: Seznam produktů – březen 2014 , Podmínky produktu – říjen a prosinec 2016	Práva pro roaming: Neří relevantní
Vlastní hostování: Všechny verze	Práva odpovídající krytí SA: Ano	

4.1 Výhody Microsoft Azure Hybrid for Windows Server

Viz [oddíl 8. Výhody Microsoft Azure Hybrid](#) záznamu produktu pro systém Microsoft Azure, kde jsou uvedeny informace o zavádění obrazů softwaru Windows Server v systému Microsoft Azure.

4.2 Pololetní vydání v rámci kanálu

Zákazníci s aktivním krytím SA pro licence CIS Suite Standard nebo Datacenter a pro licence Windows Server Base Access a Windows Server Additive Access (podle toho, co je relevantní) mohou instalovat, používat a spravovat pololetní vydání v rámci kanálu (včetně verzí Pilot a Broad) na licencovaných serverech.

4.3 Práva k aktuální větvi produktu System Center Configuration Manager

Zákazníci s aktivním krytím SA pro licence k produktu CIS Suite Standard nebo Datacenter mohou instalovat a užívat volitelnou aktuální větev produktu System Center Configuration Manager.

4.4 Práva a výhody programu Software Assurance pro licence na odběr

Jakákoli licence na odběr, kterou zákazník získá na základě prováděcí smlouvy SCE (Server and Cloud), má během období odběru udělena stejná práva a výhody programu SA jako licence s krytím SA.

4.5 Prováděcí smlouva Server and Cloud (SCE) – Právo spravovat prostředí OSE ve službě Microsoft Azure na základě licencí k produktu CIS Suite

Zákazníci SCE, kteří splnili požadavky na krytí prováděcí smlouvy a vlastní licenci pro užívání produktu CIS Suite pro správu prostředí OSE ve svých vlastních datových centrech, mohou také užívat software System Center licencovaný v rámci CIS Suite ke správě svých kvalifikujících virtuálních prostředí OSE spuštěných v rámci služby Microsoft Azure. Pro každých 16 licencí k produktu CIS Suite podle počtu jader nebo každou licenci k produktu CIS Suite podle počtu procesorů CIS krytou SCE zákazníka může zákazník spravovat až 10 kvalifikujících virtuálních prostředí OSE spuštěných v rámci služby Microsoft Azure. Kvalifikující virtuální prostředí OSE zahrnují:

- Instance virtuálního počítače systému Windows Server (včetně instancí nasazených v rámci HUB Azure)
- Instance cloudových služeb (role Web a Pracovník)
- Účty úložiště
- SQL databáze
- Instance webů

4.6 Prodloužení krytí Software Assurance pro Windows Server a System Center

Zákazníci, kteří mají licence s aktivním krytím SA pro oba produkty ve sloupci A tabulky níže, mohou po uplynutí doby účinnosti krytí získat SA pro příslušnou sadu CIS ve sloupci B, a to bez získání základní licence sady CIS.

Sloupec A	Sloupec B
Windows Server Standard (sady 2 jádrových licencí) System Center Standard (sady 2 jádrových licencí)	Core Infrastructure Server Suite Standard (sady 2 jádrových licencí)
Windows Server Datacenter (sady 2 jádrových licencí) System Center Datacenter (sady 2 jádrových licencí)	Core Infrastructure Server Suite Datacenter (sady 2 jádrových licencí)

Zákazníci, kteří získají licenci a užívají sadu CIS (Standard nebo Datacenter) v rámci této nabídky, nesmí nadále užívat software na základě svých kvalifikujících licencí zobrazených ve sloupci A. Licence a krytí SA získané v rámci smlouvy k odběru se pro tuto nabídku nekvalifikují.

[Obsah](#) / [Slovník](#) / [Index](#)

Forefront

1. Dostupnost programu

Produkty	DA	L	L/SA	SA	OL	S/S+	MPSA	OV/OVS	EA/EAS	OVS-ES	EES
Forefront Identity Manager 2010 R2 – Windows Live Edition	5/12	25	38	13						A	A

2. Podmínky produktu

Předchozí verze: Forefront Identity Manager 2010 – Windows Live Edition (4/10)	Skupina produktů: Serverové	Nižší verze: Neří relevantní
Prodloužená doba účinnosti: Neří relevantní	Předpoklad: Neří relevantní	Předpoklad (SA): Příloha B
Propagační akce: Neří relevantní	Výjimka pro oprávněné uživatele: Neří relevantní	Nárok na snížení: Neří relevantní
Nárok na snížení (SCE): Neří relevantní	Výhody při užívání studenty: Neří relevantní	Nárok na aktualizaci: Neří relevantní
Sleva UTD: Neří relevantní		

2.1 Forefront Identity Manager 2010 – Windows Live Edition

Forefront Identity Manager 2010 – Windows Live Edition je novou verzí produktu Identity Lifecycle Manager 2007 – Windows Live Edition.

3. Uživací práva

Licenční podmínky: Univerzální; speciální server	Licenční podmínky specifické pro produkty: Všechny verze	Další software: Ano
Požadavky klientského přístupu: Neří relevantní	Požadavky pro přístup externích uživatelů: Neří	Zahrnuté technologie: Neří relevantní

	relevantní	
Sdělení: Neří relevantní		

3.1 Import dat identity: Forefront Identity Manager 2010 R2 Windows Live Edition

Tento software může zákazník použít k importu dat identity a změn těchto dat z jednoho nebo několika připojených zdrojů dat a usnadnění synchronizace a přenosu takových dat mezi svými připojenými zdroji dat a službou Microsoft Passport Network / Windows Live ID. Software nesmí zákazník užívat k žádnému jinému účelu.

3.2 Další software

Klientský software		
--------------------	--	--

4. Software Assurance

Výhody SA: Serverové	Obnovení při zhroutil: Neří relevantní	Práva na zálohu: Neří relevantní
Přenositelnost licencí: Neří relevantní	Práva k migraci: Neří relevantní	Práva pro roaming: Neří relevantní
Vlastní hostování: Neří relevantní	Práva odpovídající krytí SA: Neří relevantní	

[Obsah](#) / [Slovník](#) / [Index](#)

Microsoft Dynamics 365 (lokální)

1. Dostupnost programu

Produkty	DA	L	L/SA	SA	OL	S/S+	MPSA	OV/OVS	EA/EAS	OVS-ES	EES
Licence CAL pro lokální verzi produktu Dynamics 365 for Team Members (podle počtu zařízení a uživatelů)	12/16	(1)	2	1	OM			OM, P	A	A	A,ST
Licence CAL pro lokální verzi produktu Dynamics 365 for Customer Service (podle počtu zařízení a uživatelů)	12/16	(1)	2	1	OM			OM, P	A	A	A,ST
Licence CAL pro lokální verzi produktu Dynamics 365 for Sales (podle počtu zařízení a uživatelů)	12/16	(1)	2	1	OM			OM, P	A	A	A,ST
Licence CAL k lokální verzi produktu Dynamics 365 for Operations (podle počtu uživatelů)	6/17	(50)							A		A
Licence CAL k lokální verzi produktu Dynamics 365 for Operations Activity (podle počtu uživatelů)	6/17	(15)							A		A
Licence CAL k lokální verzi produktu Dynamics 365 for Operations Device (podle počtu zařízení)	6/17	(10)							A		A
Dynamics 365 for Operations Server	6/17	(50)							A		A

2. Podmínky produktu

Předchozí verze: Dynamics CRM 2016 (12/15), Dynamics CRM 2015 (12/14), Dynamics AX 2012 R3 (5/14), Dynamics AX 2012 R2 (12/12)	Skupina produktů: Serverové	Nižší verze: Neří relevantní
Prodloužená doba účinnosti: Neří relevantní	Předpoklad: Neří relevantní	Předpoklad (SA): Příloha B
Propagační akce: Neří relevantní	Výjimka pro oprávněné uživatele: Neří relevantní	Nárok na snížení: Neří relevantní
Nárok na snížení (SCE): Neří relevantní	Výhody při užívání studenty: Neří relevantní	Nárok na aktualizaci: Neří relevantní
Sleva UTD: Neří relevantní		

3. Uživací práva

Licenční podmínky: Univerzální ; Server/CAL	Licenční podmínky specifické pro produkty: Všechny verze	Další software: Všechny verze
Požadavky klientského přístupu: Všechny verze	Požadavky pro přístup externích uživatelů: Licencováno s licencemi CAL pro Sales and Customer Service, s výjimkou (i) smluvních dodavatelů nebo zástupců zákazníka či jeho afilace; (ii) přístupu prostřednictvím klientů produktu Dynamics 365 nebo (iii) licencování s produktem Operations Server	Zahrnuté technologie: Neří relevantní
Sdělení: Internetové funkce , Bing Maps		

3.1 Licence CAL k produktu Dynamics 365 for Team Members (instalace u uživatele) – přístup k serverovému softwaru

Přístup k serverovému softwaru pro použití členy týmu, s výjimkou, že licence CAL na zařízení nezahrnují přístup k funkcím operací.

Licence přístupu	Licence CAL pro lokální verzi produktu Dynamics 365 for Team Members (podle počtu zařízení a uživatelů)	Dynamics 365 for Team Members (licence na odběr na základě počtu uživatelů)
------------------	---	---

3.2 Licence CAL k produktu Dynamics 365 for Sales (instalace u uživatele) – přístup k serverovému softwaru

Přístup k serverovému softwaru pro užití produktu Sales.

Licence přístupu	Licence CAL pro lokální verzi produktu Dynamics 365 for Sales (podle počtu zařízení a uživatelů) Licence ekvivalentní k licenci CAL (viz příloha A)	Dynamics 365 for Sales (licence na odběr na základě počtu uživatelů)
------------------	--	--

3.3 Licence CAL k produktu Dynamics 365 for Customer Service (instalace u uživatele) – přístup k serverovému softwaru

Přístup k serverovému softwaru pro užití produktu Customer Service.

Licence přístupu	Licence CAL pro lokální verzi produktu Dynamics 365 for Customer Service (podle počtu zařízení a uživatelů) Licence ekvivalentní k licenci CAL (viz příloha A)	Dynamics 365 for Customer Service (licence na odběr na základě počtu uživatelů)
------------------	---	---

3.4 Licence CAL k produktu Dynamics 365 for Operations (instalace u uživatele) – přístup k serverovému softwaru

Přístup k serverovému softwaru pro užití produktu Operations.

Licence přístupu	Licence CAL k lokální verzi produktu Dynamics 365 for Operations (podle počtu uživatelů)	Licence ekvivalentní k licenci CAL (viz příloha A)
------------------	--	--

3.5 Licence CAL k produktu Dynamics 365 for Operations Activity (instalace u uživatele) – přístup k serverovému softwaru

Přístup k serverovému softwaru pro užití produktu Operations Activity.

Licence přístupu	Licence CAL k lokální verzi produktu Dynamics 365 for Operations Activity (podle počtu uživatelů)	Dynamics 365 for Operations Activity (licence na odběr na základě počtu uživatelů)
------------------	---	--

3.6 Licence CAL k produktu Dynamics 365 for Operations Device (instalace u uživatele) – přístup k serverovému softwaru

Přístup k serverovému softwaru pro užití produktu Operations Device.

Licence přístupu	Licence CAL k lokální verzi produktu Dynamics 365 for Operations Device (podle počtu zařízení)	Dynamics 365 for Operations Device (licence na odběr na základě počtu uživatelů)
------------------	--	--

3.7 Uživací práva pro servery produktu Dynamics 365 for Operations

Software může zahrnovat moduly plug-in a komponenty doby běhu a další komponenty uvedené v tištěné nebo online dokumentaci, které umožňují zákazníkovi rozšíření funkcí softwaru. Zákazník může upravovat nebo vytvářet odvozená díla z těchto komponent a používat je, avšak pouze se softwarem a pouze pro své interní potřeby.

3.8 Uživací práva pro produkt Dynamics 365 (instalace u uživatele)

3.8.1 Uživací práva k serveru pro licence CAL k produktu Dynamics 365

Zákazníci s licencemi CAL k produktu Dynamics 365 smějí instalovat a užívat libovolný počet kopií odpovídajícího serverového softwaru Dynamics 365 na serveru vyhrazeném pro používání zákazníkem. Toto právo se nevztahuje na produkt Dynamics 365 for Operations Server.

3.8.2 Oprávnění pro kvalifikované nabídky

Zákazníci prodlužující smlouvu s licencemi CAL k produktu Dynamics CRM od 1. listopadu 2016 smějí získat licence ke kvalifikovaným nabídkám pro licence CAL k lokální verzi produktu Dynamics 365 v rámci prodloužení smluv před 31. říjnem 2019.

3.8.3 Licence CAL k produktu Dynamics 365 for Team Members

Stávající zákazníci se smlouvou Enterprise Subscription, kteří jsou vlastníky licencí Team Member získaných před 1. květnem 2019, mohou užívat stávající a nově získané licence CAL k produktu Dynamics 365 Team Members v souladu s popisem služby Dynamics 365 uvedeným v dokumentu <http://download.microsoft.com/download/D/B/3/DB37B5D3-7796-4536-AC8D-8EFDB95CD52F/Team-Members-Grandfathering.pdf> po celou dobu trvání jejich stávající smlouvy a libovolné následující doby odběru započaté před 31. prosincem 2020.

3.9 Další software

Microsoft Dynamics 365 for Microsoft Outlook	Microsoft E-Mail Router a Rule Deployment Wizard pro Microsoft Dynamics 365	Microsoft Dynamics Reporting Extensions pro Microsoft Dynamics 365
Microsoft Dynamics 365 Report Authoring Extensions	Microsoft Dynamics 365 Multilingual User Interface (MUI)	Microsoft Dynamics pro podporovaná zařízení

4. Software Assurance

Výhody SA: Serverové	Obnovení při zhroutil: Operations Server	Práva na zálohu: Operations Server
Přenositelnost licencí: Operations Server	Práva k migraci: Seznam produktů – listopad 2014 a červen 2015 ; Podmínky pro produkty – prosinec 2016 ; Podmínky pro produkty – červenec 2017	Práva pro roaming: Neení relevantní

Vlastní hostování: Operations Server	Práva odpovídající krytí SA: Nemí relevantní	
--------------------------------------	--	--

4.1 Práva k serveru Dynamics 365

Zákazníci s licencemi CAL k produktu Dynamics 365 a aktivním krytím SA smějí instalovat a užívat libovolný počet kopií odpovídajícího softwaru Dynamics 365 Server na síťovém serveru nebo sdíleném serveru. Toto právo se nevztahuje na produkt Dynamics 365 for Operations Server.

4.2 Práva k produktu Dynamics 365 for Operations Server

Dynamics 365 for Operations Server mohou používat pouze zákazníci, kteří mají aktivní krytí SA nebo ekvivalentní licenci. Zákazníci, jejichž krytí SA nebo ekvivalentní licence vyprší, musejí serverový software odinstalovat. Zákazníci, kteří vlastní časově neomezená práva, mohou instalovat nejnovější aktualizaci softwaru Dynamics AX 2012 R3 Server nebo Commerce Server, která je k dispozici v době uplynutí platnosti.

4.3 Lokalizace a aktualizace

Zákazník je oprávněn obdržet a užívat aktualizace související s daňovými a regulačními požadavky státní správy na licencovaných serverech, a to za předpokladu, že má aktivní SA nebo ekvivalentní licenci pro [licencované servery](#) a [licence CAL](#).

4.4 Unified Service Desk (USD)

Pro každou licenci CAL k lokální verzi produktu Dynamics 365 for Sales nebo Dynamics 365 for Customer Service, pro které má zákazník krytí SA, může zákazník instalovat a užívat USD na [licencovaném zařízení](#). Právo používat službu USD je omezeno na uživatele a zařízení, ke kterému je přiřazena kvalifikující licence [CAL](#).

4.5 Dynamics CustomerSource

Zákazníci s licencí CAL k lokální verzi produktu Dynamics 365 s aktivním krytím SA mají přístup ke službě CustomerSource.

[Obsah](#) / [Slovník](#) / [Index](#)

CAL na Microsoft Identity Manager

1. Dostupnost programu

Produkty	DA	L	L/SA	SA	OL	S/S+	MPSA	OV/OVS	EA/EAS	OVS-ES	EES
Licence CAL k produktu Microsoft Identity Manager 2016 (uživatel)	8/15	1	2	1				P	A	A	AO,ST
Externí připojovací modul pro Microsoft Identity Manager 2016	8/15	125	188	63	OM			P	A	A	A

2. Podmínky produktu

Předchozí verze: Forefront Identity Manager 2010 R2 (5/12)	Skupina produktů: Serverové	Nižší verze: Nemí relevantní
Prodloužená doba účinnosti: Nemí relevantní	Předpoklad: Nemí relevantní	Předpoklad (SA): Příloha B
Propagační akce: Nemí relevantní	Výjimka pro oprávněné uživatele: Nemí relevantní	Nárok na snížení: Nemí relevantní
Nárok na snížení (SCE): Nemí relevantní	Výhody při užívání studenty: Nemí relevantní	Nárok na aktualizaci: Nemí relevantní
Sleva UTD: Nemí relevantní		

3. Uživací práva

Licenční podmínky: Univerzální	Licenční podmínky specifické pro produkty: Všechny verze	Další software: Ano
Požadavky klientského přístupu: Nemí relevantní	Požadavky pro přístup externích uživatelů: Nemí relevantní	Zahrnuté technologie: Nemí relevantní
Sdílení: Nemí relevantní		

3.1 Další software

Klientský software		
--------------------	--	--

4. Software Assurance

Výhody SA: Serverové	Obnovení při zhroutil: Ano	Práva na zálohu: Nemí relevantní
Přenositelnost licencí: Nemí relevantní	Práva k migraci: Nemí relevantní	Práva pro roaming: Nemí relevantní
Vlastní hostování: Nemí relevantní	Práva odpovídající krytí SA: Nemí relevantní	

[Obsah](#) / [Slovník](#) / [Index](#)

Aplikace služeb Office

Aplikace Office pro stolní počítače

1. Dostupnost programu

Produkty	DA	L	L/SA	SA	OL	S/S+	MPSA	OV/OVS	EA/EAS	OVS-ES	EES
Access 2019	9/18	1	2	1				P			
Excel 2019	9/18	1	2	1				P			
Office Standard 2019	9/18	2	3	1				P			
Office Professional Plus 2019	9/18	2(1)	4	2				E, P	E	ED	SD,ST
Office Home & Student 2013 RT – komerční užívání	10/12	1	2	1							
Office Multi Language Pack 2013	10/12	1	2	1				P	A		
Outlook 2019	9/18	1	2	1				P			
PowerPoint 2019	9/18	1	2	1				P			
Project Standard 2019	9/18	2	4	2				P	A		
Project Professional 2019	9/18	4(1)	6	2				P	A	A	A, AO,ST
Publisher 2019	9/18	1	2	1				P			
Skype for Business 2019	9/18	1	2	1				P	A	A	A, AO,ST
Visio 2019 Standard	9/18	1	2	1				P	A		
Visio 2019 Professional	9/18	2(1)	3	1				P	A	A	A, AO,ST
Word 2019	9/18	1	2	1				P			
Work at Home for Office Standard 2019	9/18	2							A		
Work at Home for Office Professional Plus 2019	9/18	2							A		

2. Podmínky produktu

Předchozí verze: Office 2016 a aplikace Office 2016 (10/15)	Skupina produktů: Uplatnění	Nižší verze: Není relevantní
Prodloužená doba účinnosti: Není relevantní	Předpoklad: Licence WAH (Work at Home)	Předpoklad (SA): Příloha B
Propagační akce: Není relevantní	Výjimka pro oprávněné uživatele: Není relevantní	Nárok na snížení: Není relevantní
Nárok na snížení (SCE): Není relevantní	Výhody při užívání studenty: Viz přílohu H	Nárok na aktualizaci: Není relevantní
Sleva UTD: Office Professional Plus		Doplňky a produkty z krytí SA: Viz Příloha C

2.1 Work at Home

Pro kvalifikující produkty uvedené v tabulce níže lze získat licenci Work at Home. **Primární uživatel** kvalifikujícího produktu smí instalovat a užívat software Work at Home na jednom zařízení mimo prostory zákazníka nebo jeho afilace (například u uživatele doma).

Kvalifikující produkt(y)	Kvalifikující licence k produktu Work at Home
Office Standard 2019	Work at Home for Office Standard 2019
Office Professional Plus 2019	Work at Home for Office Professional Plus 2019

2.2 Bez rozlišení platformy

Zákazník může spouštět buď licencovanou verzi, nebo verzi pro jinou platformu, a to za předpokladu, že verze pro jinou platformu byla k dispozici při zpřístupnění původní licencované verze. Pokud se komponenty sady produktů liší podle verze platformy, může zákazník používat komponenty sady, které se rozhodne nasadit, a pouze tyto komponenty; zákazník nemůže kombinovat komponenty napříč verzemi platformy. Krytí SA pro licenci nezávislou na platformě umožňuje zákazníkovi namísto licencovaného produktu používat nejnovější verzi jedné z verzí platformy produktu, které jsou k dispozici během období účinnosti krytí.

2.3 Office Online Server

Zákazníci, kteří zakoupili licence Office Standard 2016 nebo Office Professional Plus 2016 před 1. srpem 2016, mohou používat editační funkce popsané v oddílu Office online [příloha B](#) prostřednictvím těchto licencí. Toto oprávnění pozbyde platnosti 1. srpna 2019.

3. Užívací práva

Licenční podmínky: Univerzální ; aplikace pro stolní počítače	Licenční podmínky specifické pro produkty: Práva pro komerční užívání sad Office a Office Home & Student	Další software: Není relevantní
---	--	---------------------------------

	RT	
Požadavky klientského přístupu: Není relevantní	Požadavky přístupu externích uživatelů: Není relevantní	Zahrnuté technologie: Office Web Apps Server 2013 (pouze sady Office)
Sdělení: Bing Maps (Excel a Office Professional Plus); H.264/MPEG-4 a/nebo VC-1 (Skype for Business), internetové funkce		

3.1 Práva pro komerční užívání k produktu Office Home & Student 2013 RT

Omezení komerčního užívání pro produkt Office Home & Student 2013 RT je promítnuto v případě:

- **Primárního uživatele/licencovaného zařízení**, na kterém je provozován systém Office Professional Plus nebo Standard 2019/2016; a
- Produkt Office Home & Student 2013 RT instalovaný v zařízení, kterému je přidělena licence pro komerční použití k produktu Office Professional Plus nebo Standard 2019/2016 nebo Office Home & Student 2013 RT.

S výjimkou ustanovení tohoto oddílu platí podmínky licence k produktu Office Home & Student 2013 RT.

3.2 Akademické programy

Následující údaje platí pro zákazníky v multilicenčních programech pro akademickou sféru.

3.2.1 Práva na rozšířené užívání pro produkt Office 365 ProPlus

Pokud si instituce licencovala produkt Office Professional Plus pro všechny pedagogy a zaměstnance v definované organizaci v rámci smlouvy Open Value Subscription Agreement for Education Solutions nebo prováděcí smlouvy Enrollment for Education Solutions (verze před rokem 2017), každý licencovaný uživatel může použít odběr produktu Office pro výhradní užití každým **licencovaným uživatelem** po dobu platnosti smlouvy. Licence získané zdarma v rámci této nabídky se nezapočítávají do splnění požadavků instituce na minimální objednávku.

3.2.2 Výhody plynoucí z dokončení studia

Instituce s aktivní prováděcí smlouvou Enrollment for Education Solutions smějí v kterémkoli okamžiku doby účinnosti prováděcí smlouvy převést licence studentů k provozování produktu Office Professional Plus na takového studenta, pokud se stane absolventem. Instituce musí každému takovému absolventovi poskytnout licenční smlouvu ve tvaru poskytovaném společností Microsoft. Přijetím podmínek této licenční smlouvy absolventem se právo absolventa na provozování produktu Office Professional Plus stává časově neomezeným.

4. Software Assurance

Výhody SA: Uplatnění	Obnovení při zhroutení: Není relevantní	Práva na zálohu: Není relevantní
Přenositelnost licencí: Není relevantní	Práva k migraci: Seznam produktů – červen 2015 (Sada Office Multi-Language Pack a Visio Premium 2010)	Práva pro roaming: Office, Project a Visio
Vlastní hostování: Není relevantní	Práva odpovídající krytí SA: Není relevantní	

[Obsah](#) / [Slovník](#) / [Index](#)

Office for Mac

1. Dostupnost programu

Produkty	DA	L	L/SA	SA	OL	S/S+	MPSA	OV/OVS	EA/EAS	OVS-ES	EES
Excel 2019 pro Mac	9/18	1	2	1				P			
Skype for Business for Mac 2019	9/18	1	2	1				P			
Office 2019 pro Mac Standard	9/18	2(1)	3	1				P			
Outlook 2019 pro Mac	9/18	1	2	1				P			
PowerPoint 2019 pro Mac	9/18	1	2	1				P			
Word 2019 pro Mac	9/18	1	2	1				P			
Work at Home for Mac 2019	9/18	2									

2. Podmínky produktu

Předchozí verze: Office pro Mac 2016 a Office pro aplikace Mac 2016 (9/15)	Skupina produktů: Uplatnění	Nižší verze: Není relevantní
Prodloužená doba účinnosti: Není relevantní	Předpoklad: Licence WAH (Work at Home)	Předpoklad (SA): Příloha B
Propagační akce: Není relevantní	Výjimka pro oprávněné uživatele: Není relevantní	Nárok na snížení: Není relevantní
Nárok na snížení (SCE): Není relevantní	Výhody při užívání studenty: Není relevantní	Nárok na aktualizaci: Není relevantní
Sleva UTD: Není relevantní		

2.1 Work at Home

Pro produkt Office for Mac lze získat licenci Work at Home. **Primární uživatel** softwaru Office 2019 for Mac Standard smí instalovat a užívat Work at Home pro software Mac Office 2019 for Mac Standard na jednom zařízení mimo prostory zákazníka nebo jeho afilace (například u uživatele doma).

2.2 Bez rozlišení platformy

Zákazník může spouštět buď licencovanou verzi, nebo verzi pro jinou platformu, a to za předpokladu, že verze pro jinou platformu byla k dispozici při zpřístupnění původní licencované verze. Pokud se komponenty sady produktů liší podle verze platformy, může zákazník používat komponenty sady, které se rozhodne nasadit, a pouze tyto komponenty; zákazník nemůže kombinovat komponenty napříč verzemi platformy. Krytí SA pro licenci nezávislou na platformě umožňuje zákazníkovi namísto licencovaného produktu používat nejnovější verzi jedné z verzí platformy produktu, které jsou k dispozici během období účinnosti krytí.

2.3 Office Online Server

Zákazníci, kteří zakoupili licence Office 2016 for Mac Standard před 1. srpem 2016, mohou používat editační funkce popsané v oddílu [Office Online v příloze B](#) prostřednictvím těchto licencí. Toto oprávnění pozbyde platnosti 1. srpna 2019.

3. Uživací práva

Licenční podmínky: Univerzální ; aplikace pro stolní počítače	Licenční podmínky specifické pro produkty: Office for Mac	Další software: Neří relevantní
Požadavky klientského přístupu: Neří relevantní	Požadavky přístupu externích uživatelů: Neří relevantní	Zahrnuté technologie: Office Web Apps Server 2013 (pouze sada Office)
Sdílení: Internetové funkce		

3.1 Office Home & Student 2013 RT – komerční užívání

Omezení komerčního užívání pro produkt Office Home & Student 2013 RT se promítají v případě **primárního uživatele licencovaného zařízení**, na kterém je provozován produkt Office 2019/2016 for Mac Standard. S výjimkou ustanovení tohoto oddílu platí podmínky licence k produktu Office Home & Student 2013 RT.

4. Software Assurance

Výhody SA: Uplatnění	Obnovení při zhroutení: Neří relevantní	Práva na zálohu: Neří relevantní
Přenositelnost licencí: Neří relevantní	Práva k migraci: Seznam produktů – červen 2015 (Communicator for Mac 2010, Entourage for Mac 2008)	Práva pro roaming: Neří relevantní
Vlastní hostování: Neří relevantní	Práva odpovídající krytí SA: Neří relevantní	

[Obsah](#) / [Slovník](#) / [Index](#)

Servery služeb Office

Exchange Server

1. Dostupnost programu

Produkty	DA	L	L/SA	SA	OL	S/S+	MPSA	OV/OVS	EA/EAS	OVS-ES	EES
Exchange Server Enterprise 2019	10/18	50	75	25				P	A	A	A
Licence CAL k produktu Exchange Server Enterprise 2019 (zařízení a uživatel)	10/18	1	2	1				P	A	A	AP,AF,ST
Exchange Server Standard 2019	10/18	10	15	5				P	A	A	A
Licence CAL k produktu Exchange Server Standard 2019 (zařízení a uživatel)	10/18	1	2	1				P		A	AP,AF,ST

2. Podmínky produktu

Předchozí verze: Exchange Server 2016 (10/15)	Skupina produktů: Serverové	Nižší verze: Enterprise na Standard
Prodloužená doba účinnosti: Neří relevantní	Předpoklad: Neří relevantní	Předpoklad (SA): Příloha B
Propagační akce: Neří relevantní	Výjimka pro oprávněné uživatele: Neří relevantní	Nárok na snížení: Neří relevantní
Nárok na snížení (SCE): Neří relevantní	Výhody při užívání studenty: Neří relevantní	Nárok na aktualizaci: Neří relevantní
Sleva UTD: Neří relevantní		

3. Uživací práva

Licenční podmínky: Univerzální ; Server/CAL	Licenční podmínky specifické pro produkty: Neří relevantní	Další software: Všechny verze
Požadavky klientského přístupu: Všechny verze	Požadavky přístupu externích uživatelů: Licencováno pomocí serveru (přístup k dalším funkcím vyžaduje základní i rozšiřující licence CAL)	Zahrnuté technologie: Neří relevantní
Sdílení: Neří relevantní		

3.1 Přístup k serverovému softwaru

Základní licence k přístupu	Licence CAL k produktu Exchange Server 2019 Standard Licence ekvivalentní k licenci CAL (viz příloha A)	Exchange Online (Plan 1/1G/2/2A/2G), licence na odběr na základě počtu uživatelů
-----------------------------	---	--

3.1.1 Rozšiřující funkce spojené s licenci Enterprise CAL k produktu Exchange

In-Place Archive, In-Place Holds (časově neomezeno a založeno na dotazech a časových intervalech), ochrana informací a shoda, vlastní zásady uchovávání informací, zaznamenávání deníku na úrovni uživatele/distribučního seznamu, místní poštovní schránky – kompatibilita, ochrana před únikem informací

Rozšiřující licence k přístupu	CAL na Exchange Server 2019 Enterprise Licence ekvivalentní k licenci CAL (viz příloha A)	Exchange Online (Plan 2/2A/2G), licence na odběr na základě počtu uživatelů
--------------------------------	---	---

3.2 Další software

Exchange Management Tools		
---------------------------	--	--

4. Software Assurance

Výhody SA: Serverové	Obnovení při zhroutil: Všechny verze	Práva na zálohu: Neří relevantní
Přenositelnost licencí: Všechny verze (pouze serverové licence)	Práva k migraci: Seznam produktů – červen 2015 (externí připojení)	Práva pro roaming: Neří relevantní
Vlastní hostování: Všechny verze	Práva odpovídající krytí SA: Neří relevantní	

4.1 Doplnkové podmínky a ujednání licence CAL k produktu Exchange Enterprise se službami Services 2019

Licence CAL k produktu Exchange Server Enterprise s aktivním krytím SA zahrnuje práva na služby Data Loss Prevention a Exchange Online Protection.

4.2 Služba hlasové pošty Exchange Online

Zákazníci s aktivním krytím SA pro produkty Exchange Server Standard 2019 nebo Exchange Server Enterprise 2019 mohou užívat službu hlasové pošty Exchange Online služby Cloud Voicemail pro přístup k hlasovým zprávám z aplikace Outlook. Užívání této služby online podléhá podmínkám služby online (OST).

[Obsah](#) / [Slovník](#) / [Index](#)

Project Server

1. Dostupnost programu

Produkty	DA	L	L/SA	SA	OL	S/S+	MPSA	OV/OVS	EA/EAS	OVS-ES	EES
Project Server 2019	10/18	50	75	25				P	A	A	A
Licence CAL k produktu Project Server 2019 (zařízení a uživatel)	10/18	1	2	1				P	A	A	A

2. Podmínky produktu

Předchozí verze: Project Server 2016 (5/16)	Skupina produktů: Serverové	Nižší verze: Neří relevantní
Prodloužená doba účinnosti: Neří relevantní	Předpoklad: Neří relevantní	Předpoklad (SA): Příloha B
Propagační akce: Neří relevantní	Výjimka pro oprávněné uživatele: Neří relevantní	Nárok na snížení: Neří relevantní
Nárok na snížení (SCE): Neří relevantní	Výhody při užívání studenty: Neří relevantní	Nárok na aktualizaci: Neří relevantní
Sleva UTD: Neří relevantní		

3. Uživací práva

Licenční podmínky: Univerzální ; Server/CAL	Licenční podmínky specifické pro produkty: Není relevantní	Další software: Ano
Požadavky klientského přístupu: Ano	Požadavky přístupu externích uživatelů: CAL	Zahrnuté technologie: Není relevantní
Sdílení: Není relevantní		

3.1 Přístup k serverovému softwaru

Základní licence k přístupu	Project Server 2019 CAL Project Online Professional (licence na odběr na základě počtu uživatelů) Project 2019 Professional	Project Online Essentials (licence na odběr na základě počtu uživatelů) Project Online Premium (licence na odběr na základě počtu uživatelů)
-----------------------------	---	---

3.2 Další software

Sada Software Development Kit		
-------------------------------	--	--

4. Software Assurance

Výhody SA: Serverové	Obnovení při zhroutil: Project Server	Práva na zálohu: Není relevantní
Přenositelnost licencí: Pouze licence pro servery	Práva k migraci: Není relevantní	Práva pro roaming: Není relevantní
Vlastní hostování: Není relevantní	Práva odpovídající krytí SA: Není relevantní	

[Obsah](#) / [Slovník](#) / [Index](#)

SharePoint Server

1. Dostupnost programu

Produkty	DA	L	L/SA	SA	OL	S/S+	MPSA	OV/OVS	EA/EAS	OVS-ES	EES
SharePoint Server 2019	10/18	50	75	25				P	A,SP	A	A
Licence CAL k produktu SharePoint Server 2019 Standard (zařízení a uživatel)	10/18	1	2	1				P		A	AP,AF,ST
Licence Enterprise CAL k produktu SharePoint Server 2019 (zařízení a uživatel)	10/18	1	2	1				P	A	A	AP,AF,ST

2. Podmínky produktu

Předchozí verze: SharePoint Server 2016 (5/16)	Skupina produktů: Serverové	Nižší verze: Není relevantní
Prodloužená doba účinnosti: Není relevantní	Předpoklad: Není relevantní	Předpoklad (SA): Příloha B
Propagační akce: Není relevantní	Výjimka pro oprávněné uživatele: Není relevantní	Nárok na snížení: Není relevantní
Nárok na snížení (SCE): SharePoint Server	Výhody při užívání studenty: Není relevantní	Nárok na aktualizaci: Není relevantní
Sleva UTD: Není relevantní		

3. Uživací práva

Licenční podmínky: Univerzální ; Server/CAL	Licenční podmínky specifické pro produkty: Ano	Další software: Ano
Požadavky klientského přístupu: Ano	Požadavky přístupu externích uživatelů: Licencováno pomocí serveru	Zahrnuté technologie: Není relevantní
Sdílení: Není relevantní		

3.1 SharePoint Server 2019 – přístup k serverovému softwaru

Základní licence k přístupu	Licence CAL k produktu SharePoint Server 2019 Standard Licence ekvivalentní k licenci CAL (viz příloha A)	SharePoint Online (Plan 1/2), licence na odběr na základě počtu uživatelů
-----------------------------	--	---

3.1.1 Rozšiřující funkce SharePoint Server spojené s licencí SharePoint Enterprise CAL

Business Connectivity Services Line of Business Webparts; Office 2019 Business Connectivity Services Client Integration; Access Services; Enterprise Search; E-discovery and Compliance; InfoPath Forms Services; Excel Services, PowerPivot a PowerView; Visio Services; PerformancePoint Services; Custom Analytics Reports; Data Loss Prevention; a Advanced Charting.

Rozšiřující licence k přístupu	Licence Enterprise CAL k produktu SharePoint Server	SharePoint Online (Plan 2), licence na odběr na
--------------------------------	---	---

	2019 Licence ekvivalentní k licenci CAL (viz příloha A)	základě počtu uživatelů
--	--	-------------------------

3.2 Prominutí licence CAL pro uživatele přistupující k veřejnému obsahu

Licence CAL nejsou zapotřebí pro přístup k obsahu, informacím a aplikacím, které zákazník dá veřejně k dispozici pro uživatele po Internetu (tj. kde přístup není omezen na scénáře Intranetu nebo Extranetu).

3.3 Další software

Sada Software Development Kit		
-------------------------------	--	--

4. Software Assurance

Výhody SA: Serverové	Obnovení při zhroutil: Všechny verze	Práva na zálohu: Neří relevantní
Přenositelnost licencí: SharePoint Server a Office Audit a Control Management Server (pouze licence k serveru)	Práva k migraci: Seznam produktů – červen 2015 (SharePoint Server a SharePoint Server pro internetové servery)	Práva pro roaming: Neří relevantní
Vlastní hostování: Neří relevantní	Práva odpovídající krytí SA: Neří relevantní	

[Obsah](#) / [Slovník](#) / [Index](#)

Skype for Business Server

1. Dostupnost programu

Produkty	DA	L	L/SA	SA	OL	S/S+	MPSA	OV/OVS	EA/EAS	OVS-ES	EES
Skype for Business Server 2019	10/18	50	75	25				P	A	A	A
Licence CAL k produktu Skype for Business Server 2019 Standard (zařizování a uživatel)	10/18	1	2	1				P		A	AP,AF,ST
Licence Enterprise CAL k produktu Skype for Business Server 2019 (zařizování a uživatel)	10/18	1	2	1				P	A	A	AP,AF,ST
Licence CAL k produktu Skype for Business Server 2019 Plus (zařizování a uživatel)	10/18	1	2	1				P	A, E	A	A,ST
Licence CAL k produktu Skype for Business Plus (licence na odběr na základě počtu uživatelů)							UC	P	A,UC		A,ST

2. Podmínky produktu

Předchozí verze: Licence CAL k produktu Skype for Business Server 2015 (5/15), Skype for Business Server 2015 Standard, Enterprise a Plus (5/15)	Skupina produktů: Serverové	Nižší verze: Neří relevantní
Prodloužená doba účinnosti: Neří relevantní	Předpoklad: Neří relevantní	Předpoklad (SA): Příloha B
Propagační akce: Neří relevantní	Výjimka pro oprávněné uživatele: Neří relevantní	Nárok na snížení: Neří relevantní
Nárok na snížení (SCE): Neří relevantní	Výhody při užívání studenty: Neří relevantní	Nárok na aktualizaci: Neří relevantní
Sleva UTD: Neří relevantní		

3. Užívání práva

Licenční podmínky: Univerzální ; Server/CAL	Licenční podmínky specifické pro produkty: Neří relevantní	Další software: Ano
Požadavky klientského přístupu: Ano	Požadavky přístupu externích uživatelů: Licencováno pomocí serveru	Zahrnuté technologie: Softwarové komponenty Windows
Sdílení: H.264/MPEG-4 a/nebo VC-1		

3.1 Přístup k serverovému softwaru

Základní licence k přístupu	Licence CAL k produktu Skype for Business Server 2019 Standard Licence ekvivalentní k licenci CAL (viz příloha A)	Skype for Business Online (Plan 1/1G/1A/2/2G/2A), licence na odběr na základě počtu uživatelů
-----------------------------	--	---

3.1.1 Rozšiřující funkce spojené s licencí CAL k produktu Skype for Business Server Enterprise

Audio, video a webové konference, sdílení pracovní plochy, prostorové systémy a vícenásobné proudy videa HD

Rozšiřující licence k přístupu	Licence CAL k produktu Skype for Business Server 2019 Enterprise Licence ekvivalentní k licenci CAL (viz příloha A)	Skype for Business Online (Plan 2/2A/2G), licence na odběr na základě počtu uživatelů
--------------------------------	---	---

3.1.2 Rozšiřující funkce spojené s licencí CAL k produktu Skype for Business Server Plus

Hlasové telefonické služby a správa volání

Rozšiřující licence k přístupu	Licence CAL k produktu Skype for Business Server 2019 Plus Phone System, licence na odběr na základě počtu uživatelů	Licence ekvivalentní k licenci CAL (viz příloha A) Licence CAL k produktu Skype for Business Plus (licence na odběr na základě počtu uživatelů)
--------------------------------	---	---

3.2 Další software

Nástroje pro správu	Role archivačního a monitorovacího serveru	Role Audio/Video Conferencing Server
Role AS (Autodiscovery Service)	Role centrálního serveru pro správu	Role Director
Role Edge Server	Role Web App Server pro produkt Skype for Business	Role Mediation Server
Webová aplikace Microsoft Skype	Ovládací panel pro produkt Microsoft Skype for Business Server 2019	Modul snap-in pro PowerShell
Role Reach Application Sharing Server	Role MS (Mobility Service)	Role Video Interop Server
Tvůrce topologie	Role Unified Communications Application Server	
Role Web Conferencing Server	Role centrálního serveru pro správu	

4. Software Assurance

Výhody SA: Serverové	Obnovení při zhroutil: Skype for Business Server	Práva na zálohu: Neří relevantní
Přenositelnost licencí: Pouze licence pro servery	Práva k migraci: Seznam produktů – duben 2015	Práva pro roaming: Neří relevantní
Vlastní hostování: Neří relevantní	Práva odpovídající krytí SA: Neří relevantní	

[Obsah](#) / [Slovník](#) / [Index](#)**SQL Server****1. Dostupnost programu**

Produkty	DA	L	L/SA	SA	OL	S/S+	MPSA	OV/OVS	EA/EAS	OVS-ES	EES
SQL Server 2017 Standard	10/17	15	23	8				P	A,SP	A	A
SQL Server 2017 Standard Core (sady 2 jádrových licencí)	10/17	50	75	25	OM			OM, P	A,SP	A	A
SQL Server 2017 Enterprise	10/17			38				P	A	A	A
SQL Server 2017 Enterprise Core (sady 2 jádrových licencí)	10/17	125	188	63	OM			OM, P	A,SP	A	A
Licence CAL k produktu SQL Server 2017	10/17	1	2	1				P	A,SP	A	AO,ST

Poznámka: Na licence k serveru SQL Server zakoupené prostřednictvím CSP se vztahují jiné podmínky uvedené v části [Serverové odběry pro službu Azure](#) v těchto Podmínkách pro produkty.

2. Podmínky produktu

Předchozí verze: SQL Server 2016 (6/16)	Skupina produktů: Server – všechny verze	Nižší verze: Enterprise Core na Standard, Business Intelligence, Workgroup nebo Small Business na 2008 R2 Datacenter; Standard na Workgroup nebo Small Business
Prodloužená doba účinnosti: Neří relevantní	Předpoklad: Neří relevantní	Předpoklad (SA): Příloha B
Propagační akce: Neří relevantní	Výjimka pro oprávněné uživatele: Pouze produkty podle počtu jader	Nárok na snížení: Neří relevantní
Nárok na snížení (SCE): Všechny verze	Výhody při užívání studenty: Neří relevantní	Nárok na aktualizaci: Neří relevantní
Sleva UTD: Neří relevantní		

2.1 SQL Server 2017 Enterprise

Nové **serverové** licence pro SQL Server 2017 Enterprise (Server/CAL) nejsou k dispozici. Stávající zákazníci krytí SA, kteří upgradují na verzi 2017, naleznou licenční podmínky v podmínkách produktu z října 2017.

2.2 SQL Server Parallel Data Warehouse

SQL Server Parallel Data Warehouse je volba nasazení pro zákazníky produktu SQL Server Enterprise Core. Zákazníci jsou oprávněni užívat pouze sestavení softwaru zpřístupněná během doby jejich krytí SA.

2.3 SQL Server Parallel Data Warehouse Optional Build bez Oracle Java

Zákazníci si mohou pořídit sestavení produktu s produktem Oracle Java nebo bez produktu Oracle Java, pokud o to požádají. Další informace naleznete na adrese <http://www.microsoft.com/en-us/sqlserver/solutions-technologies/data-warehousing/pdw.aspx>.

2.4 Doplněk Premium Assurance k produktu SQL Server

Zákazníci hledající podmínky a ujednání pro doplněk Premium Assurance by si měli přečíst podmínky produktu z ledna 2018 na adrese <http://go.microsoft.com/?linkid=9839206>.

3. Uživací práva

Licenční podmínky: Universal ; Server/CAL – Standard, na jádro – jádro Standard a jádro Enterprise	Licenční podmínky specifické pro produkty: Všechny verze	Další software: Všechny verze
Požadavky klientského přístupu: Pouze verze Server/CAL	Požadavky pro přístup externích uživatelů: CAL (pouze verze Server/CAL)	Zahrnuté technologie: Softwarové komponenty Windows
Sdílení: Internetové funkce		

3.1 Přístup k serverovému softwaru

Základní licence k přístupu	Licence CAL k produktu SQL Server 2017
-----------------------------	--

3.2 Automatické aktualizace starších verzí produktu SQL Server

Je-li software nainstalován na [serverech](#) nebo zařízeních, na nichž běží jakékoli podporované verze produktu SQL Server starší než SQL Server 2012 (nebo komponenty kterékoli z těchto verzí), bude tento software provádět automatickou aktualizaci a nahrazování některých souborů a funkcí v těchto verzích soubory z tohoto softwaru. Tuto funkci nelze vypnout. Odebrání těchto souborů může vést k chybám v softwaru a původní soubory nemusí být obnovitelné. Instalaci tohoto softwaru na [server](#) nebo zařízení, na němž jsou takové verze provozovány, vyjadřujete svůj souhlas s těmito aktualizacemi ve všech takových verzích a kopiích produktu SQL Server (včetně jejich komponent), jež na daném [serveru](#) nebo zařízení běží.

3.3 Výběr platformy SQL Server

Licence k produktu SQL Server nerozlišují platformu a umožňují nasazení a používání na platformě Windows i Linux.

3.4 Spouštění instancí pro verzi Standard

Pro každou licenci k [serveru](#) je možné software současně spouštět pouze v jednom [fyzickém](#) nebo [virtuálním](#) prostředí OSE, ale v daném prostředí OSE může zákazník užívat libovolný počet [spuštěných instancí](#) serverového softwaru.

3.5 Záložní servery pro Parallel Data Warehouse (PDW)

Soustava PDW je jediná jednotka tvořená dvěma nebo více výpočetními uzly (licencovanými servery) řízenými jediným ovládacím virtuálním zařízením PDW ([virtuální prostředí OSE](#)). Do soustavy je vestavěna technologie umožňující softwaru provést při chybě předání jinému výpočetnímu uzlu soustavy. Na software provozovaný v zálohovaném prostředí OSE realizovaném technologií soustavy PDW nepotřebuje zákazník další [licence](#).

3.6 Další software

3.6.1 Další software – vše (kromě verze Parallel Data Warehouse)

Client Quality Connectivity	Client Tools Backwards Compatibility	Client Tools Connectivity
Client Tools SDK	Data Quality Client	Distributed Replay Client
Součásti dokumentace	Management Tools – Basic	Management Tools – Complete
Reporting Services Add-in for SharePoint Products	SQL Client Connectivity SDK	

3.6.2 Další software – Parallel Data Warehouse

Řídící virtuální počítač soustavy Parallel Data Warehouse		
---	--	--

4. Software Assurance

Výhody SA: Serverové	Obnovení při zhroutil: Všechny verze	Práva na zálohu: Všechny verze (nevztahuje se na verzi Parallel Data Warehouse)
Přenositelnost licencí: Všechny verze (nevztahuje se na verzi Parallel Data Warehouse)	Práva k migraci: SQL Server 2014 Business Intelligence a Parallel Data Warehouse Podmínky pro produkty – červen 2016 . R Server for Hadoop, R Server for Linux a R Server for Teradata Podmínky produktu – říjen 2017 .	Práva pro roaming: Neení relevantní
Vlastní hostování: Všechny verze	Práva odpovídající krytí SA: Ano	

4.1 SQL Server 2017 Enterprise Core – neomezená virtualizace

Zákazník může spouštět libovolný počet instancí serverového softwaru v libovolném počtu prostředí OSE na libovolném licencovaném serveru, pro který má plné krytí SA na všech svých jádrových licencích pro server.

4.2 SQL Server 2017 Enterprise Core – Parallel Data Warehouse – aktualizace komponenty

V době mezi hlavními verzemi produktů mají zákazníci s krytím SA nárok na zpřístupnění dílčího vydání jednotlivých komponent produktu Parallel Data Warehouse (např. aktualizace zařízení).

4.3 Možnost odkoupení pro SQL Server na základě prováděcí smlouvy Enrollment for Application Platform EAP

Zákazník má možnost prodloužit krytí SA pro licence SQL Server Enterprise Server/CAL, ale jedinou možností odkoupení na konci doby účinnosti prováděcí smlouvy zákazníka však budou licence na základě počtu jader.

4.4 SQL Server Enterprise Core a SQL Server Enterprise – Machine Learning Server pro Windows a Machine Learning Server pro Linux

Pouze zákazníci se servery licencovanými pro provozování produktu SQL Server Enterprise Core s krytím SA nebo SQL Server Enterprise s krytím SA mohou užívat aktualizace produktu Machine Learning Server pro Windows a Machine Learning Server pro Linux zpřístupněné po říjnu 2017. Zákazníci mohou tyto aktualizace užívat na licencovaných serverech na základě užívacích práv k produktu SQL Server Enterprise Core nebo SQL Server Enterprise. Zákazníci licencující produkt SQL Server Enterprise na základě licenčního modelu Server/CAL musí mít na svých odpovídajících licencích CAL také krytí SA, aby mohli tuto výhodu získat. Platnost práva zákazníků užívat tyto aktualizace vyprší s vypršením platnosti jejich krytí SA.

4.5 SQL Enterprise Core – Spuštění produktu Machine Learning Server for Hadoop

Na každou licenci k produktu SQL Server Enterprise Core, kterou zákazník vlastní s aktivním krytím SA, může také spouštět produkt Machine Learning Server for Hadoop, a to až na pěti serverech a výhradně ve spojení s licencovaným užíváním produktu SQL Server Enterprise Core.

4.6 Užívání produktu Power BI Report Server – SQL Server, verze Enterprise

Zákazníci mohou spouštět software Power BI Report Server na licencovaném serveru. Zákazník smí software spustit na maximálním počtu jader, který se rovná počtu licencí podle počtu jader k produktu SQL Server, verze Enterprise s aktivním krytím SA, které jsou přiřazeny danému serveru, s podmínkou minimálně čtyř jader na prostředí OSE. Na užívání se dále vztahují příslušná ujednání multilicenční smlouvy zákazníka. K publikování sdílených sestav Power BI za použití produktu Power BI Report Server je vyžadována licence na bázi předplatného podle počtu uživatelů k produktu Power BI Pro. Toto právo zanikne po ukončení krytí SA zákazníka.

4.7 Aktualizace rozšířeného zabezpečení

Informace o pořízení a používání aktualizací rozšířeného zabezpečení naleznete v části [Aktualizace rozšířeného zabezpečení](#) v příloze B.

[Obsah](#) / [Slovník](#) / [Index](#)

System Center

System Center Server

1. Dostupnost programu

Produkty	DA	L	L/SA	SA	OL	S/S+	MPSA	OV/OVS	EA/EAS	OVS-ES	EES
Licence pro správu serveru System Center 2019 Datacenter (sady 2 jádrových licencí)	3/19		13	8	OM			OM, P	A	A	A
Licence pro správu serveru System Center 2019 Datacenter (sady 16 jádrových licencí)	3/19		38	13	OM			OM, P	A	A	A
Licence pro správu serveru System Center 2019 Standard (sady 2 jádrových licencí)	3/19		3	2	OM			OM, P	A	A	A
Licence pro správu serveru System Center 2019 Standard (sady 16 jádrových licencí)	3/19		23	8	OM			OM, P	A	A	A

2. Podmínky produktu

Předchozí verze: System Center 2016 (10/16)	Skupina produktů: Serverové	Nižší verze: Nejlépe relevantní
Prodloužená doba účinnosti: Nejlépe relevantní	Předpoklad: Nejlépe relevantní	Předpoklad (SA): Příloha B
Propagační akce: Nejlépe relevantní	Výjimka pro oprávněné uživatele: Nejlépe relevantní	Nárok na snížení: Nejlépe relevantní
Nárok na snížení (SCE): Nejlépe relevantní	Výhody při užívání studenty: Nejlépe relevantní	Nárok na aktualizaci: Nejlépe relevantní
Sleva UTD: Nejlépe relevantní		

3. Uživací práva

Licenční podmínky: Univerzální ; servery pro správu	Licenční podmínky specifické pro produkty: Všechny verze	Další software: Není relevantní
Požadavky klientského přístupu: Není relevantní	Požadavky přístupu externích uživatelů: Není relevantní	Zahrnuté technologie: Technologie SQL Server, softwarové komponenty Windows
Sdělení: Internetové funkce , Bing Maps		

3.1 Licence pro správu – System Center 2019 Standard

Licence pro správu serveru	System Center 2019 Standard – licence pro správu
----------------------------	--

3.2 Licence pro správu – System Center 2019 Datacenter

Licence pro správu serveru	System Center 2019 Datacenter – licence pro správu
----------------------------	--

3.3 Užívání softwaru System Center Endpoint Protection s centrem Azure Security Center

Zákazník smí užívat software System Center Endpoint Protection pro správu [virtuálních prostředí OSE](#), která chrání pomocí standardní vrstvy centra Azure Security Center. Toto užívání upravují licenční podmínky k produktu System Center ve zde uvedeném znění. Spravovaná [virtuální prostředí OSE](#) mohou být provozována na sdílených nebo vyhrazených serverech. Zákazník pro toto omezené užívání nemusí získat a přidělovat licence k produktu System Center.

3.4 Technologie SQL Server

Zákazník může spustit libovolný počet [instancí](#) libovolného databázového softwaru SQL Server zahrnutého do produktu v jednom [prostředí OSE](#) pro omezené účely podpory tohoto produktu a libovolného dalšího produktu, který zahrnuje databázový software SQL Server.

3.5 Kontejnery softwaru Windows Server

Zákazník může spravovat libovolný počet [prostředí OSE](#), jejichž instance byly vytvořeny jako [kontejnery softwaru Windows Server](#) na [licencovaném serveru](#).

4. Software Assurance

Výhody SA: Serverové	Obnovení při zhroutení: Všechny verze	Práva na zálohu: Není relevantní
Přenositelnost licencí: Všechny verze (přenositelnost licence pouze prostřednictvím SA)	Práva k migraci: Seznam produktů – říjen 2013 , podmínky produktu – říjen 2016 a prosinec 2016	Práva pro roaming: Není relevantní
Vlastní hostování: Všechny verze	Práva odpovídající krytí SA: Není relevantní	

[Obsah](#) / [Slovník](#) / [Index](#)

System Center Configuration Manager

1. Dostupnost programu

Produkty	DA	L	L/SA	SA	OL	S/S+	MPSA	OV/OVS	EA/EAS	OVS-ES	EES
Licence pro správu klienta System Center Configuration Manager 1606 na prostředí OSE	10/16		2	1				P		A	AO,ST
Licence pro správu klienta System Center Configuration Manager 1606 na uživatele	10/16		2	1				P		A	
Licence pro správu klienta System Center Configuration Manager 1606 (ML pro klienta) (pouze Student)	10/16		2	1							

2. Podmínky produktu

Předchozí verze: System Center 2012 R2 Configuration Manager (10/13),	Skupina produktů: Serverové	Prodoužená doba účinnosti: Není relevantní
Nižší verze: Není relevantní	Předpoklad: Není relevantní	Předpoklad (SA): Příloha B
Propagační akce: Není relevantní	Výjimka pro oprávněné uživatele: Není relevantní	Nárok na snížení: Není relevantní
Nárok na snížení (SCE): Není relevantní	Výhody při užívání studenty: Není relevantní	Nárok na aktualizaci: Není relevantní
Sleva UTD: Není relevantní		

2.1 Akademičtí zákazníci

Zákazníci se smlouvou Enrollment for Education Solutions a School Subscription Enrollment mohou zakoupit licenci pro správu klienta System Center Configuration Manager 1606 na prostředí OSE a nasadit ji podle počtu uživatelů nebo prostředí OSE, jak je uvedeno v licenčním modelu [Servery pro správu](#).

3. Uživací práva

Licenční podmínky: Univerzální ; servery pro správu	Licenční podmínky specifické pro produkty: Ano	Další software: Neení relevantní
Požadavek klientského přístupu: Neení relevantní	Požadavky pro přístup externích uživatelů: ML	Zahrnuté technologie: Technologie SQL Server, softwarové komponenty Windows
Sdělení: Internetové funkce , Bing Maps		

3.1 Licence pro správu

Licence pro správu klienta	System Center Configuration Manager 1606 (uživatel nebo prostředí OSE) Microsoft Intune (licence na odběr na základě počtu uživatelů) Microsoft Intune for Devices	Microsoft 365 F1 (licence na odběr na základě počtu uživatelů) Licence ekvivalentní k licenci pro správu (viz Příloha A)
----------------------------	--	--

3.2 Technologie SQL Server

Zákazník může spustit libovolný počet [instancí](#) libovolného databázového softwaru SQL Server zahrnutého do produktu v jednom [prostředí OSE](#) pouze pro účely podpory tohoto produktu a libovolného dalšího produktu, který zahrnuje databázový software SQL Server.

4. Software Assurance

Výhody SA: Serverové	Obnovení při zhroutení: Ano	Práva na zálohu: Neení relevantní
Přenositelnost licencí: Neení relevantní	Práva k migraci: Seznam produktů – říjen 2013	Práva pro roaming: Neení relevantní
Vlastní hostování: Ano	Práva odpovídající krytí SA: Neení relevantní	

4.1 System Center Configuration Manager – práva VDI

Zákazníci s aktivním krytím SA pro licence CML, Core CAL nebo Enterprise CAL k produktu System Center Configuration Manager (každá z nich „kvalifikující licence VDI“) může software kdykoli užívat ke správě až čtyř [virtuálních prostředí OSE](#), ve kterých běží software užívaný vzdáleně ze zařízení nebo uživatelem, kterým byla kvalifikující licence VDI přidělena. Každé [virtuální prostředí OSE](#) může běžet nejvýše ve čtyřech různých hostitelských infrastrukturách virtuální plochy.

4.2 Práva k aktuální větvi produktu System Center Configuration Manager

Zákazníci s aktivním krytím SA pro licence k produktu System Center Configuration Manager nebo s ekvivalentními licencemi pro ML mohou instalovat a užívat volitelnou aktuální větev produktu System Center Configuration Manager.

[Obsah](#) / [Slovník](#) / [Index](#)

System Center Data Protection Manager

1. Dostupnost programu

Produkty	DA	L	L/SA	SA	OL	S/S+	MPSA	OV/OVS	EA/EAS	OVS-ES	EES
System Center 2019 Data Protection Manager na prostředí OSE (ML pro klienta)	3/19	(1)	2	1				P	A	A	AO,ST
System Center 2019 Data Protection Manager na uživatele (ML pro klienta)	3/19		2	1				P	A	A	

2. Podmínky produktu

Předchozí verze: System Center 2016 Data Protection Manager (1/17)	Skupina produktů: Serverové	Nižší verze: Neení relevantní
Prodloužená doba účinnosti: Neení relevantní	Předpoklad: Neení relevantní	Předpoklad (SA): Příloha B
Propagační akce: Neení relevantní	Výjimka pro oprávněné uživatele: Neení relevantní	Nárok na snížení: Neení relevantní
Nárok na snížení (SCE): Neení relevantní	Výhody při užívání studenty: Neení relevantní	Nárok na aktualizaci: Neení relevantní
Sleva UTD: Neení relevantní		

2.1 Akademičtí zákazníci

Zákazníci se smlouvou Enrollment for Education Solutions a School Subscription Enrollment mohou zakoupit licenci pro správu klienta System Center 2019 Data Protection Manager na prostředí OSE a nasadit je podle počtu uživatelů nebo prostředí OSE, jak je uvedeno v licenčním modelu [Servery pro správu](#).

3. Uživací práva

Licenční podmínky: Univerzální ; servery pro správu	Licenční podmínky specifické pro produkty: Ano	Další software: Neení relevantní
Požadavky klientského přístupu: Neení relevantní	Požadavky pro přístup externích uživatelů: ML	Zahrnuté technologie: Technologie SQL Server, softwarové komponenty Windows
Sdílení: Internetové funkce , Bing Maps		

3.1 Licence pro správu

Licence pro správu klienta	Licence produktu System Center 2019 Data Protection Manager (na uživatele nebo prostředí OSE)
----------------------------	---

3.2 Technologie SQL Server

Zákazník může spustit libovolný počet [instancí](#) libovolného databázového softwaru SQL Server zahrnutého do produktu v jednom [prostředí OSE](#) pro omezené účely podpory tohoto produktu a libovolného dalšího produktu, který zahrnuje databázový software SQL Server.

4. Software Assurance

Výhody SA: Serverové	Obnovení při zhroutení: Neení relevantní	Práva na zálohu: Neení relevantní
Přenositelnost licencí: Neení relevantní	Práva k migraci: Seznam produktů – říjen 2013 , podmínky produktů z ledna 2017	Práva pro roaming: Neení relevantní
Vlastní hostování: Všechny verze	Práva odpovídající krytí SA: Neení relevantní	

4.1 Práva k aktuální větvi produktu System Center Data Protection Manager

Zákazníci s aktivním krytím SA pro licence k produktu System Center Data Protection Manager nebo s ekvivalentní licencí ML mohou instalovat a užívat volitelnou aktuální větev produktu System Center Data Protection Manager.

[Obsah](#) / [Slovník](#) / [Index](#)

System Center Endpoint Protection

1. Dostupnost programu

Produkty	DA	L	L/SA	SA	OL	S/S+	MPSA	OV/OVS	EA/EAS	OVS-ES	EES
System Center Endpoint Protection 1606 (licence na bázi předplatného podle počtu zařízení a uživatelů)	10/16	1						P		A	A,ST

2. Podmínky produktu

Předchozí verze: System Center 2012 R2 Endpoint Protection (10/13)	Skupina produktů: Serverové	Prodloužená doba účinnosti: Neení relevantní
Nižší verze: Neení relevantní	Předpoklad: Neení relevantní	Předpoklad (SA): Neení relevantní
Propagační akce: Neení relevantní	Výjimka pro oprávněné uživatele: Neení relevantní	Nárok na snížení: Neení relevantní
Nárok na snížení (SCE): Neení relevantní	Výhody při užívání studenty: Neení relevantní	Nárok na aktualizaci: Neení relevantní
Sleva UTD: Neení relevantní		

3. Uživací práva

Licenční podmínky: Univerzální ; servery pro správu	Licenční podmínky specifické pro produkty: Ano	Další software: Neení relevantní
Požadavek klientského přístupu: Neení relevantní	Požadavky pro přístup externích uživatelů: ML	Zahrnuté technologie: Neení relevantní
Sdílení: Internetové funkce		

3.1 Licence pro správu

Licence pro správu klienta	System Center Endpoint Protection (licence na odběr podle počtu uživatelů nebo zařízení) Windows 10 Enterprise E5 a A5 (licence na odběr podle	Intune (licence na odběr podle počtu uživatelů, doplněk), Intune for EDU (licence na odběr podle počtu uživatelů, licence na odběr podle počtu zařízení, doplněk), Intune for Devices Window VDA E5 (licence na odběr na základě počtu
----------------------------	---	---

	počtu uživatelů) Windows 10 Education E5 (licence na odběr na základě počtu uživatelů)	uživatelů) M365 E5 Security (licence na odběr na základě počtu uživatelů)
--	---	--

3.2 Licence na odběr produktu Server Management

Kromě požadavků na licence na odběr na základě počtu uživatelů jsou pro každý server v počtu uvedeném v licenčních podmínkách pro software System Center 2016 Datacenter a Standard vyžadovány licence pro správu serveru. Pro účely tohoto prohlášení jsou **prostředí OSE**, v nichž pracují serverové operační systémy přistupující k softwaru System Center Endpoint Protection nebo souvisejícímu softwaru, nazývána „spravovaná prostředí OSE“. Pro účely tohoto odstavce „servery“ znamenají zařízení, na kterých zákazník provozuje software operačního systému.

3.3 Náhrada vyhledávacích modulů

V rámci služby online může společnost Microsoft nahradit srovnatelný software a soubory pro:

- antivirový software a software ochrany proti nevyžádané poště
- soubory podpisů a datové soubory pro filtrování obsahu.

4. Software Assurance

Výhody SA: Není relevantní	Obnovení při zhroutení: Není relevantní	Práva na zálohu: Není relevantní
Přenositelnost licencí: Není relevantní	Práva k migraci: Seznam produktů – březen 2014	Práva pro roaming: Není relevantní
Vlastní hostování: Není relevantní	Práva odpovídající krytí SA: Není relevantní	

4.1 Práva k aktuální větvi produktu System Center Endpoint Protection

Zákazníci s aktivním krytím SA pro licence k produktu System Center Endpoint Protection nebo s ekvivalentní licencí ML mohou instalovat a užívat volitelnou aktuální větev produktu System Center Endpoint Protection.

[Obsah](#) / [Slovník](#) / [Index](#)

System Center Operations Manager

1. Dostupnost programu

Produkty	DA	L	L/SA	SA	OL	S/S+	MPSA	OV/OVS	EA/EAS	OVS-ES	EES
System Center 2019 Operations Manager na prostředí OSE (ML pro klienta)	3/19	(1)	2	1				P	A	A	AO,ST
System Center 2019 Operations Manager na uživatele (ML pro klienta)	3/19		2	1				P	A	A	

2. Podmínky produktu

Předchozí verze: System Center Operations Manager 2016 (1/17)	Skupina produktů: Serverové	Nižší verze: Není relevantní
Prodloužená doba účinnosti: Není relevantní	Předpoklad: Není relevantní	Předpoklad (SA): Příloha B
Propagační akce: Není relevantní	Výjimka pro oprávněné uživatele: Není relevantní	Nárok na snížení: Není relevantní
Nárok na snížení (SCE): Není relevantní	Výhody při užívání studenty: Není relevantní	Nárok na aktualizaci: Není relevantní
Sleva UTD: Není relevantní		

2.1 Akademičtí zákazníci

Zákazníci s prováděcí smlouvou Enrollment for Education Solutions a School Subscription Enrollment mohou zakoupit licenci pro správu klienta System Center 2019 Operations Manager na prostředí OSE a nasadit je podle počtu uživatelů nebo prostředí OSE, jak je uvedeno v licenčním modelu [Servery pro správu](#).

3. Užívací práva

Licenční podmínky: Univerzální ; servery pro správu	Licenční podmínky specifické pro produkty: Ano	Další software: Není relevantní
Požadavky klientského přístupu: Není relevantní	Požadavky pro přístup externích uživatelů: ML	Zahrnuté technologie: Technologie SQL Server, softwarové komponenty Windows
Sdílení: Internetové funkce , Bing Maps		

3.1 Licence pro správu

Licence pro správu klienta	Licence k produktu System Center 2019 Operations Manager (na uživatele nebo prostředí OSE)
----------------------------	--

3.2 Technologie SQL Server

Zákazník může spustit libovolný počet **instancí** libovolného databázového softwaru SQL Server zahrnutého do produktu v jednom **prostředí OSE** pro omezené účely podpory tohoto produktu a libovolného dalšího produktu, který zahrnuje databázový software SQL Server.

4. Software Assurance

Výhody SA: Serverové	Obnovení při zhroutení: Neení relevantní	Práva na zálohu: Neení relevantní
Přenositelnost licencí: Neení relevantní	Práva k migraci: Seznam produktů – říjen 2013, podmínky produktů z ledna 2017	Práva pro roaming: Neení relevantní
Vlastní hostování: Všechny verze	Práva odpovídající krytí SA: Neení relevantní	

4.1 Práva k aktuální větvi produktu System Center Operations Manager

Zákazníci s aktivním krytím SA pro licence k produktu System Center Operations Manager nebo s ekvivalentní licencí ML mohou instalovat a užívat volitelnou aktuální větev produktu System Center Operations Manager.

[Obsah](#) / [Slovník](#) / [Index](#)

System Center Orchestrator

1. Dostupnost programu

Produkty	DA	L	L/SA	SA	OL	S/S+	MPSA	OV/OVS	EA/EAS	OVS-ES	EES
System Center 2019 Orchestrator na prostředí OSE (ML pro klienta)	3/19	(1)	2	1				P	A	A	AO,ST
System Center 2019 Orchestrator na uživatele (ML pro klienta)	3/19		2	1				P	A	A	

2. Podmínky produktu

Předchozí verze: System Center 2016 Orchestrator (1/17)	Skupina produktů: Serverové	Nižší verze: Neení relevantní
Prodloužená doba účinnosti: Neení relevantní	Předpoklad: Neení relevantní	Předpoklad (SA): Příloha B
Propagační akce: Neení relevantní	Výjimka pro oprávněné uživatele: Neení relevantní	Nárok na snížení: Neení relevantní
Nárok na snížení (SCE): Neení relevantní	Výhody při užívání studenty: Neení relevantní	Nárok na aktualizaci: Neení relevantní
Sleva UTD: Neení relevantní		

2.1 Akademiční zákazníci

Zákazníci s prováděcí smlouvou Enrollment for Education Solutions a School Subscription Enrollment mohou zakoupit licenci pro správu klienta System Center 2019 Orchestrator na prostředí OSE a nasadit je podle počtu uživatelů nebo prostředí OSE, jak je uvedeno v licenčním modelu [Servery pro správu](#).

3. Uživací práva

Licenční podmínky: Univerzální ; servery pro správu	Licenční podmínky specifické pro produkty: Ano	Další software: Neení relevantní
Požadavky klientského přístupu: Neení relevantní	Požadavky pro přístup externích uživatelů: ML	Zahrnuté technologie: Technologie SQL Server, softwarové komponenty Windows
Sdělení: Internetové funkce , Bing Maps		

3.1 Licence pro správu

Licence pro správu klienta	Licence k produktu System Center 2019 Orchestrator (na uživatele nebo prostředí OSE)
----------------------------	--

3.2 Technologie SQL Server

Zákazník může spustit libovolný počet **instancí** libovolného databázového softwaru SQL Server zahrnutého do produktu v jednom **prostředí OSE** pro omezené účely podpory tohoto produktu a libovolného dalšího produktu, který zahrnuje databázový software SQL Server.

4. Software Assurance

Výhody SA: Serverové	Obnovení při zhroutení: Neení relevantní	Práva na zálohu: Neení relevantní
Přenositelnost licencí: Neení relevantní	Práva k migraci: Seznam produktů – říjen 2013, podmínky produktů z ledna 2017	Práva pro roaming: Neení relevantní
Vlastní hostování: Všechny verze	Práva odpovídající krytí SA: Neení relevantní	

System Center Service Manager

1. Dostupnost programu

Produkty	DA	L	L/SA	SA	OL	S/S+	MPSA	OV/OVS	EA/EAS	OVS-ES	EES
System Center 2019 Service Manager na prostředí OSE (ML pro klienta)	3/19	(1)	2	1				P	A	A	AO,ST
System Center 2019 Service Manager na uživatele (ML pro klienta)	3/19		2	1				P	A	A	

2. Podmínky produktu

Předchozí verze: System Center 2016 Service Manager (1/17)	Skupina produktů: Serverové	Nižší verze: Neří relevantní
Prodloužená doba účinnosti: Neří relevantní	Předpoklad: Neří relevantní	Předpoklad (SA): Příloha B
Propagační akce: Neří relevantní	Výjimka pro oprávněné uživatele: Neří relevantní	Nárok na snížení: Neří relevantní
Nárok na snížení (SCE): Neří relevantní	Výhody při užívání studenty: Neří relevantní	Nárok na aktualizaci: Neří relevantní
Sleva UTD: Neří relevantní		

2.1 Akademiční zákazníci

Zákazníci s prováděcí smlouvou Enrollment for Education Solutions a School Subscription Enrollment mohou zakoupit licenci pro správu klienta System Center 2019 Service Manager na prostředí OSE a nasadit ji podle počtu uživatelů nebo prostředí OSE, jak je uvedeno v licenčním modelu [Servery pro správu](#).

3. Uživací práva

Licenční podmínky: Univerzální ; servery pro správu	Licenční podmínky specifické pro produkty: Ano	Další software: Neří relevantní
Požadavky klientského přístupu: Neří relevantní	Požadavky pro přístup externích uživatelů: ML	Zahrnuté technologie: Technologie SQL Server, softwarové komponenty Windows
Sdělení: Internetové funkce , Bing Maps		

3.1 Licence pro správu

Licence pro správu klienta	Licence k produktu System Center 2019 Service Manager (na uživatele nebo prostředí OSE) Licence na odběr na základě počtu uživatelů pro Azure Active Directory Premium (P1 a P2)	Licence CAL k produktu Microsoft Identity Manager 2016 (uživatel)
----------------------------	---	---

3.2 Technologie SQL Server

Zákazník může spustit libovolný počet [instancí](#) libovolného databázového softwaru SQL Server zahrnutého do produktu v jednom [prostředí OSE](#) pro omezené účely podpory tohoto produktu a libovolného dalšího produktu, který zahrnuje databázový software SQL Server.

4. Software Assurance

Výhody SA: Serverové	Obnovení při zhroutení: Neří relevantní	Práva na zálohu: Neří relevantní
Přenositelnost licencí: Neří relevantní	Práva k migraci: Seznam produktů – říjen 2013 , podmínky produktů z ledna 2017	Práva pro roaming: Neří relevantní
Vlastní hostování: Všechny verze	Práva odpovídající krytí SA: Neří relevantní	

4.1 Práva k aktuální větvi produktu System Center Service Manager

Zákazníci s aktivním krytím SA pro licence k produktu System Center Service Manager nebo s ekvivalentní licencí ML mohou instalovat a užívat volitelnou aktuální větev produktu System Center Service Manager.

Sada Virtual Desktop Infrastructure (VDI)

Zákazníci hledající informace o licencování a užívání sady VDI by měli nahlédnout do užívacích práv k produktu z dubna 2015 <http://go.microsoft.com/?linkid=9839206> a seznamu produktů z června 2015 <http://go.microsoft.com/?linkid=9839207>.

Visual Studio

Visual Studio

1. Dostupnost programu

Produkty	DA	L	L/SA	SA	OL	S/S+	MPSA	OV/OVS	EA/EAS	OVS-ES	EES
Visual Studio Professional 2019	3/19	2									
Odběr Visual Studio Professional 2019	3/19	(1)	2	1	OM			OM, P	A,SP	A	A
Odběr Visual Studio Enterprise 2019	3/19	(1)	51	17	OM			OM, P	A,SP	A	A
Odběr Visual Studio Test Professional 2019	3/19	(1)	9	3	OM			OM, P	A,SP	A	A
Platformy MSDN	6/13	(1)	9	3	OM			OM, P	A,SP	A	A

2. Podmínky produktu

Předchozí verze: Visual Studio 2017 (4/17)	Skupina produktů: Aplikace	Nižší verze: Enterprise na Professional
Prodoužená doba účinnosti: Neří relevantní	Předpoklad: Neří relevantní	Předpoklad (SA): Příloha B
Propagační akce: Neří relevantní	Výjimka pro oprávněné uživatele: Neří relevantní	Nárok na snížení: Neří relevantní
Nárok na snížení (SCE): Vše	Výhody při užívání studenty: Neří relevantní	Nárok na aktualizaci: Neří relevantní
Sleva UTD: Neří relevantní		

2.1 Poskytnutí licence pro SQL Server Parallel Data Warehouse Developer

Každý **licencovaný uživatel** odběru Visual Studio Professional, odběru Visual Studio Enterprise a odběru Visual Studio Test Professional má jednu licenci pro SQL Server 2016 Parallel Data Warehouse Developer.

2.2 Poskytnutí licence pro Azure DevOps Server 2019

Každý **licencovaný uživatel** odběru Visual Studio Professional, odběru Visual Studio Enterprise, odběru Visual Studio Test Professional a MSDN Platforms má jednu **serverovou** licenci pro produkt Azure DevOps Server a jednu uživatelskou licenci CAL pro produkt Azure DevOps Server. Licence **CAL** je určena pro výhradní použití **licencovaným uživatelem**.

2.3 Služby Microsoft Azure

Výhody Microsoft Azure nelze kombinovat z více odběrů Visual Studio nebo platform MSDN do jednoho účtu Microsoft Azure.

3. Užívací práva

Licenční podmínky: Univerzální ; Developer Tools	Licenční podmínky specifické pro produkty: Vše	Další software: Neří relevantní
Požadavky klientského přístupu: Neří relevantní	Požadavky přístupu externích uživatelů: Neří relevantní	Zahrnuté technologie: Technologie SQL Server, softwarové komponenty Windows, Microsoft SharePoint, Windows SDK, komponenty sady Microsoft Office, sada Microsoft Advertising SDK
Sdělení: Internetové funkce – vše, Bing Maps – vše (kromě platform MSDN), H.264/MPEG-4 AVC a/nebo VC-1 – vše (kromě platform MSDN)		

3.1 Zařízení pro sestavení a nástroje pro sestavení Visual Studio

Zákazník smí instalovat kopie souborů z produktu Visual Studio Professional, Visual Studio Enterprise nebo Visual Studio Build Tools na svá zařízení pro sestavení, včetně fyzických zařízení a virtuálních počítačů nebo kontejnerů na těchto zařízeních, ať již se jedná o zařízení u uživatele nebo vzdálená zařízení, která jsou vyhrazena výhradně k používání zákazníkem nebo hostována Microsoft Azure for Customer, (souhrnně označení „zařízení pro sestavení“). Zákazník a další osoby v jeho organizaci mohou používat tyto soubory na svých zařízeních pro sestavení výhradně ke kompilování, sestavování a ověřování programů vyvíjených pomocí produktů Visual Studio Professional nebo Visual Studio Enterprise nebo ke spuštění testů kvality a výkonu těchto programů v rámci procesu sestavování.

3.2 Nástroje

Zákazník smí kopírovat a instalovat nástroje uvedené v seznamu na adrese <https://aka.ms/vs/16/utilities> na svá zařízení pouze pro účely ladění a nasazení svých programů a databází, které zákazník vyvíjí pomocí produktů Visual Studio Professional a Visual Studio Enterprise. Nástroje jsou navrženy k dočasnému použití. Společnost Microsoft nemusí být schopna opravit nebo aktualizovat nástroje oddělené od softwaru Visual Studio a některé nástroje vzhledem ke své povaze mohou umožňovat jiným osobám přístup k zařízením, na kterých jsou nástroje používány. Po dokončení

ladění nebo nasazení svých programů a databází musí zákazník všechny nástroje instalované do zařízení odstranit. Společnost Microsoft neodpovídá za užívání nebo přístup třetích stran k zařízením, programům nebo databázím na zařízeních, na kterých byly nástroje nainstalovány.

3.3 Vývoj rozšíření

3.3.1 Omezení rozšíření

Zákazník nesmí vyvíjet ani umožňovat nikomu jinému vývoj rozšíření pro produkt Visual Studio Professional nebo Visual Studio Enterprise (nebo jakékoli jiné komponenty z produktové řady Visual Studio), která obcházejí technická omezení implementovaná do softwaru. Pokud společnost Microsoft technickými prostředky omezí nebo znemožní vytváření rozšíření softwaru, zákazník nesmí vytvářet rozšíření softwaru mimo jiné načítáním ani vkládáním jakýchkoli doplňků, maker nebo balíčků nepocházejících od společnosti Microsoft do softwaru; úpravy nastavení registrů softwaru; nebo doplňování vlastností nebo funkcí ekvivalentních těm, které se nacházejí v produktové řadě Visual Studio.

3.3.2 Zákaz snižování kvality softwaru

Pokud zákazník vyvíjí rozšíření produktu Visual Studio Professional nebo Visual Studio Enterprise (nebo jakékoli další komponenty z produktové řady Visual Studio), musí testovat instalaci, odinstalování a fungování svého rozšíření, tak aby zaručil, že tyto procesy nevyřadí žádné funkce ani negativně neovlivní funkci produktu Visual Studio Professional nebo Visual Studio Enterprise (nebo takové součásti) ani žádnou předchozí verzi nebo vydání tohoto produktu.

3.4 Opětovně šiřitelný kód

Produkt Visual Studio Professional a Visual Studio Enterprise obsahuje kód a testové soubory, které smí zákazník šířit v programech, které při používání tohoto softwaru vyvíjí.

3.4.1 Právo k užívání a šíření

Kód a textové soubory uvedené níže představují „opětovně šiřitelný kód“.

- **Seznam opětovně šiřitelného kódu** Zákazník může kopírovat a šířit formu objektového kódu uvedeného na seznamu opětovně šiřitelného kódu umístěném na adrese <https://aka.ms/vs/16/redistribution>.
- **Ukázkový kód, šablony a styly** Zákazník může kopírovat, upravovat a šířit kód označený jako „ukázkový kód“, „šablona“, „jednoduché styly“ a „návrhové styly“ ve formě zdrojového nebo strojového kódu.
- **Distribuce prostřednictvím třetích stran** Zákazník může dovolit distributorům svých programů kopírovat a distribuovat kód určený k distribuci jako součást předmětných programů.

3.5 Office Professional Plus 2016 – odběr Visual Studio Enterprise

Každý **licencovaný uživatel** odběru Visual Studio Enterprise si může rovněž nainstalovat a používat jednu kopii produktu Office Professional Plus 2016 na jedno zařízení pro produkční účely. Kromě toho, jak je zde uvedeno, se **licenční model počítačových aplikací** v oddílu **Licenční podmínky** platí pro užívání tohoto softwaru **licencovaným uživatelem**.

3.6 Licenční podmínky třetí strany pro komponenty typu open source

Licencovaný uživatel nesmí provádět zpětnou analýzu, dekompilaci ani rozklad softwaru nebo se jinak pokoušet odvozovat zdrojový kód pro software, s výjimkou rozsahu vyžadovaného licenčními podmínkami třetí strany, kterými se řídí užívání určitých komponent typu open source, které mohou být v softwaru zahrnuty.

4. Software Assurance

Výhody SA: Aplikace	Obnovení při zhroutil: Neení relevantní	Práva na zálohu: Neení relevantní
Přenositelnost licencí: Neení relevantní	Práva k migraci: Seznam produktů – březen 2014 a podmínky produktu – září 2015	Práva pro roaming: Neení relevantní
Vlastní hostování: Neení relevantní	Práva odpovídající krytí SA: Ano	

4.1 Nárok na krytí Software Assurance

Zákazníci s končícím krytím SA pro jakýkoli odběr Visual Studio či aktivním maloobchodním odběrem odpovídajícím nabídkám Visual Studio v Podmínkách produktu mohou prodloužit krytí v rámci jakéhokoli odběru Visual Studio. Při prodloužování na jinou úroveň odběru nahrazují nové podmínky užívání předchozí podmínky užívání a jakýkoli software, který není zahrnut v novém odběru, již nelze používat. Prodloužení na krytí, které odpovídá vyšší verzi edice Visual Studio, se provádí prostřednictvím licencí pro přestup na vyšší edici (viz [Příloha B – Software Assurance](#)).

4.2 Odběr Visual Studio – časově neomezená práva

Práva zákazníka na užívání jakéhokoli softwaru licencovaného prostřednictvím odběru Visual Studio se stanou trvalými v případě, že se trvalým stane právo zákazníka na používání produktu Visual Studio.

Azure DevOps Server

1. Dostupnost programu

Produkty	DA	L	L/SA	SA	OL	S/S+	MPSA	OV/OVS	EA/EAS	OVS-ES	EES
Azure DevOps Server 2019 s technologií SQL Server 2017	3/19		8	3				P	A,SP	A	A
Licence CAL k produktu Azure DevOps Server 2019 (zařízení a uživatel)	3/19		8	3				P	A,SP	A	A

2. Podmínky produktu

Předchozí verze: Visual Studio Team Foundation Server 2018 (11/17)	Skupina produktů: Serverové	Nižší verze: Neení relevantní
Prodloužená doba účinnosti: Neení relevantní	Předpoklad: Vše	Předpoklad (SA): Příloha B
Propagační akce: Neení relevantní	Výjimka pro oprávněné uživatele: Neení relevantní	Nárok na snížení: Neení relevantní
Nárok na snížení (SCE): Vše	Výhody při užívání studenty: Neení relevantní	Nárok na aktualizaci: Neení relevantní
Sleva UTD: Neení relevantní		

3. Užívací práva

Licenční podmínky: Univerzální ; Server/CAL	Licenční podmínky specifické pro produkty: Vše	Další software: Vše
Požadavky klientského přístupu: Ano	Požadavky přístupu externích uživatelů: Licence CAL	Zahrnuté technologie: Technologie SQL Server, softwarové komponenty Windows
Sdělení: Neení relevantní		

3.1 Přístup k serverovému softwaru

Základní licence k přístupu	Licence CAL k produktu Azure DevOps Server 2019	Služby Azure DevOps, placený uživatel
-----------------------------	---	---------------------------------------

3.1.1 Další funkčnost

Testovací plán

Rozšiřující licence k přístupu	Odběr Visual Studio Test Professional Platformy MSDN	Odběr Visual Studio Enterprise Azure DevOps Services Test Manager, placený uživatel
--------------------------------	---	--

3.2 Užívání nevyžadující licence CAL

Následující případy užívání nevyžadují licence CAL; zobrazení, úpravy nebo zadávání pracovních položek; přístup k funkci Azure DevOps Server Reporting; přístup ke službám Azure DevOps prostřednictvím serveru proxy Azure DevOps; poskytování schválení fází jako součást kanálu správy verzí a přístup k serveru Azure DevOps prostřednictvím sdruženého připojení z jiné integrované aplikace nebo služby.

3.3 Technologie SQL Server

Zákazník může spustit libovolný počet instancí libovolného databázového softwaru SQL Server zahrnutého do produktu v jednom prostředí OSE pro omezené účely podpory tohoto produktu a libovolného dalšího produktu, který zahrnuje databázový software SQL Server.

3.4 Licenční podmínky třetí strany pro komponenty typu open source

Licencovaný uživatel nesmí provádět zpětnou analýzu, dekompilaci ani rozklad softwaru nebo se jinak pokoušet odvozovat zdrojový kód pro software, s výjimkou rozsahu vyžadovaného licenčními podmínkami třetí strany, kterými se řídí užívání určitých komponent typu open source, které mohou být v softwaru zahrnuty.

3.5 Služby Azure DevOps Server Build

Má-li zákazník jednoho nebo více licencovaných uživatelů odběru Visual Studio Enterprise, odběru Visual Studio Professional, produktu Visual Studio Enterprise s měsíčním odběrem nebo Visual Studio Professional s měsíčním odběrem, může instalovat také software Visual Studio a umožnit přístup a jeho užívání jako součástí služeb Azure DevOps Server Build svými licencovanými uživateli a licencovanými zařízeními systému Azure DevOps Server.

3.6 Další software

Služby Azure DevOps Server Build		
----------------------------------	--	--

4. Software Assurance

Výhody SA: Serverové	Obnovení při zhroutil: Ano	Práva na zálohu: Neení relevantní
Přenositelnost licencí: Ano (pouze licence pro servery)	Práva k migraci: Podmínky produktů, prosinec 2016	Práva pro roaming: Neení relevantní

Vlastní hostování: Ano	Práva odpovídající krytí SA: Není relevantní	
------------------------	--	--

[Obsah](#) / [Slovník](#) / [Index](#)

Windows

Počítačový operační systém Windows

1. Dostupnost programu

Produkty	DA	L	L/SA	SA	OL	S/S+	MPSA	OV/OVS	EA/EAS	OVS-ES	EES	CSP
Windows 10 Pro (na zařízení)	8/15	2										
Windows 10 Enterprise LTSC 2019 (na zařízení)	10/18	2										
Windows 10 Enterprise (na zařízení)	10/16	2						E, P	E			
Windows 10 Enterprise E3 (licence na odběr)	8/15	2							E			
Windows 10 Enterprise E3 – z krytí SA (licence na odběr)	8/15	2							E			
Windows 10 Enterprise E5 (licence na odběr)	8/16	2							E			
Windows 10 Enterprise E5 – z krytí SA (licence na odběr)	8/16	2							E			
Doplňek Windows 10 Enterprise E3 na uživatele (pro Enterprise na zařízení) (licence na odběr)	12/14	2							E		A	
Doplňek Windows 10 Enterprise E5 na uživatele (pro Enterprise na zařízení) (licence na odběr)	8/16	2							E			
Windows 10 Education (na zařízení)	8/15	(1)	3	1						ED	SD, S	
Windows 10 Education E3 (licence na odběr)	10/17										EP	
Windows 10 Education A3 (licence na odběr)	10/17											
Windows 10 Education E5 (na uživatele)	10/17										EP	
Windows 10 Enterprise A5 (na uživatele)	10/17											
Windows VDA na zařízení(licence na odběr)	7/07	2(1)						P	A, E	A	A	
Windows VDA E3 (licence na odběr)	12/14	2							E			
Windows VDA E5 (licence na odběr)	5/17	2							E			
Licence s právem na přechod ze systému Windows 10 Home na Pro (na zařízení)	4/17	2										
Upgrade z Windows 10 Home na verzi Pro pro produkt Microsoft 365 Business												
Windows 8.1 Enterprise Sideload (na zařízení)	11/13	1			OM							
Sada Windows Embedded 8 Standard Enterprise Kit (sada po 100)	10/13	2			OM							
Windows 7 ESU 2020 for M365 (podle počtu zařízení)	4/19								A		A	
Windows 7 ESU 2020 (podle počtu zařízení)	4/19								A		A	

2. Podmínky produktu

Předchozí verze: Windows 10 Enterprise LTSC 2016 (10/16), Windows Embedded 8.1 Industry (4/14)	Skupina produktů: Systém	Nižší verze: Enterprise na Pro
Prodloužená doba účinnosti: Není relevantní	Nezbytné podmínky: Všechny licence (kromě Virtual Desktop Access)	Nezbytné podmínky (SA): Příloha B, oddíl 4
Propagační akce: Není relevantní	Výjimka pro oprávněné uživatele: Není relevantní	Nárok na snížení: Doplnky, dodatečné produkty
Nárok na snížení (SCE): Není relevantní	Výhody při užívání studenty: Viz přílohu H	Nárok na aktualizaci: Není relevantní
Sleva UTD: Windows 8.1 Enterprise		Doplnky a produkty z krytí SA: Viz příloha C

2.1 Přiřazení licence

2.1.1 Oprávnění k přiřazení na licenci uživatele (s výjimkou Virtual Desktop Access)

Licencovaný uživatel musí být primárním uživatelem minimálně jednoho zařízení licencovaného s kvalifikujícím operačním systémem. Toto jedno zařízení musí být také primárním pracovním zařízením primárního uživatele.

2.1.2 Oprávnění k přiřazení na licenci na zařízení (s výjimkou Virtual Desktop Access)

Licencované zařízení musí být licencováno s kvalifikujícím operačním systémem a kvalifikující operační systém musí být nainstalován na licencovaném zařízení. Přiřazení licence na zařízení je trvalé, pokud zákazník nemá pro toto zařízení krytí Software Assurance.

2.1.3 Oprávnění k přiřazení licence Virtual Desktop Access (VDA)

Licence VDA na zařízení a na uživatele mohou být přiřazeny libovolnému uživateli nebo zařízení.

2.2 Kvalifikující operační systémy

Software Windows pořízený prostřednictvím multilicenční smlouvy smí být instalován nebo aktivován pouze na zařízeních licencovaných pro provozování jednoho z kvalifikujících operačních systémů (OS) uvedených níže.

2.2.1 Kvalifikující operační systém – licence na uživatele a licence Virtual Desktop Access na zařízení/uživatele

Kvalifikující operační systémy	Smlouva Enterprise, smlouva Microsoft Products and Services Agreement, Select, Select Plus	Smlouva Microsoft Cloud
Windows 10		
Enterprise, IoT Enterprise, Pro, Pro for Workstations, Pro v režimu S	X	X
Windows 7 / 8 / 8.1		
Enterprise, Pro, Professional, Ultimate, Windows 7 Professional/Ultimate for Embedded Systems, Windows Embedded 8/8.1 Pro, Industry Pro	X	

2.2.2 Kvalifikující operační systém – licence na zařízení (s výjimkou licencí Virtual Desktop Access)

Nemá-li zákazník krytí Software Assurance pro zařízení, musí před instalací softwaru Windows pořízeného prostřednictvím multilicenční smlouvy na licencovaném zařízení odebrat ze zařízení kvalifikující operační systém.

Kvalifikující operační systémy	Nová smlouva Enterprise (EA) / celopodniková Open Value (OV-OW) ¹	Stávající smlouva Enterprise (EA)/celopodniková Open Value (OV-OW)	Smlouva Microsoft Products and Services (MPSA)/Select Plus/Open	Smlouva Microsoft Cloud	Academic a Charity
Windows 10					
Enterprise, Pro, Pro for Workstations, Pro v režimu S	X	X	X	X	X
Education, Home, Home v režimu S					X
Windows 8/8.1					
Enterprise, Pro	X	X	X		X
Windows 8/8.1					X
Windows 7					
Enterprise, Professional, Ultimate	X	X	X		X
Home Premium, Home Basic, Starter Edition					X
Windows Vista					
Enterprise, Business, Ultimate	X		X		X
Home Premium, Home Basic, Starter Edition					X
Windows XP					
Professional, Tablet Edition, Pro Blade PC	X		X		X
Home, Starter Edition					X
Apple					
macOS ²	X		X		X
Operační systémy Windows Embedded					
Windows 10 IoT Enterprise	X	X	X	X	X
Windows 2000 Professional for Embedded Systems	X		X		X
Windows XP Professional for Embedded Systems	X		X		X
Windows Vista Business/Ultimate for Embedded Systems	X		X		X
Windows 7 Professional/Ultimate for Embedded Systems	X	X	X		X
Windows Embedded 8/8.1 Pro, Industry Pro	X	X	X		X

¹Platí také pro kvalifikovaná zařízení získaná prostřednictvím fúze nebo akvizice

²Před prvním prodejem zařízení musí být oprávněným výrobcem předinstalován systém macOS.

2.2.3 Kvalifikující operační systém s omezeným použitím – licence na zařízení

Kvalifikující operační systémy	Nová smlouva Enterprise (EA) / celopodniková Open Value (OV-OW) ¹	Stávající smlouva Enterprise (EA)/celopodniková Open Value (OV-OW)	Smlouva Microsoft Products and Services (MPSA)/Select Plus/Open	Academic a Charity
Windows 10 IoT Enterprise nebo Retail nebo Thin Clients	X		X	X
Windows Embedded 8 a 8.1 Industry Retail			X	X
Windows Embedded POSReady 7 Pro			X	X
Windows Embedded for Point of Service (WEPOS)			X	X
Windows Embedded POSReady 2009			X	X
Windows Embedded POSReady 7			X	X
Windows XP Embedded			X	X
Windows Embedded Standard 7			X	X
Windows Embedded Standard 2009			X	X
Windows Embedded 8 Standard			X	X

¹Platí také pro kvalifikovaná zařízení získaná prostřednictvím fúze nebo akvizice

2.2.3.1 Kvalifikující operační systémy s omezeným použitím

Právo k užívání softwaru Windows pořízeného prostřednictvím multilicenční smlouvy na zařízení licencovaném s kvalifikujícím operačním systémem s omezeným použitím je omezeno na konkrétní užívání, ke kterému bylo zařízení navrženo. Zařízení, na kterém je provozován pořízený software Windows, nesmí být užíváno jako víceúčelový počítač ani jako komerčně využitelná náhrada takového systému. Pořízený software Windows nainstalovaný na zařízeních licencovaných s verzí Point of Sale (POS) systému Windows Embedded musí být primárně používán k provozování aplikace POS.

2.2.3.2 Omezení nákupu krytí Software Assurance pro kvalifikující operační systémy s omezeným použitím

Krytí Software Assurance nemusí být pořízeno pro zařízení licencovaná s kvalifikujícími operačními systémy s omezeným použitím. Toto omezení neplatí pro zařízení licencovaná se systémem Windows 10 IoT for Retail or Thin Clients.

2.3 Kombinování licencí na uživatele a na zařízení v prováděcích smlouvách Enterprise

Zákazníci mohou kombinovat licence Windows na zařízení a na uživatele v prováděcích smlouvách Enterprise, pokud 1) jsou všichni uživatelé nelicencovaných kvalifikovaných zařízení licencováni s Windows na uživatele a 2) všechna kvalifikovaná zařízení používaná nelicencovanými uživateli jsou licencována s Windows na zařízení.

2.4 Upgrady systému Windows Pro/Enterprise bez rozlišení verze pro Čínskou lidovou republiku

Licence pro systém Windows Enterprise a Windows Professional bez rozlišení verze jsou k dispozici pouze v Čínské lidové republice v rámci programů Select Plus, Select a Open License (dva body). Licence jsou závislé na edici, takže zákazník musí používat verzi edice pořízeného softwaru. Pro licence bez rozlišení verzí pro Windows Enterprise a Windows Professional platí kvalifikující operační systémy pro edice Windows 10 Enterprise nebo Pro.

2.5 Přeinstalace třetími stranami

Aby třetí strana mohla přeinstalovat zařízení zákazníka, musí zákazník třetí straně poskytnout písemnou dokumentaci dokládající, že zákazník vlastní požadované licence k instalaci.

2.6 Možnosti regionální dodávky

2.6.1 Verze Windows KN

Zákazníci nacházející se v Koreji s aktivní multilicenční smlouvou nebo prováděcí smlouvou jsou oprávněni získat média pro verze Windows KN k nasazení a použití v Koreji. Jiné použití není povoleno.

2.6.2 Verze Windows N (neobsahují aplikaci Windows Media Player)

Zákazníci nacházející se v zemích Evropské unie (EU) nebo zemích Evropského sdružení volného obchodu (ESVO) s aktivní multilicenční smlouvou nebo prováděcí smlouvou jsou oprávněni získat média pro verze Microsoft Windows N k vývoji a používání v zemích Evropské unie (EU) nebo Evropského sdružení volného obchodu (ESVO). (Pro účely Open License je „aktivní smlouva“ smlouva spojená s aktivním autorizačním číslem Open License.)

2.7 Windows Embedded 8 Standard Enterprise Kit

Na používání softwarových funkcí zpřístupněných sadou Windows Embedded 8 Standard Enterprise Kit se vztahují licenční podmínky pro základní software Windows Embedded 8 Standard. Právo na užívání softwarových funkcí vyprší s vypršením práva na užívání základního softwaru. Licence sady Windows Embedded 8 Standard Enterprise Kit musí být trvale přiřazena k jednomu zařízení a nesmí být přenesena na jiné.

2.8 Nárok na nákup upgrade z Windows 10 Home na verzi Pro pro produkt Microsoft 365 Business

Zákazníci z Austrálie, Kanady, Islandu, Japonska, Nového Zélandu, Norska, Švýcarska, USA nebo libovolné země Evropské unie mohou licencovat upgrade z Windows 10 Home na verzi Pro pro produkt Microsoft 365 Business v libovolném množství až do počtu svých odběrů produktu Microsoft

365 Business. Bez ohledu na ustanovení oddílu 2.2 Kvalifikující operační systémy si může zákazník instalovat upgrade z Windows 10 Home na verzi Pro pro software Microsoft 365 Business na zařízeních s licencí k systému Windows Home verze 7 nebo novější.

2.9 Nárok na nákup licencí s právem na přechod ze systému Windows 10 Home na Pro pro E3/E5

2.9.1 Nezbytné podmínky

Bez ohledu na oddíl 2.2 Kvalifikující operační systémy mají zákazníci v Austrálii, na Islandu, v Japonsku, Kanadě, na Novém Zélandu, v Norsku, Švýcarsku, USA nebo jiné zemi Evropské unie nárok na licence s právem na přechod ze systému Windows 10 Home na Pro pro zařízení licencovaná se systémem Windows Home verze 7 nebo novější, pokud od 1. března 2017 měli nepřetržitě některou z následujících licencí:

- Windows 10 Enterprise na zařízení s aktivním krytím SA
- Licence na odběr produktu Windows 10 Enterprise E3/E5

2.9.2 Požadavky na nákup

Licence s právem na přechod ze systému Windows 10 Home na Pro jsou k dispozici pouze jako jednorázový nákup a všechny jednotky je nutné zakoupit v rámci jediné objednávky. Zákazníci si musí zakoupit licenci pro každé zařízení, které je licencováno se systémem Windows 10 Home a splňuje alespoň následující kritéria:

- Je licencováno se systémem Windows 10 Enterprise na zařízení nebo
- Je na něm nainstalován systém Pro nebo Enterprise a je používán licencovaným uživatelem produktu Windows 10 Enterprise E3/E5

2.9.3 Omezení licence

Tato licence nezahrnuje práva na instalaci nebo spuštění instance jakékoli předchozí verze systému Windows 10 Pro. Práva na změnu přiřazení licence se vztahují pouze na náhradní zařízení s kvalifikujícím operačním systémem Pro nebo Enterprise.

2.10 Automatické aktualizace

Zákazník opravňuje společnost Microsoft k automatickému stahování a instalaci aktualizací na zařízeních se systémem Windows 10, pokud nebyla nakonfigurována tak, aby bránila automatickým aktualizacím pomocí podporovaných metod. Všechny aktualizace jsou licencovány za stejných podmínek jako produkt, na který se vztahují.

2.11 Windows 7 ESU (aktualizace rozšířeného zabezpečení)

Zákazník může získat licence k produktu Windows 7 ESU pro jednotlivá zařízení. Zařízení, na kterých je provozováno lokální prostředí **OSE**, na něž se vztahuje ESU, nebo přístupující k virtuálním prostředím **OSE**, na která se vztahuje ESU, musí mít licenci k Windows 7 ESU pro příslušný rok. Zařízení nepotřebují licenci k ESU, aby mohla přistupovat k prostředím Windows 7 OSE, na něž se vztahuje ESU běžící ve službě Windows Virtual Desktop v rámci služby Azure. Licence k produktu Windows 7 ESU 2020/2021/2022 for M365 mohou být přiděleny pouze zařízením s aktivním krytím Software Assurance nebo používaným výhradně uživateli s licencemi na odběr produktu Windows Enterprise nebo M365. Licence k produktu Windows 7 ESU 2020/2021/2022 mohou být přiděleny libovolnému zařízení. Licence k produktu Windows 7 ESU 2021 & 2022 a Windows 7 ESU 2021 & 2022 for M365 mohou být přiděleny pouze zařízením, která mají také licence k ESU pro předchozí rok(y).

2.12 Programy Academic a Charity

2.12.1 Přiřazení licence

2.12.1.1 Přiřazení licence na uživatele

Licencovaný uživatel musí být **primárním uživatelem** alespoň jednoho zařízení licencovaného pro kvalifikující operační systém uvedený v oddílu 2.2.2 Licence na zařízení.

2.12.1.2 Přiřazení licence na zařízení

Licencované zařízení musí být licencováno s kvalifikujícím operačním systémem uvedeným v oddílu 2.2.2 Licence na zařízení a kvalifikující operační systém musí být nainstalován na **licencovaném zařízení**. Přiřazení licence na zařízení je trvalé, pokud zákazník nemá pro toto zařízení krytí Software Assurance.

2.12.2 Práva k verzi Windows v akademickém programu

Licence k verzi Windows Education zahrnují práva k instalaci nebo aktivaci verze Windows Enterprise namísto verze Windows Education.

2.12.3 Použití v laboratoři nebo knihovně

Instituce se systémem Windows Education E3/E5 nebo Windows 10 Education (na zařízení) přiřazeným celému pedagogickému sboru a všem zaměstnancům, **oprávněným uživatelům vzdělávání** nebo **znalostním pracovníkům** může instalovat systém Windows 10 Education, Windows 10 Enterprise nebo Windows 10 Pro Academic na libovolném pracovišti s otevřeným přístupem nebo knihovně v rámci organizace instituce. Používání softwaru se jinak řídí licenčními podmínkami pro Windows 10 Education. Toto ustanovení se nevztahuje na **licence na odběr** podle počtu uživatelů získané na základě smlouvy Microsoft Cloud.

2.12.4 Sdílená zařízení

Instituce se systémem Windows Education E3/E5 přiřazeným všem **znalostním pracovníkům** nebo **kvalifikovaným uživatelům vzdělávání** mají licenci k provozování systému Windows 10 Education, Windows 10 Enterprise nebo Windows 10 Pro Academic na libovolném sdíleném zařízení s kvalifikujícím operačním systémem v rámci organizace instituce. Pro účely tohoto pododdílu se sdíleným zařízením míní zařízení, které není používáno jednou osobou déle než 50 % doby v průběhu jednoho pracovního dne a není přiřazeno žádnému **primárnímu uživateli**

jako hlavní pracovní zařízení. Používání systému Windows na sdílených zařízeních se nepovažuje za používání produktu vzdělávací platformy na základě prováděcí smlouvy Enrollment for Education Solutions. Používání softwaru se jinak řídí licenčními podmínkami pro Windows 10 Education.

2.12.5 Omezení pro operační systém verze Starter pro akademické programy

Licence zakoupené v rámci akademických nebo vzdělávacích programů a používající systém Windows XP Starter Edition, Windows Vista Starter Edition nebo Windows 7 Starter Edition jako kvalifikující systém nelze převádět mimo zemi, ve které byly zakoupeny.

2.12.6 Výhody plynoucí z dokončení studia

Instituce s aktivní prováděcí smlouvou Enrollment for Education Solutions směřují v kterémkoli okamžiku doby účinnosti prováděcí smlouvy převést licencistudenta k systému Windows Education na tohoto **studenta**, jakmile se stane absolventem, pokud **student** nainstaluje nebo aktivuje systém Windows Education na zařízení vlastněném **studentem** v době, kdy je registrován v instituci. Instituce musí každému takovému absolventovi poskytnout licenční smlouvu ve tvaru poskytovaném společností Microsoft. Přijme-li absolvent podmínky této licenční smlouvy, získá tento absolvent časově neomezené právo na lokální provozování systému Windows Education na stejném zařízení. Toto oprávnění nelze převést na žádné jiné zařízení.

3. Uživací práva

Licenční podmínky: univerzální; operační systémy pro stolní počítače, OST (část Windows Defender Advanced Threat Protection produktu Windows 10 Enterprise E5 a Windows VDA E5)	Licenční podmínky specifické pro produkty: Všechny licence pro systém Windows	Další software: Nejlí relevantní
Požadavky klientského přístupu: Nejlí relevantní	Požadavky přístupu externích uživatelů: Nejlí relevantní	Zahrnuté technologie: Nejlí relevantní
Sdělení: H.264/MPEG-4 AVC a/nebo VC-1		

3.1 Lokální použití softwaru Windows

Zákazník může provozovat software Windows zakoupený prostřednictvím multilicenční smlouvy jako jedno **fyzické prostředí OSE** lokálně na **licencovaných zařízeních**. Toto oprávnění k lokálnímu použití se vztahuje na licence VDA na zařízení, pouze pokud je **licencované zařízení** také licencováno s kvalifikujícím operačním systémem. **Licencovaní uživatelé** mohou provozovat software Windows zakoupený prostřednictvím multilicenční smlouvy jako jedno **fyzické prostředí OSE** lokálně na zařízeních licencovaných s kvalifikujícím operačním systémem.

3.2 Aktivace Windows 10 založená na Azure AD

Licencovaní uživatelé využívající aktivaci založenou na Azure AD si mohou aktivovat software ve **fyzickém prostředí OSE** souběžně až na pětí zařízeních spuštěných buď ve verzi Windows 10 Pro Anniversary Update, nebo Windows 10 Enterprise Creator's Update a novější.

3.3 Windows Apps

Pokud nejsou zákazníkovi zobrazeny nebo v nastavení aplikace prezentovány jiné podmínky, zákazník souhlasí s tím, že služby, ke kterým má přístup z aplikace systému Windows, podléhají Smlouvě o poskytování služby společnosti Microsoft dostupné na adrese <http://go.microsoft.com/fwlink/?linkid=246338> nebo u aplikací systému Windows, které přistupují ke službám Xbox, pak podmínkám užívání Xbox.com na adrese <http://xbox.com/legal/livetou>.

3.4 Windows 10 Mobile Enterprise

Zákazníci se smlouvou Enterprise Agreement, smlouvou Microsoft Products and Services nebo smlouvou Select Plus Agreement smí po dobu platnosti své smlouvy instalovat a užívat systém Windows 10 Mobile Enterprise.

3.5 Uživací práva vyplývající z aktivace v souladu se smlouvou Microsoft Cloud

Pro zákazníky s licencí na základě smlouvy Microsoft Cloud,

- Bez ohledu na ustanovení uvedená v oddílech 3.2 a 3.7 si může každý uživatel aktivovat maximálně pět souběžných instancí softwaru v rámci fyzických a virtuálních **prostředí operačního systému**.
- Bez újmy univerzálních licenčních podmínek nebo multilicenční smlouvy nezahrnují licence na upgrade práva na spuštění nebo instalaci předchozí verze, verze v jiném jazyce, verze pro jiné platformy nebo nižší edice systému Windows, včetně Windows 10 Enterprise LTSC.
- Oddíl 4 (krytí Software Assurance) níže se neuplatňuje.

3.6 Výhoda upgradu na systém Windows 10

Následující licence na odběr podle počtu uživatelů zahrnují výhodu upgradu na systém Windows 10 (pouze upgrade verze, edice zůstává stejná) pro zařízení licencovaná se systémem Windows 7, 8, 8.1:

- Windows 10 Enterprise/Education (vše)
- Microsoft 365 (vše)

3.7 Hostování systému Windows 10 pro více klientů

Zákazníci s licencí na odběr na základě počtu uživatelů pro Windows 10 Enterprise (kromě pouze lokální), Windows 10 Education nebo VDA využívající aktivaci založenou na Azure AD mohou nainstalovat aktualizaci produktu Windows 10 Creators nebo novější verzi software na virtuálním počítači provozovaném v systému Microsoft Azure nebo na sdíleném serveru s kvalifikovaným partnerem pro hostování více klientů uvedeným na adrese www.microsoft.com/Qualified_Multitenant_Hoster_Program. Each **Licencovaný uživatel** má přístup maximálně ke čtyřem instancím softwaru. Zákazníci užívatelí služby Azure pro státní správu smějí užívat aktivaci pomocí klíčů KMS namísto aktivace služeb Azure prostřednictvím služby Active Directory. Při konfiguraci bitových kopií systému Microsoft Azure musejí zákazníci uvést své užívání hostování pro více klientů systému Windows 10 a dodržet další požadavky na konfiguraci softwaru dostupné na adrese <https://docs.microsoft.com/en-us/windows/deployment/vda-subscription-activation>. Požadavky na nasazení s využitím partnera jsou k dispozici na adrese www.microsoft.com/Qualified_Multitenant_Hoster_Program. Tento oddíl se nevztahuje na studenty, kterým je přístup k softwaru poskytnut prostřednictvím **výhod při užívání studenty**.

3.8 Software FSLogix

Uživatelé s licencemi pro produkt Microsoft 365 Business, A3, A5, F1, E3, E5, Windows E3, E5, A3, A5 a VDA E3, E5 mohou užívat následující software FSLogix: Profile Container, Office Container, Java Version Control, Application Masking a Application File Containers.

4. Software Assurance

Výhody SA: Systém	Obnovení při zhroucení: Není relevantní	Práva na zálohu: Není relevantní
Přenositelnost licencí: Není relevantní	Práva k migraci: Seznam produktů – červen 2015 (odběr doprovodného systému Windows)	Práva pro roaming: Únor 2016 – Podmínky pro produkty
Vlastní hostování: Není relevantní	Práva odpovídající krytí SA: Není relevantní	

4.1 Dodatečná práva k užívání krytí Software Assurance

Oddíl 4 (Software Assurance) se vztahuje na následující licence.

- Windows 10 Enterprise E3/E5
- Windows 10 Enterprise na zařízení
- Windows 10 Education E3/E5
- Windows VDA E3/E5
- Windows VDA na zařízení

Toto ustanovení se nevztahuje na licence na odběr na základě počtu uživatelů získané na základě smlouvy Microsoft Cloud nebo prostřednictvím **výhod při užívání studenty**.

4.2 Virtualizace softwaru Windows

4.2.1 Lokální virtualizace

Zákazník může provozovat software Windows zakoupený prostřednictvím multilicenční smlouvy až ve čtyřech **virtuálních prostředích OSE** lokálně na **licencovaných zařízeních**. Toto oprávnění k lokálnímu použití se vztahuje na licence VDA na zařízení, pouze pokud je **licencované zařízení** také licencováno s kvalifikujícím operačním systémem. **Licencovaní uživatelé** mohou provozovat software Windows zakoupený prostřednictvím multilicenční smlouvy až ve čtyřech **virtuálních prostředích OSE** lokálně na zařízeních licencovaných s kvalifikujícím operačním systémem. Jsou-li použita všechna povolená **virtuální prostředí OSE**, zákazník může použít **fyzické prostředí OSE** pouze k hostování a správě **virtuálních prostředí OSE**.

4.2.2 Vzdálená virtualizace

Libovolné **licencované zařízení** nebo libovolné zařízení používané **licencovaným uživatelem** může vzdáleně přistupovat až ke čtyřem **virtuálním prostředím OSE** nebo jednomu **fyzickému prostředí OSE** softwaru Windows zakoupeného prostřednictvím multilicenční smlouvy na (a) zařízeních vyhrazených pro použití zákazníkem.

4.3 Výhody pro displeje do úhlopříčky 10,1"

Zákazník s licencí podle počtu uživatelů smí instalovat software Windows zakoupený prostřednictvím multilicenční smlouvy na všech zařízeních s licencí pro software Windows s integrovanými displeji o úhlopříčce do 10,1".

4.4 Funkce Windows to Go

Zákazník může vytvořit a uložit **instanci** softwaru Windows zakoupeného prostřednictvím multilicenční smlouvy až na dvou USB discích pomocí funkce Windows to Go a spustit **instanci/instance** na **licencovaném zařízení(s)** nebo na libovolném zařízení v případě licencování podle počtu uživatelů.

4.4.1 Možnost Windows to Go Student

Akademické instituce, které si zvolí možnost Student, mají nárok na maximálně jednu **instanci** Windows to Go na licencované zařízení studenta, pokud je student registrován v této instituci.

4.5 Windows Pro SA

Zákazníci, kteří si dříve zakoupili krytí SA pro systém Windows Pro, je mohou na zahrnutých zařízeních prodloužit bez nutnosti nákupu licence na upgrade pro systém Windows Enterprise.

4.6 Sada Microsoft Desktop Optimization Pack (MDOP)

Zákazník může instalovat a užívat funkci správy v softwaru v MDOP na jiných svých zařízeních vyhrazených k jejich užívání pro správu softwaru na licencovaném zařízení nebo zařízeních licencovaného uživatele. Zákazník může také užívat AGPM, DaRT a UE-V ke správě softwaru na serverech v rámci své domény po celou dobu platnosti licence pro užívání MDOP na počítačích v rámci této domény.

4.6.1 Oprávnění k MDOP

Zákazníci s následujícími položkami mají oprávnění používat MDOP a nemusejí produkt MDOP kupovat samostatně.

- Windows 10 Enterprise E3/E5
- Windows 10 Education E3/E5
- Windows VDA E3/E5
- Smlouva s dnem účinnosti 1. srpna 2015 nebo později a VDA na zařízení nebo Windows 10 Enterprise na zařízení.

4.7 Oprávnění k provozování klastrovaných aplikací HPC

Licencované zařízení nebo zařízení používané licencovaným uživatelem může být používáno jako uzel pro Cycle Harvesting pro spuštění klastrovaných aplikací HPC, pokud zařízení není používáno jako víceúčelový server, databázový server, webový server, e-mailový server, tiskový server nebo souborový server pro jiné účely přístupu více uživatelů nebo k libovolnému účelu podobného sdílení prostředků.

4.8 Počítačový operační systém Windows – Windows Thin PC

Zákazník může užívat software Windows Thin PC namísto softwaru počítačového operačního systému Windows, ale pouze ke spuštění níže uvedených typů aplikací.

- zabezpečení,
- správa,
- emulace terminálu,
- vzdálená plocha a podobné technologie,
- webový prohlížeč,
- přehrávač médií,
- klient rychlého zaslání zpráv,
- prohlížeče dokumentů,
- rozhraní .NET Framework a modul Java Virtual Machine.

Software musí zákazník používat v jiném zařízení, než v zařízení, v němž bylo prvně instalováno, pokud přesune odpovídající krytí Software Assurance na toto další zařízení.

4.9 Uplynutí krytí Software Assurance u časově neomezených licencí

Pololetní kanál systému Windows Enterprise musí být odinstalován na každém licencovaném zařízení, pokud uplyne platnost krytí Software Assurance. Pokud byla licencovanému zařízení přiřazena časově neomezená licence pro produkt Windows Enterprise, smí zákazník na licencované zařízení instalovat verzi kanálu produktu Windows Enterprise Long Term Servicing, která je aktuální v době uplynutí.

[Obsah](#) / [Slovník](#) / [Index](#)

Windows Server

Windows MultiPoint Server

1. Dostupnost programu

Produkty	DA	L	L/SA	SA	OL	S/S+	MPSA	OV/OVS	EA/EAS	OVS-ES	EES
Windows MultiPoint Server 2016 Premium	10/16	10	15	5				A		A	A

2. Podmínky produktu

Předchozí verze: Windows MultiPoint Server 2012 (12/12)	Skupina produktů: Serverové	Nižší verze: Neení relevantní
Prodloužená doba účinnosti: Neení relevantní	Předpoklad: Neení relevantní	Předpoklad (SA): Neení relevantní
Propagační akce: Neení relevantní	Výjimka pro oprávněné uživatele: Neení relevantní	Nárok na snížení: Neení relevantní
Nárok na snížení (SCE): Neení relevantní	Výhody při užívání studenty: Neení relevantní	Nárok na aktualizaci: Neení relevantní
Sleva UTD: Neení relevantní		

3. Užívací práva

Licenční podmínky: Univerzální ; Server/CAL	Licenční podmínky specifické pro produkty: Všechny verze	Další software: Všechny verze
Požadavky klientského přístupu: Všechny verze	Požadavky přístupu externích uživatelů: CAL	Zahrnuté technologie: Nemí relevantní
Sdílení: Internetové funkce , H.264/MPEG-4 AVC a/nebo VC-1		

3.1 Přístup k serverovému softwaru

Základní licence k přístupu	License CAL pro službu Vzdálená plocha serveru Windows Server 2019 a licence CAL k serveru Windows Server 2019	License CAL pro službu Vzdálená plocha serveru Windows Server 2019 a licence ekvivalentní k licenci CAL (viz Příloha A)
-----------------------------	--	--

3.1.1 Doplnující funkce spojené s licencí CAL pro Windows Server 2019, služba AD RMS (Active Directory Rights Management Services) Windows Server 2019, Služba správy přístupových práv

Rozšiřující licence k přístupu	License CAL na službu AD RMS (Active Directory Rights Management Services) systému Windows Server 2019	License ekvivalentní k licenci CAL (viz Příloha A)
--------------------------------	--	---

3.2 Spouštění instancí softwaru

Zákazník může na [licencovaném serveru](#) současně spustit jednu [instanci](#) serverového softwaru v každém [fyzickém prostředí OSE](#) a v jednom [virtuálním prostředí OSE](#). Pokud zákazník užívá serverový software ve [virtuálním prostředí OSE](#), serverový software užívaný ve [fyzickém prostředí OSE](#) je možné použít pouze k hostování a správě [virtuálního prostředí OSE](#).

3.3 Licence k přístupu

License [CAL](#) nejsou vyžadovány pro přístup k [fyzickému prostředí OSE](#), které se používá výhradně k hostování a správě [virtuálních prostředí OSE](#).

3.4 Připojovací modul Windows MultiPoint Server 2016 Connector

Zákazník smí instalovat a používat software Windows Server 2016 MultiPoint Connector na libovolném zařízení, které je licencováno pro přístup k produktu Windows Server 2016 (nebo novějšímu). Tento software smí užívat pouze pro přístup k softwaru MultiPoint Server. Pokud zákazník přistupuje k serverovému softwaru z tohoto zařízení výhradně za účelem užívání řídicího panelu MultiPoint, nepotřebuje licenci CAL pro služby Vzdálená plocha.

3.5 Typ instalace

Zákazník může instalovat pouze služby Vzdálená plocha a nasadit a užívat roli v rámci služeb MultiPoint.

3.6 Další software

Seznam dalšího softwaru naleznete na adrese <http://go.microsoft.com/fwlink/?LinkId=245856>.

4. Software Assurance

Výhody SA: Serverové	Obnovení při zhroutení: Všechny verze	Práva na zálohu: Nemí relevantní
Přenositelnost licencí: Nemí relevantní	Práva k migraci: Podmínky produktu – říjen 2016	Práva pro roaming: Nemí relevantní
Vlastní hostování: Nemí relevantní	Práva odpovídající krytí SA: Nemí relevantní	

[Obsah](#) / [Slovník](#) / [Index](#)

Windows Server

1. Dostupnost programu

Produkty	DA	L	L/SA	SA	OL	S/S+	MPSA	OV/OVS	EA/EAS	OVS-ES	EES
License CAL na službu AD RMS (Active Directory Rights Management Services) systému Windows Server 2019	10/18	1	2	1				P	A	A	AO,ST
License CAL k produktu Windows Server 2019	10/18	1	2	1				P		A	AO,ST
License CAL pro službu Vzdálená plocha serveru Windows Server 2019 (zařízení a uživatel)	10/18	1	2	1				P	A	A	A, AO,ST
Externí připojovací modul služby Vzdálená plocha pro server Windows Server 2019	10/18	75	113	38	OM			OM, P	A	A	A

Windows Server 2019 Datacenter (sady 2 jádrových licencí)	10/18	10	25	15	OM			OM, P	A	A	A
Windows Server 2019 Datacenter (sady 16 jádrových licencí)	10/18	75	113	38	OM			OM, P	A	A	A
Windows Server 2019 Essentials	10/18	5	10	5				P		A	A
Windows Server 2019 Standard (sady 2 jádrových licencí)	10/18	1	3	2				P	A	A	A
Windows Server 2019 Standard (sady 16 jádrových licencí)	10/18	15	23	8	OM			P	A	A	A
Externí připojovací modul pro Windows Server 2019, služba AD RMS (Active Directory Rights Management Services)	10/18	125	188	63	OM			OM, P	A	A	A
Externí připojovací modul pro Windows Server 2019	10/18	25	38	13	OM			OM, P	A	A	A

Poznámka: Na licence k serveru Windows Server (jádrové a základní a doplňkové licence CAL a SL) zakoupené prostřednictvím CSP se vztahují jiné podmínky uvedené v části [Serverové odběry pro službu Azure](#) v těchto Podmínkách pro produkty.

2. Podmínky produktu

Předchozí verze: Windows Server 2016 (10/16)	Skupina produktů: Serverové	Nižší verze: Datacenter na Standard nebo Essentials, Standard na Essentials (pro verze 2008 R2 a předchozí viz podmínky produktu – září 2018)
Prodoužená doba účinnosti: Neení relevantní	Předpoklad: Neení relevantní	Předpoklad (SA): Neení relevantní
Propagační akce: Neení relevantní	Výjimka pro oprávněné uživatele: Externí připojení	Nárok na snížení: Neení relevantní
Nárok na snížení (SCE): Neení relevantní	Výhody při užívání studenty: Neení relevantní	Nárok na aktualizaci: Neení relevantní
Sleva UTD: Neení relevantní		

2.1 Doplněk Premium Assurance k produktu Windows Server

Zákazníci hledající podmínky a ujednání pro doplněk Premium Assurance by si měli přečíst podmínky produktu z ledna 2018 na adrese <http://go.microsoft.com/?linkid=9839206>.

3. Užívací práva

Licenční podmínky: Univerzální ; podle počtu jader / CAL – všechny edice (s výjimkou edice Essentials), speciální servery – Essentials	Licenční podmínky specifické pro produkty: Všechny verze	Další software: Všechny verze
Požadavky klientského přístupu: Všechny verze (s výjimkou verze Essentials)	Požadavky přístupu externích uživatelů: Licence CAL nebo externí připojení	Zahrnuté technologie: Neení relevantní
Sdílení: Internetové funkce , H.264/MPEG-4 AVC a/nebo VC-1 , ochrana proti škodlivému softwaru		

3.1 Přístup k serverovému softwaru

Základní licence k přístupu	Licence CAL k produktu Windows Server 2019 Licence na odběr na základě počtu uživatelů k produktu Microsoft 365 F1	Licence CAL k odběru produktu Windows Server pro službu Azure Licence ekvivalentní k licenci CAL (viz Příloha A)
-----------------------------	---	--

*Platí výjimka, že uživatelé nepotřebují licence CAL k systému Windows Server, pokud k serverovému softwaru přistupují výhradně za účelem synchronizace infrastruktury služby Active Directory spuštěné v licencovaných serverech zákazníka se službou Azure Active Directory.

3.1.1 Doplnující funkce spojené s licencí CAL pro Windows Server 2019, služby vzdálené plochy

Funkce Microsoft Application Virtualization for Remote Desktop Services a Windows Server 2019 Remote Desktop Services

Rozšiřující licence k přístupu	CAL na službu Vzdálená plocha serveru Windows Server 2019	Licence na odběr na základě počtu uživatelů pro službu Vzdálená plocha serveru Windows Server 2019
--------------------------------	---	--

*Také vyžadováno pro užívání produktu Windows Server jako hostitele grafického uživatelského rozhraní (použití funkce Windows Server 2019 Remote Desktop Services nebo jiné technologie).

3.1.1.1 Užívání softwaru FSLogix na základě licencí ke službám vzdálené plochy k produktu Windows Server 2019 (nebo pozdějším verzím)

Licencování uživatelé zákazníka a uživatelé jeho licencovaných zařízení s přidělenými licencemi CAL a SL ke službám vzdálené plochy k produktu Windows Server 2019 (nebo pozdějších verzí) mohou užívat následující software FSLogix: Profile Container, Office Container, Java Version Control, Application Masking a Application File Containers.

3.1.2 Doplnující funkce spojené s licencí CAL pro Windows Server 2019, služba RMS (Rights Management Services)

Windows Server 2019, Služba správy přístupových práv

Rozšiřující licence k přístupu	Licence CAL na službu AD RMS (Active Directory Rights Management Services) systému Windows Server 2019	Licence na odběr na základě počtu uživatelů pro Azure Information Protection (P1 a P2) Licence ekvivalentní k licenci CAL (viz Příloha A)
--------------------------------	--	---

3.1.3 Rozšiřující funkce spojené s licencí User CAL k produktu Microsoft Identity Manager

Funkce Microsoft Identity Manager 2016

Rozšiřující licence k přístupu	Licence User CAL k produktu Microsoft Identity Manager 2016 Licence ekvivalentní k licenci CAL (viz Příloha A)	Licence na odběr na základě počtu uživatelů pro Azure Active Directory Premium (P1 a P2)
--------------------------------	--	--

**Také vyžadováno pro každého uživatele, pro kterého software vyvolá nebo spravuje informace o identitě.*

3.1.4 Synchronizační služba

Licence CAL k produktu Microsoft Identity Manager 2016 nejsou vyžadovány pro uživatele, kteří užívají pouze synchronizační službu Microsoft Identity Manager.

3.2 Přístup externích uživatelů serveru

Základní licence k přístupu	Externí připojovací modul pro Windows Server 2019
-----------------------------	---

3.2.1 Doplnující funkce spojené s produktem Windows Server 2019, služby vzdálené plochy

Funkce Microsoft Application Virtualization for Remote Desktop Services a Windows Server 2019 Remote Desktop Services

Rozšiřující licence k přístupu	Externí připojovací modul služby Vzdálená plocha pro server Windows Server 2019
--------------------------------	---

**Také vyžadováno pro užívání produktu Windows Server jako hostitele grafického uživatelského rozhraní (použití funkce Windows Server 2019 Remote Desktop Services nebo jiné technologie).*

3.2.2 Doplnující funkce spojené s produktem Windows Server 2019, služby RMS (Rights Management Services)

Windows Server 2019, Služba správy přístupových práv

Rozšiřující licence k přístupu	Externí připojovací modul pro Windows Server 2019, služba AD RMS (Active Directory Rights Management Services)
--------------------------------	--

3.2.3 Rozšiřující funkce spojené s licencí pro externí připojení (External Connector License) k produktu Microsoft Identity Manager

Funkce Microsoft Identity Manager 2016

Rozšiřující licence k přístupu	Externí připojovací modul pro Microsoft Identity Manager 2016
--------------------------------	---

**Vyžadováno také pro libovolného externího uživatele, pro kterého software vyvolá nebo spravuje informace o identitě (při absenci licencí CAL k produktu Microsoft Identity Manager 2016).*

3.3 Další podmínky pro produkt Windows Server 2019 Essentials

3.3.1 Omezení užívání

1. Zákazník může kdykoli použít **spuštěnou instanci** serverového softwaru v každém **fyzickém prostředí OSE** a v jednom **virtuálním prostředí OSE**.
2. Zákazník musí spustit serverový software v doméně, ve které je nakonfigurována služba Active Directory serveru, jako (i) řadič domény (jeden server obsahující všechny role FSMO (flexible single master operations)), (ii) kořenový server doménového lesa, (iii) bez přiřazení podřízené domény a (iv) bez vztahu důvěryhodnosti s jinými doménami. Jestliže je serverový software používán ve **virtuálním prostředí OSE**, instance ve **fyzickém prostředí OSE** smí být použita pouze ke spuštění softwaru pro virtualizaci hardwaru, k poskytování služeb virtualizace hardwaru nebo ke spuštění softwaru pro účely správy a údržby **prostředí operačního systému na licencovaném serveru**. Tato instance nemusí splňovat požadavky uvedené v bodě (i) až (iv) výše.

3.3.2 Užívání serverového softwaru

Uživatelský účet představuje jedinečné uživatelské jméno s přidruženým heslem vytvořeným v konzole Windows Server 2019 Essentials. Zákazník smí používat až 25 uživatelských účtů. Každý uživatel povoluje pojmenovanému uživateli přistupovat a užívat serverový software na daném serveru. Uživatelský účet smí přearovat z jednoho uživatele na jiného za podmínky, že ke změně přiřazení dojde až po 90 dnech od posledního přiřazení.

3.3.3 Windows Server 2019 Essentials Connector

Software připojovacího modulu Windows Server 2019 Essentials Connector smí zákazník instalovat a současně užívat nejvýše na 50 zařízeních. Tento software může užívat pouze se serverovým softwarem.

3.3.4 Přístup ke službám Active Directory Rights Management softwaru Windows Server 2019

Zákazník musí získat licenci CAL pro službu ADRMS (Active Directory Rights Management Services) systému Windows Server 2019 pro všechny účty uživatele, pomocí kterých uživatel přímo nebo nepřímo přistupuje k funkci služby ADRMS systému Windows Server 2019 R2.

3.4 Kontejnery Windows Server bez izolace Hyper-V s produkty Windows Server 2019 Standard a Datacenter

Zákazník může užívat libovolný počet prostředí OSE, jejichž instance byly vytvořeny jako kontejnery softwaru Windows Server bez izolace Hyper-V na licencovaném serveru.

3.5 Další software pro produkt Windows Server 2019

Nástroj AD Migration Tool	Nástroj GBUNIECN.EXE	
---------------------------	----------------------	--

4. Software Assurance

Výhody SA: Serverové	Obnovení při zhroutil: Všechny verze	Práva na zálohu: Není relevantní
Přenositelnost licencí: Pouze externí připojovací modul	Práva k migraci: Viz seznam produktů – říjen 2013 a březen 2014 (předchozí verze a HPC Pack, Windows HPC Server, Windows Server Enterprise, Windows Server HPC Edition, Windows Server for Itanium Based Systems, Windows Small Business Server); seznam produktů – červen 2015 (Forefront Identity Manager 2010 R2); podmínky produktu – říjen a prosinec 2016	Práva pro roaming: Není relevantní
Vlastní hostování: Všechny verze (s výjimkou verze Essentials)	Práva odpovídající krytí SA: Není relevantní	

4.1 Výhody Microsoft Azure Hybrid for Windows Server

Viz [oddíl 8. Výhody Microsoft Azure Hybrid](#) záznamu produktu pro systém Microsoft Azure, kde jsou uvedeny informace o zavádění obrazů softwaru Windows Server v systému Microsoft Azure.

4.2 Pololetní vydání v rámci kanálu

Zákazníci s aktivním krytím SA pro [license](#) Windows Server Standard, Datacenter a pro [license](#) Windows Server Base Access a [license](#) Windows Server Additive Access (podle toho, co je relevantní) mohou instalovat a používat pololetní vydání v rámci kanálu (včetně verzí Pilot a Broad) na [licencovaných serverech](#).

4.3 Licence User CAL a licence na odběr na základě počtu uživatelů ke službě vzdálené plochy („RDS“) – rozšířená práva

Zákazník může používat své licence User CAL a licence na odběr na základě počtu uživatelů pro RDS se softwarem Windows Server spouštěným v prostředích OSE vyhrazených ke svému internímu užití na službách Microsoft Azure Services nebo na sdílených serverech [partnerů s právy LM \(License Mobility\) poskytovanými programem Software Assurance](#), pro které vyplnil a odeslal ověřovací formulář pro práva LM (License Mobility). Kromě přístupu za účelem správy určeným [partnerem zákazníka s právy LM \(License Mobility\) poskytovanými programem Software Assurance](#) nemá žádná jiná strana jiný přístup k prostředí OSE. U každé licence CAL nebo licence na odběr na základě počtu uživatelů, kterou zákazník použil tímto způsobem, může později přejít na služby Microsoft Azure Services nebo nového [partnera s právy LM \(License Mobility\) poskytovanými programem Software Assurance](#), avšak ne dříve než 90 dnů po zahájení užívání v prostředí, které opouští.

4.4 Aktualizace rozšířeného zabezpečení

Informace o pořízení a používání aktualizací rozšířeného zabezpečení naleznete v části [Aktualizace rozšířeného zabezpečení](#) v příloze B.

[Obsah](#) / [Slovník](#) / [Index](#)

Služby online

Nákup a užívání služeb online společnosti Microsoft zákazníkem se řídí licenčními podmínkami k produktu a licenčními podmínkami služeb online (OST) společnosti Microsoft, které jsou uvedeny na adrese <http://go.microsoft.com/?linkid=9840733> a vloženy zde ve formě odkazu.

Regionální dostupnost služeb online

Seznam zemí a regionů, ve kterých jsou služby online k dispozici, naleznete na adrese <http://www.microsoft.com/online/faq.aspx#international>.

Pravidla pro nákup služeb online

Na nákup služeb online se vztahují následující pravidla:

- Období odběru se liší podle programu nákupu. V rámci programu smlouvy Enterprise musí být období odběru pro jiné služby online než Microsoft Azure souběžná a musí končit k datu skončení prováděcí smlouvy zákazníka.
- Pokud si zákazník zakoupí dodatečné služby online, musí konec období odběru dodatečného nákupu odpovídat stávajícímu období odběru zákazníka pro stejnou službu online. Toto ustanovení se nevztahuje na rezervace služby Azure.
- Zákazník nemůže omezit počet uživatelů nebo zařízení zahrnutých do jeho odběru služeb online během svého období odběru služeb online, s výjimkou případů, které povoluje multilicenční smlouva zákazníka.
- Podmínky pro systém Microsoft Azure jsou uvedeny v položce produktu systému Microsoft Azure.
- **Licence pro odběrdoplňku a přestupu na vyšší edici** na základě počtu uživatelů musí být zakoupeny podle stejné multilicenční smlouvy a prováděcí smlouvy (pokud existuje) jako jejich kvalifikující licence nebo základní **licence na odběr** na základě počtu uživatelů. **Doplňky** vyprší při dřívějším vypršení krytí SA pro kvalifikující licenci nebo **licenci na odběrdoplňku** na základě počtu uživatelů. **Přestupy na vyšší edici** vyprší při dřívějším vypršení **licence na odběr přestupu na vyšší edici** na základě počtu uživatelů nebo základní **licence na odběr** na základě počtu uživatelů.
- Ceny za **licence na odběr** na základě počtu uživatelů jsou stanovovány po měsících.

Prodloužení služeb online

Služby online s automatickým prodloužením budou automaticky prodlouženy v den po uplynutí doby účinnosti období odběru, pokud se zákazník nerozhodne prodloužení odmítnout minimálně 30 dní před uplynutím doby účinnosti odběru, a to provedením objednávky u prodejce nebo prostřednictvím formuláře na adrese <http://microsoft.com/licensing/contracts>. Odběry služeb online pro zákazníky státní správy a akademické zákazníky se automaticky neprodlouží, pokud si zákazník tuto možnost nezvolí.

[Obsah](#) / [Slovník](#) / [Index](#)

Služby Microsoft Azure

1. Definice

Pojem „**přidělený roční závazek**“ označuje, že zákazník zvolí roční fakturaci, část finančního závazku každoročně přidělovanou během doby účinnosti prováděcí smlouvy.

Rezervace služby Azure znamenají pokročilý nákup oprávněných služeb Microsoft Azure pro určenou dobu a region (např. vyhrazené instance virtuálních počítačů, vyhrazené instance softwaru atd.).

Pojem **Spotřební sazby** označuje ceny za služby Microsoft Azure nebo, pro určité plány služeb Microsoft Azure, jakékoli používání nad rámec určeného množství. Spotřební sazby bývají také v jiných dokumentech společnosti Microsoft nebo Microsoft Azure označovány jako „poplatky za užívání“.

Pojem **plán služeb Microsoft Azure** označuje odběr jedné z individuálních služeb Microsoft Azure uvedených níže v rámci plánu služeb Microsoft Azure. Služby mimo Azure Stack zakoupené jako plán služeb Microsoft Azure nemají nárok na výjimku z hostování v podmínkách služeb online.

Pojem „**finanční závazek**“ označuje celkovou finanční částku, kterou se zákazník zaváže hradit během období předplatného za používání kvalifikovaných služeb Microsoft Azure.

2. Období odběru

Kromě případů popsaných níže pro rezervace služeb Azure si zákazník může služby Microsoft Azure (včetně plánů služeb Microsoft Azure) předplatit pouze pro období odběru, které končí k datu skončení prováděcí smlouvy zákazníka („současné ukončení“). Pokud si zákazník chce předplatit služby Microsoft Azure, musí mu z doby účinnosti prováděcí smlouvy zůstat minimálně dva měsíce.

3. Nákup služeb

Služby Microsoft Azure lze zakoupit jedním z následujících způsobů nebo jejich kombinací:

- Finanční závazek:** Zákazník bude mít přístup k celému svému finančnímu závazku po celou dobu účinnosti své prováděcí smlouvy, pokud souhlasí s fakturováním celé částky předem (volba úplné úhrady předem). Pokud si zákazník zvolí roční fakturování svého finančního závazku, bude mít každý rok platnosti prováděcí smlouvy přístup k přidělenému ročnímu závazku („volba předplacení na rok“). V případě volby úplné úhrady předem celý nevyužitý finanční závazek propadne na konci účinnosti prováděcí smlouvy a v případě volby předplacení

na rok celý nevyužitý přidělený roční závazek propadne k následujícímu výročí účinnosti prováděcí smlouvy. Zákazník se může obrátit na společnost Microsoft nebo svého prodejce a požádat o navýšení svého finančního závazku nebo snížení svého přiděleného ročního závazku pro libovolné budoucí výročí prováděcí smlouvy. Prodejce zákazníka (pokud existuje) musí provést snížení ve spolupráci se společností Microsoft před dalším výročím.

- B. **Odběr:** Zákazník platí částku založenou na objemu služeb Microsoft Azure využívaných během fakturačního období. Určité funkce služeb Microsoft Azure může být možné zakoupit pouze na základě odběru.
- C. **Plán služeb Microsoft Azure:** Zákazník si může služby Microsoft Azure předplatit v rámci plánu služeb Microsoft Azure.
- D. **Automatické zajištění:** V rámci prováděcí smlouvy Server and Cloud mohou zákazníci, kteří si neobjednali služby Microsoft Azure v rámci své prováděcí smlouvy, od společnosti obdržet aktivační e-mail, který je vyzve k zajištění služeb Microsoft Azure v rámci jejich prováděcí smlouvy bez finančního závazku.
- E. **Rezervace služby Azure:** Rezervace služby Azure jsou kupovány pro určenou dobu až tři let s jednou platbou předem. Platnost rezervací služby Azure vyprší na konci určené doby platnosti. Uhrazené platby za nevyužití rezervace služby Azure nebudou zákazníkovi vráceny. Bez ohledu na podmínky uvedené v multilicenční smlouvě zákazníka se na rezervace služby Azure nevztahují pevně stanovené ceny. Ceny za rezervace služby Azure budou založeny na dostupných cenách platných v době nákupu.

4. Ceny

Společnost Microsoft může zákazníkovi (nebo jeho prodejci) nabízet nižší ceny za jednotlivé služby Microsoft Azure během doby účinnosti prováděcí smlouvy zákazníka, a to trvale nebo dočasně (v rámci propagační akce).

5. Platba a poplatky

- A. **Použití finančního závazku:** Každý měsíc společnost Microsoft od finančního závazku zákazníka (případně přiděleného ročního závazku) odečte finanční hodnotu použití kvalifikovaných služeb Microsoft Azure zákazníkem. Po vyčerpání zůstatku finančního závazku zákazníka (případně přiděleného ročního závazku) bude jakékoli další užívání fakturováno ve výši spotřebních sazeb (jak je popsáno níže).
- B. **Fakturování finančního závazku:** Pokud si zákazník zvolí možnost úplné úhrady předem, finanční závazek bude fakturován okamžitě. Pokud si zákazník zvolí možnost předplacení na rok, bude první přidělený roční závazek fakturován ihned a budoucí přidělené roční závazky budou fakturovány k výročnímu datu nabytí účinnosti prováděcí smlouvy.
- C. **Fakturování překročení finančního závazku:** Představuje-li používání produktů zákazníkem vyšší částku než jeho finanční závazek na základě volby úplné úhrady předem nebo jeho přiděleného ročního závazku v rámci volby předplacení na rok, toto překročení bude fakturováno spotřební sazbou zákazníkovi (nebo jeho prodejci) na konci každého měsíce účinnosti prováděcí smlouvy.
- D. **Fakturace spotřeby:** Pokud zákazník získá služby Microsoft Azure bez finančního závazku, bude mu (nebo jeho prodejci) společnost Microsoft fakturovat měsíčně ve výši spotřebních sazeb. Veškeré užívání služeb Microsoft Azure po uplynutí doby účinnosti nebo vypovězení odběru zákazníka bude fakturováno zákazníkovi (nebo jeho prodejci) podle aktuálních spotřebních sazeb, a to měsíčně.
- E. **Fakturace plánu služeb Azure:** Nákup plánu služeb Microsoft Azure bude zákazníkovi (nebo jeho prodejci) fakturován v souladu s podmínkami multilicenční smlouvy zákazníka, kterou se obecně řídí platební podmínky objednávání služeb online. Finanční závazky nemohou být aplikovány na nákup plánu Microsoft Azure; pokud však plán služeb Microsoft Azure zahrnuje nákup úvodního množství služby („úvodní množství“), užívání zákazníkem, které překročí úvodní množství, bude fakturováno ve výši spotřebních sazeb a finanční závazek zákazníka může být na takové užívání aplikován.
- F. **Rezervace služby Azure:** Nákup rezervací služby Azure bude automaticky odečten z jakéhokoli dostupného finančního závazku. Jestliže zákazník využil celý svůj finanční závazek nebo pokud cena rezervací služby Azure překračuje dostupný zůstatek finančního závazku v době nákupu, nadbytečná část bude fakturována podle podmínek uvedených v této části „Platba a poplatky“. Rezervace služby Azure, které zákazník zakoupí prostřednictvím stránek Azure.com, budou účtovány na jeho evidovanou kreditní kartu a celá částka bude hrazena předem nebo bude účtována platba zahrnutá do jeho následující faktury. Rezervované instance služby Azure pro virtuální počítač nebo služby Azure SQL Database zahrnují pouze výpočty (základní cena) a nezahrnují cenu softwaru (např. Windows Server nebo SQL Server), uložení nebo zálohy. Naproti tomu rezervované instance Azure pro software nezahrnují náklady na výpočetní výkon.

6. Možnosti rezervací služby Azure

Následující možnosti se vztahují na rezervace služby Azure zakoupené zákazníkem.

- A. **Výměna:** je volba, která umožňuje zákazníkovi uplatnit finanční hodnotu zbývajících doby platnosti rezervace služby Azure při nákupu jedné nebo více nových rezervací služby Azure stejné nebo vyšší peněžní hodnoty pro stejnou službu.
- B. **Storno:** je volba, která umožňuje zákazníkovi přijmout poměrnou část uhrazené částky na základě zbývajících doby platnosti rezervace služby Azure po odečtení poplatku za předčasné ukončení (aktuálně 12 procent) a podle limitu pro zrušení stanoveného společností Microsoft (aktuálně 50 000 USD za rok).
- C. **Postoupení:** umožňuje zákazníkovi uplatnit rezervaci služby Azure na jeden (plánovaný) odběr prováděcích smluv / účtu (sdílený).

7. Programy Open License, Open Value a Open Value Subscription

7.1 Definice

Pojem **spotřební sazby** označuje pro účely smluv Open License, Open Value a Open Value Subscription ceny za všechny služby Microsoft Azure.

Pojem **portál** označuje online portál, prostřednictvím kterého zákazník spravuje svůj odběr.

Pojem **odběr** označuje odběr s hodnotou určenou v době objednávky, kterou lze vyměnit za množství služeb Microsoft Azure.

7.2 Období odběru

Období odběru začíná v okamžiku využití klíče Product Key a nikoli v okamžiku objednávky. Po využití kódu Product Key společnost Microsoft nepřijme žádosti o vrácení předložené partnerů společnosti Microsoft. Odběry jsou platné po dobu 12 měsíců, nebo do využití hodnoty, podle toho, co nastane dříve. Odběry nelze kombinovat. Zákazník může mít více aktivních odběrů. Kdykoli lze zakoupit nové odběry.

8. Výhody Microsoft Azure Hybrid

8.1 Výhody Microsoft Azure Hybrid for Windows Server

Na základě výhod Microsoft Azure Hybrid pro Windows Server může zákazník užívat virtuální počítače systému Windows Server ve službě Microsoft Azure a platit pouze náklady na výpočet („základní instance“). Každá licence k softwaru Windows Server podle počtu procesorů s krytím SA a každá sada 16 licencí k softwaru Windows Server podle počtu jader s krytím SA opravňuje zákazníka k užívání softwaru Windows Server ve službě Microsoft Azure až na 16 virtuálních jádrech přidělených napříč dvěma nebo méně základními instancemi služby Azure. Každá dodatečná sada 8 licencí podle počtu jader s krytím SA opravňuje k užívání až na 8 virtuálních jádrech a jedné základní instanci. Zákazník může užívat edici Standard nebo Datacenter.

Zákazník musí při vytváření nebo konfigurování virtuálního počítače v systému Azure uvést, že používá software Windows Server v rámci výhod Azure Hybrid pro Windows Server. Na užívání systému Windows Server v rámci těchto výhod se vztahují [podmínky služeb online](#).

Výhody Azure Hybrid pro Windows Server poskytují dodatečná práva pro nasazení a užívání softwaru v případě uplatnění ve spojení s licencemi k datovému centru a alternativními právy při uplatnění v souvislosti se standardními licencemi. Zákazník nemůže současně přiřazovat standardní licenci k výhodě Azure Hybrid Benefit for Windows Server a udělovat stejnou licenci serveru vyhrazenému k jejímu použití, s výjimkou jednorázových udělení na dobu maximálně 31 dnů, tak aby zákazník mohl migrovat tyto pracovní zátěže do systému Azure. Standardní licence jsou považovány za „přiřazené k systému Azure“, pokud zákazník užívá systém Windows Server na základě výhod Azure Hybrid pro systém Windows Server, a nelze je opakovaně nasadit na licencovaných serverech zákazníka pod dobu 90 dnů.

8.2 Výhody Microsoft Azure Hybrid Benefit pro SQL Server

V rámci výhod Microsoft Azure Hybrid Benefit pro SQL Server pro každou licenci k produktu SQL Server krytou SA („Kvalifikovaná licence“) může zákazník používat datové služby Microsoft Azure označené v tabulce níže v označených poměrech. Pokud si zákazník přeje použít výhody Azure Hybrid Benefit pro SQL Server k používání dvou nebo více datových služeb Microsoft Azure, musí být pro každou službu přidělena jedna nebo více licencí.

Kvalifikovaná licence	Datová služba Microsoft Azure ¹	Poměr kvalifikovaných licencí k Azure vCore
SQL Server Enterprise (Core)	Azure SQL Database (Managed Instance, Elastic Pool a Single Database) – Obecný účel	Licence na 1 jádro:4 jádra vCore
	Azure SQL Database (Managed Instance, Elastic Pool a Single Database) – Klíčové pro společnost	Licence na 1 jádro:1 jádro vCore
	Databáze Azure SQL (Managed Instance a Single Database) – Hyperscale	Licence na 1 jádro:4 jádra vCore
	Azure Data Factory SQL Server Integration Services (Enterprise)	Licence na 1 jádro:1 jádro vCore
	Virtuální počítače SQL Server Enterprise	Licence na 1 jádro ² :1 jádro vCore
SQL Server Standard (jádro)	Azure SQL Database (Managed Instance, Elastic Pool a Single Database) – Obecný účel	Licence na 1 jádro:1 jádro vCore
	Databáze Azure SQL (Managed Instance a Single Database) – Hyperscale	Licence na 1 jádro:1 jádro vCore
	Azure Data Factory SQL Server Integration Services (Standard)	1 Licence na základě počtu jader: 1 vCore
	Virtuální počítače SQL Server Standard	Licence na 1 jádro ² :1 jádro vCore

¹Výhody Azure Hybrid Benefit nejsou dostupné ve výpočetní vrstvě bez serveru v rámci databáze Azure SQL.

²Pod podmínkou minimálně čtyř jádrových licencí na virtuální počítač.

V případě výhod Azure Hybrid Benefit pro SQL Server zákazníkům nebude účtováno používání datové služby Microsoft Azure, avšak stále musí hradit náklady na výpočet (tj. základní cenu), ukládání a zálohování, stejně jako I/O spojeným s jejich používáním služeb (podle konkrétní situace). Zákazníci musí při konfiguraci pracovních zátěží ve službách Azure uvést, že používají produkt Azure SQL Database (Managed Instance, Elastic Pool a Single Database), Azure Data Factory SQL Server Integration Services nebo virtuální počítače SQL Server v rámci výhod Azure Hybrid Benefit pro SQL Server. Zákazníci mohou doplňovat pracovní zátěže provozované v rámci výhod Azure Hybrid Benefit pro SQL Server s plně měřenými službami Azure.

Zákazník nemůže současně přiřazovat licenci k výhodám Azure Hybrid Benefit pro SQL Server a udělovat stejnou licenci (a) sdíleným serverům v rámci mobility licencí prostřednictvím krytí Software Assurance nebo (b) serveru vyhrazenému k jejímu použití, s výjimkou jednorázových udělení na dobu maximálně 180 dnů, tak aby zákazník mohl migrovat tyto pracovní zátěže do systému Azure.

Zákazník může změnit přiřazení licencí udělených pro použití s výhodami Azure Hybrid Benefit pro SQL Server na server vyhrazený pro zákazníka nebo sdílené servery v rámci přenositelnosti licencí prostřednictvím krytí Software Assurance, avšak za předpokladu, že licence zůstanou přiřazeny pro použití v rámci těchto výhod po dobu minimálně 90 dnů od migrace pracovní zátěže.

8.2.1 Práva na zálohu

Při udělování licencí k produktu SQL Server pro použití s virtuálními počítači SQL Server v rámci výhod Azure Hybrid Benefit pro SQL Server může zákazník také spouštět pasivní instance záloh produktu ve službě Microsoft Azure v očekávání události zálohy. Počet licencí, které by jinak byly požadovány pro spuštění pasivních záložních instancí, nesmí překročit počet licencí požadovaných pro spuštění odpovídajícího virtuálního počítače SQL Server v rámci výhod Azure Hybrid Benefit.

Služby Microsoft Azure

1. Dostupnost programu

Služby online	Bod	OL	S/S+	MPSA	OV/OVS	EA/EAS	OVS-ES	EES	CSP
Služby Microsoft Azure*	1	OM			A	A	A	A	
Rozhraní API Microsoft Translator						A			

*Také k dispozici prostřednictvím smlouvy se zákazníkem společnosti Microsoft

2. Podmínky produktu

Podmínky použití služby: OST	Skupina produktů: Serverové	Prodoulená doba účinnosti: Do zrušení pro služby Microsoft Azure.
Práva k migraci: Nemá relevance	Předpoklad: Nemá relevance	Propagační akce: Nemá relevance
Výjimka pro oprávněné uživatele: Nemá relevance	Nárok na snížení: Rozhraní API Microsoft Translator, přidělený roční závazek pro služby Microsoft Azure	Nárok na snížení (SCE): Přidělený roční závazek pro služby Microsoft Azure
Výhody při užívání studenty: Nemá relevance	Nárok na aktualizaci: Nemá relevance	

2.1 Plány služeb Microsoft Azure

Pokud si je zákazník předplatí jako plán služeb Microsoft Azure, mohou mít jednotlivé služby Microsoft Azure různou dostupnost v rámci programu nebo se na ně mohou vztahovat odlišné podmínky. Další podrobnosti naleznete v položkách specifických pro plán služeb Microsoft Azure níže.

[Obsah](#) / [Slovník](#) / [Index](#)

Microsoft Azure Infrastructure Plans

1. Dostupnost programu

Služby online	Bod	OL	S/S+	MPSA	OV/OVS	EA/EAS	OVS-ES	EES	CSP
Plán prediktivní údržby 1 sady IoT	1					A		A	
Plán prediktivní údržby 2 sady IoT	1					A		A	
Plán vzdáleného monitorování 1 sady IoT						A		A	
Plán vzdáleného monitorování 2 sady IoT						A		A	
Plán aplikační služby Azure						A			
Azure Site Recovery (na server vlastněný zákazníkem)						A		A	
Plán pro službu Microsoft Azure StorSimple se zařízením (8100 zařízení)						A		A	
Plán pro službu Microsoft Azure StorSimple se zařízením (8600 zařízení)						A		A	
Plán pro službu Microsoft Azure StorSimple 8100 prodloužení (žádné zařízení)						A		A	
Plán pro službu Microsoft Azure StorSimple 8600 prodloužení (žádné zařízení)						A		A	

2. Podmínky produktu

Podmínky použití služby: OST	Skupina produktů: Serverové	Prodoulená doba účinnosti: Vše
Práva k migraci: Nemá relevance	Předpoklad: Nemá relevance	Propagační akce: Nemá relevance
Výjimka pro oprávněné uživatele: Nemá relevance	Nárok na snížení: Microsoft Azure StorSimple (viz část 2.2)	Nárok na snížení (SCE): Vše (kromě Azure RemoteApp)
Výhody při užívání studenty: Nemá relevance	Nárok na aktualizaci: Nemá relevance	Doplňky a produkty z krytí SA: Nemá relevance

2.1 Plán pro službu Microsoft Azure Stack

Zákazník může službu Microsoft Azure Stack využívat na [licencovaném serveru](#), pokud získá počet licencí na odběr, který se rovná počtu **fyzických jader** na daném **serveru**.

2.2 Nabídky plánu pro službu Microsoft Azure StorSimple

Pro každý zakoupený plán služby StorSimple se zařízením zákazník obdrží zařízení diskového pole. Geografická dostupnost a podmínky a ujednání, kterými se řídí používání diskových polí, včetně záruk, zaslání a manipulace, povinnosti, jsou stanoveny v [příloze G – Podmínky pro disková pole](#). Každý plán ke službě StorSimple zakoupený zákazníkem bude přidružen k jednomu diskovému poli; jakákoli dodatečná disková pole používaná zákazníkem budou fakturována ve výši spotřebních sazeb. Plány Microsoft Azure StorSimple 8100 a 8600 lze snížit k následujícímu výročí po 12 měsících nepřetržitého užívání.

[Obsah](#) / [Slovník](#) / [Index](#)

Microsoft Azure Support Plans

1. Dostupnost programu

Služby online	Bod	OL	S/S+	MPSA	OV/OVS	EA/EAS	OVS-ES	EES	CSP
Standardní podpora pro Azure Active*						A		A	
Přímá podpora pro Azure Active Professional*						A		A	
Standardní podpora pro Microsoft Azure StorSimple						A		A	
Standardní na prémiovou podporu pro Microsoft Azure StorSimple						A		A	
Prémiová podpora pro Microsoft Azure StorSimple						A		A	

**Také k dispozici prostřednictvím smlouvy se zákazníkem společnosti Microsoft a s nárokem na slevu v případě pořízení na základě této smlouvy.*

2. Podmínky produktu

Podmínky použití služby: OST	Skupina produktů: Serverové	Prodoužená doba účinnosti: Vše
Práva k migraci: Není relevantní	Předpoklad: Není relevantní	Propagační akce: Není relevantní
Výjimka pro oprávněné uživatele: Není relevantní	Nárok na snížení: Prémiová podpora pro Azure StorSimple	Nárok na snížení: Není relevantní
Výhody při užívání studenty: Není relevantní	Nárok na aktualizaci: Není relevantní	

[Obsah](#) / [Slovník](#) / [Index](#)

Microsoft Azure User Plans

1. Dostupnost programu

Služby online	Bod	OL	S/S+	MPSA	OV/OVS	EA/EAS	OVS-ES	EES	CSP
Azure Active Directory Basic (licence na odběr na základě počtu uživatelů)	1					A		A,ST	
Azure Active Directory Premium Plan 1 (licence na odběr na základě počtu uživatelů)	1	OM				A		A,ST	
Azure Active Directory Premium Plan 2 (licence na odběr na základě počtu uživatelů)	1	OM			P	A		A,ST	
Azure Advanced Threat Protection pro uživatele (licence na odběr na základě počtu uživatelů)					P	A	A	A,ST	
Doplněk licence pro správu klienta k produktu Azure Advanced Threat Protection pro uživatele (licence k odběru na základě počtu uživatelů)					P	A	A	A,ST	
Azure Information Protection Premium Plan 1 (licence na odběr na základě počtu uživatelů)	1	OM			P	A	A	A,ST	
Doplněk Azure Information Protection Premium Plan 1 (licence na odběr na základě počtu uživatelů)						A			
Azure Information Protection Premium Plan 2 (licence na odběr na základě počtu uživatelů)		OM			P	A	A	A,ST	
Doplněk Azure Information Protection Premium Plan 2 (licence na odběr na základě počtu uživatelů)						A			

2. Podmínky produktu

Podmínky použití služby: OST	Skupina produktů: Serverové	Prodloužená doba účinnosti: Vše
Práva k migraci: Není relevantní	Předpoklad: Není relevantní	Propagační akce: Není relevantní
Výjimka pro oprávněné uživatele: Není relevantní	Nárok na snížení: Vše	Nárok na snížení (SCE): Vše
Výhody při užívání studenty: Viz přílohu H	Nárok na aktualizaci: Azure Active Directory, Azure Advanced Threat Protection pro uživatele, Azure Information Protection Premium	Doplňky a produkty z krytí SA: Viz příloha C

2.1 Rozšířená uživatelská práva pro zákazníky používající Azure Advanced Threat Protection pro uživatele (AATP)

Zákazník smí také instalovat a používat produkt Advanced Threat Analytics lokálně ke správě klientských prostředí OSE (nebo serverových prostředí OSE používaných jako klientská prostředí OSE), která jsou používána výhradně uživateli, kterým jsou uděleny licence. Toto právo zanikne po vypršení platnosti odběru zákazníka.

[Obsah](#) / [Slovník](#) / [Index](#)

Microsoft 365

1. Dostupnost programu

Služby online	Bod	OL	S/S+	MPSA	OV/OVS	EA/EAS	OVS-ES	EES	CSP
Microsoft 365 Business (licence na odběr na základě počtu uživatelů)									
Microsoft 365 Education A1 (licence na odběr na základě počtu zařízení)									
Microsoft 365 Education A3 (licence na odběr na základě počtu uživatelů)								EP	
Sada Microsoft 365 Education A3 s licencí Core CAL (licence na odběr na základě počtu uživatelů)								EP	
Microsoft 365 Education A5 (licence na odběr na základě počtu uživatelů)								EP	
Microsoft 365 E3 a E5 (licence na odběr podle počtu uživatelů)						EO			
Doplňěk Microsoft 365 E3 a E5 (licence na odběr podle počtu uživatelů)						EO			
Microsoft 365 E3 a E5 z krytí SA (licence na odběr podle počtu uživatelů)						EO			
Microsoft 365 F1 (licence na odběr na základě počtu uživatelů)						A			
Microsoft 365 A5 Compliance (licence na odběr podle počtu uživatelů)								A,ST	
Microsoft 365 E5 Compliance (licence na odběr podle počtu uživatelů)						A			
Microsoft 365 A5 Security (licence na odběr podle počtu uživatelů)								A,ST	
Microsoft 365 E5 Security (licence na odběr podle počtu uživatelů)						A			
Doplňěk licence CAL k produktu Skype for Business Plus pro Microsoft 365 E3 (licence na odběr na základě počtu uživatelů)						A			

2. Podmínky produktu

Podmínky použití služby: OST	Skupina produktů: Serverové	Prodloužená doba účinnosti: Vše
Práva k migraci: Není relevantní	Nezbytné podmínky: Doplněk, z krytí SA viz přílohu C	Propagační akce: Není relevantní
Výjimka pro oprávněné uživatele: Pouze F	Nárok na snížení: Vše	Nárok na snížení (SCE): Microsoft 365 F1
Výhody při užívání studenty: Viz přílohu H	Nárok na aktualizaci: Vše (s výjimkou krytí SA)	Doplňky a produkty z krytí SA: Viz příloha C

2.1 Platné licenční podmínky

Produkt Microsoft 365 se řídí licenčními podmínkami pro jednotlivé produkty a služby zahrnující Microsoft 365, upravené licenčními podmínkami uvedenými v této produktové položce Microsoft 365.

- V případě produktu Microsoft 365 E3/E5 součástí zahrnují Office 365 E3/E5, Enterprise Mobility + Security E3/E5 a Windows 10 Enterprise E3/E5 na uživatele.
- V případě produktu Microsoft 365 A3/A5 součástí zahrnují Office 365 A3/A5, Enterprise Mobility + Security E3/E5, Windows 10 Education E3/E5 na uživatele, Windows 10 Education A3/A5 na uživatele a Minecraft: Education Edition.
- V případě produktu Microsoft 365 F1 součástí zahrnují Office Online, Enterprise Mobility + Security E3 a Windows 10 Enterprise E3.

2.2 Práva na rozšířené užívání pro produkt Microsoft 365 E3/E5

2.2.1 Servery Office

Každý licencovaný uživatel, který má udělenou licenci na odběr na základě počtu uživatelů k produktu Microsoft 365 E3/E5, smí:

- instalovat libovolný počet kopií následujícího serverového softwaru na libovolném serveru vyhrazeném k použití zákazníkem: Exchange Server, SharePoint Server a Skype for Business Server; a
- přístup k serverovému softwaru uvedenému výše je umožněn výhradně uživatelům, kterým byla udělena licence na odběr na základě počtu uživatelů k produktu Microsoft 365 E3/E5, nebo [externím uživatelům](#).

Toto ustanovení se nevztahuje na licence na odběr podle počtu uživatelů získané na základě smlouvy Microsoft Cloud.

2.2.2 Office Professional Plus

2.2.2.1 Licence na odběr na základě počtu uživatelů k produktu Microsoft 365 z krytí SA:

Pro každého licencovaného uživatele, kterému zákazník udělí licenci na odběr na základě počtu uživatelů k produktu Microsoft 365 z krytí SA, může zákazník instalovat:

- jednu lokální kopii softwaru Office Professional Plus pro výhradní užití licencovaným uživatelem po dobu odběru a
- jednu lokální kopii softwaru Office Professional Plus pro nové licence na odběr na základě počtu uživatelů přidané do stejné multilicenční smlouvy pro výhradní užití licencovaným uživatelem po dobu odběru. Počet nových licencí na odběr na základě počtu uživatelů, kterým byla udělena tato práva uživatelů, nesmí překročit počet licencí na odběr na základě počtu uživatelů z krytí SA původně krytých touto smlouvou.

2.2.2.2 Licence na odběr na základě počtu uživatelů k produktu Microsoft 365 získané v MPSA

Pro každého licencovaného uživatele se zařízením, na které se vztahuje krytí Software Assurance pro Office Professional Plus, kterému zákazník udělí licenci na odběr na základě počtu uživatelů k produktu Microsoft 365, může zákazník instalovat jednu lokální kopii produktu Office Professional Plus pro výhradní užití licencovaným uživatelem po dobu odběru.

2.3 Microsoft 365 F1 – uživatelská práva k produktu Windows 10 Enterprise E3

Uživatelská práva pro součást systému Windows z Microsoft 365 F1 jsou uživatelská práva k systému Windows 10 Enterprise E3 upravená následujícím způsobem:

- Komponenta systému Windows produktu Microsoft 365 F1 funguje jako služba online a nenavazuje na žádnou předchozí verzi počítačového operačního systému Windows.
- Práva k užívání předchozích verzí, jiných jazykových verzí, jiných verzí platform nebo nižších edic systému Windows, včetně systému Windows 10 Enterprise LTSC neplatí.
- Práva k přístupu a užívání virtualizovaných instancí systému Windows neplatí.
- Práva k instalaci a užívání MDOP neplatí.
- [Licencovaní uživatelé](#) nemusí být [primární uživatelé](#) žádného zařízení.
- Zákazník musí použít aktivaci na základě služby Azure Active Directory. Zákazníci užívající komunitní cloudovou službu státní správy USA smíjí užívat aktivaci pomocí klíčů KMS namísto aktivace služeb Azure prostřednictvím služby Active Directory.

2.4 Uživatelská práva k produktu Microsoft 365 Business

Zákazník nesmí poskytovat více než 300 licencí na odběr na základě počtu uživatelů. Uživatelská práva pro součást systému Windows z Microsoft 365 Business jsou upravena následujícím způsobem:

- Windows Business funguje jako služba online a není nástupcem žádné předchozí verze počítačového operačního systému Windows.
- Práva k užívání předchozích verzí, jiných jazykových verzí, jiných verzí platform nebo nižších edic systému Windows, včetně systému Windows 10 Enterprise LTSC neplatí.
- Práva k přístupu a užívání virtualizovaných instancí systému Windows neplatí.

2.5 Akademické programy

Následující údaje platí pro zákazníky v multilicenčních programech pro akademickou sféru:

2.5.1 Microsoft 365 A1 (licence na odběr na základě počtu zařízení)

2.5.1.1 Doba účinnosti

Doba účinnosti odběru produktu Microsoft 365 A1 (licence na odběr na základě počtu zařízení) je šest let od data objednávky. Pokud licence platí i po uplynutí doby účinnosti multilicenční smlouvy zákazníka, na základě které byla licence k produktu M365 A1 (licence na odběr podle počtu zařízení) zakoupena, zůstávají podmínky této smlouvy v platnosti, a to v rozsahu, který je nutný pro trvání licence k produktu M365 A1 (licence na odběr podle počtu zařízení).

2.5.1.2 Zrušení a změna přiřazení

Přiřazení produktu M365 A1 (licence na odběr na základě počtu zařízení) nelze zrušit a lze je změnit pouze na nové zařízení stejného modelu (nebo ekvivalentní náhradu poskytnutou výrobcem) po trvalém selhání hardwaru zařízení, ke kterému byla licence na odběr produktu M365 A1 na základě počtu zařízení původně přiřazena.

2.5.1.3 Verze systému Window 10

Produkt Microsoft 365 Education A1 zahrnuje upgrade na systém Windows 10 Pro Education pro zařízení licencovaná se systémy Windows 7 Professional, Windows 8/8.1 Pro a Windows 10 Pro.

2.5.2 Microsoft 365 A3/A5 (licence na odběr na základě počtu uživatelů)

2.5.2.1 Servery Office

Zákazníci s licencí pro celý pedagogický sbor a zaměstnance, **kvalifikované uživatele vzdělávání** nebo **znalostní pracovníky** pro službu Microsoft 365 A3/A5 (licence na odběr na základě počtu uživatelů) na základě prováděcí smlouvy Enrollment for Education Solutions (libovolné verze) mohou:

- instalovat libovolný počet kopií následujícího serverového softwaru na libovolném serveru vyhrazeném k použití zákazníkem: Exchange Server, SharePoint Server a Skype for Business Server; a
- přístup k serverovému softwaru uvedenému výše je umožněn výhradně uživatelům, kterým byla udělena licence na odběr na základě počtu uživatelů k produktu Microsoft 365 A3/A5, nebo **externím uživatelům**.

Toto ustanovení se nevztahuje na licence na odběr na základě počtu uživatelů získané na základě smlouvy Microsoft Cloud nebo prostřednictvím **výhody použití studenty**.

2.5.2.2 Microsoft 365 A3 s licencí Core CAL

Microsoft 365 A3 s licencí Core CAL je k dispozici pouze jako náhrada za Education Desktop s licencí Core CAL.

[Obsah](#) / [Slovník](#) / [Index](#)

Enterprise Mobility + Security

1. Dostupnost programu

Služby online	Bod	OL	S/S+	MPSA	OV/OVS	EA/EAS	OVS-ES	EES	CSP
Enterprise Mobility + Security E3 (licence na odběr na základě počtu uživatelů)	1	OM			P	EO			
Enterprise Mobility + Security A3 (licence na odběr na základě počtu uživatelů)							A	EP,AS,ST	
Doplněk Enterprise Mobility + Security E3 (licence na odběr na základě počtu uživatelů)	1	OM			P	EO			
Doplněk Enterprise Mobility + Security A3 (licence na odběr na základě počtu uživatelů)							A	EP,AS,ST	
Enterprise Mobility + Security E3 z krytí SA (licence na odběr na základě počtu uživatelů)						EO			
Enterprise Mobility + Security E5 (licence na odběr na základě počtu uživatelů)	1	OM			P	EO			
Enterprise Mobility + Security A5 (licence na odběr na základě počtu uživatelů)							A	EP,AS,ST	
Doplněk Enterprise Mobility + Security E5 (licence na odběr na základě počtu uživatelů)	1	OM			P	EO			
Doplněk Enterprise Mobility + Security A5 (licence na odběr na základě počtu uživatelů)							A	EP,AS,ST	
Enterprise Mobility + Security E5 z krytí SA (licence na odběr na základě počtu uživatelů)						EO			

2. Podmínky produktu

Podmínky použití služby: OST	Skupina produktů: Serverové	Prodoužená doba účinnosti: Vše
Práva k migraci: Nemí relevantní	Předpoklad: Nemí relevantní	Propagační akce: Nemí relevantní
Výjimka pro oprávněné uživatele: Nemí relevantní	Nárok na snížení: Vše	Nárok na snížení (SCE): Nemí relevantní
Výhody při užívání studenty: Viz přílohu H	Nárok na aktualizaci: Vše	Doplňky a produkty z krytí SA: Viz Příloha C

[Obsah](#) / [Slovník](#) / [Index](#)

Serverové odběry pro službu Azure

1. Dostupnost programu

Služby online	Bod	OL	S/S+	MPSA	OV/OVS	EA/EAS	OVS-ES	EES	CSP
SQL Server Standard (sada 2 jádrových licencí)									
SQL Server Enterprise Core (sada 2 jádrových licencí)									
Windows Server Standard (sada 8 jádrových licencí)									
Licence CAL na systém Windows Server									
Licence CAL pro službu Vzdálená plocha serveru Windows Server (uživatel)									
Licence CAL na službu AD RMS (Active Directory Rights Management Services) systému Windows Server									

Výše uvedené licence budou dodatečně dostupné prostřednictvím smlouvy se zákazníkem společnosti Microsoft.

2. Podmínky produktu

Podmínky použití služby: OST (při nasazení na servery zákazníků: Univerzální, podle počtu jader – SQL, podle počtu jader / CAL – Windows Server)	Skupina produktů: Není relevantní	Prodoužená doba účinnosti: Není relevantní
Práva k migraci: Není relevantní	Nezbytné podmínky: Není relevantní	Propagační akce: Není relevantní
Výjimka pro oprávněné uživatele: Není relevantní	Nárok na snížení: Není relevantní	Nárok na snížení (SCE): Není relevantní
Výhody při užívání studenty: Není relevantní	Nárok na aktualizaci: Není relevantní	

2.1 Práva k upgradu verze

Základníci se serverovými odběry pro službu Azure mohou užívat nové verze vydané v průběhu období předplatného v souladu s užívacími právy, která jsou platná v okamžiku vydání těchto verzí. A podobně, odběry na základě licence CAL a licence pro externí připojení (External Connector License) pro službu Azure umožňují přístup k novým verzím odpovídajícího softwaru vydaným během doby odběru.

2.2 Možnosti nasazení pro Windows Server

2.2.1 Užívání softwaru ve službě Microsoft Azure

Pokud zákazník užívá virtuální počítače Windows Server ve službě Microsoft Azure, nebude mu účtováno užívání produktu Windows Server, ale musí i nadále hradit náklady na výpočetní výkon („základní instance“). Každá sada 16 jádrových licencí opravňuje zákazníka k užívání softwaru Windows Server ve službě Microsoft Azure až na 16 virtuálních jádrech přidělených napříč dvěma nebo méně základními instancemi služby Azure. Každá dodatečná sada 8 jádrových licencí opravňuje k užívání až na 8 dalších virtuálních jádrech a jedné základní instanci. Zákazník musí při vytváření nebo konfigurování virtuálního počítače v systému Azure uvést, že používá software Windows Server v rámci výhod Azure Hybrid pro Windows Server. Na užívání systému Windows Server ve službě Azure se vztahují podmínky služeb online. Během platnosti tohoto odběru může zákazník také užívat odběry na základě licence CAL pro službu Vzdálená plocha pro Azure se systémem Windows Server ve službě Azure k povolení přístupu k funkci služby Vzdálená plocha nebo grafickému uživatelskému rozhraní hostovanému v systému Windows Server s použitím funkce služby Vzdálená plocha nebo jiné technologie.

2.2.2 Užívání softwaru na zákaznických serverech

Jako další možnost může zákazník užívat systém Windows Server na serverech vyhrazených pro užívání zákazníkem. V tomto případě licence k odběru produktu Windows Server Standard pro službu Azure (licence podle počtu jader, licence CAL a licence pro externí připojení) poskytují stejná práva jako další multilicence podle počtu jader k produktu Windows Server Standard, licence CAL a licence pro externí připojení, na základě stejných podmínek a ujednání uvedených v části „Užívací práva“ v záznamu produktu Windows Server nejnovější verze podmínek produktu. Po dobu platnosti odběru jsou zákazníkovi dodatečně udělena práva rovnocenná s právy poskytovanými zákazníkům s krytím SA v rámci vlastního hostování, obnovení při zhroutení a pololetních vydání v rámci kanálu (podle dostupnosti). Na užívání softwaru se vztahují stejné podmínky a ujednání, s výjimkou požadavku na aktivní krytí SA, který není vyžadován.

2.2.3 Přesunutí úloh serveru do služby Azure

Zákazník nemůže současně udělovat licence k odběru pro službu Azure serverům služby Azure a zákaznickým serverům, s výjimkou jednorázových udělení na dobu maximálně 31 dnů, tak aby zákazník mohl migrovat tyto pracovní zátěže ze serverů vyhrazených k užívání služby Azure zákazníkem. Licence jsou považovány za „přirazené k systému Azure“, pokud zákazník užívá software ve službě Azure, a nelze je opakovaně nasadit na serverech zákazníka pod dobu 90 dnů.

2.3 Možnosti nasazení pro SQL Server

2.3.1 Užívání softwaru ve službě Microsoft Azure

Zákazník může využívat datové služby služby Microsoft Azure označené v tabulce níže v označených poměrech. Pokud si zákazník přeje užít licence podle počtu jader k odběru pro službu Azure k používání dvou nebo více datových služeb služby Microsoft Azure, musí být pro každou službu přidělena samostatná sada licencí.

Kvalifikovaná licence	Datová služba Microsoft Azure ¹	Poměr kvalifikovaných licencí k Azure vCore
SQL Server Enterprise (Core)	Azure SQL Database (Managed Instance, Elastic Pool a Single Database) – Obecný účel	Licence na 1 jádro:4 jádra vCore
	Azure SQL Database (Managed Instance, Elastic Pool a Single Database) – Klíčové pro společnost	Licence na 1 jádro:1 jádro vCore
	Databáze Azure SQL (Managed Instance a Single Database) – Hyperscale	Licence na 1 jádro:4 jádro vCore
	Azure Data Factory SQL Server Integration Services (Enterprise)	Licence na 1 jádro:1 jádro vCore
	Virtuální počítače SQL Server Enterprise	Licence na 1 jádro ² :1 jádro vCore
SQL Server Standard (jádro)	Azure SQL Database (Managed Instance, Elastic Pool a Single Database) – Obecný účel	Licence na 1 jádro:1 jádro vCore
	Databáze Azure SQL (Managed Instance a Single Database) – Hyperscale	Licence na 1 jádro:1 jádro vCore
	Azure Data Factory SQL Server Integration Services (Standard)	1 Licence na základě počtu jader: 1 vCore
	Virtuální počítače SQL Server Standard	Licence na 1 jádro ² :1 jádro vCore

¹Výhody Azure Hybrid Benefit nejsou dostupné ve výpočetní vrstvě bez serveru v rámci databáze Azure SQL.

²Pod podmínkou minimálně čtyř jádrových licencí na virtuální počítač.

Zákazníkovi nebude účtováno používání datové služby Microsoft Azure, avšak stále musí hradit náklady na výpočet (tj. základní cenu), ukládání a zálohování, stejně jako I/O spojeným s jeho užíváním služeb (podle konkrétní situace). Zákazník musí při konfiguraci pracovních zátěží ve službách Azure uvést, že používá produkt Azure SQL Database (Managed Instance, Elastic Pool a Single Database), Azure Data Factory SQL Server Integration Services nebo virtuální počítače SQL Server v rámci výhod Azure Hybrid Benefit pro SQL Server. Zákazníci mohou doplňovat tyto pracovní zátěže provozované s plně měřenými službami Azure.

2.3.2 Práva na zálohu

Při udělování licencí podle počtu jader k odběru produktu SQL Server pro službu Azure k použití s virtuálními počítači SQL Server ve službě Azure, může zákazník také spouštět pasivní instance záloh ve službě Microsoft Azure v očekávání události zálohy. Počet licencí, které by jinak byly požadovány pro spuštění pasivních záložních instancí, nesmí překročit počet licencí požadovaných pro spuštění primárního virtuálního počítače SQL Server.

2.3.3 Užívání softwaru na zákaznických serverech

Jako další možnost může zákazník užívat server SQL Server na serverech vyhrazených pro užívání zákazníkem. V tomto případě licence podle počtu jader k odběru produktu SQL Server Standard a SQL Server Enterprise Core pro službu Azure poskytují stejná práva jako další multilicence podle počtu jader k produktu SQL Server Standard a SQL Server Enterprise, na základě stejných podmínek a ujednání uvedených v části „Uživací práva“ v záznamu produktu SQL Server nejnovější verze podmínek produktu. Po dobu platnosti odběru jsou zákazníkovi dodatečně udělena práva rovnocenná s právy poskytovanými zákazníkům s krytím SA v rámci vlastního hostování, obnovení při zhroutilí, přenositelnosti licencí v rámci serverových farem, práva na zálohu a neomezenou virtualizaci* a také práva na užívání produktu Machine Learning Server for Windows*, Machine Learning Server for Linux*, Machine Learning for Hadoop* a Power BI Report Server*. Na užívání softwaru se vztahují stejné podmínky a ujednání, s výjimkou požadavku na aktivní krytí SA, který není vyžadován.

*Podle dostupnosti. Práva, která se vztahují pouze na zákazníky s verzí SQL Server Enterprise Core.

2.3.4 Přesunutí úloh serveru do služby Azure

Zákazník nemůže současně přiřazovat licence k užívání ve službě Azure a udělit stejnou licenci serveru vyhrazenému k jejímu užívání, s výjimkou jednorázových udělení na dobu maximálně 180 dnů, tak aby zákazník mohl migrovat tyto pracovní zátěže do systému Azure.

2.3.5 Změna přiřazení licence

Zákazník může změnit přiřazení licencí pro použití ve službě Azure na servery vyhrazené pro zákazníka, za předpokladu, že licence zůstanou přiřazeny pro použití v rámci daného prostředí po dobu minimálně 90 dnů od migrace pracovní zátěže.

[Obsah](#) / [Slovník](#) / [Index](#)

Služby Microsoft Dynamics 365

1. Dostupnost programu

Služby online	Bod	OL	S/S+	MPSA	OV/OVS	EA/EAS	OVS-ES	EES	CSP
Dynamics 365 Business Central Premium/Essentials/Team Member (licence na odběr na základě počtu uživatelů)									
Doplňek cloudu Dynamics 365 Business Central Premium/Team Members (licence na odběr na základě počtu uživatelů)									

Plán pro službu Dynamics 365 Customer Engagement (licence na odběr na základě počtu uživatelů)	1			UC		A,UC	A	A,ST	
Doplněk plánu pro službu Dynamics 365 Customer Engagement (licence na odběr na základě počtu uživatelů)				UC		A,UC		A,ST	
Plán pro službu Dynamics 365 Customer Engagement z krytí SA (licence na odběr na základě počtu uživatelů)						A,UC		A,ST	
Dynamics 365 Customer Insights (licence na odběr)						A			
Dynamics 365 Customer Insights Additional Profiles (licence na odběr)						A			
Plán pro službu Dynamics 365 (licence na odběr na základě počtu uživatelů)	1					A		A,ST	
Doplněk plánu pro službu Dynamics 365 (licence na odběr na základě počtu uživatelů)						A		A,ST	
Plán pro službu Dynamics 365 z krytí SA (licence na odběr na základě počtu uživatelů)						A		A,ST	
Plán pro službu Dynamics 365 Unified Operations (licence na odběr na základě počtu uživatelů)	1					A		A,ST	
Doplněk plánu pro službu Dynamics 365 Unified Operations (licence na odběr na základě počtu uživatelů)						A		A,ST	
Plán pro službu Dynamics 365 Unified Operations z krytí SA (licence na odběr na základě počtu uživatelů)						A		A,ST	
Dynamics 365 Unified Operations Device (licence na odběr na základě počtu zařízení)						A		A,ST	
Doplněk Dynamics 365 Unified Operations Device (licence na odběr na základě počtu zařízení)						A		A,ST	
Dynamics 365 Unified Operations Device From SA (licence na odběr na základě počtu zařízení)						A		A,ST	
Dynamics 365 Unified Operations Activity (licence na odběr na základě počtu uživatelů)						A		A,ST	
Doplněk Dynamics 365 Unified Operations Activity (licence na odběr na základě počtu uživatelů)						A		A	
Dynamics 365 Unified Operations Activity z krytí SA (licence na odběr na základě počtu uživatelů)						A			
Dynamics 365 for Operations Order Lines						A		A,ST	
Dynamics 365 for Customer Service Enterprise (licence na odběr na základě počtu uživatelů)	1			UC		A,UC	A	A,ST	
Dynamics 365 for Customer Service Enterprise (licence na odběr na základě počtu zařízení)				UC		A,UC	A	A,ST	
Dynamics 365 for Customer Service Professional (licence na odběr podle počtu uživatelů)				UC		A,UC		A,ST	
Dynamics 365 for Customer Service Insights (licence na odběr na základě počtu uživatelů)						A		A,ST	
Dynamics 365 for Customer Service Insights Additional Cases (licence na odběr)						A		A,ST	
Dynamics 365 for Field Service (licence na odběr na základě počtu uživatelů)	1			UC		A,UC	A	A,ST	
Dynamics 365 for Field Service (licence na odběr na základě počtu zařízení)				UC		A,UC	A	A,ST	
Dynamics 365 for Marketing (licence na odběr)						A		A,ST	
Dynamics 365 for Marketing Additional Contacts (licence na odběr)						A		A,ST	
Dynamics 365 for Project Service Automation(licence na odběr na základě počtu uživatelů)	1			UC		A,UC	A	A,ST	
Dynamics 365 for Retail (licence na odběr na základě počtu uživatelů)						A		A,ST	
Doplněk Dynamics 365 for Retail (licence na odběr na základě počtu uživatelů)						A		A,ST	
Dynamics 365 for Retail z krytí SA (licence na odběr na základě počtu uživatelů)						A		A,ST	
Dynamics 365 for Sales Enterprise (licence na odběr podle počtu uživatelů)	1			UC		A,UC	A	A,ST	
Dynamics 365 for Sales Enterprise (licence na odběr na základě počtu zařízení)				UC		A,UC	A	A,ST	

Dynamics 365 for Sales Professional (licence na odběr na základě počtu uživatelů)					A		A,ST	
Dynamics 365 AI for Sales (licence na odběr na základě počtu uživatelů)					A		A,ST	
Dynamics 365 for Talent (licence na odběr na základě počtu uživatelů)					A		A,ST	
Doplňěk Dynamics 365 for Talent (licence na odběr na základě počtu uživatelů)					A		A,ST	
Dynamics 365 for Talent z krytí SA (licence na odběr na základě počtu uživatelů)					A		A,ST	
Dynamics 365 for Talent Comprehensive Hiring					A		A,ST	
Dynamics 365 for Team Members (licence na odběr na základě počtu uživatelů)	1		UC		A,UC	A	A,ST	
Doplňěk Dynamics 365 for Team Members (licence na odběr na základě počtu uživatelů)			UC		A,UC		A,ST	
Dynamics 365 for Team Members z krytí SA (licence na odběr na základě počtu uživatelů)					A,UC		A,ST	
Dynamics 365 – Additional Customer Engagement Portal			UC		A,UC	A	A	
Dynamics 365 – Additional Customer Engagement Portal Page Views			UC		A,UC	A	A	
Dynamics 365 – Additional Customer Engagement Production/Non-Production Instance			UC		A,UC	A	A,ST	
Dynamics 365 – Additional Customer Engagement Database Storage			UC		A,UC	A	A	
Common Data Service for Apps Database Capacity					A		A	
Common Data Service for Apps File Capacity					A		A	
Common Data Service for Apps Log Capacity					A		A	
Dynamics 365 – Additional Customer Engagement Social Posts			UC		A,UC	A	A	
Dynamics 365 for Field Service – Resource Scheduling Optimization					A		A	
Plán pro Dynamics 365 Unified Operations – Additional Database Storage					A		A	
Plán pro Dynamics 365 Unified Operations – Additional File Storage					A		A	
Dynamics 365 Unified Operations – Additional Database Capacity					A		A	
Dynamics 365 Unified Operations – Additional File Capacity					A		A	
Plán pro Dynamics 365 Unified Operations – Sandbox Tiers 1-5					A		A,ST	
Dynamics 365 Pro Direct Support			UC		A,UC	A	A,ST	
Řešení Microsoft Relationship Sales/Plus					A			

2. Podmínky produktu

Podmínky použití služby: OST	Skupina produktů: Serverové	Prodoužená doba účinnosti: Vše s výjimkou Microsoft Relationship Sales
Práva k migraci: Nemí relevantní	Nezbytné podmínky: Licence na odběr produktu Team Member, licence na odběr na základě počtu uživatelů z krytí SA, licence na odběr doplňku na základě počtu uživatelů, Marketing Attach, AI for Sales	Propagační akce: Nemí relevantní
Výjimka pro oprávněné uživatele: Nemí relevantní	Nárok na snížení: Vše s výjimkou Microsoft Relationship Sales	Nárok na snížení (SCE): Vše s výjimkou Microsoft Relationship Sales
Výhody při užívání studenty: Nemí relevantní	Nárok na aktualizaci: Vše	Doplňky a produkty z krytí SA: Viz příloha C

2.1 Unified Service Desk (USD)

Zákazníci s aktivními odběry plánů pro služby Dynamics 365 Customer Engagement, Dynamics 365 Unified Operations nebo Dynamics 365 mohou na každého uživatele nainstalovat a používat software USD.

2.2 Dynamics CustomerSource

Zákazníci s aktivními odběry Dynamics 365 mají přístup a smíjí užívat službu CustomerSource.

2.3 Oprávnění pro kvalifikované nabídky

Zákazníci s aktivní smlouvou, kteří získali před 1. listopadem 2016 odběr služby online, krytí Software Assurance nebo plán Dynamics Enhancement Plan pro kvalifikující produkty uvedené v tabulce níže, smíjí získat odpovídající kvalifikovanou nabídku služeb online Dynamics 365 do 1. října 2019.

Zákazníci multilicenčního programu a zákazníci DPL (ceník pro produkt Dynamics) budou mít na tuto nabídku nárok, pokud si licencovali službu odběru v rámci jiného licenčního programu, než ve kterém byl licencován kvalifikující produkt.

Kvalifikující produkt(y)	Odpovídající kvalifikovaná nabídka pro služby online Dynamics 365
Dynamics CRM Online Dynamics AX (online)	Dynamics 365, kvalifikovaná nabídka
Dynamics CRM Dynamics AX	Dynamics 365, kvalifikovaná nabídka z krytí SA* Doplňek Dynamics 365, kvalifikovaná nabídka*
Dynamics AX Dynamics NAV Dynamics GP Dynamics SL	Dynamics 365 Business Central, kvalifikovaná nabídka

*Kvalifikující licence a odpovídající licence na odběr podle počtu uživatelů z krytí SA a doplňky licence na odběr podle počtu uživatelů jsou uvedeny v příloze C – Doplňky a další licence k přechodu.

2.4 Dynamics 365 Plan for Government

Dynamics 365 Unified Operations Plan, Dynamics 365 for Retail a Dynamics 365 nejsou k dispozici v plánu pro službu Microsoft 365 for Government.

2.5 Dynamics 365 Customer Engagement Plan a Customer Engagement Apps for Government and Academic

Plán pro službu Dynamics 365 Customer Engagement a jeho jednotlivé služby definované v příloze 2 – Sady licencí na odběr dokumentu [Podmínky pro služby online](#) jsou k dispozici pro volby Government a Academic v programech Open License, Open Value a Open Value Subscription.

2.6 Verze Embedded služeb Dynamics 365

Prostřednictvím smlouvy Microsoft Cloud jsou poskytovány Embedded verze některých služeb Dynamics 365. Pokud zákazníci získají a užívají verze Embedded jako součást řešení Embedded Unified, nesmí oddělit produkt Embedded s licencí na odběr od řešení Embedded Unified ani jej užívat s jinými aplikacemi.

2.7 Nezbytné podmínky pro licence na odběr produktu Dynamics 365 Team Member

Licence na odběr produktu Dynamics 365 Team Member si mohou zakoupit pouze zákazníci s licencemi k plánům pro služby Dynamics 365, Dynamics 365 Customer Engagement, Dynamics 365 nebo Dynamics 365 Unified Operations nebo aplikace součástí plánů.

2.8 Nezbytné podmínky pro produkt Dynamics 365 for Marketing Attach, další kontakty a dodatečné licence produktu Marketing

Licenci ke službě Dynamics 365 for Marketing Attach mohou získat pouze zákazníci s licencemi ke službě Microsoft Relationship Sales, plánu pro službu Dynamics 365, plánu pro službu Dynamics 365 Customer Engagement nebo aplikacím součástí plánů pro službu Dynamics 365 Customer Engagement. Zákazníci s aplikací Dynamics 365 for Marketing, která je zahrnuta s 10 nebo více licencemi na odběr plánů Dynamics 365 Engagement nebo plánů Dynamics 365, musí zakoupit licenci na odběr dodatečných kontaktních balíčků pro 8 000 kontaktů ve službě Dynamics 365 for Marketing.

2.9 Nezbytné podmínky pro produkt Dynamics 365 AI for Sales

Pouze uživatelům s licencí k produktu Dynamics 365 for Sales Enterprise, Microsoft Relationship Sales, Dynamics 365 Customer Engagement Plan nebo Dynamics 365 Plan mohou být přiřazeny licence na odběr produktu Dynamics 365 AI for Sales.

2.10 Funkce licence Team Members pro stávající zákazníky

Stávající zákazníci s licencemi Team Member získanými před 1. říjnem 2018 mohou užívat stávající a nově získané licence Team Member v souladu s popisem služby uvedeným v dokumentu <http://download.microsoft.com/download/D/B/3/DB37B5D3-7796-4536-AC8D-8EFDB95CD52F/Team-Members-Grandfathering.pdf> po celou dobu trvání jejich stávajícího odběru a libovolné následující doby odběru započaté před 1. červencem 2020 nebo do 30. června 2023, podle toho, který z těchto termínů nastane dříve.

2.11 Dynamics 365 for Talent Comprehensive Hiring

Minimální počet pořízených licencí k produktu Dynamics 365 for Talent Comprehensive Hiring musí zahrnovat dostatečná oprávnění zaměstnanců, tak aby splňovala nebo překračovala počet pracovníků na výplatních listinách zákazníků a libovolné z jeho zúčastněných afilací.

2.12 Customer Engagement & Unified Operations Additional Storage/Capacity

2.12.1 Customer Engagement

Do 31. prosince 2019 může zákazník získat dodatečný úložný prostor / kapacitu na základě jednoho ze dvou modelů. Zákazník může buďto získat licence Additional Customer Engagement Database Storage a Additional Customer Engagement Production/Non-Production Instance, nebo může získat licence Common Data Service for Apps Database Capacity, Common Data Service for Apps File Capacity a Common Data Service for Apps Log Capacity. Zákazník nemůže kombinovat licence mezi těmito dvěma alternativními licenčními modely.

2.12.2 Unified Operations

Do 31. prosince 2019 může zákazník získat dodatečný úložný prostor / kapacitu na základě jednoho ze dvou modelů. Zákazník může buďto získat licence Unified Operations Additional Database Storage a Unified Operations Additional File Storage, nebo může získat licence Unified

Operations Additional Database Capacity a Unified Operations Additional File Capacity. Zákazník nemůže kombinovat licence mezi těmito dvěma alternativními licenčními modely.

[Obsah](#) / [Slovník](#) / [Index](#)

Služby Office 365

Aplikace služeb Office 365

1. Dostupnost programu

Služby online	Bod	OL	S/S+	MPSA	OV/OVS	EA/EAS	OVS-ES	EES	CSP
Office 365 Business		OM			OM, P		A		
Office 365 ProPlus (licence na odběr na základě počtu uživatelů)	2	OM			OM, P	E	A	EP,EO,ST	
Office 365 ProPlus z krytí SA (licence na odběr na základě počtu uživatelů)						E			
Doplňek Office 365 Multi-Geo (licence na odběr podle počtu uživatelů)						A			
Visio Online Plan 1	1	OM			OM, P	A	A	A,ST	
Visio Online Plan 2		OM			OM, P	A	A	A,ST	
Doplňek Visio Online Plan 2 (licence na odběr na základě počtu uživatelů)						A			
Visio Online Plán 1 a 2 z krytí SA (licence na odběr na základě počtu uživatelů)						A			

2. Podmínky produktu

Podmínky použití služby: OST	Skupina produktů: Aplikace	Prodoulená doba účinnosti: Visio Online
Práva k migraci: Není relevantní	Nezbytné podmínky: Doplněk, z krytí SA viz přílohu C	Propagační akce: Není relevantní
Výjimka pro oprávněné uživatele: Není relevantní	Nárok na snížení: Vše	Nárok na snížení (SCE): Visio Online
Výhody při užívání studenty: Viz přílohu H	Nárok na aktualizaci: Vše (s výjimkou krytí SA)	Doplňky a produkty z krytí SA: Viz příloha C

2.1 Nárok na média pro Office 365 Pro Plus s právy k funkci Windows To Go

Pokud uživatel, kterému zákazník přiřadil licenci k Office 365 ProPlus, používá software v rámci práv k funkci Windows to Go, náhradou za instalaci kopie softwaru poskytnuté s Office 365 ProPlus na jednom z pěti povolených zařízení v souladu s podmínkami služby pro Office 365 ProPlus, může daný uživatel 1) nainstalovat jednu kopii softwaru Office Professional Plus 2013 na disk USB použitý pro práva k funkci Windows to Go a 2) používat software Office Professional Plus 2013 na tomto disku USB na jakémkoli zařízení. Po ukončení odběru Office 365 ProPlus musí zákazník software Office Professional Plus 2013 z daného disku USB odinstalovat.

2.2 Období migrace pro Open Value Subscription

Pro každou jednotku produktu licencí na odběr podle počtu uživatelů k produktu Office 365 ProPlus, E3/E5 nebo A3/A5, kterou zákazník aktivuje při vypršení nebo před vypršením své smlouvy Open Value Subscription („datum vypršení platnosti“) smí zákazník nadále užívat kopii produktu Office Standard nebo Professional Plus licencovanou na základě smlouvy Open Value Subscription. Platnost tohoto práva vyprší 180 dní po datu uplynutí doby účinnosti. Používání služby Office Standard nebo Office Professional Plus během tohoto období podléhá užívacím právům platným k datu uplynutí doby účinnosti.

2.3 Implementační práva pro produkt Visio

Uživatelé produktu Visio Online Plan 2 smí instalovat a používat jednu kopii softwaru Visio Standard 2016, Visio Professional 2016 nebo předchozí verzi softwaru Visio, jak je uvedeno níže:

- vlastní-li uživatel licenci pro produkt Office Standard nebo Office Professional Plus¹; a
- pouze na zařízení, na kterém je produkt Office nainstalován.

¹Na toto právo mají nárok uživatelé s licencí k produktu Office Professional Plus v rámci licence na odběr na základě počtu uživatelů k produktu Microsoft 365 z krytí SA.

2.4 Multi-Geo Capabilities in Office 365

Na odběry produktu Multi-Geo Capabilities in Office 365 se vztahují následující podmínky:

- Minimální počet 500 odběrů služeb Office 365 na zákazníka;
- Minimálně 5 % odběrů služeb Office 365 v rámci klienta má odpovídající funkce Multi-Geo v odběru produktu Office 365; a
- S výjimkou počátečního poskytování odběru produktu Multi-Geo Capabilities in Office 365, jsou přesuny Geo za měsíc omezeny na méně než (i) 4000 nebo (ii) 5 % odběrů produktu Multi-Geo Capabilities in Office 365 zákazníka.

V případě tohoto ustanovení název „služby Office 365“ označuje služby online, které zahrnují jednu z následujících položek; verze F1, E1, E3 a E5 produktu Office 365 nebo Microsoft 365 nebo plány 1 nebo 2 produktu Exchange Online, OneDrive for Business nebo SharePoint Online.

2.5 Akademické programy

Následující údaje platí pro zákazníky v multilicenčních programech pro akademickou sféru:

2.5.1 Práva na rozšířené užívání pro produkt Office Professional Plus

Instituce s licencemi na odběr na základě počtu uživatelů k produktu Office 365 ProPlus přiřazenými všem pedagogům a zaměstnancům, [kvalifikovaným uživatelům vzdělávání](#) nebo [znalostním pracovníkům](#) mohou nainstalovat jednu lokální kopii produktu Office Professional Plus pro jedno použití výhradně licencovaným uživatelem po dobu trvání odběru. Toto ustanovení se nevztahuje na licence na odběr na základě počtu uživatelů získané na základě smlouvy Microsoft Cloud nebo prostřednictvím [výhody použití studenty](#).

2.5.2 Použití v laboratoři nebo knihovně

Instituce s licencemi na odběr na základě počtu uživatelů pro Office 365 ProPlus, které jsou přiřazeny všem pedagogům a zaměstnancům, [kvalifikovaným uživatelům vzdělávání](#) nebo [znalostním pracovníkům](#), mohou software Office Professional Plus nainstalovat v rámci laboratoře nebo knihovny s otevřeným přístupem v rámci organizace instituce. Používání softwaru se jinak řídí licenčními podmínkami pro Office Professional Plus. Toto ustanovení se nevztahuje na licence na odběr podle počtu uživatelů získané na základě smlouvy Microsoft Cloud.

[Obsah](#) / [Slovník](#) / [Index](#)

Sady Office 365

1. Dostupnost programu

Služby online	Bod	OL	S/S+	MPSA	OV/OVS	EA/EAS	OVS-ES	EES	CSP
Office 365 Business Essentials		OM			OM, P		A		
Office 365 Business Premium		OM			OM, P		A		
Office 365 A1 (licence na odběr na základě počtu uživatelů)	1						A	A,ST	
Office 365 A3 (licence na odběr na základě počtu uživatelů)	(1)						A	AS,EP	
Office 365 A5 (licence na odběr na základě počtu uživatelů)	(1)							AS,EP	
Doplňek Office 365 A5 (licence na odběr na základě počtu uživatelů)								AO,EO,ST,AS	
Office 365 E1 a E3 (licence na odběr na základě počtu uživatelů)	1	OM		UC	EO,OM, P	EO,UC			
Doplňek Office 365 E1 a E3 (licence na odběr podle počtu uživatelů)	1			UC	OW	EO,UC			
Office 365 E1 a E3 z krytí SA (licence na odběr podle počtu uživatelů)						EO,UC			
Office 365 E5 (licence na odběr na základě počtu uživatelů)	1			UC		EO,UC			
Doplňek Office 365 E5 (licence na odběr na základě počtu uživatelů)					OW	EO			
Office 365 E5 z krytí SA (licence na odběr na základě počtu uživatelů)						EO,UC			
Doplňek Office 365 E3 bez ProPlus (licence na odběr na základě počtu uživatelů)						EO,UC			
Office 365 F1 (licence na odběr na základě počtu uživatelů)	1			UC		A,UC			

2. Podmínky produktu

Podmínky použití služby: OST	Skupina produktů: Všechny aplikace a servery (pouze server E1 a F1), MPSA – pouze všechny aplikace	Prodoulená doba účinnosti: E1/E3/E5, A3/A5, F1
Práva k migraci: Není relevantní	Nezbytné podmínky: Doplněk, z krytí SA viz přílohu C	Propagační akce: Není relevantní
Výjimka pro oprávněné uživatele: Pouze F	Nárok na snížení: E1/E3/E5, A3/A5, F1	Nárok na snížení (SCE): F1
Výhody při užívání studenty: Viz přílohu H	Nárok na aktualizaci: E1/E3/E5 (s výjimkou krytí SA), F1	Doplňky a produkty z krytí SA: Viz přílohu C

2.1 Akademické programy

Následující údaje platí pro zákazníky v multilicenčních programech pro akademickou sféru.

2.1.1 Práva na rozšířené užívání pro produkt Office Professional Plus

Každý **licencovaný uživatel** přiřazený k produktu Office 365 A3/A5 (licence na odběr na základě počtu uživatelů) může instalovat jednu lokální kopii produktu Office Professional Plus pro výhradní užití licencovaným uživatelem po dobu odběru. Toto ustanovení se nevztahuje na licence na odběr na základě počtu uživatelů získané na základě smlouvy Microsoft Cloud nebo prostřednictvím **výhody použití studenty**.

2.1.2 Práva na rozšířené užívání pro produkt Office 365 ProPlus

Instituce s krytím Office Professional Plus Software Assurance přiřazeným všem pedagogům a pracovníkům mají nárok na získání **licencí** k Office 365 ProPlus pro všechny pedagogy a pracovníky v rámci organizace instituce, a to bez dalších nákladů. **Licence** získané zdarma v rámci této nabídky se nezapočítávají do splnění požadavků instituce na minimální objednávku.

2.1.3 Použití v laboratoři nebo knihovně

Instituce s licencemi na odběr na základě počtu uživatelů pro Office 365 A3/A5, které jsou přiřazeny všem pedagogům a zaměstnancům, **kvalifikovaným uživatelům vzdělávání** nebo **znalostním pracovníkům**, mohou software Office Professional Plus nainstalovat v rámci laboratoře nebo knihovny s otevřeným přístupem v rámci organizace instituce. Používání softwaru se jinak řídí licenčními podmínkami pro Office Professional Plus. Toto ustanovení se nevztahuje na licence na odběr podle počtu uživatelů získané na základě smlouvy Microsoft Cloud.

[Obsah](#) / [Slovník](#) / [Index](#)

Microsoft Stream

1. Dostupnost programu

Služby online	Bod	OL	S/S+	MPSA	OV/OVS	EA/EAS	OVS-ES	EES	CSP
Microsoft Stream Plan 1 (licence na odběr na základě počtu uživatelů)					P	A		A,ST	
Microsoft Stream Plan 2 (licence na odběr na základě počtu uživatelů)					P	A		A,ST	
Doplňek Microsoft Stream Plan 2 (licence na odběr na základě počtu uživatelů)						A			
Doplňek Microsoft Stream Storage (500 GB)					P	A		A,ST	

2. Podmínky produktu

Podmínky použití služby: OST	Skupina produktů: Serverové	Prodoužená doba účinnosti: Vše
Práva k migraci: Není relevantní	Předpoklad: Není relevantní	Propagační akce: Není relevantní
Výjimka pro oprávněné uživatele: Není relevantní	Nárok na snížení: Vše	Nárok na snížení (SCE): Vše
Výhody při užívání studenty: Není relevantní	Nárok na aktualizaci: Vše	

[Obsah](#) / [Slovník](#) / [Index](#)

Microsoft MyAnalytics

1. Dostupnost programu

Služby online	Bod	OL	S/S+	MPSA	OV/OVS	EA/EAS	OVS-ES	EES	CSP
Microsoft MyAnalytics (licence na odběr na základě počtu uživatelů)							A	A,ST	

2. Podmínky produktu

Podmínky použití služby: OST	Skupina produktů: Serverové	Prodoužená doba účinnosti: Není relevantní
Práva k migraci: Není relevantní	Předpoklad: Není relevantní	Propagační akce: Není relevantní
Výjimka pro oprávněné uživatele: Vše	Nárok na snížení: Vše	Nárok na snížení (SCE): Není relevantní
Výhody při užívání studenty: Není relevantní	Nárok na aktualizaci: Vše	

[Obsah](#) / [Slovník](#) / [Index](#)

Office 365 Advanced Compliance

1. Dostupnost programu

Služby online	Bod	OL	S/S+	MPSA	OV/OVS	EA/EAS	OVS-ES	EES	CSP
Office 365 Advanced Compliance (licence na odběr na základě počtu uživatelů)		OM		UC	P	A,UC	A	A,ST	

2. Podmínky produktu

Podmínky použití služby: OST	Skupina produktů: Serverové	Prodoužená doba účinnosti: Není relevantní
Práva k migraci: Není relevantní	Předpoklad: Není relevantní	Propagační akce: Není relevantní
Výjimka pro oprávněné uživatele: Vše	Nárok na snížení: Vše	Nárok na snížení (SCE): Vše
Výhody při užívání studenty: Není relevantní	Nárok na aktualizaci: Vše	

[Obsah](#) / [Slovník](#) / [Index](#)

Exchange Online

1. Dostupnost programu

Služby online	Bod	OL	S/S+	MPSA	OV/OVS	EA/EAS	OVS-ES	EES	CSP
Exchange Online Plan 1 (licence na odběr na základě počtu uživatelů)		OM		UC	OM, P	A,UC			
Doplňěk Exchange Online Plan 1 (licence na odběr na základě počtu uživatelů)		OM		UC	P	A,UC	A		
Exchange Online Plan 1A for Alumni (licence na odběr na základě počtu uživatelů)								A	
Exchange Online Plan 2 (licence na odběr na základě počtu uživatelů)	1	OM		UC	P	A,UC	A		
Exchange Online Kiosk (licence na odběr na základě počtu uživatelů)				UC		A,UC			
Exchange Online Archiving for Exchange Online (licence na odběr na základě počtu uživatelů)	1	OM		UC	P	A,UC	A	A,ST	
Exchange Online Archiving for Exchange Server (licence na odběr na základě počtu uživatelů)	1	OM		UC	P	A,UC	A	A,ST	
Exchange Online Protection (licence na odběr na základě počtu uživatelů)		OM		UC	OM, P	A,UC	A	A	
Office 365 Advanced Threat Protection (licence na odběr na základě počtu uživatelů)		OM		UC	P	A,UC	A	A,ST	
Office 365 Data Loss Prevention (licence na odběr podle počtu uživatelů)						A			
Office 365 Threat Intelligence (licence na odběr na základě počtu uživatelů)		OM			P	A		A,ST	
Služba importu pro službu Office 365						A			

2. Podmínky produktu

Podmínky použití služby: OST	Skupina produktů: Serverové	Prodoužená doba účinnosti: Vše
Práva k migraci: Seznam produktů – březen 2014 (Exchange Hosted Archive)	Předpoklad: Není relevantní	Propagační akce: Není relevantní
Výjimka pro oprávněné uživatele: Pouze K	Nárok na snížení: Vše	Nárok na snížení (SCE): Vše
Výhody při užívání studenty: Viz přílohu H	Nárok na aktualizaci: Vše	Doplňky a produkty z krytí SA: Viz příloha C

[Obsah](#) / [Slovník](#) / [Index](#)

OneDrive pro firmy

1. Dostupnost programu

Služby online	Bod	OL	S/S+	MPSA	OV/OVS	EA/EAS	OVS-ES	EES	CSP
OneDrive for Business, plán 1 a 2 (licence na odběr podle počtu uživatelů)	1	OM		UC	P	A,UC			

2. Podmínky produktu

Podmínky použití služby: OST	Skupina produktů: Serverové	Prodloužená doba účinnosti: Vše
Práva k migraci: Nemí relevantní	Předpoklad: Nemí relevantní	Propagační akce: Nemí relevantní
Výjimka pro oprávněné uživatele: Nemí relevantní	Nárok na snížení: Vše	Nárok na snížení (SCE): Vše
Výhody při používání studenty: Nemí relevantní	Nárok na aktualizaci: Vše	

[Obsah](#) / [Slovník](#) / [Index](#)

Project Online

1. Dostupnost programu

Služby online	Bod	OL	S/S+	MPSA	OV/OVS	EA/EAS	OVS-ES	EES	CSP
Project Online Essentials (licence na odběr na základě počtu uživatelů)	1	OM			P	A,UC	A	A,ST	
Doplněk Project Online Essentials (licence na odběr na základě počtu uživatelů)						A,UC			
Project Online Professional (licence na odběr na základě počtu uživatelů)	1	OM			OM, P	A,UC	A	A,ST	
Doplněk Project Online Professional (licence na odběr na základě počtu uživatelů)						A,UC			
Project Online Professional z krytí (licence na odběr na základě počtu uživatelů)						A,UC			
Project Online Premium (licence na odběr na základě počtu uživatelů)	1	OM			OM, P	A,UC	A	A,ST	
Doplněk Project Online Premium (licence na odběr na základě počtu uživatelů)						A,UC			
Project Online Premium z krytí (licence na odběr na základě počtu uživatelů)						UC			

2. Podmínky produktu

Podmínky použití služby: OST	Skupina produktů: Server, MPSA – pouze všechny aplikace	Prodloužená doba účinnosti: Vše
Práva k migraci: Nemí relevantní	Předpoklad: Doplněk, z krytí SA viz přílohu C	Propagační akce: Nemí relevantní
Výjimka pro oprávněné uživatele: Nemí relevantní	Nárok na snížení: Vše	Nárok na snížení (SCE): Vše
Výhody při užívání studenty: Nemí relevantní	Nárok na aktualizaci: Vše (s výjimkou krytí SA)	Doplňky a produkty z krytí SA: Viz Příloha C

2.1 Implementační práva pro produkt Project

Uživatelé produktu Project Online Professional nebo Project Online Premium smějí instalovat a užívat jednu kopii softwaru Project Standard 2016, Project Professional 2016 nebo předchozí verze softwaru Project, jak je uvedeno níže:

- vlastní-li uživatel licenci pro produkt Office Standard nebo Office Professional Plus¹; a
- pouze na zařízení, na kterém je produkt Office nainstalován.

¹Na toto právo mají nárok uživatelé s licenci k produktu Office Professional Plus v rámci licence na odběr na základě počtu uživatelů k produktu Microsoft 365 z krytí SA.

[Obsah](#) / [Slovník](#) / [Index](#)

SharePoint Online

1. Dostupnost programu

Služby online	Bod	OL	S/S+	MPSA	OV/OVS	EA/EAS	OVS-ES	EES	CSP
SharePoint Online, plán 1 a 2 (licence na odběr podle počtu uživatelů)	1	OM		UC	P	A,UC			
Doplňěk SharePoint Online Plan 1 (licence na odběr na základě počtu uživatelů)						A			
Office 365 Extra File Storage 1 GB (licence na odběr doplňku)	1	OM		UC	P	A,UC	A	A,ST	

2. Podmínky produktu

Podmínky použití služby: OST	Skupina produktů: Serverové	Prodloužená doba účinnosti: Vše
Práva k migraci: Není relevantní	Předpoklad: Doplněk, z krytí SA viz přílohu C	Propagační akce: Není relevantní
Výjimka pro oprávněné uživatele: Pouze K	Nárok na snížení: Vše	Nárok na snížení (SCE): Vše
Výhody při užívání studenty: Není relevantní	Nárok na aktualizaci: Vše	Doplňky a produkty z krytí SA: Viz Příloha C

[Obsah](#) / [Slovník](#) / [Index](#)

Audio služby

1. Dostupnost programu

Služby online	Bod	OL	S/S+	MPSA	OV/OVS	EA/EAS	OVS-ES	EES	CSP
Skype for Business Online Plan 2 (licence na odběr na základě počtu uživatelů)	1	OM		UC	OM, P	A,UC			
Phone System (licence na odběr na základě počtu uživatelů)		OM		UC	P	A,UC		A,ST	
Audio Conferencing (licence na odběr na základě počtu uživatelů)		OM		UC	P	A,UC	A	A,ST	
Calling Plan (licence na odběr na základě počtu uživatelů)				UC		A,UC		A,ST	
Common Area Phone (licence na odběr na základě počtu zařízení)						A,UC		A,ST	
Communication Credits						A,UC			
Meeting Room (licence na odběr podle počtu zařízení)						A		A,ST	

2. Podmínky produktu

Podmínky použití služby: OST	Skupina produktů: Serverové	Prodloužená doba účinnosti: Vše
Práva k migraci: Není relevantní	Předpoklad: Doplněk, z krytí SA viz přílohu C	Propagační akce: Není relevantní
Výjimka pro oprávněné uživatele: Není relevantní	Nárok na snížení: Vše (s výjimkou Communication Credits)	Nárok na snížení (SCE): Vše (s výjimkou Communication Credits)
Výhody při užívání studenty: Není relevantní	Nárok na aktualizaci: Vše (s výjimkou Communication Credits)	Doplňky a produkty z krytí SA: Viz Příloha C

2.1 Skype Mac

Skype for Business Online, plán 2 vyžaduje samostatné zakoupení a instalaci produktu Skype for Business 2019 pro přístup ke kompletní sadě funkcí produktu Skype for Business Online, plán 2.

2.2 Communication Credits

Služba Communication Credits vyžaduje počáteční platbu prostřednictvím portálu pro správu produktu Office 365. Společnost Microsoft bude zákazníkovi nebo jeho prodejci okamžitě fakturovat každou transakci a v případě aktivace automatického doplňování také při každém dosažení minimálního zůstatku. Všechny tyto fondy nevyužité během 12 měsíců od data transakce propadnou.

Poplatky za užívání budou založeny na publikovaných sazbách společnosti Microsoft při užití těchto služeb. Služby Communication Credits jsou vyjmuty z pevného stanovení cen bez ohledu na jakékoli odkazy na pevné stanovení cen uvedené v platné multilicenční smlouvě.

[Obsah](#) / [Slovník](#) / [Index](#)

Workplace Analytics

Dostupnost programu

Služby online	Bod	OL	S/S+	MPSA	OV/OVS	EA/EAS	OVS-ES	EES	CSP
Workplace Analytics (licence na odběr na základě počtu uživatelů)	1					A			

Podmínky produktu

Podmínky použití služby: OST	Skupina produktů: Serverové	Prodoužená doba účinnosti: Vše
Práva k migraci: Není relevantní	Předpoklad: Není relevantní	Propagační akce: Není relevantní
Výjimka pro oprávněné uživatele: Vše	Nárok na snížení: Vše	Nárok na snížení (SCE): Vše
Výhody při užívání studenty: Není relevantní	Nárok na aktualizaci: Vše	

[Obsah](#) / [Slovník](#) / [Index](#)

Ostatní služby online

Bing Maps

1. Dostupnost programu

Služby online	Bod	OL	S/S+	MPSA	OV/OVS	EA/EAS	OVS-ES	EES	CSP
Odběr služby Bing Maps podle počtu uživatelů (licence na odběr)	1				P	A			
Odběr služby Bing Maps pro 5 tisíc uživatelů (licence na odběr)	200				P	A			
Odběr služby Bing Maps Light pro 500 uživatelů (licence na odběr)	1				P	A			
Odběr služby Bing Maps Light pro 5 tisíc uživatelů (licence na odběr)	125				P	A			
Bing Maps Transactions 100K (licence na odběr)	75				P	A			
Bing Maps Transactions 500K (licence na odběr)	75				P	A			
Bing Maps Transactions 1M (licence na odběr)	200				P	A			
Bing Maps Transactions 2M (licence na odběr)	200				P	A			
Bing Maps Transactions 5M (licence na odběr)	200				P	A			
Bing Maps Transactions 10M (licence na odběr)	200				P	A			
Bing Maps Transactions 30M (licence na odběr)	200				P	A			
Mobile Asset Management Platform (licence na odběr)	25				P	A			
Odběr služby Mobile Asset Management podle počtu prostředků (licence na odběr)	1				P	A			
Mobile Asset Management Distance Matrix podle počtu prostředků, automatické					P	A			
Mobile Asset Management Distance Matrix podle počtu prostředků, ruční					P	A			
Odběr služby Mobile Asset Management Truck Routing podle počtu prostředků					P	A			
Odběr služby Mobile Asset Management Drive Analytics podle počtu prostředků					P	A			

2. Podmínky produktu

Podmínky použití služby: OST	Skupina produktů: Serverové	Prodoužená doba účinnosti: Není relevantní
Práva k migraci: Není relevantní	Předpoklad: Není relevantní	Propagační akce: Není relevantní
Výjimka pro oprávněné uživatele: Není relevantní	Nárok na snížení: Není relevantní	Nárok na snížení (SCE): Není relevantní
Výhody při užívání studenty: Není relevantní	Nárok na aktualizaci: Není relevantní	

2.1 Účtovatelné transakce

Každá Licence na odběr pro doplněk k Bing Maps Public Website Usage a Bing Maps Internal Website Usage opravňuje zákazníka k počtu účtovatelných transakcí, který je určen v názvu produktu. K datu uplynutí doby účinnosti prováděcí smlouvy nebo odběru všechny zakoupené, ale nevyužité účtovatelné transakce zaniknou.

Pokud zákazník překročí svůj celkový počet zakoupených účtovatelných transakcí, musí si do 30 dní od přijetí oznámení od společnosti Microsoft zakoupit další nabídky licencí na odběr doplňku Bing Maps Public Website Usage nebo Bing Maps Internal Website Usage k pokrytí překročených účtovatelných transakcí a odhadovaného počtu budoucích účtovatelných transakcí po zbylou část doby účinnosti prováděcí smlouvy, nebo společnost Microsoft smí ukončit přístup zákazníka ke službě Mapy Bing.

2.2 Požadavky na odběr služby Mobile Asset Management podle počtu prostředků

Následující nabídky vyžadují licenci k měsíčnímu odběru produktu Mobile Asset Management podle počtu prostředků:

- Distance Matrix podle počtu prostředků, automatické
- Distance Matrix podle počtu prostředků, ruční
- Truck Routing podle počtu prostředků
- Drive Analytics podle počtu prostředků

[Obsah](#) / [Slovník](#) / [Index](#)

Microsoft Power Platform

1. Dostupnost programu

Služby online	Bod	OL	S/S+	MPSA	OV/OVS	EA/EAS	OVS-ES	EES	CSP
Microsoft Flow Plan 1 (licence na odběr na základě počtu uživatelů)						A		A,ST	
Microsoft Flow Plan 2 (licence na odběr na základě počtu uživatelů)						A		A,ST	
Microsoft PowerApps Plan 1 (licence na odběr podle počtu uživatelů)						A		A,ST	
Microsoft PowerApps Plan 2 (licence na odběr podle počtu uživatelů)						A		A,ST	
Common Data Service for Apps Database Capacity						A		A	
Common Data Service for Apps File Capacity						A		A	
Common Data Service for Apps Log Capacity						A		A	
Power BI Premium EM1						A			
Power BI Premium EM1 A								A,ST	
Power BI Premium EM2						A			
Power BI Premium EM2 A								A,ST	
Power BI Premium EM3						A			
Power BI Premium EM3 A								A,ST	
Power BI Premium P1						A			
Power BI Premium P2						A			
Power BI Premium P3						A			
Power BI Premium P4						A			
Power BI Premium P5						A			
Power BI Premium Promo						A			
Power BI Pro	1	OM		UC	OM, P	A,UC			
Power BI Pro A	1	OM					A	A,ST	

2. Podmínky produktu

Podmínky použití služby: OST	Skupina produktů: Serverové	Prodloužená doba účinnosti: Flow, PowerApps
Práva k migraci: Neří relevantní	Předpoklad: Neří relevantní	Propagační akce: Neří relevantní
Výjimka pro oprávněné uživatele: Power BI Pro	Nárok na snížení: Vše	Nárok na snížení (SCE): Vše
Výhody při užívání studenty: Neří relevantní	Nárok na aktualizaci: Flow, PowerApps	

2.1 Power BI Report Server – spuštěné instance

V případě každé licence k odběru produktu Microsoft Power BI Premium P smí zákazník provozovat libovolný počet **instancí** softwaru Power BI Report Server ve **fyzickém prostředí OSE** nebo **virtuálním prostředí OSE** na serveru vyhrazeném pro uživatele zákazníka nebo **virtuálním prostředí**

OSE na sdílených serverech pouze ve službách Microsoft Azure. Zákazník smí provozovat software Power BI Report Server ve fyzickém nebo virtuálním prostředí OSE až do počtu jader zahrnutých v rámci plánu softwaru Power BI Premium P. Pokud je libovolné virtuální jádro v jakémkoli okamžiku namapováno na více než jedno hardwarové vlákno, potřebuje zákazník dodatečnou licenci na odběr pro každé další hardwarové vlákno namapované na dané virtuální jádro.

2.2 Power BI Report Server – sdílení obsahu

K publikování sdílených sestav Power BI za použití produktu Power BI Report Server je vyžadována licence na bázi předplatného podle počtu uživatelů k produktu Power BI Pro.

2.3 Technologie SQL Server

Zákazník smí spustit libovolný počet instancí libovolného databázového softwaru SQL Server (SQL Server Standard) zahrnutého do produktu Power BI Report Server v jednom prostředí OSE pro omezené účely podpory tohoto produktu a libovolného dalšího produktu, který zahrnuje databázový software SQL Server.

[Obsah](#) / [Slovník](#) / [Index](#)

GitHub Enterprise

1. Dostupnost programu

Služby online	Bod	OL	S/S+	MPSA	OV/OVS	EA/EAS	OVS-ES	EES	CSP
GitHub Enterprise (licence na odběr na základě počtu uživatelů)						A			

2. Podmínky produktu

Podmínky použití služby: OST	Skupina produktů: Uplatnění	Prodoužená doba účinnosti: Neří relevantní
Práva k migraci: Neří relevantní	Nezbytné podmínky: Neří relevantní	Propagační akce: Neří relevantní
Výjimka pro oprávněné uživatele: Vše	Nárok na snížení: Neří relevantní	Nárok na snížení (SCE): Neří relevantní
Výhody při užívání studenty: Neří relevantní	Nárok na aktualizaci: Neří relevantní	

2.1 GitHub Enterprise

Licencování uživatelé zákazníka mohou přistupovat ke službě online GitHub Enterprise Cloud (dříve nazývané Business Cloud) a lokální verzi softwaru GitHub Enterprise Server (dříve nazývané GitHub Enterprise nebo GHE) a používat je tak, jak jsou zahrnuty v produktu GitHub Enterprise.

2.2 Školení a testování

Bez ohledu na jakékoli ustanovení opačného významu v multilicenční smlouvě zákazníka vyžaduje přístup k softwaru GitHub Enterprise nebo službě online pro účely školení a testování uživatelské licence na odběr.

[Obsah](#) / [Slovník](#) / [Index](#)

Microsoft Kaizala Pro

1. Dostupnost programu

Služby online	Bod	OL	S/S+	MPSA	OV/OVS	EA/EAS	OVS-ES	EES	CSP
Microsoft Kaizala Pro (licence na odběr na základě počtu uživatelů)	1					EO, A		A,ST	

2. Podmínky produktu

Podmínky použití služby: OST	Skupina produktů: Uplatnění	Prodoužená doba účinnosti: Neří relevantní
Práva k migraci: Neří relevantní	Nezbytné podmínky: Neří relevantní	Propagační akce: Neří relevantní
Výjimka pro oprávněné uživatele: Neří relevantní	Nárok na snížení: Vše	Nárok na snížení (SCE): Vše
Výhody při užívání studenty: Neří relevantní	Nárok na aktualizaci: Vše	

[Obsah](#) / [Slovník](#) / [Index](#)

Microsoft Cloud App Security

1. Dostupnost programu

Služby online	Bod	OL	S/S+	MPSA	OV/OVS	EA/EAS	OVS-ES	EES	CSP
Microsoft Cloud App Security (licence na odběr na základě počtu uživatelů)	1	OM			P	A	A	A,ST	

2. Podmínky produktu

Podmínky použití služby: OST	Skupina produktů: Serverové	Prodoužená doba účinnosti: Vše
Práva k migraci: Nemí relevantní	Předpoklad: Nemí relevantní	Propagační akce: Nemí relevantní
Výjimka pro oprávněné uživatele: Vše	Nárok na snížení: Vše	Nárok na snížení (SCE): Vše
Výhody při užívání studenty: Viz přílohu H	Nárok na aktualizaci: Vše	

[Obsah](#) / [Slovník](#) / [Index](#)

Microsoft Graph data connect for ISVs

1. Dostupnost programu

Služby online	Bod	OL	S/S+	MPSA	OV/OVS	EA/EAS	OVS-ES	EES	CSP
Microsoft Graph data connect for ISVs (licence na odběr)						A			

2. Podmínky produktu

Podmínky použití služby: OST	Skupina produktů: Serverové	Prodoužená doba účinnosti: Nemí relevantní
Práva k migraci: Nemí relevantní	Nezbytné podmínky: Nemí relevantní	Propagační akce: Nemí relevantní
Výjimka pro oprávněné uživatele: Nemí relevantní	Nárok na snížení: Nemí relevantní	Nárok na snížení (SCE): Nemí relevantní
Výhody při užívání studenty: Nemí relevantní	Nárok na aktualizaci: Vše	

[Obsah](#) / [Slovník](#) / [Index](#)

Microsoft Intune

1. Dostupnost programu

Služby online	Bod	OL	S/S+	MPSA	OV/OVS	EA/EAS	OVS-ES	EES	CSP
Microsoft Intune (licence na odběr na základě počtu uživatelů)	1	OM			P	EO	A		
Doplňek pro Microsoft Intune (licence na odběr na základě počtu uživatelů)	1	OM			P	A	A	A,ST	
Microsoft Intune for Devices (licence na odběr na základě počtu zařízení)		OM			P	A			
Doplňek licence na bázi předplatného podle počtu uživatelů k produktu Microsoft Intune – Extra Storage 1 GB	1					A		A,ST	
Microsoft Intune for EDU (licence na odběr na základě počtu zařízení)							A,EO		
Microsoft Intune for EDU (licence na odběr na základě počtu uživatelů)								A,ST	
Doplňek pro Microsoft Intune for EDU (licence na odběr na základě počtu uživatelů)							A	A,ST	

2. Podmínky produktu

Podmínky použití služby: OST	Skupina produktů: Serverové	Prodoužená doba účinnosti: Vše
Práva k migraci: Nemí relevantní	Předpoklad: Nemí relevantní	Propagační akce: Nemí relevantní
Výjimka pro oprávněné uživatele: Nemí relevantní	Nárok na snížení: Vše (s výjimkou Microsoft Intune for EDU (licence na odběr na základě počtu zařízení))	Nárok na snížení (SCE): Nemí relevantní

Výhody při užívání studenty: Viz přílohu H

Nárok na aktualizaci: Vše

Doplňky a produkty z krytí SA: Viz příloha C

2.1 Microsoft Intune for EDU (licence na odběr na základě počtu zařízení)

2.1.1 Doba účinnosti

Doba účinnosti odběru Microsoft Intune for EDU (licence na odběr na základě počtu zařízení) („licence na bázi předplatného podle počtu zařízení pro službu Intune“) je šest let od data objednávky. Pokud licence na odběr produktu Intune podle počtu zařízení platí i po uplynutí doby účinnosti multilicenční smlouvy zákazníka, na základě které byla tato licence zakoupena, zůstávají podmínky této smlouvy v platnosti, a to v rozsahu, který je nutný pro trvání licence na odběr produktu Intune.

2.1.2 Zrušení a změna přiřazení

Přiřazení Microsoft Intune for EDU (licence na odběr na základě počtu zařízení) nelze zrušit a lze je změnit pouze na nové zařízení stejného modelu (nebo ekvivalentní náhradu poskytnutou výrobcem) po trvalém selhání hardwaru zařízení, ke kterému byla licence na odběr na základě počtu zařízení Intune původně přiřazena.

2.2 Microsoft Intune (licence na odběr na základě počtu zařízení)

Microsoft Intune for Devices je nová služba Intune. Produkt Microsoft Intune (licence na odběr na základě počtu zařízení) jako alternativa k licencím na odběr na základě počtu uživatelů již není dostupný. Zákazníci se stávajícími licencemi k produktu Microsoft Intune (licence na odběr na základě počtu zařízení) mohou tyto produkty dále užívat na základě uživatelských práv uvedených v podmínkách služby online z října 2018. Službu je možné užívat na základě licence k produktu Microsoft Intune (licence na odběr na základě počtu zařízení) získané prostřednictvím práv na aktualizaci na základě těchto stejných uživatelských práv.

[Obsah](#) / [Slovník](#) / [Index](#)

Microsoft Learning

1. Dostupnost programu

Služby online	Bod	OL	S/S+	MPSA	OV/OVS	EA/EAS	OVS-ES	EES	CSP
Microsoft Learning Imagine Academy	75						A	A	
Microsoft Learning MCP 1 Exam Vouchers (licence na bázi předplatného pro služby)	1					A	A	A	
Microsoft Learning MCP 30 Exam Vouchers (licence na odběr na základě počtu uživatelů)	75						A	A	
Licence zkušebního webu Microsoft Learning MTA/MCA Certification 125 (licence na bázi předplatného pro služby)	125						A	A	
Licence zkušebního webu Microsoft Learning MOS/MCE Certification 125 (licence na bázi předplatného pro služby)	125						A	A	
Licence zkušebního webu Microsoft Learning MOS/MTA/MCE Certification 500 (licence na bázi předplatného pro služby)	125						A	A	

2. Podmínky produktu

Podmínky použití služby: OST	Skupina produktů: Serverové	Prodoužená doba účinnosti: Není relevantní
Práva k migraci: Není relevantní	Předpoklad: Není relevantní	Propagační akce: Není relevantní
Výjimka pro oprávněné uživatele: Není relevantní	Nárok na snížení: Není relevantní	Nárok na snížení (SCE): Není relevantní
Výhody při užívání studenty: Není relevantní	Nárok na aktualizaci: Není relevantní	

2.1 Poukázky

Poukázky jsou poskytovány po zakoupení a jejich platnost vyprší 12 měsíců od data zakoupení.

2.2 Licence zkušebního webu pro certifikaci Microsoft Office Specialist (MOS), Microsoft Technology Associate (MTA) nebo Microsoft Certification Educator (MCE)

Zákazník musí být testovacím střediskem s autorizací Certiport / Pearson VUE oprávněným poskytovat zkoušky MOS nebo MTA na [licenčním webu](#). Serverová licence vyprší po uplynutí 12 měsíců od data nákupu. Jakékoli nedodané zkoušky na konci období propadnou. Zákazníci z akademických institucí smí dodávat zkoušky k serverovým licencím pouze členům svých fakult a registrovaným studentům.

[Obsah](#) / [Slovník](#) / [Index](#)

Minecraft: Education Edition

1. Dostupnost programu

Služby online	Bod	OL	S/S+	MPSA	OV/OVS	EA/EAS	OVS-ES	EES	CSP
Minecraft: Education Edition	1							AO,ST	

2. Podmínky produktu

Podmínky použití služby: OST	Skupina produktů: Uplatnění	Prodoužená doba účinnosti: Není relevantní
Práva k migraci: Není relevantní	Předpoklad: Není relevantní	Propagační akce: Není relevantní
Výjimka pro oprávněné uživatele: Není relevantní	Nárok na snížení: Není relevantní	Nárok na snížení (SCE): Není relevantní
Výhody při užívání studenty: Viz přílohu H	Nárok na aktualizaci: Není relevantní	

[Obsah](#) / [Slovník](#) / [Index](#)

Visual Studio s produktem GitHub Enterprise

1. Dostupnost programu

Služby online	Bod	OL	S/S+	MPSA	OV/OVS	EA/EAS	OVS-ES	EES	CSP
Visual Studio Enterprise s produktem GitHub Enterprise (licence na odběr na základě počtu uživatelů)						A			
Visual Studio Professional s produktem GitHub Enterprise (licence na odběr na základě počtu uživatelů)						A			
GitHub Enterprise for Visual Studio Enterprise (licence na odběr na základě počtu uživatelů)						A			
GitHub Enterprise for Visual Studio Professional (licence na odběr na základě počtu uživatelů)						A			

2. Podmínky produktu

Podmínky použití služby: OST	Skupina produktů: Uplatnění	Prodoužená doba účinnosti: Není relevantní
Práva k migraci: Není relevantní	Nezbytné podmínky: Není relevantní	Propagační akce: Není relevantní
Výjimka pro oprávněné uživatele: Vše	Nárok na snížení: Není relevantní	Nárok na snížení (SCE): Není relevantní
Výhody při užívání studenty: Není relevantní	Nárok na aktualizaci: Není relevantní	

2.1 GitHub Enterprise

Licencovaný uživatel smí přistupovat ke službě online GitHub Enterprise Cloud a lokálnímu softwaru GitHub Enterprise Server vloženému do služby GitHub Enterprise a používat je, jak je uvedeno v [Podmínkách pro služby online](#).

2.2 Školení a testování produktu GitHub Enterprise

Bez ohledu na jakékoli ustanovení opačného významu v multilicenční smlouvě zákazníka vyžaduje přístup k softwaru GitHub Enterprise nebo službě online pro účely školení a testování uživatelské licence na odběr.

2.3 Licenční podmínky pro produkt Visual Studio

Licencovaný uživatel smí užívat produkt Visual Studio Enterprise nebo Visual Studio Professional, jak je uvedeno v záznamu produktu Visual Studio, v souladu se stejnými podmínkami a ujednáními.

2.4 Licence k produktu GitHub Enterprise for Visual Studio

Zákazník může zakoupit licence k produktu GitHub Enterprise for Visual Studio pro kterékoli ze svých [licencovaných uživatelů](#) produktů Visual Studio Enterprise nebo Professional s aktivními odběry produktu Visual Studio.

2.5 Licence k přestupu na vyšší edici

Zákazník je oprávněn zakoupit produkt Visual Studio Enterprise s licencemi k přestupu na vyšší edici produktu GitHub Enterprise, jak je uvedeno v [Příloze B – Krytí Software Assurance](#), „Dostupnost licence pro přestup na vyšší edici“ pro kteréhokoli ze svých [licencovaných uživatelů](#) produktu Visual Studio Professional s produktem GitHub Enterprise.

[Obsah](#) / [Slovník](#) / [Index](#)

Slovník

Atributy

Atributy jsou označené v tabulkách v jednotlivých záznamech produktů a označují práva nebo podmínky platné pro produkty.

Další software: Software označený v užívacích právech pro serverové produkty, který smí zákazník používat na kterémkoli zařízení ve spojení s využíváním serverového softwaru.

Doplňky a produkty z krytí SA: Uvádí, že je produkt k dispozici jako doplněk a/nebo jako produkt z krytí SA. Podrobnosti jsou uvedeny v [příloze C – Doplněk služeb online a jiné licence k přechodu](#).

Požadavek klientského přístupu: Označuje, zda serverový produkt vyžaduje od uživatelů nebo zařízení k přístupu licence CAL.

Obnovení při zhroutil: Práva dostupná zákazníkům SA k použití softwaru pro účely podmíněného obnovení při zhroutil; podrobnosti viz část [Servery – Práva obnovení při zhroutil](#) v [příloze B](#) – Software Assurance.

Nižší verze: Povoleno nižší verze odpovídající určeným vyšším verzím. Zákazník může použít povolenou nižší verzi namísto licencované verze vyšší úrovně, jak je povoleno v univerzálních licenčních podmínkách.

Prodloužená doba účinnosti: Služby online, které jsou účinné po delší dobu, jak je popsáno v licenční smlouvě Enterprise a Enterprise Subscription.

Požadavek přístupu externích uživatelů: Označuje specifické licenční požadavky nebo volby pro přístup [externích uživatelů](#).

Práva na zálohu: Výhoda SA, která umožňuje zákazníkovi spouštět pasivní instance záloh produktu ve spojení se softwarem běžícím na [licencovaném serveru](#) v očekávání události zálohy. Pasivní instance záloh mohou být spouštěny v samostatném [prostředí OSE](#) na [licencovaném serveru](#) nebo na jiném [serveru](#) vyhrazeném pro použití zákazníkem. Práva k záloze se uplatňují, pouze pokud počet licencí, které by jinak byly požadovány pro spuštění pasivních záložních instancí, nepřekročí počet licencí požadovaných pro spuštění odpovídajících instancí produkčního serveru. Tato výhoda krytí SA vyžaduje krytí SA pro licenční server a licencí k přístupu, pokud existuje.

Zahrnuté technologie: Označuje jiné komponenty společnosti Microsoft zahrnuté v produktu; podrobnosti viz oddíl Zahrnuté technologie v dokumentu Univerzální licenční podmínky.

Přenositelnost licencí: Práva dostupná zákazníkům SA buďto pro změnu přidělení licencí mimo standardní časové rozvrhy, nebo pro použití produktů na vícklientských serverech mimo jejich datová centra; podrobnosti viz oddíl Přenositelnost licencí v [příloze B](#) – Software Assurance.

Licenční podmínky: Podmínky a ujednání, kterými se řídí nasazení a použití produktu.

Práva k migraci: Zákazník může být schopen provést upgrade z předchozích verzí softwaru nebo jiných produktů na základě zvláštních podmínek publikovaných v záznamu produktu nebo seznamu produktů. Zákazník může mít také nestandardní práva k downgradování pro použití předchozích verzí stejného nebo jiných produktů namísto licencované verze.

Předpoklad: Označuje, že je pro zakoupení licencí k produktu nutné splnit určité dodatečné podmínky.

Předpoklad (SA): Označuje, že je pro zakoupení krytí SA pro produkt nutné splnit určité dodatečné podmínky.

Předchozí verze: Starší verze produktu a jejich datum dostupnosti.

Sdělení: Označuje sdělení příslušná k produktu; podrobnosti viz oddíl Sdělení v dokumentu [Univerzální licenční podmínky](#).

Program Online Subscription (OSP): Produkt je k dispozici v programu Online Subscription.

Skupina produktů: Označuje seskupení produktů, ke kterému produkt náleží, pro účely určení slev při stanovení cen. Existují tři kategorie produktů; aplikace, server a systém.

Licenční podmínky specifické pro produkty: Označuje, že podmínky a ujednání specifické pro produkty, kterými se řídí nasazení a použití produktu, jsou zahrnuty pod tabulkou Užívací práva.

Propagační akce: Uvádí, že časově omezené nabídky se vztahují na produkt popsany v [příloze F](#) – Propagační akce.

Výjimka pro oprávněné uživatele: Výjimka platná pro uživatele, kteří přistupují k produktům výhradně v rámci jedné z těchto licencí. Tito uživatelé se nezapočítávají mezi oprávněné uživatele v rámci multilicenční smlouvy zákazníka, a to bez ohledu na opačná ustanovení v takové smlouvě.

Nárok na snížení: Služba online pro zákazníka, který má prováděcí smlouvu Enterprise, Enterprise Subscription, Microsoft Azure nebo Enrollment for Education Solutions, může oznamovat omezení licencí nebo přiděleného ročního závazku.

Nárok na snížení (SCE): Produkty, pro které může zákazník s prováděcí smlouvou Server a Cloud hlásit omezení licencí k odběru nebo budoucího přiděleného ročního závazku po 12 po sobě jdoucích měsících.

Práva pro roaming: Výhoda SA umožňující [primárnímu uživateli licencovaného zařízení](#) používat určitá práva k přístupu a používání. [Primární uživatel](#) může použít [kvalifikující zařízení třetí strany](#) pro (i) vzdálený přístup a použití povolených instancí nebo kopií softwaru běžícího na [serverech](#) vyhrazených k použití zákazníkem, (ii) lokální použití povolené instance nebo kopie ve [virtuálním prostředí OSE](#) nebo (iii) lokální přístup k povolené instanci nebo kopii softwaru na USB disku prostřednictvím funkce Windows to Go, avšak vždy pouze pro účely související s prací, když uživatel není v prostorách zákazníka. Žádný jiný uživatel nesmí používat software současně v rámci stejné [licence](#). Bez ohledu na jakákoli ustanovení opačného významu, která mohou být uvedena v multilicenční smlouvě zákazníka, nepatří ke kvalifikovaným počítačům a zařízením žádné kvalifikující zařízení třetí strany, ze kterého uživatelé zákazníka přistupují k softwaru a jakýmkoli (jiným) produktům Enterprise za účelem jejich použití pouze na základě práv k roamingu.

Práva odpovídající krytí SA: [Licence na odběr](#) softwaru získané na základě prováděcí smlouvy Server and Cloud nebo smlouvy Microsoft Products and Services poskytují stejná práva a výhody krytí SA během doby odběru jako [licence](#) s krytím SA.

Vlastní hostování: Výhoda SA, která umožňuje použití produktů pro účely podmíněného hostování; podrobnosti viz oddíl Servery – Aplikace s vlastním hostováním v [příloze B](#) – Software Assurance.

Skupina výhod SA: Označuje kategorii produktu pro účely určení výhod SA široce uplatňovaných pro tuto skupinu produktů, jak je uvedeno na seznamu v [příloze B](#) – Software Assurance.

Výhody při užívání studenty: Volba pro instituce, které si licencují kvalifikující produkt pro počet v rámci celé organizace, k licencování produktu k použití studenty v poměru 1:15 nebo 1:40 studenti: **kvalifikovaný uživatel vzdělávání** nebo **znalostní pracovník** (nebo člen pedagogického sboru/zaměstnanec) bez dalších nákladů. Kvalifikující produkty a produkty, které mají nárok na výhodu pro použití studenty, a příslušné poměry jsou uvedeny v [příloze H – Výhody použití studenty a akademické programy](#). Takovéto studentské licence nelze započítat do požadovaných počtů minimální objednávky. Používání studenty podléhá licenčním podmínkám pro produkty licencované v rámci výhody použití studenty. Právo na užívání produktů v rámci výhody při užívání studenty vyprší, není-li student již spojen s institucí.

Sada: Produkt, který zahrnuje komponenty, jež jsou také licencovány samostatně. Sada je licencována v rámci jedné licence, která je přiřazena jednomu uživateli nebo zařízení a umožňuje používání všech komponent sady na jednom zařízení nebo jediným uživatelem, kterému je přiřazena. Komponenty sady nelze oddělit a používat na oddělených zařízeních nebo oddělenými uživateli.

Nárok na aktualizaci: Licence k odběru služeb online, které může zákazník se smlouvou Enterprise nebo Enterprise Subscription objednat prostřednictvím procesu aktualizace nebo výroční objednávky namísto měsíční objednávky.

Sleva UTD: Sleva Up-to-Date je sleva dostupná pro zákazníky programu Open Value Subscription, kteří si objednávají licence pro produkty během prvního roku smlouvy, pokud mají licenci pro odpovídající kvalifikující produkt.

[Obsah](#) / [Slovník](#) / [Index](#)

Hodnoty buněk

Hodnoty buněk se používají v tabulce dostupnosti programu v každém záznamu produktu k označení způsobu, jakým je produkt nabízen v jednotlivých programech. Smlouvy o multilicenčním programu definují tyto typy nabídek.

A = Dodatečný produkt: Produkt je nabízen jako dodatečný produkt.

AO = Dodatečný produkt v rámci celé organizace: Produkt je nabízen jako dodatečný produkt a je nutné jej objednat v rámci celé organizace.

AF = Dodatečný produkt, pedagogický sbor a zaměstnanci: Tento produkt je nabízen jako dodatečný produkt pro program School a musí být licencován na úrovni organizace a zahrnovat celý pedagogický sbor a zaměstnance.

AP = Dodatečný produkt v EES 2017: Tento produkt je nabízen jako dodatečný produkt pro prováděcí smlouvu Enrollment for Education Solutions (s datem publikování od října 2017 včetně).

AS = Dodatečný produkt pro program School: Produkt je nabízen jako dodatečný produkt pouze pro program School.

E = Produkt Enterprise: Produkt je nabízen jako produkt Enterprise, ale nikoliv jako produkt pro stolní počítače.

ED = Education Desktop: Produkt je nabízen jako vzdělávací produkt počítačové platformy se sadou Enterprise CAL nebo Core CAL na základě prováděcí smlouvy Enrollment for Education Solutions (s datem publikování před 27. říjnem 2017) a smlouvy Open Value Subscription – řešení ve vzdělávání a musí být licencován v rámci celé organizace a zahrnovat všechny pedagogy a zaměstnance.

EO = Služby online Enterprise: Služba online je nabízena jako služba online Enterprise nebo platformová služba online a splňuje požadavky produktu Enterprise. EO pro sady Core CAL a Enterprise CAL vyžaduje příslušný produkt CAL Suite Bridge.

EP = produkt vzdělávací platformy: Produkt je nabízen jako produkt počítačové platformy na základě smlouvy Enrollment for Education Solutions (s datem publikování v říjnu 2017 nebo později) a musí být licencován v rámci celé organizace a zahrnovat všechny **kvalifikované uživatele vzdělávání** nebo **znalostní pracovníky** nebo celý počet studentů.

OM = minimální množství programu Open: Každá licence se pro účely minimální úvodní objednávky v programech Open License a Open Value počítá výhradně jako pět licencí.

OW = Celopodniková možnost: K dispozici pouze v rámci celopodnikové možnosti.

P = Necelopodniková možnost v programu Open Value: Produkt je nabízen na necelopodnikové bázi v programu Open Value.

S = Nabídka student pouze pro program School: Produkt je nabízen v rámci nabídky Student pouze v programu School a musí být objednan pro celý počet studentů.

SD = Produkt počítačové platformy School: Produkt je nabízen jako produkt počítačové platformy pro program School buď se sadou Enterprise CAL, nebo Core CAL v rámci programu School. AD se počítá jako tři jednotky.

ST = Nabídka Student: Produkt je nabízen v rámci nabídky Student, musí být objednan pro celý počet studentů.

SP = Produkt Server and Tools: Produkt je nabízen jako produkt Server and Tools v rámci prováděcí smlouvy Server and Cloud.

UC = Komunitní cloudová služba státní správy USA: Služba online je nabízena jako služba Government Community Cloud (pouze v USA). Informace o dostupnosti UC pro sady služeb online naleznete v tabulce dostupnosti programů pro každou ze součástí sady.

[Obsah](#) / [Slovník](#) / [Index](#)

Záhlaví sloupců

Záhlaví sloupců se zobrazují v tabulce dostupnosti produktů pro každý záznam produktu a uspořádávají informace o dostupnosti programu podle programu, typu nabídky, bodů a dat dostupnosti.

CSP = Smlouva Microsoft Cloud: Smlouva Microsoft Cloud se používá v programu Cloud Solution Provider.

DA = Datum dostupnosti: Datum, ke kterému je produkt poprvé k dispozici, ve formátu měsíc/rok. V případě softwaru se jedná o dřívější z dat, ke kterému společnost Microsoft zpřístupní licence k objednání nebo stažení z centra VLSC (Volume Licensing Services Center).

EA/EAS = Smlouva Enterprise a Enterprise Subscription: Zahrnuje prováděcí smlouvy Enterprise a Enterprise Subscription, včetně prováděcí smlouvy Server Cloud.

EES = Enrollment for Education Solutions: Zahrnuje prováděcí smlouvy Enrollment for Education Solutions a School Enrollment v rámci smlouvy Campus a School (CASA).

L = Licence: Bodová hodnota určená pro uvedenou licenci k softwaru. Je-li bodová hodnota v závorce, jde o hodnotu pro CASA.

L/SA = Licence a krytí Software Assurance: Bodová hodnota určená, když je k zakoupení současně nabízena licence a krytí Software Assurance.

MPSA = Microsoft Products and Services Agreement.

OL = Open License: Open License zahrnuje programy Open License, Open License for Academic, Open License for Government a Open License for Charity, jsou-li k dispozici.

OV/OVS = Open Value a Open Value Subscription: Zahrnuje programy Open Value, Open Value Subscription, Open Value for Government a Open Value Subscription for Government.

OVS-ES = Smlouva Open Value Subscription – řešení ve vzdělávání.

Bod = Hodnota přiřazená produktu používaná k výpočtu cenového stupně v rámci multilicenčního programu, která se vztahuje na multilicenční smlouvu zákazníka.

SA = Software Assurance: Bodová hodnota určená, když je pro uvedený software nabízeno krytí Software Assurance.

S/S+ = Select a Select Plus: Zahrnuje také smlouvy Select for Academic, Select Plus for Academic, Select for Government a Select Plus for Government.

[Obsah](#) / [Slovník](#) / [Index](#)

Definice

Akademický program znamená nákupní účet v programu Academic v rámci MPSA, licenčního programu Academic Select, Select Plus for Academic, smlouvy Campus and School nebo smlouvy Open Value Subscription – řešení ve vzdělávání.

Doplňek znamená licenci, která je zakoupena (nebo přidružena) navíc k předtím pořízené kvalifikující licenci (nebo sadě kvalifikujících licencí). Licence k doplňku je přidělena jednomu oprávněnému uživateli (jak je definováno v prováděcí smlouvě zákazníka) nebo stejnému serveru či zařízení jako kvalifikující licence. Pro jakoukoli licenci na odběr doplňku na základě počtu uživatelů, která není uvedena samostatně v podmínkách služeb online, platí licenční podmínky platné pro plnou licenci na odběr na základě počtu uživatelů pro stejnou službu.

Další licence CAL představují licence **CAL**, které musí být užívány ve spojení se základní licencí **CAL**.

Další licence pro externí připojení (External Connector License) představují **licence pro externí připojení** (External Connector License), které musí být použity ve spojení se základní **licencí pro externí připojení**.

CAL označuje licenci pro klientský přístup, která může být dle potřeby přidělena uživatelem nebo zařízením. Licence CAL uživatele umožňuje přístup k odpovídající verzi serverového softwaru nebo dřívějším verzím serverového softwaru z libovolného zařízení nebo od libovolného uživatele. Licence CAL zařízení umožňuje přístup k odpovídajícím verzím serverového softwaru nebo dřívějším verzím serverového softwaru z jednoho zařízení nebo od libovolného uživatele. Licence CAL umožňují přístup pouze k serverovému softwaru provozovanému na serverech licencovaných zákazníkem.

Licence ekvivalentní licenci CAL označuje **licenci na bázi předplatného** nebo **licenci pro externí připojení** (External Connector License) označenou v tabulce přístupu k serverovému softwaru produktu, licenci pro externí připojení (External Connector License) nebo sadu **CAL** či **SL**, jak je označeno v tabulce licencí ekvivalentních k licenci CAL, **příloha A**, jak je uplatněno. Sada CAL je licence ekvivalentní k licenci CAL, pouze pokud si zákazník zakoupil **licenci** po datu dostupnosti serverového produktu nebo pokud měl zákazník aktivní krytí Software Assurance od data dostupnosti.

Klientské prostředí OSE je **prostředí OSE**, ve kterém je spuštěn operační systém klienta.

Clusterované aplikace HPC označují aplikace pro řešení náročných počítačových úloh, které řeší složité výpočetní problémy nebo paralelně množinu úze souvisejících výpočetních problémů. Clusterované aplikace HPC rozdělují výpočetně náročný problém na množinu úloh a úkolů, které jsou koordinovány plánovačem úloh poskytovaným například produktem Microsoft HPC Pack nebo podobným typem middleware HPC, který tyto úlohy distribuuje paralelně mezi jeden nebo více počítačů pracujících v clusteru HPC.

Uzel clusteru je zařízení určené k provozování **clusterovaných aplikací HPC** nebo poskytuje služby plánování úloh pro **clusterované aplikace HPC**.

Jádrový koeficient je číselná hodnota přidružená k určitému **fyzickému procesoru** za účelem určení počtu licencí potřebných k licencování všech **fyzických jader** na **serveru**.

Uzel pro Cycle Harvesting označuje zařízení, které není určeno k provozování **clusterovaných aplikací HPC** (Viz oddíl Clusterované aplikace HPC) ani služeb plánování úloh pro **clusterované aplikace HPC**.

Kvalifikovaný uživatel vzdělávání znamená jakéhokoli zaměstnance nebo dodavatele (kromě studentů), kteří mají přístup k platformovému produktu nebo platformový produkt používají ve prospěch instituce.

Řešení Embedded Unified znamená obchodní aplikaci vyvinutou prodejcem zákazníkovi, ke které prodejce zákazníkovi poskytuje licenci a která rozšiřuje Embedded produkt s licencí na odběr o zásadní a primární funkce.

Licence pro externí připojení (External Connector License) označuje licenci přiřazenou k **serveru** vyhrazenou k využití zákazníkem, která umožňuje **externím uživatelům** přístup k odpovídající verzi serverového softwaru nebo předchozím verzím serverového softwaru.

Termín **externí uživatelé** označuje uživatele, kteří nejsou zaměstnanci, smluvními dodavateli pracujícími u zákazníka ani zástupci pracujícími u zákazníka nebo jeho afilací.

Government Community Cloud (pouze v USA) označuje služby online, které jsou dostupné výhradně pro komunitu. Uživací práva pro cloudové služby komunity státní správy jsou ekvivalentní uživatelským právům standardních ekvivalentů pro více klientů, není-li uvedeno jinak. Kvalifikující služby online jsou nabízeny jako cloudové služby pro komunitu státní správy a cloudové služby pro komunitu mimo státní správu. Zákazníci mohou být zajištěni v rámci jedné, nebo druhé komunity, ale nikoli pro obě možnosti. Služby online určené pro cloudovou komunitu pro státní správu nesmějí být nasazeny ve stejné doméně jako konkrétní služby cloudové komunity mimo státní správu.

„Absolvujícím studentem“ se rozumí student, který (1) dokončil ve škole či vzdělávací instituci v rámci organizace stupeň nebo úroveň kvalifikující takového studenta pro zápis na vysokou školu nebo univerzitu, nebo (2) získal diplom vysoké školy či univerzity v rámci organizace.

Hardwarové vlákno znamená buď **fyzické jádro**, nebo hypervlákno u **fyzického procesoru**.

Pracovní zatížení HPC (High Performance Computing) označuje zatížení, při kterém je serverový software spuštěn na **uzlu clusteru** a užívá se ve spojení s jiným softwarem jen v případě potřeby povolení správy zabezpečení, ukládání, zlepšování výkonu a správy systémů v **uzlu clusteru** za účelem podpory aplikací **HTC v prostředí clusterů**.

Instance označuje bitovou kopii softwaru, kterou vytvoříte spuštěním instalačního programu softwaru, provedením instalačního postupu nebo duplikováním existující **instance**.

Znalostní pracovník označuje kteréhokoli zaměstnance (včetně studentského zaměstnance), dodavatele nebo dobrovolníka pracujícího v instituci nebo pro instituci, který používá produkt nebo kvalifikované zařízení ve prospěch instituce nebo v rámci vztahu uživatele s institucí. Tato definice nezahrnuje uživatele žádného produktu označeného v podmínkách produktu vyňatého z definice znalostního pracovníka.

Licence znamená právo na stahování, instalaci a užívání produktu a na přístup k němu.

Licencované zařízení označuje jednotlivý fyzický hardwarový systém, kterému je přidělena licence. Pro účely této definice je hardwarový oddíl nebo server blade považován za samostatné zařízení.

Partner s právy License Mobility poskytovanými prostřednictvím Software Assurance označuje subjekt označený na adrese <http://www.microsoft.com/licensing/software-assurance/license-mobility.aspx> a autorizovaný společností Microsoft k tomu aby hostil software zákazníků na sdílených serverech.

Licencovaný server označuje jednotlivý **server** vyhrazený k využití zákazníkem, kterému je přidělena **licence**. Pro účely této definice je hardwarový oddíl nebo server blade považován za samostatný server.

Licencovaný uživatel označuje jednotlivého uživatele, kterému je přidělena **licence**.

Licence pro správu (ML) označuje licenci umožňující správu jednoho nebo více **prostředí OSE** odpovídající verzí serverového softwaru nebo předchozí verzí serverového softwaru. Existují dvě kategorie licencí pro správu: licence pro správu serveru a licence pro správu klienta. Existují tři typy licencí pro správu klienta: uživatel, OSE a zařízení. Licence pro správu uživatelů umožňuje správu libovolného **prostředí OSE**, ke kterému přistupuje jeden uživatel. Licence pro správu OSE zajišťuje správu jednoho **prostředí OSE**, ke kterému přistupuje libovolný uživatel. Licence pro správu zařízení (Core CAL nebo Enterprise CAL) umožňuje správu libovolného **prostředí OSE** na jednom zařízení.

Licence ekvivalentní licenci pro správu označuje licenci na bázi předplatného označenou v tabulce „Licence pro správu“ produktu nebo sadu **CAL** či **SL**, označenou v tabulce licencí ekvivalentních k licenci pro správu, **příloha A**, jak je uplatněno. Sada **CAL** je licence ekvivalentní k licenci pro správu, pouze pokud zákazník zakoupil licenci po datu dostupnosti serverového produktu nebo pokud měl zákazník k datu dostupnosti aktivní krytí Software Assurance.

Správa prostředí OSE označuje vyžádání nebo získání dat, konfiguraci nebo poskytnutí pokynů k hardwaru nebo softwaru, které přímo nebo nepřímo souvisí s prostředím **OSE**. Nezahrnuje zjišťování přítomnosti zařízení nebo prostředí **OSE**.

Prostředí operačního systému (OSE) označuje celou instanci operačního systému nebo jeho část nebo celou instanci virtuálního (či jinak emulovaného) operačního systému, který umožňuje samostatnou identitu počítače (název primárního počítače nebo podobný jedinečný identifikátor) nebo samostatná práva pro správu a instance aplikací (jsou-li k dispozici) konfigurovaných ke spuštění instance operačního systému nebo jeho částí uvedených výše. Fyzický hardwarový systém má jedno **fyzické prostředí OSE** a jedno nebo několik **virtuálních prostředí OSE**.

Fyzické jádro je jádro **fyzického procesoru**.

Fyzické prostředí OSE označuje **prostředí OSE**, které je konfigurováno pro spuštění přímo v systému fyzického hardwaru. Instance operačního systému použitá ke spuštění softwaru pro virtualizaci hardwaru nebo k poskytování služeb virtualizace hardwaru je považována za součást **fyzického prostředí OSE**.

Fyzický procesor je procesorem v systému fyzického hardwaru.

Primární uživatel označuje uživatele, který **licencované zařízení** používá více než 50 % času v jakémkoli 90denním období.

Produkční prostředí znamená jakékoli fyzické nebo virtuální prostředí OSE, ve kterém jsou spuštěny produkční funkce nebo které přistupuje k produkčním datům, nebo **fyzické prostředí OSE**, které hostuje jedno nebo více **virtuálních prostředí OSE**, ve kterých jsou spuštěny produkční funkce nebo která přistupují k produkčním datům.

Kvalifikující zařízení třetí strany je zařízení, které není řízeno, ať už přímo nebo nepřímo, zákazníkem ani jeho afilacemi (např. veřejný kiosk třetí strany).

Spuštěná instance znamená **instanci** softwaru, která je zavedena do paměti a pro kterou byla spuštěna jedna nebo několik instrukcí. (Zákazník provede „spuštění instance“ softwaru zavedením instance do paměti a spuštěním jedné nebo několika jejích instrukcí.) Jakmile je instance spuštěna, považuje se za spuštěnou (bez ohledu na to, zda jsou její instrukce dále prováděny) až do okamžiku jejího odstranění z paměti.

SL označuje **licenci** na bázi předplatného umožňující přístup k softwaru nebo hostované službě po definovanou dobu.

Server je systém fyzického hardwaru, v němž je možné spustit serverový software.

Serverová farma je jednoduché datové centrum nebo dvě datová centra, která jsou fyzicky umístěná buďto v časových pásmech, mezi kterými je rozdíl maximálně čtyři hodiny, anebo v rámci EU nebo EFTA. Datové středisko je možné přesunout z jedné serverové farmy na jinou, ne však krátkodobě. (EU je Evropská unie a EFTA je Evropské sdružení volného obchodu).

Přestup na vyšší edici znamená licenci zakoupenou jako doplněk (a přiřazenou) k předtím pořízené základní licenci. Pro jakoukoli licenci pro přestup na vyšší edici na základě počtu uživatelů, která není uvedena samostatně v podmínkách služeb online, platí licenční podmínky platné pro ekvivalentní plnou licenci na odběr na základě počtu uživatelů.

Student označuje jakoukoli osobu zaregistrovanou v akademické instituci, která je členem organizace instituce a studuje denní nebo kombinovaný program.

Kvalifikované zařízení studenta označuje kvalifikované zařízení, které je ve vlastnictví, v pronájmu nebo pod správou studenta, případně které je ve vlastnictví, v pronájmu nebo pod vlastnictvím organizace a je přiřazeno pro individuální, výhradní užívání studentem.

Virtuální jádro je jednotka výpočetního výkonu ve virtuálním hardwarovém systému. Virtuální jádro je virtuální reprezentace jednoho nebo více hardwarových vláken.

Virtuální prostředí OSE označuje **prostředí OSE**, které je konfigurováno pro spuštění přímo v systému virtuálního hardwaru.

Webová úloha (označovaná také pojmem „internetová webová řešení“) jsou veřejně přístupné webové stránky, webové servery, webové aplikace, webové služby anebo poštovní služby využívající protokol POP3. Pro objasnění: přístup k obsahu, informacím a aplikacím, jež poskytuje software v rámci internetového webového řešení, není omezen na zaměstnance zákazníka ani na zaměstnance jeho afilací.

Software internetových webových řešení se používá ke spuštění:

- software webového serveru (například MIIS – Microsoft Internet Information Services) a agenty správy či zabezpečení (například agent SCOM – System Center Operations Manager);
- software databázového stroje (například Microsoft SQL Server) výlučně pro podporu internetových webových řešení; nebo
- službu DNS (Domain Name System) pro poskytování překladu internetových názvů na adresy IP, pokud nejde o jedinou funkci této instance softwaru.

Kontejner Windows Server s izolací Hyper-V (dříve známé jako Kontejner Hyper-V) je kontejnerová technologie v produktu Windows Server, která využívá prostředí virtuálního operačního systému k hostování jednoho nebo více kontejnerů produktu Windows Server. Každá instance Hyper-V isolation používaná k hostování jednoho nebo více kontejnerů produktu Windows Server je považována za jedno **virtuální prostředí OSE**.

Kontejner Windows Server bez izolace Hyper-V (dříve Kontejner Windows Server) je funkce softwaru Windows Server.

Softwarové komponenty Windows označují komponenty softwaru Windows zahrnuté do produktu. Jedná se o platformu Microsoft .NET Framework, software Microsoft Data Access Components, PowerShell a určité knihovny .dlls související s technologií Microsoft Build, Windows Identity Foundation, Windows Library for JavaScript, Debghelp.dll a Web Deploy.

Příloha A – Licence ekvivalentní k licenci CAL/ML

Práva na přístup k serverovému softwaru provozovanému na [licencovaných serverech](#) zákazníka nebo [správě prostředí OSE](#) jsou k dispozici v rámci sad [licenci CAL](#) a [licenci na odběr](#) služeb online. Je-li některá buňka v řádku serveru vyznačena modře, sada [CAL](#) nebo [licence na odběr](#) tomto sloupci splňuje požadavek [licence](#) pro přístup k základním nebo rozšiřujícím funkcím [serverového](#) produktu (nebo jejich správu). Sady [CAL](#) musí být zakoupeny po datu dostupnosti produktu nebo musí mít k tomuto datu aktivní krytí SA, tak aby splňovaly požadavky k přístupu pro aktuální verzi [serverového](#) produktu.

Servery	Office 365 Enterprise/Education			Core CAL					Enterprise CAL					Enterprise Mobility + Security		Microsoft 365 Education			Microsoft 365			Dynamics 365 Enterprise		
	E1	E/A3	E/A5	Sada	Bridge O365	Bridge Intune	Bridge O365 + Intune	Bridge EMS	Sada	Bridge O365	Bridge Intune	Bridge O365 + Intune	Bridge EMS	E3	E5	A3 s licenci Core CAL	A3	A5	F1	E3	E5	Custom Eng	Unions	Plán
Exchange Server 2019 Standard																								
Základní																								
Dodatečné																								
Exchange Server 2019 Enterprise																								
Základní																								
Dodatečné																								
SharePoint Server 2019																								
Základní																								
Dodatečné																								
Microsoft Audit a Control Management Server 2013																								
Základní																								
Skype for Business Server 2019																								
Základní																								
Dodatečné(Ent)																								
Dodatečné(PI)																								
Windows MultiPoint Server 2016 Premium (pouze pro akademické zákazníky)																								
Základní																								
Dodatečné																								
Windows Server 2019 Standard																								
Základní																								
Dodatečné(RMS)																								
Dodatečné(MIM)																								
Windows Server 2019 Data Center																								
Základní																								
Dodatečné(RMS)																								
Dodatečné(MIM)																								
Advanced Threat Analytics 2016																								
Správa																								
System Center Configuration Manager 1606																								
Správa																								
System Center Endpoint Protection 1606																								
Správa																								
Microsoft Dynamics 365 On-premises Server																								
Prodej																								
Zákaznická podpora																								

Microsoft Dynamics 365 On-premises Operations Server

[Operace](#)

Poznámka: Poznámka: Office 365 A1, Microsoft 365 A1 a Office 365 Nonprofit E1 nesplňuje licenční požadavky pro přístup k produktům uvedeným v této tabulce (nebo jejich správu). S výjimkou produktů Advanced Threat Analytics 2016 a System Center Configuration Manager 1606 uživatelé licencovaní prostřednictvím výhod při užití studenty nesplňují licenční požadavek na přístup k produktům v této tabulce (ani jejich správu). Licence pro sadu Enterprise CAL Suite s aktivním krytím SA poskytuje práva ekvivalentní k Data Loss Prevention a Exchange Online Protection.

Příloha B – Software Assurance

Zakoupení krytí Software Assurance

Zákazník si může při nákupu krytí SA zvolit ze tří různých úrovní závazku, které se u jednotlivých programů liší. Zákazník se může:

1. Zavázat k připojení krytí SA ke všem platformovým produktům.
2. Zavázat k připojení krytí SA ke všem nákupům v rámci konkrétní kategorie produktů (aplikace, systémy nebo servery), což se označuje jako členství v Software Assurance (SAM).
3. Rozhodnout zakoupit krytí SA pro jednotlivé produkty bez přijetí závazku rozšířit krytí SA na ostatní produkty.

Krytí SA je nutné pořídit v okamžiku pořízení licence nebo prodloužení stávajícího období krytí SA. Není-li uvedeno jinak, pro krytí SA se kvalifikují pouze licence pro nejnovější verzi produktu. V případě převodu časově neomezených licencí může nabyvatel získat krytí SA pro tyto převedené licence do 30 dní od data převodu, a to za předpokladu, že převádějící osoba udržovala pro licence do data převodu aktivní krytí SA.

Zákazníci mohou krytí SA pro určité licence zakoupit z prodejního kanálu (verze pro koncový prodej) nebo od výrobce originálních dílů do 90 dní od data nákupu podle popisu v tabulce níže. V rámci programu Open Value se tato možnost vztahuje pouze na produkty s necelopodnikovou / celopodnikovou možností. V rámci smluv Enterprise platí jen pro dodatečné produkty. Zákazníci, kteří vyžadují krytí SA pro licenci OEM nebo maloobchodní licenci, mohou kdykoli nainstalovat a používat software multilicenčního programu pro aktuální verzi.

Skupina	Kompletní zabalené produkty	OEM	Programy
Skupina aplikací	Není relevantní	Krytí SA je dostupné, pouze jak je naznačeno níže	Platí pro smlouvy Open License, MPSA, Select, Select Plus a na necelopodnikové produkty v rámci Open Value a doplňkové produkty v rámci smluv Enterprise. Nevztahuje se na produkty Enterprise na základě smluv Open Value a Enterprise.
Skupina serverů	SA je k dispozici	SA je k dispozici	

Zákazníci, kteří získají produkt Microsoft Office Professional 2016 nebo 2019 od prodejce OEM, mohou získat krytí SA pro Microsoft Office Standard 2019 v rámci programů Open License, Select a Select Plus a v rámci programu Open Value pro necelopodnikovou možnost, a to do 90 dní od data nákupu od prodejce OEM.

Zákazníci, kteří získají produkt Windows Server 2016 od dodavatele OEM před 31. prosincem 2019, mohou získat krytí SA pro produkt Windows Server během 90 dnů od data zakoupení licence OEM.

Zákazníci se smlouvou Enterprise, kteří byli převedeni do služby online nebo si zakoupili licenci na odběr z krytí Software Assurance namísto prodloužení krytí Software Assurance, mohou znovu připojit krytí Software Assurance k licenci v datum výročí nebo při obnovení bez nutnosti zakoupit novou licenci. Krytí Software Assurance musí být objednáno pro tuto licenci na zbytek doby účinnosti prováděcí smlouvy. Krytí Software Assurance nesmí překročit počet časově neomezených licencí, pro něž bylo krytí Software Assurance aktuálně platné v okamžiku jakéhokoli předchozího převodu nebo prodloužení, a nesmí být znovu připojeno k převáděným licencím.

[Obsah](#) / [Slovník](#) / [Index](#)

Prodloužení krytí Software Assurance

Prodloužení krytí v rámci stejné smlouvy

Podmínky prodloužení krytí SA v rámci stejné smlouvy k programu, na základě které bylo původně objednáno, jsou obsaženy v multilicenčních smlouvách zákazníka. Pokud krytí SA zatím nevypršelo, zákazníci si je mohou prodloužit bez nutnosti současně objednat licenci. Pro uvedené konkrétní programy dále platí tyto podmínky:

Open License

Platnost krytí SA objednaného na základě autorizačního čísla Open Licence uplyne po uplynutí platnosti takového čísla. Zákazník, který chce krytí SA prodloužit, musí předložit prodlužovací objednávku ve lhůtě 90 dnů od data uplynutí doby účinnosti autorizačního čísla.

Smlouva Enterprise

Pokud zákazníci chtějí prodloužit krytí SA v rámci stejné prováděcí smlouvy a smlouvy Enterprise, musí podepsat novou prováděcí smlouvu a smlouvu Enterprise s platností od roku 2011 dále (pokud tak zatím neučinili) a musí předložit prodlužovací objednávku pro krytí SA (jak se uplatňuje) pro 1) všechny produkty Enterprise, aplikační platformové produkty, produkty Core Infrastructure a dodatečné produkty, které si přejí prodloužit, a 2) služby online využívané pro transakce (pokud se uplatňuje).

Enrollment for Application Platform

Zákazníci EAP, kteří dříve odložili licence prostřednictvím předchozích licenčních jednotek SKU pro krytí SA, si musí před prodloužením krytí SA své licence nejdříve vykoupení.

Prodloužení krytí v rámci samostatné smlouvy

Zákazník může prodloužit krytí SA pro jakýkoli produkt, pokud získal časově neomezenou licenci a krytí SA pro daný produkt v rámci předchozí smlouvy ve stejném multilicenčním programu, a 1) nová prováděcí smlouva ke smlouvě nebo objednávka (MPSA) zákazníka musí nabývat účinnosti nejpozději v den následující po datu uplynutí doby účinnosti předchozí smlouvy nebo prováděcí smlouvy a 2) prodlužovací objednávka pro krytí SA musí být provedena před uplynutím doby účinnosti předchozího krytí SA, pokud takové krytí není prodlouženo ze smlouvy Open License. V takovém případě mají zákazníci na zadání objednávky 90 dní od uplynutí doby účinnosti.

Zákazník může také prodloužit krytí SA z jednoho multilicenčního programu do jiného multilicenčního programu. V případě produktů Enterprise původně zakoupených v rámci programu s požadavkem pokrytí celé společnosti tato výjimka platí, pouze pokud zákazník prodlužuje krytí SA do MPSA nebo programu s požadavkem pokrytí celé společnosti pro produkty Enterprise. Pro verze smlouvy z roku 2008 a starší platí, že pokud je krytí prodlouženo do 30 dní (90 dní v případě prodlužování z programu Open License), bude se předpokládat, že zákazníci mají krytí SA během období mezi uplynutím doby účinnosti krytí SA a zahájením nového pokrytí.

Prodloužení krytí Software Assurance pro licence pro klientský přístup (CAL) a licence pro správu (ML)

Přechod mezi licencemi CAL na uživatele a na zařízení: Zákazníci, kteří si prodlužují krytí SA pro licence CAL, mohou přejít mezi možnostmi na uživatele a na zařízení. Tento přechod nemění edici licence CAL (tj. Standard na Enterprise).

Přechod mezi licencemi ML pro uživatele a klienta prostředí OSE: Zákazníci, kteří si prodlužují krytí SA pro klientské licence CAL, mohou přejít mezi možnostmi na uživatele a na prostředí OSE.

[Obsah](#) / [Slovník](#) / [Index](#)

Licence na migraci v případě ukončených produktů nebo produktů s ukončenou životností

Zde použitý pojem „**kvalifikující licence**“ označuje licenci s krytím SA k uvedenému datu a pro produkt uvedený v záznamu produktu, který odkazuje na tento oddíl.

Zde použitý pojem „**licence na migraci**“ označuje práva udělená v záznamu produktu, který odkazuje na tento oddíl.

Není-li v záznamu produktu uvedeno jinak:

- Zákazník může upgradovat a používat software v rámci licence na migraci namísto softwaru zahrnutého do kvalifikující licence. Zákazník však nesmí software používat současně v rámci obou licencí.
- Licence na migraci jsou udělovány v poměru 1:1 pro každou kvalifikující licenci zákazníka.
- Pokud zákazník získal časově neomezená práva na používání softwaru v rámci kvalifikující licence, práva na užívání softwaru získaná v rámci licence na migraci jsou také časově neomezená. V opačném případě platnost práv získaných v rámci licence na migraci vyprší s vypršením platnosti základní kvalifikující licence.
- Po uplynutí doby účinnosti krytí SA na kvalifikující licenci může zákazník získat krytí SA pro stejnou verzi a edici produktu zahrnutého do licence na migraci, a to bez nutnosti nejdříve získat samostatné nové licence. Tato možnost se nevztahuje na zákazníky, kteří si kupují licence v rámci programů odběru (např. smluv Enterprise Subscription nebo Open Value Subscription).
- Zákazník nesmí licence na migraci převádět odděleně od kvalifikujících licencí.
- Následně získané licence pro stejný ukončený produkt v rámci stejného období účinnosti prováděcí smlouvy na základě prováděcí smlouvy nebo smlouvy Enterprise Subscription, Open Value Subscription nebo Enrollment for Education Solutions v rámci naplánovaného aktualizacího procesu zákazníka jsou pro účely poskytnutí licence také kvalifikujícími licencemi. Krytí pro produkty v rámci smluv k odběru musí být nepetržitě.

[Obsah](#) / [Slovník](#) / [Index](#)

Výhody Software Assurance

Většina výhod krytí SA je dostupná v rámci každé skupiny produktů, jak je popsáno v tabulce níže. Aktivní krytí SA pro libovolný kvalifikující produkt opravňuje zákazníka k využití výhod zobrazených v tabulce níže. Některé výhody jsou udělovány na základě výdajů za krytí SA zákazníka pro danou sadu kvalifikujících produktů v rámci kategorie. Pro tyto účely výraz „výdaje za krytí SA“ neznamenají doslova utracené dolary zákazníka, ale jedná se o vyjádření výdajů zákazníka za krytí SA pro tyto produkty v rámci registrace Select nebo prováděcí smlouvy Enterprise, Select Plus či smlouvy Open (například nákupy pouze krytí SA a nákupy komponenty SA v rámci L&SA). Pro zákazníky v rámci programů odběru se jedná o vyjádření odhadu celkové částky v dolarech, kterou zákazník vynaložil za licencování těchto produktů v rámci své prováděcí smlouvy nebo smlouvy. Čerpání určitých výhod vyžaduje členství Software Assurance („SAM“). Není-li níže nebo v záznamech produktu uvedeno jinak, přístup zákazníka a jeho práva na využívání výhod krytí SA obecně vyprší po uplynutí doby účinnosti jeho krytí SA. Výhody se mohou kdykoli a bez předchozího upozornění změnit a jejich poskytování může být ukončeno. Dostupnost výhod se pro různé programy, regiony, možnosti dodávek a jazyky liší.

Výhody	Skupina aplikací	Skupina systémů	Skupina serverů
Práva k nové verzi	X	X	X
Office Online, server Office Online	X		
Služby plánování	X		X
Program ESLP (Enterprise Source Licensing Program)		X	

Enterprise Sideloadig		X	
Windows Thin PC		X	
Microsoft Desktop Optimization Pack (MDOP)		X	
Přístup k Windows Virtual Desktop (VDA)		X	
Poukázky na školení	X	X	
Program domácího používání	X		
Nepřetržitá podpora řešení problémů	X	X	X
Microsoft Dynamics CustomerSource			X
Licence pro přestup na vyšší edici	X		X
Servery – práva na obnovení při zhroutilí			X
Přenositelnost licencí			X
Servery – aplikace s vlastním hostitelem			X
Práva k nákupu doplňku krytí SA na uživatele		X	
Funkce Windows to Go		X	
Práva k virtualizaci pro licencované stolní počítače s licencovaným systémem Windows a Windows Embedded		X	

Práva k nové verzi

Zákazník může provést upgrade na nejnovější verzi dostupného produktu. Pokud zákazník vyžaduje časově neomezené licence prostřednictvím krytí SA, může pro tyto licence po vypršení krytí SA nasadit upgrady nových verzí, ale pouze těch uvolněných během aktivního krytí SA. Používání nové verze se řídí [licenčními podmínkami](#) k dané verzi.

Výpočet bodů výhod Software Assurance

Oprávnění se vypočítávají na základě bodů, a to pro následující výhody:

- Služby plánování
- Poukázky na školení
- 24x7 nepřetržitá podpora řešení problémů (telefonicky) pouze v rámci MPSA

Body výhod Software Assurance jsou vypočteny na základě počtu kvalifikujících licencí, příslušných skupin a bodů, které jsou spojeny s kvalifikujícími produkty podle následující tabulky. Body nelze kombinovat mezi smlouvami, prováděcími smlouvami ani nákupními účty za účelem kvalifikace pro další body. Snížení bodů v důsledku vrácení nebo jiných změn fakturace, je-li povoleno, může způsobit ztrátu nároků během aktuálních nebo budoucích období nároků.

Aplikace služby Office a licence k serveru	Body
Produkty skupiny aplikací Office (včetně sad Office, Project Standard a Professional, Visio Standard a Professional), produkty počítačových operačních systémů Windows, licence Task CAL k produktu Microsoft Dynamics AX	1
Licence CAL k produktu Microsoft Dynamics 365 for Customer Service, licence CAL k produktu Microsoft Dynamics 365 for Sales, Dynamics 365 for Operations Server, licence CAL k produktu Microsoft Dynamics 365 for Operations Activity, licence CAL k produktu Microsoft Dynamics AX Functional, Microsoft Dynamics AX Store Server	2
Windows Server Standard (sady 2 jádrových licencí), licence pro správu serveru pro System Center Standard (sady 2 jádrových licencí)	5
Windows Server Datacenter (sady 2 jádrových licencí), licence pro správu serveru pro System Center Datacenter (sady 2 jádrových licencí)	10
SQL Server Standard Edition, Windows Server Standard Edition, System Center Standard Server Management License (2 procesory), Visual Studio Professional Subscription, Visual Studio Test Professional Subscription a Microsoft Dynamics AX Enterprise CAL, Microsoft Dynamics 365 Operations CAL	25
Edice SQL Server Enterprise, SQL Server Business Intelligence, Windows Server Enterprise a Odběr Visual Studio Enterprise	50
Verze SQL Server Data Center, SQL Parallel Data Warehouse, Windows Server Datacenter, Microsoft Dynamics AX Standard Commerce Core Server a licence pro správu System Center 2012 Datacenter Server (2 procesory)	75

Poznámka: Informace o licencích SQL CAL viz tabulka Sady CAL v tomto oddílu

Služby Office Online a server Office Online

Uživatelé zařízení licencovaného s opravňujícími aplikacemi mohou přistupovat ke službám Office Online a serveru Office Online za účelem úprav dokumentů z [licencovaného zařízení](#). Primární uživatel [licencovaného zařízení](#) může přistupovat ke službám Office Online a serveru Office Online za účelem úprav dokumentů z jakéhokoli zařízení.

Kvalifikující aplikace pro stolní počítače	Práva pro Office Online
Office Standard Office Professional Plus Office pro Mac Standard	Office Online pro službu Office 365 Server Office Online

Pro přístup ke službě Office Online musejí mít uživatelé také licenci na plány pro produkt SharePoint Online nebo OneDrive for Business.

Služby plánování

Na tuto výhodu mají nárok zákazníci (mimo zákazníků, kteří nakupují prostřednictvím akademických programů) s celopodnikovým závazkem nebo se SAM pro kategorie Aplikace a Server. Výhoda Služby plánování poskytuje kvalifikujícím zákazníkům předem určené přizpůsobené nabídky služby.

Kvalifikovaní zákazníci obdrží určitý počet dnů služeb plánování na základě počtu bodů výhod SA z kvalifikujících licencí. Počet dní, které zákazník získá pro dostupné nabídky služeb plánování, se kombinuje do fondu dní služeb plánování.

Aplikace služby Office a licence k serveru	Body
Produkty skupiny aplikací Office (včetně sad Office, Project Standard a Professional, Visio Standard a Professional), licence Task CAL k produktu Microsoft Dynamics AX	1
licence CAL k produktu Microsoft Dynamics 365 for Customer Service, licence CAL k produktu Microsoft Dynamics 365 for Sales, Dynamics 365 for Operations Server, licence CAL k produktu Microsoft Dynamics 365 for Operations Activity, licence CAL k produktu Microsoft Dynamics AX Functional, Microsoft Dynamics AX Store Server	2
SQL Server, verze Standard, Windows Server, verze Standard, Microsoft Dynamics CRM Server 2013 a Microsoft Dynamics CRM Server 2015, licence pro správu serveru System Center 2012 Standard (2 procesory), odběr Visual Studio Professional, odběr Visual Studio Test Professional, licence CAL pro Microsoft Dynamics AX Enterprise, licence CAL pro Microsoft Dynamics 365 for Operations	25
Edice SQL Server Enterprise, SQL Server Business Intelligence, Windows Server Enterprise a Odběr Visual Studio Enterprise	50
Verze SQL Server Data Center, SQL Parallel Data Warehouse, Windows Server Datacenter, Microsoft Dynamics AX Standard Commerce Core Server a licence pro správu System Center 2012 Datacenter Server (2 procesory)	75

Poznámka: Informace o licencích SQL CAL viz tabulka Sady CAL v tomto oddílu

Celkový počet bodů, na který má zákazník nárok, definuje nároky na dny služby plánování uvedené níže:

Aplikace služby Office a/nebo body licencí k serveru	200-499	→1,999	→3,999	→29,999	→49,999	→99,999	→199,999	→399,999	→599,999	600,000+
Dny služeb plánování služby Office	1	3	5	10	15	20	30	40	50	75

Krytí Core CAL Suite a SQL CAL SA se započítává jako jeden (1) bod do limitů v prvním sloupci níže, krytí Enterprise CAL Suite SA se započítává jako body dva (2).

Sady CAL	200-3.999	→9,999	→99,999	→299,999	→599,999	→600,000+
Dny služeb plánování služby Office	1	3	5	7	10	12

Zákazníci mohou vybírat z dostupných nabídek služeb plánování poskytovaných kvalifikovanými partnery Microsoft a afilacemi společnosti Microsoft. Seznam dostupných služeb je možné nalézt na adrese <http://www.microsoft.com/licensing/software-assurance/planning-services-overview.aspx>.

Seznam dostupných služeb a souvisejících úrovní služeb se může kdykoli změnit. Kvalifikovaní poskytovatelé poskytnou zákazníkům informace o dostupných rozsazích práce pro každou z výše uvedených nabídek služby. Zákazníci na žádost rovněž konvertují (a zruší konverzi) nepoužitých dnů poukázek na školení (viz Výhoda poukázky na školení) v míře tři dny poukázky na školení na jeden den služeb plánování, pokud (i) jsou momentálně oprávněni k získání výhody poukázky na školení, (ii) mají aktivovanou svou výhodu poukázky na školení a (iii) mají pro konverzi nejméně tři nevyužité dny školení z výhody poukázky na školení.

- Služby plánování mohou být zákazníkovi poskytnuty kvalifikovanými partnery nebo afilacemi společnosti Microsoft. Služby poskytované v rámci poukázek jsou poskytovány na základě smlouvy mezi zákazníkem a kvalifikovaným poskytovatelem; zde má zákazník možnost zobrazit seznam kvalifikovaných poskytovatelů: <http://directory.partners.extranet.microsoft.com/psbproviders>
- Závazky služeb plánování zahrnují služby, které pokrývají předem určený rozsah práce a jsou základem profesionálního plánu nasazení; skutečné nasazení softwaru zahrnuje být nemůže.
- Poukázky pro služby plánování může využít pouze zákazník, který je oprávněn výhodu využívat.
- Poukázky pro služby plánování nelze vyměnit za hotovost, peněžní prostředky ani jiné cenné položky.
- Snížení kvalifikujícího krytí SA v důsledku vrácení nebo jiných změn fakturace, je-li povoleno, může snížit počet dní nároku na služby plánování zákazníka.
- Typy poukázek nelze kombinovat. Plánování závazků ze služeb nesmí překročit maximální zadané trvání pro typ závazku.
- Poukázky jsou platné pouze u kvalifikovaných poskytovatelů pro konkrétní typ služby, pro kterou je poukázka využívána.
- Poukázky je nutné přiřadit během období krytí SA.
- Platnost poukázek vyprší 180 dní od data přidělení poukázky, a to nezávisle na uplynutí doby účinnosti krytí SA. Před vypršením poukázky musejí být dodány všechny služby (poukázka musí být využita). Poukázky, které vyprší před uplynutím doby účinnosti krytí SA, budou znovu zařazeny do dostupného počtu dní služeb plánování. V tabulkách výše jsou uvedeny dny služby dostupné na základě plně tříleté prováděcí smlouvy nebo smlouvy. Zákazníci, kteří si zakoupí krytí SA na jeden rok, získají jednu třetinu uvedeného počtu dní služby. Zákazníci, kteří si zakoupí krytí SA na dva roky, získají dvě třetiny uvedeného počtu dní služby.

Dokončené předměty plnění předané kvalifikovaným poskytovatelem na konci závazku společnosti Microsoft mohou být společností Microsoft použity pro účely kontroly kvality a mohou být sdíleny s týmem společnosti Microsoft pro účet zákazníka.

Program ESLP (Enterprise Source Licensing Program)

Zákazníci s 10 000 a více licencovanými stolními počítači s krytím SA ve skupině systémů mohou mít nárok na přístup ke zdrojovému kódu systému Microsoft Windows pro interní vývoj a podporu. Akademické programy zahrnují nárok na program Microsoft Research Source Licensing.

Poukázky na školení

Zákazníci (kromě zákazníků nakupujících prostřednictvím akademických programů) s celopodnikovým závazkem nebo SAM pro kategorie produktů Aplikace nebo systém jsou oprávněni k získání níže uvedeného počtu dnů školení prostřednictvím poukázek na školení Microsoft.

Program	Produkty skupin aplikací systému služby Office	Skupina systémů
Open Value	2 dny na 50 licencí (maximálně 20 dnů)	1 den na 50 licencí (maximálně 10 dnů)
SAM 1 – 249	2 dny za 50 licencí či bodů	1 den za 50 licencí či bodů
SAM 250–2 399	20 dnů za opravňující prováděcí smlouvu nebo nákupní účet	10 dnů za opravňující prováděcí smlouvu nebo nákupní účet
SAM 2 400–5 999	30 dní*	15 dní*
SAM 6 000–14 999	50 dní*	25 dní*
SAM 15 000 – 29 999	110 dní*	55 dní*
SAM 30 000 – 49 999	160 dní*	80 dní*
SAM 50 000 – 99 999	250 dní*	125 dní*
SAM 100 000 – 199 999	400 dní*	200 dní*
SAM 200 000 – 399 999	600 dní*	300 dní*
SAM 400 000 – 599 999	800 dní*	400 dní*
SAM 600 000 +	1400 dní*	700 dní*

*Počet dnů za opravňující prováděcí smlouvu nebo nákupní účet

- Poskytované služby mohou zahrnovat mimo jiné oficiální výukové produkty společnosti Microsoft poskytované přímo společností Microsoft, prostřednictvím prodejce výukových produktů autorizovaného společností Microsoft nebo prostřednictvím partnera společnosti Microsoft v rámci výukového programu (partner společnosti Microsoft pro vzdělávání).
- Služby poskytované partnery společnosti Microsoft v rámci výukového programu jsou poskytovány na základě smlouvy mezi zákazníkem a kvalifikovaným partnerem společnosti Microsoft.
- Kurzy vedené instruktory poskytované prostřednictvím partnera společnosti Microsoft pro vzdělávání ve zrychleném formátu vyžadují, aby se dny poukázky rovnaly počtu dní kurzu v případě poskytnutí kurzu nastavenému v systému ověřování a rezervace poukázek SATV.
- Poukázky nelze použít na uhrazení poplatků souvisejících se skutečností, že se zákazník vyhrazeného kurzu nezúčastnil.
- Poukázky mohou být využity pouze osobou, kterou zákazník schválil.
- Poukázky nelze vyměnit za hotovost, peněžní prostředky ani jiné cenné položky.
- Poukázky je nutné přiřadit během období krytí SA.
- Platnost poukázek vyprší 180 dní od data přidělení poukázky. Poukázky, které vyprší před uplynutím doby účinnosti krytí SA, budou znovu zařazeny do dostupného počtu dní poukázky na školení.
- Poukázky lze použít k vyhrazení školení vždy pouze s jedním kvalifikovaným partnerem pro vzdělávání společnosti Microsoft.
- Poukázky používané k pořízení oficiálních výukových produktů společnosti Microsoft nesmí být převáděny ani prodávány.
- Snížení počtu kvalifikujících licencí, pro které je krytí SA pořízeno, v důsledku vrácení nebo jiných změn fakturace, je-li povoleno, může snížit nárok úrovně služby pro poukázky na školení.
- V tabulce výše jsou uvedeny kredity na školení dostupné na základě plné tříleté prováděcí smlouvy nebo smlouvy. Zákazníci, kteří si zakoupí krytí SA na jeden rok, získají jednu třetinu uvedeného počtu kreditů na školení. Zákazníci, kteří si zakoupí krytí SA na dva roky, získají dvě třetiny uvedeného počtu kreditů na školení.
- Oficiální výukové produkty společnosti Microsoft se mohou kdykoli změnit bez předchozího sdělení.
- Počet dnů nezbytný k pořízení oficiálního výukového produktu společnosti Microsoft se může kdykoli změnit.

Program domácího používání společnosti Microsoft

Program domácího používání společnosti Microsoft poskytuje zaměstnancům zákazníka právo na získání produktů nebo služeb společnosti Microsoft zpřístupněných prostřednictvím webových stránek Programu domácího používání společnosti Microsoft. Zaměstnanci zákazníka si mohou zakoupit buďto služby online, nebo software.

Služby online

Minimální požadavky pro účast v Programu domácího používání společnosti Microsoft pro nákup služeb online se odpouštějí zákazníkům s krytím SAM pro skupinu aplikací. Zaměstnanci zákazníka mohou získat jeden odběr produktu Office 365 Home nebo Office 365 Personal prostřednictvím webových stránek Programu domácího používání.

Odběry produktů Office 365 Home nebo Office 365 Personal získané prostřednictvím webových stránek Programu domácího používání mohou být aktuálně prodlouženy za aktuálně platnou cenu Programu domácího používání bez ohledu na status zaměstnance nebo krytí SAM zákazníka.

Software

Zaměstnanci zákazníka, kteří jsou uživateli licencovaných kvalifikujících aplikací pro stolní počítače uvedených v tabulce níže, mohou získat jednu licenci pro odpovídající software Programu domácího používání k instalaci na jedno zařízení (buďto PC, nebo Mac, specifické pro zakoupený software). Programy Academic Select (bez SAM), Academic Select Plus (bez SAM) a Academic Open nevytvářejí nárok na tuto výhodu.

Platnost licencí k domácímu používání softwaru vyprší s ukončením zaměstnaneckého poměru, ukončením nebo vypršením krytí SA pro kopii odpovídající kvalifikující aplikace pro stolní počítače, kterou zaměstnanec používá v práci, pokud zaměstnanec již není uživatelem licencované kopie kvalifikující aplikace pro stolní počítače nebo pokud zaměstnanec nainstaluje nebo použije jakoukoli předchozí nebo pozdější verzi dané kvalifikující aplikace pro stolní počítače v souladu s licencí Programu domácího používání.

Kvalifikující aplikace pro stolní počítače	Odpovídající licence programu domácího používání
Office Standard 2013/2016/2019 Office Professional Plus 2013/2016/2019 Office for Mac Standard 2011/Office 2016 for Mac Standard/Office 2019 for Mac Standard	Office Professional Plus 2019 HUP, Office 2019 for Mac Home a Business se Skype for Business DL HUP
Access 2013/2016/2019 Excel 2013/2016/2019 PowerPoint 2013/2016/2019 InfoPath 2013 Lync 2013 OneNote 2013/2016 Outlook 2013/2016/2019 Publisher 2013/2016/2019 Skype for Business 2015/2019 Word 2013/2016/2019	Office Professional Plus 2019 HUP, Office 2019 for Mac Home a Business se Skype for Business DL HUP
Visio Standard 2013/2016/2019 Visio Professional 2013/2016/2019	Visio Professional 2019 HUP
Project Standard 2013/2016/2019 Project Professional 2013/2016/2019	Project Professional 2019 HUP

Podmínky použití produktů a služeb získaných prostřednictvím softwaru Programu domácího používání jsou sjednány mezi společností Microsoft a zaměstnancem zákazníka a jsou přístupné na webu Programu domácího používání společnosti Microsoft.

Společnost Microsoft nepřijímá žádnou odpovědnost za dodržení povinností souvisejících se zaměstnaneckými výhodami, daněmi či vykazováním zákazníka nebo jeho zaměstnanců.

Společnost Microsoft je oprávněna ukončit účast zákazníka v Programu domácího používání společnosti Microsoft, a to ihned a bez oznámení, v souvislosti s neoprávněným přístupem k webovým stránkám Programu domácího používání společnosti Microsoft nebo licencováním prostřednictvím tohoto webu ve spojení s programovým kódem daného zákazníka.

Další informace o Programu domácího používání společnosti Microsoft naleznete na adrese <http://www.microsoft.com/licensing> nebo <https://businessstore.microsoft.com/store/home-use-program>.

Nepřetržitá podpora řešení problémů

Zákazníci s krytím SA (mimo zákazníků, kteří nakupují prostřednictvím akademických programů) mají oprávnění k získání neomezené nepřetržité podpory řešení problémů.

Nepřetržitá podpora řešení problémů poskytuje pomoc při problémech s určitými symptomy, ke kterým dojde během užívání produktů společnosti Microsoft. Společnost Microsoft vynaloží veškeré úsilí, aby zákazníkovi pomohla s žádostmi o podporu, a to způsobem konzistentním se zásadami produktové podpory společnosti Microsoft. Společnost Microsoft si vyhrazuje právo odmítnout nepřiměřené žádosti o služby podpory a může zákazníky odkázat na dodatečnou smlouvu SLA, za kterou může být účtován dodatečný poplatek.

Produkty, které jsou momentálně zahrnuty do standardní podpory podle popisu v zásadách životního cyklu podpory společnosti Microsoft, mají nárok na nepřetržitou podporu řešení problémů. Společnost Microsoft může přidat podporu pro nové produkty nebo ukončit podporu stávajících produktů. Společnost Microsoft upozorní zákazníka, jestliže nebude moci poskytnout podporu pro zákaznickou implementaci jejích produktů. Jestliže zákazník neupraví produkty, jež využívá, do 30 dnů po obdržení příslušného sdělení tak, aby pro ně bylo možné podporu účinně poskytnout, společnost Microsoft nebude povinna pro tyto produkty poskytovat další služby podpory.

Podpora při odstranění problému (označuje se také jako incident) je definována jako jeden problém a přiměřené úsilí vyžadované k jeho vyřešení. Jeden problém podpory je problém, který nelze rozdělit do dílčích problémů. Pokud problém zahrnuje několik dílčích problémů, je nutné každý z nich považovat za samostatný incident. V určitých situacích může společnost Microsoft zákazníkům poskytnout modifikaci komerčně dostupného softwarového kódu produktu Microsoft za účelem řešení konkrétních kritických problémů („opravy hotfix“) v reakci na žádost o podporu při odstranění problému. Opravy hotfix jsou určeny k řešení konkrétních problémů zákazníka a nejsou testovány na regresii.

Udělení telefonické podpory incidentů pro všechny programy kromě MPSA

Počet povolených incidentů pro telefonickou podporu se u jednotlivých zákazníků liší na základě jejich výdajů za SA a možnosti placení. Incidenty na základě výdajů a SA jsou získávány na základě výdajů na krytí SA pro server a počítače v rámci kvalifikované prováděcí smlouvy Select nebo Enterprise, registrace Select Plus, smlouvy Open Value nebo autorizačního čísla Open License. Za každý výdaj pro krytí SA pro server nebo CAL ve výši minimálně 20 000 USD přidělí společnost Microsoft jeden incident. Za každý výdaj pro krytí SA pro kategorie systémů

nebo aplikací ve výši minimálně 200 000 USD přidělí společnost Microsoft jeden incident. Tabulka níže udává přibližné ekvivalenty měny pro udělení na základě výdajů za krytí SA pro smlouvy založené na jiných měnách než USD. Z důvodu fluktuace směnných kurzů se tato tabulka může změnit.

Název měny	Kód měny	Server / CAL – Přírůstky udělení incidentů	IW / klient – Přírůstky udělení incidentů
Americký dolar	USD	\$20,000	\$200,000
Australský dolar	AUD	30,000	300,000
Kanadský dolar	CAD	27,000	270,000
Švýcarský frank	CHF	S Fr. 33,000	S Fr. 330,000
Čínský renminbi	CNY	165 000 CRC	1 650 000 CRC
Dánská koruna	DKK	160 000 kr	1 600 000 kr
Euro	EUR	21,500	215,000
Anglická libra	GBP	£13,500	£135,000
Japonský jen	JPY	2 400 000 JPY	24 000 000 JPY
Korejský won	KRW	24 000 000 KWD	240 000 000 KWD
Norská koruna	NOK	165 000 kr	1 650 000 kr
Novozélandský dolar	NZD	35,000	350,000
Švédská koruna	SEK	200 000 kr	2 000 000 kr
Nový tchaj-wanský dolar	TWD	700 000 NTD	7 000 000 NTD
Indická rupie	INR	1 000 000 INR	10 000 000 INR
Ruský rubl	RUB	660 000 RUB	6 600 000 RUB

Nevyužité incidenty telefonické podpory vyprší současně s uplynutím doby účinnosti krytí SA. Incidenty telefonické podpory nelze převádět mezi jednotlivými prováděcími smlouvami a smlouvami.

Přístup k místní telefonické podpoře je k dispozici během pracovní doby uvedené na webu <http://support.microsoft.com/gp/saphone>. Telefonická podpora po pracovní době může být poskytována prostřednictvím regionálních a mezinárodních center podpory. Telefonickou podporu po pracovní době lze použít pouze k iniciaci požadavků na kritickou podnikovou podporu. Pracovní doba je stanovena pro jednotlivé regiony zvlášť. Telefonická podpora je k dispozici pouze v některých regionech a určitých jazycích.

Udělení telefonické podpory incidentů pro MPSA

Povolený počet incidentů pro telefonickou podporu se liší na základě bodů výhod SA získaných zákazníkem. Má-li zákazník krytí SA pro nejméně jeden kvalifikující serverový produkt, má nárok na bezplatnou podporu pro jeden incident. Počet dnů telefonické podpory incidentů, na které má zákazník nárok, vychází ze všech vypočtených bodů získaných prostřednictvím nákupního účtu zákazníka, jak je uvedeno níže (viz část „Výpočet bodů výhod Software Assurance“ tohoto dokumentu, kde naleznete podrobnosti o způsobu výpočtu bodů výhod SA):

Skupina	Body na incident telefonické podpory
Aplikace a systémy (kombinované)	2,000
Serverové	400
CAL	400

Oprávnění na podporu Incidentů platí po dobu krytí SA a lze je využít od začátku krytí SA zákazníka bez ohledu na skutečnost, zda zákazník zvolil rozložené platby. Nákupy provedené po úvodní objednávce způsobí přepočtení udělených incidentů a ročního přidělení. Nevyužité incidenty telefonické podpory vyprší současně s uplynutím doby účinnosti krytí SA. Incidenty telefonické podpory nelze převádět mezi jednotlivými nákupními jednotkami.

Přístup k místní telefonické podpoře je k dispozici během pracovní doby uvedené na webu <http://support.microsoft.com/gp/saphone>. Telefonická podpora po pracovní době může být poskytována prostřednictvím regionálních a mezinárodních center podpory. Telefonickou podporu po pracovní době lze použít pouze k iniciaci požadavků na kritickou podnikovou podporu. Pracovní doba je stanovena pro jednotlivé regiony zvlášť. Telefonická podpora je k dispozici pouze v některých regionech a určitých jazycích.

Webové incidenty

Zákazníci (mimo zákazníků se smlouvami Academic Select, Select Plus for Academic, Academic Open License, Campus a School, Open Value Subscription – řešení ve vzdělávání a Open License) s edicemi Standard, Enterprise a Datacenter serverového softwaru zahrnutými do krytí SA mají dle potřeby přístup ke službám elektronické webové podpory řešení problémů. Přístup k webům elektronické podpory je k dispozici 24 hodin denně, 7 dní v týdnu; odpovědi však budou poskytovány během pracovní doby. Incidenty inicializované prostřednictvím webu a následně převedené zákazníkem na řešení po telefonu se po vyřešení započítávají do dostupného zůstatku telefonických incidentů. Incidenty inicializované prostřednictvím webu a následně dokončené telefonicky společností Microsoft se nezapočítávají do dostupného zůstatku telefonických incidentů, pokud se v řešení pokračuje na webu, e-mailem nebo jinými elektronickými prostředky.

V případě incidentů webové podpory je pro serverový software a související licence CAL vyžadováno krytí SA. Zákazníci směji předkládat žádosti o webovou podporu řešení problémů pouze pro tyto licencované kopie serverového softwaru zahrnuté do krytí SA.

Kontakty podpory

Počet povolených kontaktů podpory se liší podle multilicenčního programu a počtu licencí, na které se vztahuje krytí SA; viz níže. Kontakty musí být definované osoby a mohou zahrnovat jednotlivce také mimo organizaci zákazníka. Jako kontakt však nemůže být uvedena organizace, oddělení ani název skupiny.

Výhody	OL	OV	S/S+: EA úroveň A	S/S+: EA úroveň B	S/S+: Stupeň EA C a MPSA	S/S+: EA úroveň D
Počet kontaktů podpory telefonického řešení problémů	Podle potřeby	Podle potřeby	Podle potřeby	Podle potřeby	Podle potřeby	Podle potřeby
Počet autorizovaných kontaktů webové podpory	Není relevantní	1	2	3	8	16

Úroveň služby pro zákazníky Software Assurance

Odhadované doby reakce podle úrovně závažnosti a povinností zákazníka jsou definovány v následující tabulce:

Závažnost	Situace	Očekávaná reakce společnosti Microsoft	Očekávaná reakce zákazníka
A. Oznámení telefonicky	Kritický dopad na firmu: Podnik zákazníka utrpí významnou ztrátu nebo zhoršení úrovně služeb	První telefonická reakce během 2 hodin podle nabídky podpory Prostředky společnosti Microsoft na pracovišti zákazníka podle potřeby.	Přiřazení příslušných zaměstnanců, aby bylo možné zajistit nepřetržitou pohotovost ² Rychlý přístup a reakce osoby s oprávněním k řízení změn Oznámení situace vašemu managementu
B. Oznámení telefonicky	Střední dopad na firmu: Podnik zákazníka utrpí mírnou ztrátu nebo zhoršení kvality služeb, ale práce mohou přiměřeně na snížené úrovni pokračovat.	První telefonická reakce během 4 hodin podle nabídky podpory Činnost pouze během pracovní doby	Přiřazení příslušných zaměstnanců, aby bylo možné zajistit činnost během pracovní doby Přístup a reakce osoby s oprávněním k řízení změn do 4 pracovních hodin
C. Oznámení telefonicky nebo na webu	Minimální dopad na firmu: Podnik zákazníka v podstatě funguje s menšími nebo žádnými omezeními.	První telefonická reakce během jednoho pracovního dne podle nabídky podpory Činnost pouze během pracovní doby	Přesné kontaktní údaje vlastníka případu Reakce do jednoho pracovního dne.

1 U zástupce společnosti Microsoft zjistíte místní pracovní dobu.

2 Pokud zákazník nezajistí dostatečný počet zaměstnanců nebo nebude dostatečně reagovat, aby společnost Microsoft mohla pokračovat v řešení problému, může být společnost Microsoft nucena snížit stupeň závažnosti.

Převod incidentů nepřetržité podpory řešení problémů pro krytí SA na služby podpory Premier Support.

S výjimkou MPSA mohou zákazníci převádět incidenty nepřetržité podpory řešení problémů SA (incidenty SA PRS nebo „SAB“) na sjednocenou podporu, hodiny podpory Premier Problem Resolution Support (PRS) nebo hodiny vyhrazeného technika podpory (DSE) (platné pouze pro reaktivní činnost podpory).

Tyto služby jsou určeny k používání podle plánu Premier Service nebo plánu sjednocené podpory v okamžiku převodu. Převod vychází z výpočtu místní sazby, který poskytne tým účtu Premier Account. Než bude možné převést incidenty SA PRS, může být vyžadováno, aby si zákazníci zakoupili další hodiny správy účtu podpory. Incidenty SA PRS, které jsou převedeny na podporu Premier, jsou považovány za hodiny podpory řešení problémů Premier a vztahuje se na ně popis sužeb Premier. Po převedení nelze incidenty vrátit zpět do přidělu krytí SA zákazníka.

Další obchodní ustanovení

Výdaje za krytí SA nelze kombinovat mezi prováděcími smlouvami Select nebo Enterprise, registracemi Select Plus, nákupními účty ani smlouvami Open Value pro účely kvalifikace k dalším udělením. Výdaje v rámci každé prováděcí smlouvy, smlouvy nebo nákupního účtu budou použity k určení udělení pro danou prováděcí smlouvu, smlouvu nebo nákupní účet.

Snížení výdajů za krytí SA v důsledku vrácení nebo jiných změn fakturace, je-li povoleno, může způsobit ztrátu nároku na podporu nebo udělení incidentů podpory během aktuálních nebo budoucích období udělení.

Oprávnění k SCE

Zákazníci, kteří mají SCE s minimálním průměrným ročním výdajem za krytí SA ve výši 250 tisíc dolarů pro všechny kvalifikující produkty buď v rámci sady Application Platform, nebo CIS a kteří mají aktivní smlouvu ke službám Premier Services, mají nárok na incidenty neomezené nepřetržité podpory řešení problémů. Dvě kvalifikované komponenty SCE se pro neomezenou nepřetržitou podporu řešení problémů kvalifikují samostatně. Do této výhody jsou zahrnuty produkty uvedené níže, které jsou momentálně zahrnuty do standardní nebo rozšířené podpory podle popisu v zásadách životního cyklu podpory společnosti Microsoft podle smlouvy Premier zákazníka.

Kvalifikující aplikační platformové produkty:

- SQL Server (Standard, Standard Core, Enterprise Core, Business Intelligence a Parallel Data Warehouse a licence CAL)

- BizTalk Server (Standard, Enterprise a Branch)
- Office SharePoint Server

Kvalifikující produkty ze sady Core Infrastructure Component:

- CIS Suite Datacenter (Windows Server Datacenter a System Center Datacenter)
- CIS Suite Standard (Windows Server Standard a System Center Standard)

Tabulka níže udává konverze limitu výdajů za krytí SA pro smlouvy založené na jiných měnách než USD. Z důvodu fluktuační směnných kurzů se tato tabulka může bez oznámení změnit.

Měna	Kód měny	Minimální roční průměr krytí SA spotřebovaného pro kvalifikaci pro neomezenou nepřetržitou podporu PRS
Americký dolar	USD	250,000
Australský dolar	AUD	375,000
Kanadský dolar	CAD	337,500
Švýcarský frank	CHF	412,500
Čínský renminbi	CNY	2,062,500
Dánská koruna	DKK	2,000,000
Euro	EUR	268,750
Anglická libra	GBP	168,750
Japonský jen	JPY	30,000,000
Korejský won	KRW	300,000,000
Norská koruna	NOK	2,062,500
Novozélandský dolar	NZD	437,500
Švédská koruna	SEK	2,500,000
Nový tchaj-wanský dolar	TWD	8,750,000
Indická rupie	INR	12,500,000
Ruský rubl	RUB	8,250,000

Pokud je roční průměrný výdaj za krytí SA pro kvalifikující produkty Application Platform nebo Core Infrastructure s nárokem na neomezenou podporu 24x7 PRS vyšší než 250 000 USD, společnost Microsoft nebude pro tyto produkty udělovat incidenty na základě skutečného výdaje za krytí SA. Pokud zákazník v průběhu období získá nárok na neomezenou nepřetržitou podporu PRS, budou ze zůstatku zákazníka odečteny všechny incidenty, které byly dříve přiděleny na základě výdajů za SA a nevyužity. Incidenty neomezené podpory 24x7 PRS nelze převést na hodiny ani incidenty podpory řešení problémů Premium.

Nárok na Parallel Data Warehouse

Zákazníci, kteří získají licence pro produkt SQL Server Enterprise Edition, implementují software Parallel Data Warehouse („PDW“) a mají aktivní smlouvu ke službám Premier, mají nárok na incidenty neomezené nepřetržité podpory řešení problémů, a to bez ohledu na registraci v SCE nebo výdaje na SCE.

Všichni oprávnění zákazníci obdrží neomezený počet incidentů nepřetržité podpory řešení problémů, ale počet povolených kontaktů podpory pro neomezenou nepřetržitou podporu řešení problémů se liší podle velikosti a výdajů za krytí SA. Všichni oprávnění zákazníci mají nárok minimálně na čtyři autorizované kontakty a jeden dodatečný kontakt na každých 125 000 USD výdajů za SA podle své licence SCE nebo multilicenčního programu, v rámci kterých si zakoupili licence pro SQL Server Enterprise Edition. V případě smluv uzavřených v cizí měně mají oprávnění zákazníci nárok minimálně na čtyři autorizované kontakty a jeden dodatečný kontakt pro každou přírůstkovou částku výdajů za SA ekvivalentní částce 125 000 USD ročních průměrných výdajů za SA v příslušné cizí měně. Viz tabulku níže:

Následující tabulka platí pro zákazníky, kteří mají SCE nebo licence pro PDW:

Průměr ročního spotřebovaného krytí SA	Povolené kontakty podpory
\$250,000 - \$374,999	4
\$375,000 - \$499,999	5
\$500,000 - \$624,999	6
\$625,000 - \$749,999	7
\$750,000 - \$874,999	8

Počet povolených kontaktů podpory pro MPSA je 8 bez ohledu na výdaje na krytí SA. Výhoda neomezené nepřetržité podpory řešení problémů zahrnuje pouze služby řešení problémů. Čas strávený pracovníkem Technical Account Manager (TAM) nebo Designated Support Engineer (DSE) při řešení incidentu se bude započítávat do smlouvy o službách Premier zákazníka.

Poznámka: Zákazníkům, kteří aktuálně vlastní licenci pro PDW, tato výhoda zůstane, jak je uvedeno v [podmínkách k produktu z června 2016](#).

Dostupnost licence pro přestup na vyšší edici

Licenci na přestup na vyšší edici je nutné získat a je platná, pouze pokud je získána v rámci stejné smlouvy a prováděcí smlouvy (pokud existuje) k multilicenčnímu programu, na základě které bylo získáno krytí SA pro kvalifikující produkt. Podmínkou práva zákazníka na používání softwaru v

rámci licence pro přestup na vyšší edici je, že zákazník musí získat a uchovat licenci pro kvalifikující produkt. Časově neomezená práva zákazníků v rámci licence na přestup na vyšší edici nahrazují původní licenci pro kvalifikující produkt. Další informace naleznete v dokumentu k multilicenčnímu programu pro licence pro přestup na vyšší edici k edici Enterprise: <http://www.microsoft.com/licensing>

Přestup na vyšší edici z	Přestup na vyšší edici na
BizTalk Server Branch	BizTalk Server Standard
BizTalk Server Branch	BizTalk Server Enterprise
BizTalk Server Standard	BizTalk Server Enterprise
Sada Core CAL Suite	Sada Enterprise CAL Suite
Core Infrastructure Server Suite Standard.	Core Infrastructure Server Suite Datacenter,
Desktop Education s Core CAL	Desktop Education se sadou Enterprise CAL Suite
Desktop School s Core CAL	Desktop School se sadou Enterprise CAL Suite
Exchange Server Standard	Exchange Server Enterprise
Forefront TMG Standard	Forefront TMG Enterprise
Licence CAL k lokální verzi produktu Microsoft Dynamics 365 for Team Members	Licence CAL k lokální verzi produktu Microsoft Dynamics 365 for Sales
Licence CAL k lokální verzi produktu Microsoft Dynamics 365 for Team Members	Licence CAL k lokální verzi produktu Microsoft Dynamics 365 for Customer Service
Licence CAL k lokální verzi produktu Microsoft Dynamics 365 for Team Members	Licence CAL k lokální verzi produktu Microsoft Dynamics 365 for Operations Activity
Licence CAL k lokální verzi produktu Microsoft Dynamics 365 for Operations Activity	Licence CAL k lokální verzi produktu Microsoft Dynamics 365 for Operations
Office Standard	Office Professional Plus
Professional Desktop	Enterprise Desktop
Project Standard	Project Professional
SQL Parallel Data Warehouse Core	SQL Server Enterprise Core
SQL Server Standard	SQL Server Business Intelligence
System Center Standard	System Center Datacenter
Visio Standard	Visio Professional
Odběr Visual Studio Professional	Odběr Visual Studio Enterprise
Odběr Visual Studio Test Professional	Odběr Visual Studio Enterprise
Windows Server Standard	Windows Server Datacenter

Servery – práva na obnovení při zhroutilí

Pro každou instanci kvalifikovaného serverového softwaru provozovanou zákazníkem ve fyzickém prostředí OSE nebo virtuálním prostředí OSE na licenčním serveru je možné dočasně spustit záložní instanci ve fyzickém prostředí OSE nebo virtuálním prostředí OSE buďto na jiném z jeho serverů vyhrazených pro obnovení při zhroutilí, nebo v instancích kvalifikovaného softwaru jiného než Windows Server, ve službě Microsoft Azure Services, za předpokladu, že záložní instance je spravována aplikací Azure Site Recovery do systému Azure. Na užívání záložní instance zákazníkem se vztahují licenční podmínky pro software a následující omezení.

Povolné použití záložních instancí

Záložní instanci lze provozovat pouze během následujících výjimečných období:

- během krátkých období testování obnovy při zhroutilí během jednoho týdne každých 90 dní;
- během zhroutilí, když je obnovovaný provozní server nefunkční a
- po krátké období okolo času zhroutilí za účelem přenosu mezi primárním provozním serverem a serverem pro obnovení při zhroutilí.

Použití výhody Azure Hybrid pro obnovení při zhroutilí

Zákazník smí volitelně použít server Windows Server v rámci výhod Azure Hybrid k zálohování instancí provozovaných a spravovaných ve službách Microsoft Azure s použitím služby Azure Site Recovery. V tomto případě bude zákazník bez ohledu na jakákoli ustanovení opačného významu uvedená v licenčních podmínkách služeb Microsoft Azure, kterými se řídí výhody Azure Hybrid, smět souběžně nasadit stejné licence serveru Windows Server Standard ve službách Microsoft Azure v rámci výhod Azure Hybrid pro účely testování a během obnovování (jak je popsáno v části „Povolné použití záložních instancí“ výše) a na licencovaných serverech, na kterých jsou provozovány odpovídající produkční funkce. Dále smí zákazník obnovit provoz stejných produkčních zátěží na licencovaných serverech, tak jak je popsáno v tomto ustanovení o právech na obnovení při zhroutilí, bez ohledu na jakákoli omezení změny přiřazení licencí.

Požadavky pro použití funkce obnovy při zhroutilí

Chce-li software využívat v rámci práv na obnovení při zhroutilí, musí zákazník splnit následující podmínky:

- Prostředí OSE nebo server pro obnovení při zhroutilí nesmíte spouštět v žádném jiném období kromě období uvedených výše.
- Prostředí OSE na serveru pro obnovení při zhroutilí se nesmí nacházet na stejném clusteru jako provozní server.
- Používání záložní instance softwaru musí odpovídat licenčním podmínkám pro software.
- Po dokončení procesu obnovy při zhroutilí a po obnovení provozního serveru nesmí být záložní instance spuštěna v žádném jiném období kromě období zde povolených.
- Musíte zachovat krytí SA (Software Assurance) pro všechny licence CAL, licence pro externí připojení (External Connector License) a licence pro správu serverů, na jejichž základě zákazník přistupuje k záložní instanci a spravuje prostředí OSE, ve kterých je tento software provozován.

- Po skončení krytí Software Assurance zákazníka končí právo zákazníka spustit záložní **instanci**.

Další povolené použití serveru Windows Server

- V případě jiných než záložních instancí provozovaných ve službě Microsoft Azure Services se **licence** k systému Windows Server pro **server** pro obnovení při zhroutil nevyžaduje, jsou-li splněny následující podmínky:
 - Role Hyper-V v systému Windows Server se používá k replikaci **virtuálních prostředí OSE** z provozního **serveru** na primárním pracovišti na **server** pro obnovení při zhroutil.
 - **Server** pro obnovení při zhroutil smí být používán pouze
 - k provozování softwaru pro virtualizaci hardwaru, např. Hyper-V,
 - k poskytování služeb virtualizace hardwaru,
 - ke spuštění softwarových agentů pro správu softwaru pro virtualizaci hardwaru;
 - jako cílové umístění replikace,
 - k přijímání replikovaných **virtuálních prostředí OSE**, testování zálohy,
 - při čekání na obnovení při zhroutil **virtuálních prostředí OSE** a
 - ke spuštění služeb obnovení při zhroutil podle popisu výše.
 - **Server** pro obnovení při zhroutil nesmí být používán jako provozní **server**.

Přenositelnost licencí

Přenositelnost licencí v rámci serverových farem

Na základě přenositelnosti licencí v rámci serverových farem může zákazník změnit přiřazení kterékoli ze svých **licencí**, které jsou označeny jako licence s přenositelností a pro které má krytí SA, na libovolný ze svých **licencovaných serverů** umístěných ve stejné **serverové farmě**, tak často, jak je potřeba. Tyto **licence** může zákazník také přeřadit z jedné **serverové farmy** do jiné, ne však krátkodobě (tj. ne dříve než za 90 dní od předchozího přiřazení). Produkty používané pro vlastní hostování mohou být používány současně na základě práv pro přenositelnost licencí v rámci serverových farem.

Práva LM (License Mobility) poskytovaná programem Software Assurance

V rámci přenositelnosti licencí prostřednictvím krytí Software Assurance (SA) může zákazník přesunout svůj licencovaný software na sdílené servery na základě libovolné ze svých licencí, které jsou označeny jako **licence s přenositelností**, pro které má krytí SA, dle níže uvedených požadavků. Produkty používané pro vlastní hostování mohou být používány současně na základě práv pro přenositelnost licencí prostřednictvím krytí Software Assurance, na základě omezení licenčních podmínek pro vlastní hostování.

Povolené užívání:

S přenositelností licence prostřednictvím SA může zákazník:

- spouštět svůj licencovaný software na sdílených serverech,
- přistupovat k tomuto softwaru na základě licencí k přístupu, pro které má krytí SA, a na základě licencí SL uživatele a zařízení umožňujících přístup k produktům),
- spravovat svá **prostředí OSE**, která používá na sdílených serverech, anebo
- spravovat svá **prostředí OSE**, která používá na svých serverech, pomocí softwaru provozovaného na sdílených serverech,

Požadavky:

Pokud zákazník chce uplatnit práva přenositelnosti licence, musí:

- provozovat svůj licencovaný software a spravovat své **prostředí OSE** na sdílených serverech na základě podmínek svojí multilicenční smlouvy,
- nasazovat své **licence** pouze se službami Microsoft Azure nebo s kvalifikovanými **partnery, kteří mají práva LM (License Mobility) poskytovaná programem Software Assurance**, a
- vyplňovat a odesílat ověřovací formuláře pro práva LM (License Mobility) pro všechny **partnery s právy LM (License Mobility) poskytovanými programem Software Assurance**, kteří budou provozovat svůj licencovaný software na svých sdílených serverech.

Svůj licencovaný software může zákazník přesunout ze sdílených serverů zpět na své licencované **servery** nebo na sdílené servery jiné strany, nikoli však krátkodobě (tj. nikoli do 90 dnů od posledního přiřazení). Zákazník může také přesouvat spuštěné **instance** nebo **prostředí OSE** spravovaná na základě konkrétní **licence** ze sdílených serverů v jedné **serverové farmě** na sdílené servery v jiné **serverové farmě**, nikoli však krátkodobě (tj. nikoli do 90 dnů od posledního přiřazení). **Prostředí OSE** spravovaná na základě stejné licence se musí nacházet na stejné **serverové farmě**. Zákazník souhlasí, že bude zodpovídat za akce třetích stran v souvislosti s nasazením a správou softwaru ve svém zastoupení. S výjimkou níže uvedeného se užívání produktu řídí příslušnými **licenčními podmínkami** pro tento produkt a práva přenositelnosti licencí poskytovanými programem SA. Práva přenositelnosti licencí poskytovaná programem SA v případě svého uplatnění nahrazují jakékoli rozporné licenční podmínky platné pro daný produkt. Některé produkty, jak je uvedeno níže, mají odlišná užívací práva pro sdílené servery na základě práv přenositelnosti licencí poskytovaných krytím Software Assurance:

Model licencování	Produkt / typ produktu	Licence	Povolený počet: prostředí OSE nebo jader na licenci
Podle počtu jader / CAL	Licence pro externí připojení (External Connector License)	Každá licence pro externí připojení (External Connector License) s	1 prostředí OSE na jednu licenci

		aktivním krytím SA	
Server/CAL	SQL Server	Každá serverová licence s aktivním krytím SA	1 prostředí OSE na jednu licenci
Licence podle počtu jader	Všechny oprávněné produkty	Každá jádrová licence s aktivním krytím SA	Jedno virtuální jádro (platí uživatelská práva k produktu včetně minimálního požadavku 4 jader na jedno prostředí OSE)
Servery pro správu	System Center 2012 R2 Standard	Každá licence pro správu s aktivním krytím SA	2 spravovaná prostředí OSE na licenční server
Servery pro správu	System Center 2012 R2 Datacenter	Každá licence pro správu s aktivním krytím SA	10 spravovaných prostředí OSE na licenční server
Servery pro správu	System Center 2019 Standard	Každých 16 licencí pro správu s aktivním krytím SA	2 spravovaná prostředí OSE na licenční server
Servery pro správu	System Center 2019 Datacenter	Každých 16 licencí pro správu s aktivním krytím SA	10 spravovaných prostředí OSE na licenční server

Práva na zálohu

U produktů, kterým jsou také přidělena [práva na zálohu](#), může zákazník spouštět pasivní záložní [instance](#) na kvalifikujících sdílených serverech v očekávání události zálohy. Počet licencí, které by jinak byly požadovány pro spuštění pasivních záložních [instancí](#), nesmí překročit počet licencí požadovaných pro spuštění odpovídajících [instancí](#) produkčního serveru na stejných partnerských sdílených serverech.

Servery – aplikace s vlastním hostitelem

Aplikace s vlastním hostitelem jsou produkty, pro které platí práva vlastního hostování.

Bez ohledu na jakákoli ustanovení opačného významu v multilicenční smlouvě zákazníka včetně podmínek produktu smí zákazník spouštět licencované kopie aplikací s vlastním hostitelem, které přímo nebo nepřímo komunikují s jeho softwarem, vytvořit tak integrované řešení („integrované řešení“) a umožnit jeho užívání třetím stranám, jsou-li splněny níže uvedené podmínky.

Požadavky

Zákazník musí vlastnit požadované [licence](#) k softwaru Microsoft a krytí SA pro:

- aplikace s vlastním hostitelem provozované jako součást integrovaného řešení a
- všechny přístupové [licence](#) nezbytné pro zpřístupnění integrovaného řešení externím uživatelům.

Software společnosti Microsoft používaný k vytváření a doručení integrovaného řešení musí:

- být licencován prostřednictvím multilicenčního programu; a
- být kvalifikován pro [vlastní hostování](#) na základě těchto licenčních podmínek.

Pokud zákazník poskytuje integrované řešení ze sdílených serverů, nemůže používat produkt Windows Server (ani licenci Remote Desktop Services External Connector nebo žádnou jinou přístupovou licenci Windows Server) jako aplikaci s vlastním hostitelem. Místo toho musí zákazník použít software Windows Server s licencí License Mobility prostřednictvím programu Software Assurance Partner nebo licenční smlouvy poskytovatele služeb zákazníka nebo prostřednictvím libovolné jiné multilicenční nabídky Microsoft, jež umožňuje používání na sdílených serverech. Jiné produkty používané v rámci integrovaného řešení poskytovaného ze sdílených serverů musí mít přenositelnost licencí prostřednictvím krytí Software Assurance.

Software zákazníka musí splňovat následující podmínky:

1. Musí k aplikacím s vlastním hostitelem, které jsou součástí integrovaného řešení, přidávat významné a primární funkce (řídící panely, editory jazyka HTML, nástroje a podobné technologie jako takové nejsou primárními službami ani aplikacemi integrovaného řešení).
2. Musí být hlavní službou anebo aplikací integrovaného řešení a nesmí umožnit přímý přístup k aplikacím s vlastním hostitelem žádnému koncovému uživateli integrovaného řešení.
3. Musí být koncovým uživatelům poskytován prostřednictvím Internetu, telefonní sítě nebo soukromé sítě ze serverů, které jsou každý den kontrolovány zákazníkem nebo třetí stranou jinou než koncovým uživatelem integrovaného řešení (integrované řešení nesmí být zavedeno v zařízení koncového uživatele).
4. Zákazník k němu musí mít vlastnické, nikoli licenční právo, jeho software však smí obsahovat vedlejší software třetí strany, který je do něj vložen a jeho provoz poskytuje podporu softwaru zákazníka.

Veškeré užívání aplikací s vlastním hostitelem i nadále podléhá [licenčním podmínkám](#) pro tyto produkty. [Licence](#) získané v rámci multilicenční smlouvy nesmí zákazník převádět s výjimkami uvedenými v dané smlouvě.

Zákazník může zakoupit krytí Aktualizace rozšířeného zabezpečení („ESU“) pro [licence](#) s krytím SA a ekvivalentní licence na odběr.

Licenční požadavky

Je vyžadováno krytí ESU pro každou [licenci](#) pro jádro nebo server přidělenou [licenčnímu serveru](#) na základě stejných licenčních minim. Krytí ESU není vyžadováno (ani poskytováno) v případě licencí CAL nebo licencí pro externí připojení (External Connector Licenses); avšak zákazník musí mít aktivní krytí SA (nebo ekvivalentní licence na odběr) pro licence CAL a licence pro externí připojení umožňující přístup k serverům s aktivním krytím ESU.

Oprávnění ke krytí

V případě libovolného [serveru](#) může zákazník získat krytí ESU pro druhý a třetí rok nabídky, pouze pokud získal také krytí pro předchozí rok. Není vyžadován souběh krytí ESU s krytím SA nebo licencemi na odběr ekvivalentními s krytím SA; avšak pro každý rok zakoupeného krytí ESU (tj. během prvního, druhého a třetího roku) musí zákazníkovi zbývat minimálně jeden měsíc opravňujícího krytí SA nebo licence na odběr.

Používání aktualizovaného softwaru

Kromě výjimek uvedených níže smí být serverový software, který je aktualizován prostřednictvím krytí ESU, používán pouze na základě licencí s krytím ESU. Zákazník může pokračovat v používání aktualizovaného softwaru po vypršení platnosti krytí, avšak pouze na základě licencí, na které se krytí vztahovalo. Kromě toho může zákazník použít aktualizace poskytované v rámci jeho krytí ESU pro software, ke kterému má zákazník licence a který používá výhradně pro vývoj, testování a související účely na základě odpovídajících licencí pro vývojářskou edici nebo odběry produktu Visual Studio.

Krytí hostovaných služeb

Zákazník může krytí ESU zakoupit také pro služby běžící na serverech oprávněných poskytovatelů služeb na základě nabídek obsahujících licence. Termín „oprávnění poskytovatelé služeb“ označuje poskytovatele služeb uvedené na adrese <http://www.microsoft.com/licensing/software-assurance/license-mobility.aspx>. Termín „licence zahrnutá“ označuje, že zákazník licencuje produkt Windows Server nebo SQL Server prostřednictvím oprávněného poskytovatele služeb a nepřináší své vlastní licence (např. BYOL). Zákazník musí získat licence ESU pro všechna [virtuální jádra](#) ve [virtuálním prostředí OSE](#), na která se vztahuje minimální počet 16 licencí pro Windows Server a čtyř licencí pro SQL Server.

Nepřetržitá podpora řešení problémů

Během doby platnosti krytí ESU bude mít zákazník nárok na uplatnění dostupných incidentů nepřetržité podpory řešení problémů na užívání verze, na kterou se vztahuje krytí, na svých kvalifikujících serverech. Kvalifikující servery jsou [licencované servery](#) s aktivním krytím SA a krytím ESU.

Příloha C – Doplnky a další licence k přechodu

[Obsah](#) / [Slovník](#) / [Index](#)

Doplňky

Zákazník může získat doplňky za následujících podmínek:

- i. Zákazník musí mít aktivní krytí SA nebo aktivní licenci na odběr na základě počtu uživatelů pro odpovídající kvalifikované licence
- ii. Zákazník může získat jednu licenci na odběr doplňku pro všechny kvalifikující licence, není-li v této příloze uvedeno jinak
- iii. Zákazník může získat licence na odběr doplňku mezi daty aktualizace před získáním kvalifikujících licencí

Platnost doplňků vyprší v den vypršení platnosti krytí SA pro kvalifikující licenci nebo vypršení platnosti licence na odběr doplňku, podle toho, co nastane dříve, není-li v této příloze uvedeno jinak. Přiřazení doplňků smí být měněno pouze na uživatele nebo zařízení s kvalifikujícími licencemi.

Počítačový operační systém Windows

Licencovaný uživatel musí být primárním uživatelem zařízení buď s aktivním krytím Windows Desktop Operating System SA nebo s krytím Windows VDA.

Licence na odběr doplňku na základě počtu uživatelů	Kvalifikující licence
Doplňek Windows 10 Enterprise E3	Windows 10 Enterprise/Education na zařízení
Doplňek Windows 10 Enterprise E5	
Doplňek Windows 10 User OLS Activation E3/E5	Windows 10 Enterprise E3/E5
	Windows VDA E3/E5

Microsoft Azure User Plans

Licence na odběr doplňku na základě počtu uživatelů	Kvalifikující licence
Doplňek Azure Information Protection Premium Plan 1/2 (licence na odběr podle počtu uživatelů)	Sada Enterprise CAL
Doplňek licence pro správu klienta k produktu Azure Advanced Threat Protection pro uživatele (licence k odběru na základě počtu uživatelů)	Licence pro správu klienta pro produkt Advanced Threat Analytics 2016 pro uživatele

Microsoft 365

Licence na odběr doplňku na základě počtu uživatelů	Kvalifikující licence
Doplňek pro Microsoft 365 E3 (licence na odběr na základě počtu uživatelů)	Windows 10 Enterprise/Education E3 podle počtu zařízení a sada Core/Enterprise CAL a Office Professional Plus Windows 10 Enterprise E3 na uživatele s krytím SA – z krytí SA a Enterprise Mobility + Security E3 z krytí SA a Office 365 E3 z krytí SA
Doplňek pro Microsoft 365 E5 (licence na odběr na základě počtu uživatelů)	Krytí SA pro počítačový operační systém Windows a sada Core/Enterprise CAL a Office Professional Plus Windows 10 Enterprise E5 na uživatele s krytím SA – z krytí SA a Enterprise Mobility + Security E5 z krytí SA a Office 365 (E5 a E4) z krytí SA
Doplňek licence CAL k produktu Skype for Business Plus pro Microsoft 365 E3 (licence na odběr na základě počtu uživatelů)	Office 365 E1/E3
Microsoft 365 A5 Security (licence na odběr podle počtu uživatelů)	Microsoft 365 A3 Licence na odběr produktu Windows 10 Education (A3 a E3) a Enterprise Mobility + Security A3, Office 365 A3
Microsoft 365 E5 Security (licence na odběr podle počtu uživatelů)	Microsoft 365 E3

	E3 licence na odběr na základě počtu uživatelů Windows 10 Enterprise, Enterprise Mobility + Security E3, Office 365 E3
Microsoft 365 A5 Compliance (licence na odběr podle počtu uživatelů)	Microsoft 365 A3 Licence na odběr produktu Windows 10 Education (A3 a E3) a Enterprise Mobility + Security E3, Office 365 A3
Microsoft 365 E5 Compliance (licence na odběr podle počtu uživatelů)	Microsoft 365 E3 E3 licence na odběr na základě počtu uživatelů Windows 10 Enterprise, Enterprise Mobility + Security E3, Office 365 E3

Enterprise Mobility + Security

Licence na odběr doplňku na základě počtu uživatelů	Kvalifikující licence
Doplňěk Enterprise Mobility + Security (E3/A3 a E5/A5)	Sada Core CAL
	Sada Enterprise CAL
	Core CAL Suite Bridge pro Office 365
	Core CAL Suite Bridge pro Office 365 a Microsoft Intune
	Enterprise CAL Suite Bridge pro Office 365
	Enterprise CAL Suite Bridge pro Office 365 a Microsoft Intune

Služby Microsoft Dynamics 365

Licence na odběr doplňku na základě počtu uživatelů	Kvalifikující licence
Doplňěk Dynamics 365 Team Members	Licence CAL k produktu Dynamics AX
	Licence CAL k produktu Dynamics GP
	CAL pro Dynamics NAV
	Licence CAL k produktu Dynamics SL
	Microsoft XAL CAL
	Řady aplikace Dynamics POS
	Řady aplikace Dynamics RMS
	CAL pro Dynamics C5
	Licence CAL pro Dynamics CRM Essentials
	Licence CAL k produktu Dynamics 365 for Team Members
Doplňěk Dynamics 365 Unified Operations - Device	Licence CAL k produktu Dynamics AX
	Licence CAL k produktu Dynamics GP
	CAL pro Dynamics NAV
	Licence CAL k produktu Dynamics SL
	Microsoft XAL CAL
	Řady aplikace Dynamics POS
	Řady aplikace Dynamics RMS
	CAL pro Dynamics C5
Doplňěk Dynamics 365 Unified Operations - Activity	Licence CAL k produktu Dynamics AX
	Licence CAL k produktu Dynamics GP
	CAL pro Dynamics NAV
	Licence CAL k produktu Dynamics SL
	Microsoft XAL CAL
	Řady aplikace Dynamics POS
	Řady aplikace Dynamics RMS
	CAL pro Dynamics C5
Doplňěk plánu Dynamics 365	Licence CAL k produktu Dynamics AX
	Licence CAL k produktu Dynamics GP
	CAL pro Dynamics NAV
	Licence CAL k produktu Dynamics SL
	Microsoft XAL CAL
	Řady aplikace Dynamics POS

	Řady aplikace Dynamics RMS
	CAL pro Dynamics C5
Doplňěk plánu pro službu Dynamics 365 Unified Operations	Licence CAL k produktu Dynamics AX
	Licence CAL k produktu Dynamics GP
	CAL pro Dynamics NAV
	Licence CAL k produktu Dynamics SL
	Microsoft XAL CAL
	Řady aplikace Dynamics POS
	Řady aplikace Dynamics RMS
	CAL pro Dynamics C5
Doplňěk Dynamics 365 for Retail	Licence CAL k produktu Dynamics AX
	Licence CAL k produktu Dynamics GP
	CAL pro Dynamics NAV
	Licence CAL k produktu Dynamics SL
	Microsoft XAL CAL
	Řady aplikace Dynamics POS
	Řady aplikace Dynamics RMS
	CAL pro Dynamics C5
Doplňěk Dynamics 365 for Talent	Licence CAL k produktu Dynamics AX
	Licence CAL k produktu Dynamics GP
	CAL pro Dynamics NAV
	Licence CAL k produktu Dynamics SL
	Microsoft XAL CAL
	Řady aplikace Dynamics POS
	Řady aplikace Dynamics RMS
	CAL pro Dynamics C5
Doplňěk Dynamics 365 for Sales Professional	Licence CAL k produktu Dynamics CRM Basic
	Licence CAL k produktu Dynamics 365 for Sales
Doplňěk Dynamics 365 for Sales Enterprise	Licence CAL k produktu Dynamics 365 for Sales
Doplňěk plánu pro službu Dynamics 365 Customer Engagement	Licence CAL k produktu Dynamics CRM Basic
	Licence CAL pro Dynamics CRM Professional
	Licence CAL k produktu Dynamics 365 for Sales
	Licence CAL ke službě Dynamics 365 for Customer Service
Doplňěk Dynamics 365 for Customer Service Professional	Licence CAL k produktu Dynamics CRM Basic
	Licence CAL ke službě Dynamics 365 Customer Service
Doplňěk Dynamics 365 for Customer Service Enterprise	Licence CAL ke službě Dynamics 365 for Customer Service
Doplňěk Dynamics 365 for Case Management GOVCON	Licence CAL k produktu Dynamics 365 for Case Management
	Licence CAL k produktu Dynamics CRM Basic
	Licence CAL k produktu Dynamics 365 Sales
Doplňěk cloudu Microsoft Dynamics 365 Business Central Premium	Licence CAL k produktu Dynamics AX
	Licence CAL k produktu Dynamics GP
	CAL pro Dynamics NAV
	Licence CAL k produktu Dynamics SL
	Microsoft XAL CAL
	Řady aplikace Dynamics POS
	Řady aplikace Dynamics RMS
	CAL pro Dynamics C5
Doplňěk Dynamics 365 Business Central Team Members Cloud	Licence CAL k produktu Dynamics AX
	Licence CAL k produktu Dynamics GP
	CAL pro Dynamics NAV
	Licence CAL k produktu Dynamics SL
	Microsoft XAL CAL
	Řady aplikace Dynamics POS
	Řady aplikace Dynamics RMS
	CAL pro Dynamics C5

Aplikace služeb Office 365

Licence na odběr doplňku na základě počtu uživatelů

Kvalifikující licence

Doplňěk Visio Online Plan 2 k Visio Professional	Visio Professional
Doplňěk Visio Online Plan 2 k Visio Standard	Visio Standard

Sady Office 365

Licence na odběr doplňku podle počtu uživatelů poskytují licencovaným uživatelům přístupová práva k serverovému softwaru odpovídající kvalifikující licenci z libovolného zařízení.

Licence na odběr doplňku na základě počtu uživatelů	Kvalifikující licence
Doplňěk Office 365 E1	Sada Core CAL nebo
Doplňěk Exchange Online Plan 1	Core CAL Suite Bridge for Enterprise Mobility + Security
Doplňěk Skype for Business Online Plan 1	
Doplňěk SharePoint Online Plan 1	
Office 365 E3 bez doplňků ProPlus	Sada Core CAL nebo Enterprise CAL
Office 365 E4 bez doplňků ProPlus	Core CAL Suite Bridge for Enterprise Mobility + Security nebo
Doplňěk Office 365 A5	Enterprise CAL Suite Bridge for Enterprise Mobility + Security
Doplňěk Office 365 E3	Sada Core CAL a Office Professional Plus nebo
Doplňěk Office 365 E4	Core CAL Suite Bridge for Enterprise Mobility + Security and Office Professional Plus nebo
Doplňěk Office 365 E5	Enterprise CAL Suite a Office Professional Plus nebo
Doplňěk Office 365 A5	Enterprise CAL Suite Bridge for Enterprise Mobility+ Security and Office Professional Plus
Doplňěk Office 365 E3 (dostupný pouze na celopodnikové bázi a v rámci odběru v programu Open Value)	Office Professional Plus

Office 365 Advanced Threat Protection

Licence na odběr doplňku na základě počtu uživatelů	Kvalifikující licence
Office 365 Advanced Threat Protection	Microsoft 365 F1 nebo E3
	Office 365 F1, E1 nebo E3
	Exchange Online Plan 1 nebo Plan 2
	OneDrive for Business Plan 1 nebo Plan 2
	SharePoint Online Plan 1 nebo Plan 2

Doplňěk k produktu Office 365 Data Loss Prevention

Licence na odběr doplňku na základě počtu uživatelů	Kvalifikující licence
Doplňěk k produktu Office 365 Data Loss Prevention	Microsoft 365 F1
	Office 365 F1 nebo E1
	Office 365 Business Essentials
	Exchange Online Kiosk, Plan 1 nebo Plan 2
	OneDrive for Business Plan 1
	SharePoint Online Plan 1 nebo Plan 2

Office 365 Threat Intelligence

Licence na odběr doplňku na základě počtu uživatelů	Kvalifikující licence
Office 365 Threat Intelligence	Microsoft 365 F1 nebo E3
	Office 365 F1, E1 nebo E3
	Office 365 Business Essentials
	Exchange Online Kiosk, Plan 1 nebo Plan 2
	OneDrive for Business Plan 1 nebo Plan 2
	SharePoint Online Plan 1 nebo Plan 2

Multi-Geo Capabilities in Office 365

Licence na odběr doplňku na základě počtu uživatelů	Kvalifikující licence
---	-----------------------

Doplněk Multi-Geo Capabilities in Office 365	Microsoft 365 F1, E3 nebo E5
	Office 365 F1, E1, E3 nebo E5
	Exchange Online Kiosk, Plan 1 nebo Plan 2
	OneDrive for Business Plan 1 nebo Plan 2
	SharePoint Online Plan 1 nebo Plan 2

Exchange Online

Licence na odběr doplňku na základě počtu uživatelů	Kvalifikující licence
Doplněk Exchange Online Plan 1 (licence na odběr na základě počtu uživatelů)	Exchange Standard CAL
	Sada Core CAL

Project Online

Licence na odběr doplňku na základě počtu uživatelů	Kvalifikující licence
Doplněk Project Online Professional	Project Professional
Doplněk Project Online Premium	
Doplněk Project Online Professional	Project Standard
Doplněk Project Online Premium	
Doplněk Project Online Essentials	Project Server CAL
Doplněk Project Online Professional	
Doplněk Project Online Premium	

SharePoint Online

Licence na odběr doplňku na základě počtu uživatelů	Kvalifikující licence
Doplněk SharePoint Online Plan 1	SharePoint Standard CAL
	Sada Core CAL

Skype for Business Online

Licence na odběr doplňku na základě počtu uživatelů	Kvalifikující licence
Doplněk Skype for Business Online Plan 1	Skype for Business Standard CAL
	Sada Core CAL

Microsoft Intune

Licence na odběr doplňku na základě počtu uživatelů	Kvalifikující licence
Doplněk pro Microsoft Intune (licence na odběr na základě počtu uživatelů)	Sada Core CAL
	Sada Enterprise CAL
Doplněk pro Microsoft Intune for EDU (licence na odběr na základě počtu uživatelů)	Sada Core CAL
	Sada Enterprise CAL

[Obsah](#) / [Slovník](#) / [Index](#)

Z krytí SA

Zákazník smí získat licence na odběr produktů z krytí SA namísto krytí SA pro plně hrazené, časově neomezené licence při splnění následujících podmínek:

- i. Zákazník má aktivní krytí SA nebo prodlužuje krytí pro odpovídající kvalifikující licence

- ii. Zákazník nezíská více než jednu licenci na odběr produktu z krytí SA pro každou kvalifikující licenci, není-li v této příloze uvedeno jinak
- iii. Zákazník získá licence na odběr produktu z krytí SA ve výroční datum účinnosti prováděcí smlouvy nebo prodloužení

Zákazníci se smlouvou Enterprise Agreement Subscription (EAS) s kontinuálním krytím odběru u kvalifikujících licencí minimálně na tři roky si mohou zakoupit odpovídající licence na odběr produktu z krytí SA. Zákazníci prodlužující smlouvu mohou prodlužovat licence na odběr z krytí SA až do počtu odpovídajících licencí na odběr z krytí SA, kterým končí platnost. Při dalším prodloužení prováděcí smlouvy si mohou zákazníci, kteří si licencovali odběr sady Office 365 před 1. srpnem 2014, v rámci aktuální prováděcí smlouvy zakoupit odpovídající licence na odběr na základě počtu uživatelů z krytí SA pro licencování všech příslušných uživatelů služeb Office 365 včetně uživatelů přidanych během zbývající části aktuální doby účinnosti prováděcí smlouvy.

Jako jednorázovou výjimku si zákazník smí zakoupit větší počet licencí na odběr produktů z krytí SA podle počtu uživatelů, pokud (1) zákazník zakoupí licenci na odběr produktů z krytí SA podle počtu uživatelů pro všechny uživatele svých kvalifikovaných zařízení a (2) v případě licencí pro počítačový operační systém Windows zákazník přidává zařízení nezbytná k tomu, aby vyhověl požadavkům na primární použití v oddílu 2.1.1 [Počítačový operační systém Windows](#).

Sady CAL

Licence na odběr na základě počtu uživatelů z krytí SA	Kvalifikující licence
Core/Enterprise CAL Suite Bridge for Office 365 z krytí SA (licence na odběr podle počtu uživatelů)	Sada SA for Parent CAL
Core/Enterprise CAL Bridge for Enterprise Mobility + Security z krytí SA (licence na odběr podle počtu uživatelů)	Sada SA for Parent CAL

Počítačový operační systém Windows

Licence na odběr na základě počtu uživatelů z krytí SA	Kvalifikující licence
Windows 10 Enterprise E3/E5 z krytí SA (licence na odběr)	Krytí SA pro počítačový operační systém Windows,

Microsoft 365

Pro získání licence na odběr služby Microsoft 365 z krytí SA podle počtu uživatelů musí zákazník splnit požadavky pro oprávněnost a přidělení licence pro každou komponentu služby Microsoft 365. Licence na odběr služby Microsoft 365 z krytí SA podle počtu uživatelů poskytují stejné výhody krytí SA jako licence na odběr komponent produktů z krytí SA služby Microsoft 365 z krytí SA podle počtu uživatelů. Komponenty služby Microsoft 365 E3/E5 jsou Office 365 E3/E5, Enterprise Mobility + Security E3/E5 a Windows 10 Enterprise E3/E5 na uživatele.

Licence na odběr na základě počtu uživatelů z krytí SA	Kvalifikující licence
Microsoft 365 E3/E5 z krytí SA (licence na odběr podle počtu uživatelů)	Krytí SA pro počítačový operační systém Windows a sada Core/Enterprise CAL, a Office Professional Plus

Enterprise Mobility + Security

Licence na odběr pro Enterprise Mobility + Security z krytí SA podle počtu uživatelů opravňují zákazníka k užívání výhod krytí SA na základě kvalifikujících licencí.

Licence na odběr produktů z krytí SA podle počtu uživatelů vyžadují odpovídající licence CAL Suite Bridge nebo USL uvedené níže:

Licence na odběr na základě počtu uživatelů z krytí SA	Kvalifikující licence	Požadovaný produkt CAL Suite Bridge nebo USL
Enterprise Mobility + Security z krytí SA	Sada Core CAL	Core CAL Bridge for Enterprise Mobility + Security nebo Office 365 Enterprise/Government E1, E3, E5
	Sada Enterprise CAL	Enterprise CAL Bridge for Enterprise Mobility + Security nebo Office 365 Enterprise/Government E3, E5

Služby Microsoft Dynamics 365

Licence na odběr na základě počtu uživatelů z krytí SA	Kvalifikující licence
Dynamics 365 Team Members z krytí SA	Licence CAL k produktu Dynamics AX Licence CAL k produktu Dynamics GP CAL pro Dynamics NAV Licence CAL k produktu Dynamics SL Microsoft XAL CAL Řady aplikace Dynamics POS Řady aplikace Dynamics RMS CAL pro Dynamics C5 Licence CAL pro Dynamics CRM Essentials Licence CAL k produktu Dynamics 365 for Team Members
Dynamics 365 Unified Operations – Device z krytí SA	Licence CAL k produktu Dynamics AX Licence CAL k produktu Dynamics GP CAL pro Dynamics NAV Licence CAL k produktu Dynamics SL Microsoft XAL CAL Řady aplikace Dynamics POS Řady aplikace Dynamics RMS CAL pro Dynamics C5
Dynamics 365 Unified Operations – Activity z krytí SA	Licence CAL k produktu Dynamics AX Licence CAL k produktu Dynamics GP CAL pro Dynamics NAV Licence CAL k produktu Dynamics SL Microsoft XAL CAL Řady aplikace Dynamics POS Řady aplikace Dynamics RMS CAL pro Dynamics C5
Plán pro službu Dynamics 365 z krytí SA	Licence CAL k produktu Dynamics AX Licence CAL k produktu Dynamics GP CAL pro Dynamics NAV Licence CAL k produktu Dynamics SL Microsoft XAL CAL Řady aplikace Dynamics POS Řady aplikace Dynamics RMS CAL pro Dynamics C5
Plán pro službu Dynamics 365 Unified Operations z krytí SA	Licence CAL k produktu Dynamics AX Licence CAL k produktu Dynamics GP CAL pro Dynamics NAV Licence CAL k produktu Dynamics SL Microsoft XAL CAL Řady aplikace Dynamics POS Řady aplikace Dynamics RMS CAL pro Dynamics C5
Dynamics 365 for Retail z krytí SA	Licence CAL k produktu Dynamics AX Licence CAL k produktu Dynamics GP CAL pro Dynamics NAV Licence CAL k produktu Dynamics SL Microsoft XAL CAL Řady aplikace Dynamics POS Řady aplikace Dynamics RMS CAL pro Dynamics C5
Dynamics 365 for Talent z krytí SA	Licence CAL k produktu Dynamics AX Licence CAL k produktu Dynamics GP CAL pro Dynamics NAV Licence CAL k produktu Dynamics SL Microsoft XAL CAL Řady aplikace Dynamics POS Řady aplikace Dynamics RMS CAL pro Dynamics C5

Dynamics 365 for Sales Professional z krytí SA	Licence CAL k produktu Dynamics CRM Basic Licence CAL k produktu Dynamics 365 for Sales
Dynamics 365 for Sales Enterprise z krytí SA	Licence CAL k produktu Dynamics 365 for Sales
Plán pro službu Dynamics 365 Customer Engagement z krytí SA	Licence CAL k produktu Dynamics CRM Basic Licence CAL pro Dynamics CRM Professional Licence CAL ke službě Dynamics 365 for Customer Service Licence CAL k produktu Dynamics 365 for Sales
Dynamics 365 for Customer Service Professional z krytí SA	Licence CAL k produktu Dynamics CRM Basic Licence CAL ke službě Dynamics 365 for Customer Service
Dynamics 365 for Customer Service Enterprise z krytí SA	Licence CAL ke službě Dynamics 365 for Customer Service
Dynamics 365 for Case Management GOVCON z krytí SA	Licence CAL k produktu Dynamics CRM Basic
Dynamics 365 Business Central Essentials	Dynamics 365, edice Business Licence CAL k produktu Dynamics AX Licence CAL k produktu Dynamics GP CAL pro Dynamics NAV Licence CAL k produktu Dynamics SL Microsoft XAL CAL Řady aplikace Dynamics POS Řady aplikace Dynamics RMS CAL pro Dynamics C5
Dynamics 365 Business Central Premium	Dynamics 365, edice Business Licence CAL k produktu Dynamics AX Licence CAL k produktu Dynamics GP CAL pro Dynamics NAV Licence CAL k produktu Dynamics SL Microsoft XAL CAL Řady aplikace Dynamics POS Řady aplikace Dynamics RMS CAL pro Dynamics C5
Dynamics 365 Business Central Team Members	Dynamics 365, edice Business Licence CAL k produktu Dynamics AX Licence CAL k produktu Dynamics GP CAL pro Dynamics NAV Licence CAL k produktu Dynamics SL Microsoft XAL CAL Řady aplikace Dynamics POS Řady aplikace Dynamics RMS CAL pro Dynamics C5

Aplikace služeb Office 365

Licence na odběr na základě počtu uživatelů z krytí SA	Kvalifikační licence
Office 365 ProPlus z krytí SA	Office Professional Plus
Visio Online Plán 1 a 2 z krytí SA	Visio Professional
Visio Online Plan 1 z krytí SA	Visio Standard

Sady Office 365

Licence na odběr služby Office 365 (E1, E3, E4, E5) z krytí SA podle počtu uživatelů poskytují stejné výhody krytí SA jako kvalifikační licence.

Licence na odběr produktů z krytí SA podle počtu uživatelů vyžadují odpovídající licence CAL Suite Bridge nebo USL uvedené níže:

Licence na odběr na základě počtu uživatelů z krytí SA	Kvalifikační licence	Požadovaný produkt CAL Suite Bridge nebo USL
Office 365 E1 z krytí SA	Sada Core CAL	Core CAL Bridge for Office 365 nebo Enterprise Mobility + Security
Office 365 (E3, E4, E5) z krytí SA	Office Professional Plus a sada Core CAL	
Office 365 (E3, E4, E5) z krytí SA	Office Professional Plus a sada Enterprise CAL	Enterprise CAL Bridge for Office 365 nebo

		Enterprise Mobility + Security
--	--	--------------------------------

Project Online

Licence na odběr na základě počtu uživatelů z krytí SA	Kvalifikující licence
Project Online Professional z krytí SA	Project Professional
	Project Server CAL
Project Online Premium z krytí SA	Project Professional
	Project Server CAL

Příloha D – Odborné služby

Odborné služby dostupné prostřednictvím multilicenčního programu společnosti Microsoft jsou popsány níže.

Nabídky podpory Microsoft Premier

Oblast ¹	Premier Core	Premier Foundation	Premier Standard	Premier Plus
Správa účtu podpory	X	X	X	X
Profilování a hlášení účtu	Jednou měsíčně	Jednou měsíčně	Jednou měsíčně	Jednou měsíčně
Asistence podpory (ročně přiřazované hodiny)	Až 10 hodin	Až 10 hodin +1 kontrola stavu +1 seminář	Až 120 hodin	Až 160 hodin
Podpora řešení problémů (PRS) (ročně přiřazována)	Až 40 hodin	Až 30 hodin	Až 80 hodin	Až 140 hodin
Nepřetržitá správa eskalace kritických situací (úroveň závažnosti 1)	X	X	X	X
Rychlá podpora v místě pracoviště zákazníka	X	X	X	X
Proaktivní informační služby	X	X	X	X
Microsoft Premier Online	X	X	X	X
Hodiny doplňku	Sady po 20	Sady 20	Sady po 20	Sady po 20

¹ Pracovní doba je definována lokálně.

Závažnost	Situace	Očekávaná reakce společnosti Microsoft	Očekávaná reakce zákazníka
1. Oznámení pouze telefonicky	Katastrofický dopad na firmu: Úplná ztráta hlavního (klíčového pro dosažení cílů) podnikového procesu a práce nemůže rozumně pokračovat. Vyžaduje okamžitou pozornost.	1. telefonická reakce do 1 hodiny Prostředky společnosti Microsoft na pracovišti zákazníka co nejdříve. Nepřetržitá pohotovost 24 hodin / 7 dní v týdnu Rychlá eskalace v rámci společnosti Microsoft produktovým týmům Oznámení situace výkonným manažerům společnosti Microsoft	Oznámení situace výkonným manažerům zákazníka Přiřazení příslušných zaměstnanců, aby bylo možné zajistit nepřetržitou pohotovost ² Rychlý přístup a reakce osoby s oprávněním k řízení změn
A. Oznámení pouze telefonicky	Kritický dopad na firmu: Významná ztráta nebo zhoršení úrovně služeb Vyžaduje pozornost do 1 hodiny.	1. telefonická reakce do 1 hodiny Prostředky společnosti Microsoft na pracovišti zákazníka podle potřeby. Nepřetržitá pohotovost 24 hodin / 7 dní v týdnu Oznámení situace vedoucím manažerům společnosti Microsoft	Přiřazení příslušných zaměstnanců, aby bylo možné zajistit nepřetržitou pohotovost ² Rychlý přístup a reakce osoby s oprávněním k řízení změn Oznámení situace vašemu managementu
B. Oznámení telefonicky nebo na webu	Střední dopad na firmu: Střední ztráta nebo zhoršení kvality služeb, ale práce mohou přiměřeně a bez snížení úrovně pokračovat. Vyžaduje pozornost do 2 pracovních hodin ¹	1. telefonická reakce do 2 hodin Pohotovost pouze během pracovní doby ¹	Přiřazení příslušných zaměstnanců, aby bylo možné zajistit činnost během pracovní doby ¹ Přístup a reakce osoby s oprávněním k řízení změn do 4 pracovních hodin ¹
C. Oznámení telefonicky nebo na webu	Minimální dopad na firmu: Služba v podstatě funguje s menšími nebo žádnými omezeními. Vyžaduje pozornost do 4 pracovních hodin ¹	1. telefonická reakce do 4 hodin Pohotovost pouze během pracovní doby ¹	Přesné kontaktní údaje vlastníka případu Reakce do 24 hodin

¹ Pracovní doba je definována lokálně.

² Pokud zákazník nezajistí dostatečný počet zaměstnanců nebo nebude dostatečně reagovat, aby společnost Microsoft mohla pokračovat v řešení problému, může být společnost Microsoft nucena snížit stupeň závažnosti.

Související obchodní pravidla

Všechny odborné služby poskytují podporu pro komerční vydání, obecně označované jako produkty Microsoft (pokud není tato podpora speciálně vyloučena na webu Microsoft Premier On-Line nebo webu Microsoft Support Lifecycle). Odborné služby jsou obvykle zpoplatněny po jednotlivých hodinách, jsou poskytovány vzdáleným způsobem a jsou v angličtině, není-li k dispozici jiný jazyk. Odborné služby budou poskytovány v zemi, ve které došlo k podpisu smlouvy k multilicenčnímu programu. Návštěvy na místě nejsou předplaceny a závisí na dostupnosti prostředků. Všechny nespoteřované odborné služby budou v ročních časových intervalech považovány za propadlé. Na základě žádosti zákazníka může společnost Microsoft přistupovat k jeho systému prostřednictvím vzdáleného připojení za účelem analýzy potíží.

Nabídky služeb Microsoft Advisory Services

Nabídky služeb Digital Advisory Services obsahují následující komponenty, které budou poskytovány pro každý rok smlouvy Enterprise zákazníka.

Oblast	Digital Advisory Connect	Digital Advisory Foundation	Digital Advisory Portfolio
Produktová řada SKU	9TH-xxxx	8A3-xxxx	9RO-xxxx
Poskytování služeb	Celkem až 400 hodin služeb digitálního poradce Microsoft a týmu pro poskytování služby Enterprise.	Celkem až 800 hodin služeb digitálního poradce Microsoft a týmu pro poskytování služby Enterprise.	Celkem až 1600 hodin služeb digitálního poradce Microsoft a týmu pro poskytování služby Enterprise.
Plán poskytování služeb			
Síť Digital Advisory Network			
Knihovna služeb Digital Advisory Services			
Digital Advisory Capacity (produktová řada SKU: 9RS-xxxx)	200 hodin služby Digital Advisor (lze přidat ke jakémukoli závazku)		

Moduly služeb Digital Advisory Services

Závazek Digital Advisory zahrnuje jeden nebo více z následujících modulů služby Digital Advisory podle popisu v plánu poskytování služby.

Nezahrnuté služby

Odborné služby v rámci závazku Digital Advisory nezahrnují řešení problémů, podporu při odstraňování vad, kontrolu zdrojového kódu jiného subjektu než Microsoft ani konzultace k technickým aspektům a architektuře nad rámec předmětů plnění popsanych v plánu poskytování služby. V případě kódu jiných výrobců než Microsoft jsou odborné služby společnosti Microsoft omezeny na analýzu pouze binárních údajů, například výpisu stavu procesu nebo trasování sledování sítě.

Povinnosti zákazníka

Zákazník se zavazuje spolupracovat se společností Microsoft v rámci závazku Digital Advisory mimo jiné poskytováním zástupců, informatiků a prostředků zákazníka společnosti Microsoft, přesných a úplných informací a včasným prováděním povinností přidělených zákazníkovi společností Microsoft. Pokud budou vzájemně odsouhlaseny návštěvy konzultantů společnosti Microsoft v místě zákazníka, ale nebudou předplaceny, ponese zákazník přiměřené cestovní výdaje a náklady na bydlení.

Nabídky produktu Sales Productivity Accelerator

Přehled produktu Sales Productivity Accelerator

Produkt Sales Productivity Accelerator je služba, kterou poskytují Microsoft Services během období čtyř (4) týdnů pro poskytnutí implementace s pevným rozsahem pro produkt Microsoft Dynamics 365.

Produkt Sales Productivity Accelerator zahrnuje následující výstupy:

- **Plán poskytování služeb:** vytvořen konzultantem společnosti Microsoft, tak aby splňoval obchodní cíle zákazníka.
- **Workshopy:** věnuje celkem až šestnáct (16) hodin workshopům:
 - Až (2) objevovací workshopy pro průzkum a definování klíčových případů použití a obchodních požadavků poskytovaných zákazníkem, na nastavení konfigurace;
 - až čtyři (4) workshopy kontroly návrhu během fáze sestavení.
- **Hlášení:** Jeden (1) nativní řídicí panel produktu Microsoft Dynamics 365 s až čtyřmi (4) nativními komponentami a dvěma (2) hlášeními Excel Power View s použitím produktu Power BI Pro5 nakonfigurovaného pro dva (2). Hlášení zobrazují až dvě (2) interaktivní tabulky pro jeden subjekt s daty získanými ze služby Microsoft Dynamics 365.
- **Konfigurace:** Aplikace Microsoft Dynamics 365 bude nakonfigurována pro podporu celkem až deseti (10) uživatelů. Během této doby společnost Microsoft věnuje až šedesát čtyři (64) hodin konfiguraci procesů vedení příležitostí, 3 rolí zabezpečení, využití 3 osob využívajících připravené role zabezpečení, integraci služby SharePoint a Yammer s aplikací Microsoft Dynamics 365.
- **Testování:** věnuje až dvacet šest (26) hodin až dvěma (2) testům (např. systémový test a UAT).
- **Školení a předávání znalostí:** Poskytněte jedno (1) školení orientované na produkt pro uživatele zákazníka na celkem až čtyři (4) hodiny.
- **Podpora nasazení:** Poskytněte až čtyřicet (40) hodin podpory nasazení a uvedení do provozu (týden 4) na základě předem určeného zaměření a požadavků projektu.

Odpovědnosti zákazníka

Zákazník vyjadřuje souhlas, že bude spolupracovat se společností Microsoft jako součást služby Sales Productivity Accelerator, včetně mimo jiné poskytnutí zástupců zákazníka, IT pracovníků a dalších pracovníků společnosti Microsoft, poskytování přesných a kompletních informací a včasného plnění povinností přidělených zákazníkovi společností Microsoft. Pokud budou vzájemně odsouhlaseny návštěvy konzultantů společnosti Microsoft v místě zákazníka, ale nebudou předplaceny, ponese zákazník přiměřené cestovní výdaje a náklady na bydlení.

Příloha E – Dodatečné podmínky smlouvy k programu

Podmínky a ujednání uvedené níže platí pro multilicenční smlouvu zákazníka, jak je uvedeno.

Dodatečné podmínky pro program Select Plus

Během prvního roku vyžaduje program Select Plus objednávku ve výši 500 bodů na kategorii. Toto množství objednávky může být prominuto, pokud je dodána kvalifikovaná smlouva.

Cenové stupně v programu Select Plus

Ceny pro zákazníka vycházejí ze smlouvy mezi zákazníkem a příslušným prodejcem. Společnost Microsoft však prodejci poskytuje následující ceny a bodová kritéria, na základě kterých prodejce určí ceny pro koncového zákazníka:

Cenový stupeň v programu Select Plus – komerční	Roční minima bodů na skupinu
A	500
B	4,000
C	10,000
D	25,000

Definice správy kvalifikovaných zařízení

Pokud multilicenční smlouva zákazníka odkazuje na podmínky produktu, seznam produktů nebo uživatelská práva k produktu pro účely definice spravovaných kvalifikovaných zařízení, platí následující podmínky. Zákazník „spravuje“ jakékoli zařízení, na kterém přímo nebo nepřímo řídí jeden nebo více prostředí operačních systémů. Zákazník například spravuje jakékoli zařízení:

- které mu umožňuje připojit se do domény, nebo
- které ověřuje v rámci požadavku na používání aplikací na svém pracovišti, nebo
- na kterém instaluje agenty (např. antivirový nebo antimalwarový software nebo jiné agenty vyžadované zásadami zákazníka), nebo
- na kterém přímo nebo nepřímo aplikuje a vynucuje skupinové zásady, nebo
- na kterém vyžaduje nebo přijímá data o hardwaru nebo softwaru a konfiguruje nebo poskytuje pokyny k hardwaru a softwaru, které přímo nebo nepřímo souvisejí s prostředím operačního systému, nebo
- kterému umožňuje přístup k infrastruktuře virtuální plochy (VDI) mimo krytí Windows SA a práv Microsoft Intune (zařízení) nebo práv pro roamingový přístup k Windows Virtual Desktop.

Zařízení, které přistupuje k VDI pouze v rámci roamingových práv nebo využívá funkci Windows To Go na kvalifikovaném zařízení třetí strany pouze mimo pracoviště zákazníka a není spravováno pro jiné zde popsané účely, se pro účely této definice nepovažuje za „spravované“.

Služby online v programech Open

V rámci programů Open License, Open Value a Open Value Subscription začíná doba odběru pro služby online v okamžiku aktivace kódu Product Key, nikoli v okamžiku objednávky. Po aktivaci kódu Product Key společnost Microsoft nepřijme žádosti o vrácení předložené partnery společnosti Microsoft.

Zákazník se kvalifikuje pro program Open Value minimálním nákupem 5 licencí. Licence na odběr na základě počtu uživatelů (USL) pro služby online je možné počítat k minimálnímu množství 5 licencí. Pouze 5 licencí USL samostatně však nespĺňuje minimum pro celopodnikovou možnost programu Open Value a Open Value Subscription. Pro celopodnikovou možnost OV a OV Subscription musí úvodní objednávka mimo licencí USL zahrnovat minimálně 5 licencí počítačové platformy nebo počítačové komponenty.

Doplňkové podmínky a ujednání pro odborné služby – starší smlouvy

Právo zákazníka na užívání libovolných konzultačních služeb a služeb podpory společnosti Microsoft („odborné služby“) zakoupených od podmínek produktu odpovídá (1) multilicenční smlouvě zákazníka a (2) jakékoli smlouvě ke službám společnosti Microsoft na hlavní úrovni, kterou může mít zákazník uzavřeno v době nákupu. V případě nesouladu platí ustanovení nejnovější smlouvy k odborným službám. Pokud je hlavní smlouva zákazníka k multilicenčnímu programu verzi smlouvy Microsoft Business s datem starším než září 2007 nebo neobsahuje podmínky pro odborné služby a zákazník nepodepsal žádnou jinou smlouvu o odborných službách společnosti Microsoft na úrovni hlavní smlouvy, vztahují se na odborné služby zakoupené a využívané zákazníkem následující dodatečné podmínky.

Uživací, vlastnická a licenční práva

Opravy

Pokud společnost Microsoft poskytuje opravy, úpravy nebo rozšíření produktu, případně jejich odvozeniny, ať už vydané obecně (například servisní balíčky produktu), nebo pro řešení konkrétního problému zákazníka (souhrnné označení „opravy“), jsou takové opravy licencovány na základě stejných podmínek jako produkt, na který se vztahují. Pokud opravy nejsou poskytnuty pro konkrétní produkt, platí veškeré podmínky užívání, které společnost Microsoft s danými opravami poskytne.

Existující dílo

Veškerá práva k jakémukoli počítačovému kódu nebo k písemným materiálům, které nejsou založeny na kódu, vyvinutým nebo jinak získaným nezávisle na odborných službách poskytovaných zákazníkovi („dosavadní dílo“) zůstávají výhradním vlastnictvím strany, která je poskytuje. Každá strana smí používat, reprodukovat a upravovat dosavadní dílo druhé strany pouze v rozsahu, který je nutný k vykonávání povinností souvisejících s odbornými službami.

Nedohodnou-li se strany písemně výslovně jinak, společnost Microsoft po úplném splacení poskytuje zákazníkovi nevýhradní, časově neomezenou, plně uhrazenou licenci k používání, rozmnožování a úpravám (je-li relevantní) jakéhokoli dosavadního díla společnosti Microsoft poskytnutého jako součást výstupu ze služeb, a to výhradně v podobě dodané zákazníkovi a výhradně pro interní obchodní účely zákazníka. Licence k dosavadnímu dílu společnosti Microsoft je podmíněna dodržováním podmínek zákaznickovy multilicenční smlouvy ze strany zákazníka.

Výstupy ze služeb

Jakýkoli počítačový kód nebo materiál jiný než produkty nebo opravy, který společnost Microsoft zákazníkovi ponechá po ukončení poskytování svých odborných služeb, je považován za výstupy ze služeb. Po úplném uhrazení odborných služeb společnost Microsoft poskytuje zákazníkovi nevýhradní, nepřenositelnou, časově neomezenou licenci k reprodukci, užívání a úpravám výstupů ze služeb, a to výhradně pro interní obchodní účely zákazníka a v souladu s podmínkami a ujednáními, kterými se řídí odborné služby, a multilicenční smlouvou zákazníka.

Používání technických informací z odborných služeb

Společnost Microsoft může použít technické informace, které získá při poskytování odborných služeb, k řešení problémů, odstraňování potíží, zlepšování funkčnosti produktů, pro opravy a jako podklady pro znalostní databázi společnosti Microsoft. Společnost Microsoft se zavazuje, že v rámci takového užívání nebude zákazníka identifikovat ani sdělovat žádné z jeho důvěrných informací.

Omezení licence Open Source

Zákazník nesmí instalovat ani užívat software nebo technologie, které nepocházejí od společnosti Microsoft, žádným způsobem, který by vystavil duševní vlastnictví společnosti Microsoft povinností překračujícím povinnosti uvedené v těchto podmínkách odborných služeb nebo multilicenční smlouvou zákazníka.

Práva afilací

Zákazník smí poskytnout sublicenci k užívání výstupů ze služeb svým afilacím, avšak tyto afilace již nesmějí tato práva dále sublicencovat. Zákazník odpovídá za zajištění dodržení těchto podmínek odborných služeb a multilicenční smlouvy zákazníka ze strany afilací.

Záruky a omezení odpovědnosti

Záruka pro odborné služby

Společnost Microsoft zaručuje, že odborné služby bude provádět s odbornou péčí a znalostmi. Pokud společnost Microsoft tuto povinnost nesplní a zákazník o tom společnost Microsoft informuje do 90 dní od data poskytnutí odborných služeb, společnost Microsoft jako svůj výhradní opravný prostředek pro porušení záruky buď znovu poskytne odborné služby, nebo vrátí cenu, kterou za ně zákazník uhradil. **S výjimkou omezených záruk výše společnost Microsoft neposkytuje žádné další záruky a podmínky a vylučuje jakékoli další odvozené záruky, včetně záruk kvality, právního nároku, neporušení práv, prodejnosti a vhodnosti pro konkrétní účel.**

Omezení odpovědnosti

Odpovědnost společnosti Microsoft za přímé škody bude omezena na částky, které musel zákazník uhradit za odborné služby. V případě služeb poskytovaných zdarma nebo kódu, jež jsou zákazník nebo jeho afilace oprávněni dále distribuovat třetím stranám bez samostatné platby společnosti Microsoft, je celková odpovědnost společnosti Microsoft omezena na přímé škody do výše 5 000 USD. **V žádném případě nenese žádná strana odpovědnost za nepřímé, náhodné, zvláštní, trestné ani následné škody, včetně ztráty používání, ušlého zisku nebo přerušení obchodní činnosti, a to bez ohledu na příčinu nebo základ odpovědnosti ve vztahu k odborným službám. Na odpovědnost vyplývající (1) z povinností zachování důvěrnosti některou ze stran nebo (2) z porušení práv k duševnímu vlastnictví druhé strany se nevztahují žádná omezení ani výjimky.**

Příloha F – Propagační akce

Propagace Windows 7 ESU pro uživatele produktů Windows E5, M365 E5 a M365 E5 Security:

Uživatelé s licencemi k odběru produktů Windows E5, Microsoft 365 E5 nebo Microsoft 365 E5 Security získanými prostřednictvím smlouvy Enterprise nebo Enterprise Subscription ke dni 31. prosince 2019 („oprávnění uživatelé“) mohou souběžně užívat až pět zařízení k provozování lokálního prostředí OSE zahrnutého do Windows 7 ESU for 2020 nebo přistupovat k virtuálním prostředím OSE zahrnutým do Windows 7 ESU for 2020, aniž by museli získat licenci k produktu Windows 7 ESU. Zákazník může získat licence k produktům Windows 7 ESU 2021 a 2022 a Windows 7 ESU 2021 a 2022 for Microsoft 365 pro tato zařízení bez toho, aby musel získat licenci k produktu 2020 ESU, pokud byla tato zařízení užívána výhradně oprávněnými uživateli po dobu platnosti licence ESU 2020. Těmto zařízením musí být přiděleny licence ESU pro všechny příslušné roky, pokud byla užívána uživateli, kteří momentálně nemají licence k odběru produktů Windows E5, Microsoft 365 E5 nebo Microsoft 365 E5 Security.

Příloha G – Podmínky pro disková pole a zařízení Azure Data Box

Příloha G obsahuje dodatečné nebo alternativní podmínky, které se vztahují na hardwarové produkty, které jsou v této příloze označeny. V případě rozporu mezi ustanoveními této Přílohy G a ustanoveními podmínek produktu platí pro tento hardwarový produkt tato Příloha G.

Podmínky pro disková pole

Dostupnost

Diskové pole je poskytováno pouze v následujících zemích: Argentina, Austrálie, Rakousko, Bahrajn, Belgie, Bělorusko, Brazílie, Bulharsko, Kanada, Chile, Kolumbie, Kostarika, Chorvatsko, Česká republika, Dánsko, Egypt, Finsko, Francie, Německo, Řecko, Hong Kong, Maďarsko, Island, Indie, Indonésie, Irsko, Izrael, Itálie, Japonsko, Kazachstán, Keňa, Kuvajt, Libanon, Lichtenštejnsko, Macao, Malajsie, Mexiko, Maroko, Nizozemsko, Nový Zéland, Nigérie, Norsko, Pákistán, Peru, Filipíny, Polsko, Portugalsko, Portoriko, Katar, Rumunsko, Rusko, Saúdská Arábie, Srbsko, Singapur, Slovensko, Slovinsko, Jihoafrická republika, Španělsko, Jižní Korea, Srí Lanka, Švédsko, Švýcarsko, Tchaj-wan, Thajsko, Turecko, Spojené arabské emiráty, Ukrajina, Velká Británie, Spojené státy americké, Vietnam.

Dodání a nárok

Podmínky dodání pro předložené objednávky jsou následující: (i) FCA (podmínky Incoterms 2010) – dok dodavatele; (ii) společnost Microsoft předem uhradí a bude fakturovat náklad zákazníkovi; a (iii) v případě dodávek mimo území Spojených států amerických je zákazník odpovědný za proclení zboží při importu a uhrazení všech importních poplatků včetně cel, daní a dalších celních poplatků. Společnost Microsoft dodá diskové pole zákazníkovi bezplatně a nárok na diskové pole a riziko ztráty přejde na zákazníka při dodání přepravci a dokončení exportních formalit v místě původu. Všechna plánovaná data dodání jsou pouze orientační. Diskové pole bude dodáno na adresu poskytnutou zákazníkem pomocí online formuláře StorSimple (dodává se samostatně). V případě transakcí v rámci Spojených států amerických společnost Microsoft poukázala daň z prodeje v hodnotě diskových polí na základě adresy dodání poskytnuté zákazníkem pro dodávku diskových polí. V případě transakcí v rámci Spojených států amerických a Kanady se adresa používaná pro dodávku diskových polí používá striktně pro účely dodávky zařízení zákazníkovi a neovlivňuje žádnou další adresu dodání (nebo daňovou adresu) poskytovanou v multilicenční smlouvě zákazníka používanou pro účely účtování daně z prodeje zákazníkovi pro nákupy provedené na základě této multilicenční smlouvy.

Software diskových polí

Společnost Microsoft uděluje zákazníkovi nevýhradní, nepřevoditelnou a omezenou licenci k užívání softwaru, který je spuštěn v diskovém poli („software diskových polí“), a to pouze ve spojení s používáním diskového pole zákazníkem. Používání softwaru diskového pole zákazníkem podléhá podmínkám multilicenční smlouvy zákazníka, kterými se řídí software, a společnost Microsoft si vyhrazuje všechna další práva.

Omezení

Zákazník nesmí používat software diskového pole k porovnávání nebo testování „typovou úlohou“ s výjimkou interních účelů zákazníka nebo publikování nebo sdělování jejich výsledků.

Konkrétní software s otevřeným kódem třetích stran

Software diskového pole může být distribuován s konkrétním nezávislým kódem (např. firmware), který je licencován na základě licence GNU General Public License („GPL“), licence GNU Library/Lesser General Public License („LGPL“), licence Apache verze 2.0 („licence Apache“) a/nebo dalších licencí typu open source („kód typu open source“). Každý takový kód typu open source je uvedený ve sděleních k softwaru třetí strany umístěných na adrese: <http://go.microsoft.com/fwlink/?LinkId=627000> a je poskytnut zákazníkovi na základě licence v souladu s platnými licencemi typu open source.

Aktivace/souhlas pro internetové služby

Aktivace znamená přidružení použití softwaru diskového pole k určitému zařízení. Během aktivace a následného používání zařízení může software diskového pole odesílat informace o sobě a zařízení společnosti Microsoft. Tyto informace zahrnují verzi, jazyk a kód Product key softwaru diskového pole, adresu internetového protokolu zákazníka, operační systém, prohlížeč a název, verzi softwaru diskového pole, který zákazník používá, a kód jazyka diskového pole, ve kterém je spuštěn software diskového pole. Společnost Microsoft užívá tyto informace ke zpřístupnění internetových služeb zákazníkovi. Použitím diskového pole a softwaru diskového pole zákazník vyjadřuje svůj souhlas s přenosem těchto informací do společnosti Microsoft.

Aktualizace softwaru diskových polí

Aktualizační služba pro software diskových polí umožní zákazníkovi stahovat dostupné aktualizace ručně nebo zvolit automatické přijímání aktualizací. Dostupné aktualizace společnosti Microsoft budou licencovány společností Microsoft a aktualizace třetích stran budou licencovány příslušnými třetími stranami.

Omezená záruka na hardware

Společnost Microsoft zaručuje, že hardware diskových polí nebude vykazovat žádné závady způsobené vadou materiálu nebo zpracování v případě běžného komerčního využití popsaného v příslušné dokumentaci k produktu, a to po dobu devadesáti (90) dnů od data dodání zákazníkovi. V případě výskytu závad a pokud zákazník tuto skutečnost sdělí společnosti Microsoft během záruční doby, společnost Microsoft hardware bezplatně opraví nebo vymění (dle vlastního uvážení). Toto je jediná záruka, kterou společnost Microsoft poskytuje k diskovému poli, a zákazník se zřiká možnosti uplatňování jakýchkoli nároků vyplývajících ze záruky, pokud nebyly vzneseny v průběhu záruční doby. Tato záruka se nevztahuje na

problémy způsobené nehodou, zneužitím nebo použitím neodpovídajícím multilicenční smlouvě zákazníka nebo dokumentaci k produktu a je neplatná v případě, že dojde k otevření nebo úpravě či k poškození diskového pole při používání produktů jiného dodavatele než společnosti Microsoft nebo poškození při údržbě nebo opravách prováděných jakýmkoli jiným subjektem než společností Microsoft nebo autorizovaným prodejcem společnosti Microsoft. **Společnost Microsoft neposkytuje žádné další záruky ani podmínky a vylučuje jakékoli další výslovné, odvozené nebo zákonné záruky, včetně mimo jiné záruk kvality, titulu, neporušení práv, prodejnosti a vhodnosti pro konkrétní účel.**

Odškodnění. Obhajoba proti nárokům třetí strany

Společnost Microsoft bude zákazníka obhajovat proti jakýmkoli obviněním vzneseným třetí stranou, že diskové pole porušuje její patent, autorská práva nebo obchodní značku či neoprávněně používá její obchodní tajemství podle podmínek multilicenční smlouvy zákazníka týkajících se ochrany proti nárokům třetích stran.

Omezení odpovědnosti

V případě jakéhokoli nároku souvisejícího s diskovým polem je maximální souhrnná odpovědnost každé strany vůči druhé straně omezena na přímé škody, které byly v konečném důsledku přiznány ve výši, jež nepřekračuje částky, které byl zákazník povinen uhradit za příslušné diskové pole: **V žádném případě nenese žádná strana odpovědnost za nepřímé, náhodné, zvláštní, trestné ani následné škody, včetně ztráty používání, ušlého zisku nebo přerušení obchodní činnosti, a to bez ohledu na příčinu nebo základ odpovědnosti. Na odpovědnost vyplývající (1) z povinností zachování důvěrnosti některou ze stran; (2) povinností závazku k obhajobě některou ze stran nebo (3) porušení práv k duševnímu vlastnictví druhé strany se nevztahují žádná omezení ani výjimky.**

Zákony pro regulaci vývozu z USA

Disková pole podléhají ustanovením v multilicenční smlouvě zákazníka týkajícím se předpisů, kterými se řídí export z USA.

Shromažďování informací o diagnostice

Společnost Microsoft může shromažďovat informace, které jí pomohou při diagnostice problémů týkajících se diskového pole a umožní poskytnout možná řešení. Pokud společnost Microsoft přijme upozornění na možný problém, může shromažďovat informace z diskového pole prostřednictvím služby Azure StorSimple Management Service. Typy shromažďovaných informací mohou zahrnovat soubory, které pomohou popsat nebo identifikovat problém, například provozní protokoly, určit, zda k problému došlo v hardwaru nebo softwaru a určit typ a závažnost problému a stav zařízení. Společnost Microsoft nebude shromažďovat výpisy paměti, kódy, hesla ani data, která zákazník uchovává v diskovém poli. Společnost Microsoft využívá informace k vylepšování diskového pole a souvisejících služeb a může je využít také k vylepšování hardwaru a firmwaru třetích stran tvořícího součást diskového pole. Pokud společnost Microsoft poskytuje dodavateli svého hardwaru specifické informace, bude tyto informace poskytovat pouze v anonymizovaném formátu dat, pokud neobdrží výslovný souhlas zákazníka. Společnost Microsoft tyto informace poskytne pro účely řešení identifikovaného problému souvisejícího s hardwarem. Další informace o ochraně soukromí v souvislosti s diskovými poli viz <https://www.microsoft.com/en-us/privacystatement>.

Použití ve státní správě

Zákazník bere na vědomí, že výměnou za zakoupení jedné nebo více nabídek finančních závazků pro službu StorSimple společnost Microsoft poskytne diskové pole a podporu StorSimple Support zákazníkovi bez dodatečných poplatků. Společnost Microsoft se zřeká jakýchkoli nároků na kompenzace od zákazníka za toto diskové pole nebo podporu StorSimple Standard. Záměrem společnosti Microsoft je, aby poskytování diskového pole a podpory StorSimple Standard zákazníkovi bez poplatků plně vyhovovalo platným zákonům a předpisům týkajícím se poskytování darů, etiky a dalších otázek souvisejících s bezplatným zbožím a službami. Záměrem společnosti Microsoft je, aby poskytování diskových polí a podpory StorSimple Standard sloužilo výhradně ve prospěch zákazníka a k jeho využívání, nikoli k osobnímu využití nebo ve prospěch kteréhokoli zaměstnance státní správy.

Podmínky pro hardware Azure Data Box

Definice

Úložiště Azure označuje cloudovou službu spravovanou společností Microsoft, která poskytuje vysoce dostupné a bezpečné úložiště.

Účet úložiště Azure označuje zabezpečený účet umožňující zákazníkovi přístup a ukládání jeho informací pomocí služby úložiště Azure.

Zařízení Data Box je hardwarové zařízení, včetně softwaru Data Box, které může společnost Microsoft poskytovat zákazníkovi k dočasnému užívání pro ukládání, předběžné zpracování (ve spojení se zařízením Data Box Edge) a přenos dat z jeho zařízení do datového centra Azure, tak aby mohla být nahrána do účtu úložiště Azure zákazníka.

Software Data Box označuje všechny software ve formě objektového kódu poskytovaný zařízením Data Box nebo ve spojení s tímto zařízením, včetně všech nástrojů, aktualizací a související dokumentace.

Označené datové centrum Azure je datové centrum Microsoft Azure označené společností Microsoft jako datové centrum, do kterého zákazník vrátí zařízení Data Box (s výjimkou zařízení Data Box Edge) a které může být odlišné od datového centra, které zákazník upřednostňuje při ukládání svých dat a/nebo umístění účtu úložiště Azure tohoto zákazníka.

Služba Microsoft Azure Data Box nebo **služba** je služba Microsoft Azure, která umožňuje zákazníkům ukládání, předběžné zpracování (ve spojení se zařízením Data Box Edge) nebo přenos velkého objemu dat ze zařízení Data Box do datových center a naopak. Pro upřesnění uvádíme, že služba zahrnuje mimo jiné všechny související technologie nebo funkce, informace, materiály a aktualizace služeb.

Software Data Box

Software Data Box se neprodává, pouze se uděluje licence k jeho užívání. Společnost Microsoft uděluje zákazníkovi omezenou, nevýhradní a nepřevoditelnou licenci k užívání softwaru Data Box (v objektovém kódu) instalovaného v zařízení Data Box nebo používaného ve spojení se zařízením Data Box, pouze pro účely přenosu nebo předběžného zpracování (v odpovídajících případech) dat umožněného zařízením Data Box a k žádnému jinému účelu. Všechna ostatní práva si vyhrazuje společnost Microsoft. Tato licence neposkytuje zákazníkovi žádná práva k níže uvedeným úkonům, které zákazník nemůže provádět: (i) používání nebo virtualizace funkcí softwaru Data Box odděleně od zařízení Data Box; (ii) publikování, kopírování, pronajímání, poskytování na leasing nebo půjčování softwaru Data Box; (iii) obcházení jakýchkoli technických omezení softwaru Data Box nebo omezení dokumentace zařízení Data Box (jsou-li k dispozici); (iv) oddělování a provozování částí softwaru Data Box na více zařízeních; (v) instalaci nebo užívání softwaru či technologie jiného dodavatele než Microsoft jakýmkoli způsobem, který by znamenal porušení práv k duševnímu vlastnictví nebo technologii společnosti Microsoft; nebo (vi) zpětné analýze, dekompilaci nebo rozkladu softwaru Data Box či pokusu o jejich provedení, s výjimkou případů, kdy to povolují příslušné zákony, a to i navzdory těmto podmínkám, s tím, že v takovýchto případech smí zákazník postupovat pouze v mezích příslušných zákonů.

Omezení

Zákazník nesmí používat software Data Box k porovnávání nebo testování „typovou úlohou“ s výjimkou interních účelů zákazníka nebo publikování či sdělování jejich výsledků.

Aktivace/souhlas pro internetové služby

Je-li nezbytná aktivace softwaru Data Box, tato aktivace spojuje používání softwaru Data Box s konkrétním zařízením. Během aktivace a následného používání zařízení může software Data Box odesílat informace o sobě a zařízení společnosti Microsoft. Tyto informace zahrnují verzi, jazyk a kód Product key softwaru Data Box, adresu internetového protokolu zákazníka, operační systém, prohlížeč a název, verzi softwaru Data Box, který zákazník používá, a kód jazyka zařízení Data Box, ve kterém je spuštěn software Data Box. Společnost Microsoft užívá tyto informace ke zpřístupnění internetových služeb zákazníkovi. Použitím zařízení a softwaru Data Box zákazník vyjadřuje svůj souhlas s přenosem těchto informací do společnosti Microsoft.

Aktualizace softwaru

Zařízení Data Box může zákazníkovi umožnit ručně stahovat dostupné aktualizace. Jsou-li zpřístupněny aktualizace, aktualizace společnosti Microsoft budou licencovány společností Microsoft a aktualizace třetích stran budou licencovány příslušnými třetími stranami. Aby mohl nadále využívat podporu zařízení Data Box, souhlasí zákazník s tím, že bude instalovat dostupné aktualizace prostřednictvím stahování a používání nejnovějších aktualizací.

Omezení

Zákazník není povinen používat zařízení Data Box k přenosu dat do úložiště Azure a společnost Microsoft není povinna dále zpřístupňovat zařízení Data Box nebo jakýkoli jiný hardwarový produkt v souvislosti s touto službou. Zařízení Data Box nemusí být k dispozici v některých regionech nebo jurisdikcích a i v případech, kdy je dostupné, závisí na momentální dostupnosti. Společnost Microsoft si vyhrazuje právo odmítnout nabídku služby a odpovídajícího zařízení Data Box kterémukoli subjektu dle svého vlastního uvážení. Společnost Microsoft může pozastavit službu dle svého uvážení v souladu s požadavky služeb Microsoft Azure na základě podmínek služeb online společnosti Microsoft.

Podmínky služby Azure

Tyto podmínky hardwaru Azure Data Box („dodatečné podmínky“) platí pro přijetí a používání zařízení Data Box zákazníkem jako součásti celkové služby. Na používání služby zákazníkem se vztahují také podmínky služeb Azure uvedené na adrese <https://azure.microsoft.com/en-us/support/legal/>. Tyto dodatečné podmínky doplňují, avšak neupravují ani nemění žádné stávající podmínky služeb Azure. Jak je uvedeno v těchto dodatečných podmínkách, společnost Microsoft může zákazníkovi účtovat stanovené poplatky v souvislosti s jeho užíváním zařízení Data Box jako součásti služby.

Uživací práva k produktu

Na základě úhrady příslušných poplatků společnost Microsoft uděluje zákazníkovi povolení k užívání zařízení Data Box k přenosu (případně předběžnému zpracování) těchto dat za předpokladu, že zákazník realizuje určitá opatření:

- i. Zálohování a ochranu dat před jejich přenosem do zařízení Data Box a před odesláním do úložiště Azure;
- ii. Neodstraňovat data ze zařízení a vybavení zákazníka před úspěšným přenosem těchto dat ze zařízení Data Box do označeného datového Azure.
- iii. Ukončit užívání zařízení Data Box k přenosu dat bezprostředně po oznámení od společnosti Microsoft.

Zákazník souhlasí, že (i) nese výhradní odpovědnost za stanovení vhodnosti užívání zařízení Data Box v souladu s těmito dodatečnými podmínkami a (ii) že společnost Microsoft nenesou žádnou odpovědnost vůči zákazníkovi ani žádné jiné třetí straně za žádnou ztrátu dat ani jiné škody.

Držení a vrácení zařízení Data Box

Jako součást služby společnost Microsoft umožňuje zákazníkovi vlastnit zařízení Data Box po dobu, která závisí na typu zařízení Data Box. V případě zařízení Data Box, která mají určenou dobu vlastnění, může společnost Microsoft účtovat zákazníkovi dodatečné denní poplatky za vlastnění zařízení Data Box nad rámec stanovené doby.

Dodání a nárok; poplatky

- a. **Nárok a riziko ztráty** Všechna práva, nároky a podíly týkající se všech zařízení Data Box jsou a zůstanou vlastnictvím společnosti Microsoft a s výjimkou jakýchkoli ustanovení výslovně uvedených v dodatečných podmínkách nejsou udělována žádná práva k žádnému zařízení Data Box (včetně jakéhokoli patentu, autorských práv, obchodního tajemství, ochranné známky nebo jiného typu vlastnických práv). Zákazník nahradí společnosti Microsoft všechny ztráty, poškození nebo zničení jakéhokoli zařízení Data Box, které se nachází v libovolných prostorách zákazníka, jak je popsáno v části Dodání a nárok; Poplatky, tabulka 1. Zákazník nese odpovědnost za kontrolu zařízení Data Box po jeho přijetí od přepravce a včasné nahlášení jakéhokoli poškození oddělení podpory společnosti Microsoft na e- mailem na adresu databoxsupport@microsoft.com. Zákazník nese odpovědnost za jakákoli rizika ztrát nebo poškození zařízení Data Box od jeho doručení dopravcem na adresu určenou zákazníkem až do převzetí zařízení dopravcem určeným společností Microsoft pro doručení zpět do určeného datového centra Azure.
- b. **Poplatky** Jak je uvedeno v těchto podmínkách, společnost Microsoft může zákazníkovi účtovat stanovené poplatky v souvislosti s jeho užíváním zařízení Data Box jako součásti služby. Aktuální rozpis poplatků je uveden níže: <https://go.microsoft.com/fwlink/?linkid=2052173>. Pro vyloučení pochybností uvádíme, že úložiště Azure a centrum Azure IoT Hub jsou samostatné služby Azure a v případě použití (i ve spojení s používáním služby) budou uplatněny samostatné poplatky za měřené využití služeb Azure. Pro ještě větší upřesnění uvádíme, že všechny služby Azure, které zákazník používá po provedení převodu dat pomocí služby Azure Data Box, podléhají samostatným podmínkám použití. V případě zařízení Data Box může společnost Microsoft zákazníkovi účtovat poplatky za ztrátu zařízení uvedené v tabulce 1 níže, pokud (i) je zařízení Data Box ztraceno nebo vážně poškozeno v době, kdy je v držení zákazníka, (ii) pokud zákazník neposkytne zařízení Data Box dopravci určenému společností Microsoft pro vrácení během doby po doručení zákazníkovi nebo (iii) pokud v případě zařízení Data Box Edge zákazník nevrátí zařízení Data Box do třiceti (30) dnů od ukončení služby, jak je uvedeno v tabulce níže. Společnost Microsoft si vyhrazuje právo měnit poplatky účtované za jednotlivé typy zařízení Data Box, včetně mimo jiné účtování různých částek za různé formy zařízení.

Tabulka 1

Typ zařízení Data Box	Doba ztráty nebo vážného poškození a poplatky
Data Box	Období: Po 90 dnech Částka: 40 000,00 USD
Data Box Disk	Období: Po 90 dnech Částka: 2 500,00 USD za disk
Data Box Heavy	Období: Po 90 dnech Částka: 250 000,00 USD
Data Box Edge	Období: Nemá-li vráceno do 30 dnů od ukončení služby Částka: 40 000,00 USD
Data Box Gateway	Není relevantní

- c. **Dodání a vrácení zařízení Data Box** V případě zařízení Data Box, která jsou přepravována nebo doručována mezi zákazníkem a určeným datovým centrem Azure nebo subjektem společnosti Microsoft, poskytne společnost Microsoft přístup k určenému přepravci pro účely této přepravy a doručení. Zákazník ponese náklady na přepravu zařízení Data Box ze společnosti Microsoft nebo určeného datového centra Azure k zákazníkovi a zpět, včetně všech měřených množství určujících poplatky dopravce, daně nebo příslušné celní poplatky. Při zasílání zařízení Data Box zpět společnosti Microsoft zákazník zabalí a dodá zařízení Data Box v souladu s pokyny společnosti Microsoft, včetně využití dopravce určeného společností Microsoft a balicích materiálů poskytnutých společností Microsoft.
- d. **Rizika při přepravě** Přestože jsou data uložena v zařízení Data Box šifrována, zákazník bere na vědomí, že v případě přepravy dat umístěných v zařízení Data Box a ve spojení s tímto zařízením existuje určité riziko a společnost Microsoft nenese žádnou odpovědnost vůči zákazníkovi za žádné poškození, zcizení nebo ztrátu zařízení Data Box nebo dat na něm uložených, včetně mimo jiné případů, kdy k těmto událostem dojde při přepravě.
- e. **Zajištění dodávky ve vlastní režii.** Bez ohledu na výše uvedené se může zákazník rozhodnout pro použití svého určeného přepravce nebo může zařízení Data Box dodat a vrátit sám, jestliže zvolí tuto možnost na portálu služeb. V případě výběru této možnosti (i) bude společnost Microsoft informovat zákazníka o dostupnosti zařízení Data Box; (ii) společnost Microsoft připraví zařízení Data Box k vyzvednutí určeným přepravcem zákazníka nebo samotným zákazníkem a (iii) zákazník bude koordinovat ve spolupráci se společností Microsoft a určenými pracovníky datového centra Azure vyzvednutí a vrácení zařízení Data Box určeným přepravcem zákazníka nebo samotným zákazníkem. Výběr zajištění dodávky ve vlastní režii zákazníkem podléhá níže uvedeným podmínkám: (i) Zákazník splní všechny další platné podmínky a ujednání týkající se služby a zařízení Data Box, včetně mimo jiné podmínek pro služby online a podmínek pro hardware Azure Data Box; (ii) zákazník nese odpovědnost za všechna rizika ztráty nebo poškození jakéhokoli zařízení Data Box (jak je uvedeno v části „Dodání a nárok; poplatky“, v podčásti (a) „Nárok a riziko ztráty“) od doby, kdy společnost Microsoft zpřístupní zařízení Data Box k vyzvednutí určeným přepravcem zákazníka nebo zákazníkem, do doby, kdy společnost Microsoft přijme zařízení Data Box od určeného přepravce zákazníka nebo zákazníka v určeném datovém centru Azure; (iii) zákazník nese všechny náklady spojené s dodáním zařízení Data Box ze společnosti Microsoft nebo určeného datového centra Azure zákazníkovi a jeho dodání zpět, včetně poplatků účtovaných přepravcem, všech daní nebo příslušných celních poplatků; (iv) při vrácení zařízení Data Box společnosti Microsoft nebo určenému datovému centru Azure zákazník zabalí a dodá zařízení Data Box v souladu s pokyny společnosti Microsoft a s použitím balicích materiálů poskytnutých společností Microsoft; (v) zákazníkovi budou účtovány příslušné poplatky (stanovené v části „Dodání a nárok;

poplatky”, v podčásti (b) „Poplatky”), které se vztahují na dobu od okamžiku, kdy je zařízení Data Box připraveno k vyzvednutí na dohodnutém místě a v dohodnutém čase, do okamžiku dodání zařízení Data Box společnosti Microsoft nebo určenému datovému centru Azure a (vi) zákazník bere na vědomí, že s dodávkou dat a zařízením Data Box jsou spojena rizika a společnost Microsoft neponese žádnou odpovědnost vůči zákazníkovi za jakékoli škody, krádeže nebo ztráty zařízení Data Box nebo dat uložených v tomto zařízení, včetně mimo jiné přepravy při dodání určeným přepravcem zákazníka.

Povinnosti zákazníka při přemístování zařízení Data Box mezi různými místy

V době, kdy má zákazník v držení zařízení Data Box, smí na své vlastní riziko a na vlastní náklady přepravovat zařízení Data Box na jiné místo k nahrávání svých dat v souladu s tímto oddílem a požadavky uvedenými v dodatečných podmínkách. Zákazník nese odpovědnost za získání všech licencí k exportu či importu a dalších úředních povolení k exportu a importu zařízení Data Box a přidruženého softwaru a dat zákazníka do libovolného jiného místa působení zákazníka, a to na vlastní riziko a na vlastní náklady. Zákazník také odpovídá za proclení v libovolném jiném místě svého působení, uhradí všechny daně a další úřední poplatky, které jsou hrazeny při importu, a ponese všechny náklady a rizika spojená s časným vyřízením celních formalit. Zákazník souhlasí, že bude dodržovat všechny příslušné zákony a předpisy týkající se importu a exportu a všeobecné obchodní zákony a předpisy, rozhodne-li se pro přepravu zařízení Data Box mimo hranice země, ve které zařízení Data Box obdržel. Bez ohledu na výše uvedená ustanovení platí, že pokud zákazník přepravuje zařízení Data Box do jiného místa, jak je uvedeno v tomto oddílu, souhlasí, že před odesláním zařízení Data Box zpět na původní místo, ať již se jedná o určený subjekt společnosti Microsoft, nebo o určené datové centrum Azure, zajistí návrat zařízení Data Box do země, kde zákazník toto zařízení původně obdržel. Je-li o to požádána, může společnost Microsoft poskytnout seznam společností, které mohou zákazníkovi poskytnout pomoc při importu nebo exportu zařízení Data Box, avšak společnost Microsoft žádnou z těchto uvedených společností nepropaguje, nepodporuje ani nezastupuje a zřídá se jakékoli odpovědnosti za jakékoli škody nebo povinnosti, které mohou zákazníkovi vzniknout v důsledku využívání těchto služeb.

Odmítnutí záruk

Společnost Microsoft poskytuje zařízení Data Box a jakákoli asistence poskytovaná společností Microsoft v souvislosti se zařízením Data Box je poskytována „jak stojí a leží”, bez jakýchkoli záruk nebo podmínek, a společnost Microsoft se zřídá jakýchkoli výslovných, předpokládaných nebo zákonných záruk, včetně mimo jiné záruk kvality, nároku, neporušení předpisů, prodejnosti a vhodnosti ke konkrétním účelům. Zákazník nese rizika spojená s jejich užíváním.

Zákony pro regulaci vývozu z USA

Zařízení Data Box podléhají ustanovením v multilicenční smlouvě zákazníka, smlouvě o odběru služeb Azure nebo dalších smlouvách zákazníka, týkajících se předpisů, kterými se řídí export z USA.

Ochrana soukromí; zpracování osobních údajů

- a. **Soukromí** Prohlášení společnosti Microsoft o ochraně osobních údajů se týká služby a zařízení Data Box v souladu s těmito dodatečnými podmínkami.
- b. **Podmínky** Zákazník souhlasí, že bude dodržovat všechny zákony týkající se ochrany dat, které se vztahují na jeho užívání služby, jeho manipulaci s daty pomocí zařízení Data Box nebo v úložišti Azure nebo přesouvání zařízení Data Box popsaného v oddílu Povinnosti zákazníka při přemístování zařízení Data Box mezi různými místy uvedeném výše.
- c. **Zpracování osobních údajů** V rámci svojí role zpracovatele a dílího zpracovatele osobních údajů v souvislosti se softwarem společnost Microsoft přijímá závazky v souladu s obecnými podmínkami nařízení Evropské unie o ochraně osobních údajů v podmínkách služeb online vůči všem zákazníkům s účinností ke dni 25. května 2018, uvedenými na adrese <http://go.microsoft.com/?linkid=9840733>.

Příloha H – Výhody při užívání studenty a akademické programy

Tento oddíl uvádí specifické výhody poskytované studentům v rámci programu Open Value Subscription for Education Solutions, smlouvy School Agreement, prováděcí smlouvy Enrollment for Education Solutions a programů Cloud Solution Provider.

Oprávnění k výhodám při užívání studenty na základě kvalifikačního programu

V následující tabulce jsou definovány **výhody při užívání studenty** pro specifické produkty licencované prostřednictvím akademických programů. Pro každý produkt z prvního sloupce jsou uvedeny příslušné produkty **v rámci výhod při užívání studenty** společně s počtem licencí dostupných pro studenty na jednu placenou licenci pro pedagogický sbor / zaměstnance, **kvalifikovaného uživatele vzdělávání** nebo **znalostního pracovníka**.

Kvalifikující produkt	Výhody při užívání studenty ¹	Dostupnost programu	Studentské instance poskytované na pedagoga/zaměstnance nebo znalostního pracovníka
Advanced Threat Analytics	Advanced Threat Analytics	OVS-ES, School, EES	15
Azure Active Directory Premium (Plán 1)	Azure Active Directory Premium (Plán 1)	OVS-ES, School, EES	15
Azure Active Directory Premium (Plán 2)	Azure Active Directory Premium (Plán 2)	OVS-ES, School, EES	15
Desktop Education	Upgrade na systém O365 ProPlus a Windows 10 Education	OVS-ES, School, EES (před rokem 2017)	40
Enterprise Mobility + Security A3/E3	Azure Active Directory Premium (plán 1), Advanced Threat Analytics, Azure Information Protection Premium (plán 1), Microsoft Intune for Education	OVS-ES, EES, CSP	40
Enterprise Mobility + Security A3/E5	Enterprise Mobility + Security A3 (výhody při užívání studenty), Azure Advanced Threat Protection, Azure Active Directory Premium (plán 2), Microsoft Cloud App Security, Azure Information Protection Premium (plán 2)	OVS-ES, EES, CSP	40
Microsoft 365 Education A3	Office 365 A3 (výhody při užívání studenty), Enterprise Mobility + Security A3 (výhody při užívání studenty), Windows 10 Education A3 (výhody při užívání studenty) 2, Minecraft: Education Edition	EES, CSP	40
Microsoft 365 Education A5	Office 365 A3 (výhody při užívání studenty), Enterprise Mobility + Security A3 (výhody při užívání studenty), Windows 10 Education A3 (výhody při užívání studenty) 2, Minecraft: Education Edition	EES, CSP	40
Microsoft 365 A5 Security	Office 365 Advanced Threat Protection (plán 1), Azure Active Directory Premium (plán 2)	EES, CSP	40
Microsoft Intune for Education	Microsoft Intune for Education	OVS-ES, EES, CSP	15
Minecraft: Education Edition	Minecraft: Education Edition	EES	15
Office 365 Advanced Threat Protection Plan 1	Office 365 Advanced Threat Protection Plan 1	OVS-ES, EES, CSP	15
Office 365 ProPlus	Office 365 ProPlus	OVS-ES, School, EES, CSP	15
Office 365 A3	Office 365 A1, Office 365 ProPlus, Office 365 Cloud App Security	OVS-ES, EES, CSP	40
Office 365 A5	Office 365 A3 (výhody při užívání studenty), Office 365 Advanced Threat Protection (plán 2), Office 365 Advanced Compliance	OVS-ES, EES, CSP	40
Office Professional Plus	Office 365 Pro Plus	OVS-ES, School, EES (před rokem 2017)	15
Windows 10 Education A3 (na uživatele)	Windows 10 Education A3 (na uživatele) ²	CSP	40
Windows 10 Education A5 (na uživatele)	Windows 10 Education A3 (na uživatele) ²	CSP	40
Windows 10 Education E3 (na uživatele)	Windows 10 Education E3 (na uživatele) ²	EES (2017)	40
Windows 10 Education E5 (na uživatele)	Windows 10 Education E3 (na uživatele) ²	EES (2017)	40
Windows 10 Education E5 (na zařízení)	Windows 10 Education E3 (na zařízení) ²	OVS-ES, School	40

¹Licence zakoupené prostřednictvím výhod při užívání studenty nezahrnují oprávnění pro výhody krytí Software Assurance.

²Výhody při užívání studenty zahrnují pouze práva k Windows 10 E3/A3.

Omezení počítačového operačního systému Windows

Licence zakoupené prostřednictvím **výhod při užívání studenty** nezahrnují oprávnění k virtualizaci Windows.

Směšené scénáře produktu vzdělávací platformy (EPP):

V případě prováděcí smlouvy Enrollment for Education Solutions (verze 2018) je možné objednat kombinaci produktů vzdělávací platformy pro splnění celopodnikového závazku definovaného v tabulce níže. Kvalifikující produkt pro oprávnění v rámci **výhod při používání studenty** bude určen na základě níže uvedeného plánu nebo edice objednaných produktů vzdělávací platformy, jak je znázorněno v tabulce níže, a bude založen na celkovém počtu **kvalifikovaných uživatelům vzdělávání**, na které se vztahuje.

Povolené smíšené scénáře produktů vzdělávací platformy	Kvalifikující produkt pro SUB
Microsoft 365 A3 a Microsoft 365 A5	Microsoft 365 A3
EMS E3 a EMS E5	EMS E3
Windows 10 Education E3 a Windows 10 Education E5	Windows 10 Education E3
Office 365 ProPlus a Office 365 A3 a/nebo Office 365 A5	Office 365 ProPlus
Office 365 A3 a Office 365 A5	Office 365 A3

Prováděcí smlouva Enrollment for Education Solutions (verze před rokem 2017) – dostupnost programu

Kvalifikující produkty a požadavky pro prováděcí smlouvu Enrollment for Education Solutions (verze před rokem 2017) jsou definovány v tomto oddílu.

Kvalifikace

Produkty	EES
Desktop Education (Professional nebo Enterprise)	ED,ST
Sada Core CAL (zařízení)	ED,ST
Sada Enterprise CAL (zařízení)	ED,ST
Office Professional Plus 2016	ED,ST
Windows 10 Education Upgrade (na zařízení)	ED,ST
Windows 10 Education E5 (na zařízení)	ED,ST

Požadavky

- V případě prováděcí smlouvy Enrollment for Education Solutions (verze před rokem 2017) je možné produkty počítačové platformy nahradit službami online platformy pouze ve výročí, jak je popsáno v tabulce předpokladů pro kvalifikující služby online.
- Počet takových služeb online platformy licencovaných institucí nemůže být menší než počet nahrazovaných produktů počítačové platformy.
- Služby online platformy mohou být přidány kdykoli během doby platnosti prováděcí smlouvy.

Předpoklad kvalifikujících online služeb

Kvalifikující produkty počítačové platformy	Kvalifikující služba online
Office Professional Plus 2016 a Desktop Core CAL nebo ECAL Suite (zařízení) a Windows 10 Education E5 (na zařízení)	Microsoft 365 Education A3/A5 (licence na odběr na základě počtu uživatelů)
Office Professional Plus 2016 a Sada Core CAL nebo ECAL (zařízení)	Office 365 A3/A5 (licence na odběr na základě počtu uživatelů) a EMS E3/E5
Sada Core CAL nebo ECAL (zařízení)	Office 365 A3/A5
Office Professional Plus 2016	Office 365 ProPlus

Index

- Access 2019, 23
- Audio Conferencing, 70
- Azure Active Directory Basic, 56
- Azure Active Directory Premium Plan 1, 56
- Azure Active Directory Premium Plan 2, 56
- Azure Advanced Threat Protection pro uživatele, 56
- Azure DevOps Server 2019 s technologií SQL Server 2017, 40
- Azure Information Protection Premium Plan 1, 56
- Azure Information Protection Premium Plan 2, 56
- Azure Site Recovery, 93
- Azure Site Recovery (na server vlastněný zákazníkem), 55
- Bing Maps Transactions 100K (licence na odběr), 71
- Bing Maps Transactions 10M (licence na odběr), 71
- Bing Maps Transactions 1M (licence na odběr), 71
- Bing Maps Transactions 2M (licence na odběr), 71
- Bing Maps Transactions 30M (licence na odběr), 71
- Bing Maps Transactions 500K (licence na odběr), 71
- Bing Maps Transactions 5M (licence na odběr), 71
- BizTalk Server, 92
- BizTalk Server 2013 R2, 15
- BizTalk Server 2016 – verze Branch, 15
- BizTalk Server 2016 – verze Enterprise, 15
- BizTalk Server 2016 – verze Standard, 15
- BizTalk Server 2016 – verze Standard IDC, 15
- BizTalk Server 2016 Branch IDC, 15
- BizTalk Server Branch, 93
- BizTalk Server Enterprise, 93
- BizTalk Server Standard, 93
- Calling Plan, 70
- centra Azure Security Center, 32
- CIS Suite Datacenter, 92
- CIS Suite Standard, 92
- Common Area Phone, 70
- Common Data Service, 72
- Common Data Service, 63
- Common Data Service for Apps Database Capacity, 63, 72
- Communication Credits, 70
- Core CAL, 33, 87, 93
- Core CAL Suite Bridge pro Microsoft Intune, 16
- Core CAL Suite Bridge pro Office 365, 16
- Core CAL Suite Bridge pro Office 365 a Microsoft Intune, 16
- Core CAL Suite Bridge pro Office 365 z krytí SA (licence na odběr pro uživatele), 16
- Core Infrastructure Server Suite Datacenter (sady 16 jádrových licencí), 18
- Core Infrastructure Server Suite Datacenter (sady 2 jádrových licencí), 18
- Core Infrastructure Server Suite Datacenter,, 93
- Core Infrastructure Server Suite Standard (sady 16 jádrových licencí), 18
- Core Infrastructure Server Suite Standard (sady 2 jádrových licencí), 17
- Core Infrastructure Server Suite Standard., 93
- Data Loss Prevention, 26
- Doplněk Azure Information Protection Premium Plan 1, 56
- Doplněk Azure Information Protection Premium Plan 2, 56
- Doplněk cloudu Dynamics 365 Business Central Premium/Team Members, 61
- Doplněk Dynamics 365 for Retail, 62
- Doplněk Dynamics 365 for Talent, 63
- Doplněk Dynamics 365 for Team Members, 63
- Doplněk Dynamics 365 Unified Operations Activity, 62
- Doplněk Dynamics 365 Unified Operations Device, 62
- Doplněk Enterprise Mobility + Security A3, 59
- Doplněk Enterprise Mobility + Security A5, 59
- Doplněk Enterprise Mobility + Security E3, 59
- Doplněk Enterprise Mobility + Security E5, 59
- Doplněk Exchange Online Plan 1, 68
- Doplněk licence CAL k produktu Skype for Business Plus pro Microsoft 365 E3 (licence na odběr na základě počtu uživatelů), 57
- Doplněk licence na bázi předplatného podle počtu uživatelů k produktu Microsoft Intune – Extra Storage 1 GB, 74
- Doplněk licence pro správu klienta k produktu Azure Advanced Threat Protection pro uživatele, 56
- Doplněk Microsoft 365 E3 a E5, 57
- Doplněk Microsoft Stream Plan 2, 67
- Doplněk Microsoft Stream Storage, 67
- Doplněk Office 365 A5, 66
- Doplněk Office 365 E1 a E3, 66
- Doplněk Office 365 E3 bez ProPlus, 66
- Doplněk Office 365 E5, 66
- Doplněk Office 365 Multi-Geo (licence na odběr podle počtu uživatelů), 65
- Doplněk plánu pro službu Dynamics 365, 62
- Doplněk plánu pro službu Dynamics 365 Customer Engagement, 62
- Doplněk plánu pro službu Dynamics 365 Unified Operations, 62
- doplněk Premium Assurance, 30, 49
- Doplněk pro Microsoft Intune, 74
- Doplněk pro Microsoft Intune for EDU, 74
- Doplněk Project Online Essentials, 69
- Doplněk Project Online Premium, 69
- Doplněk Project Online Professional, 69
- Doplněk SharePoint Online Plan 1, 70
- Doplněk Visio Online Plan 2, 65
- Doplněk Windows 10 Enterprise E3 na uživatele (pro Enterprise na zařízení), 41
- Doplněk Windows 10 Enterprise E5 na uživatele (pro Enterprise na zařízení) (licence na odběr), 41
- Dynamics 365 – Additional Customer Engagement Database Storage, 63
- Dynamics 365 – Additional Customer Engagement Portal, 63
- Dynamics 365 – Additional Customer Engagement Portal Page Views, 63

Dynamics 365 – Additional Customer Engagement Production/Non-Production Instance, 63
 Dynamics 365 – Additional Customer Engagement Social Posts, 63
 Dynamics 365 AI for Sales, 63
 Dynamics 365 Business Central Premium/Essentials/Team Member, 61
 Dynamics 365 Customer Insights, 62
 Dynamics 365 Customer Insights Additional Profiles, 62
 Dynamics 365 for Customer Service, 21
 Dynamics 365 for Customer Service Enterprise, 62
 Dynamics 365 for Customer Service Insights, 62
 Dynamics 365 for Customer Service Insights Additional Cases, 62
 Dynamics 365 for Customer Service Professional, 62
 Dynamics 365 for Field Service, 62
 Dynamics 365 for Field Service – Resource Scheduling Optimization, 63
 Dynamics 365 for Marketing, 62
 Dynamics 365 for Marketing Additional Contacts, 62
 Dynamics 365 for Operations Activity, 21
 Dynamics 365 for Operations Device, 21
 Dynamics 365 for Operations Order Lines, 62
 Dynamics 365 for Operations Server, 20, 87
 Dynamics 365 for Project Service Automation, 62
 Dynamics 365 for Retail, 62
 Dynamics 365 for Retail z krytí SA, 62
 Dynamics 365 for Sales, 21
 Dynamics 365 for Sales Enterprise, 62
 Dynamics 365 for Sales Professional, 63
 Dynamics 365 for Talent, 63
 Dynamics 365 for Talent Comprehensive Hiring, 63
 Dynamics 365 for Talent z krytí SA, 63
 Dynamics 365 for Team Members, 21, 63
 Dynamics 365 for Team Members z krytí SA, 63
 Dynamics 365 Pro Direct Support, 63
 Dynamics 365 Unified Operations – Additional Database Capacity, 63
 Dynamics 365 Unified Operations – Additional File Capacity, 63
 Dynamics 365 Unified Operations Activity, 62
 Dynamics 365 Unified Operations Activity z krytí SA, 62
 Dynamics 365 Unified Operations Device, 62
 Dynamics 365 Unified Operations Device From SA, 62
 Dynamics AX 2012 R2, 20
 Dynamics AX 2012 R3, 20
 Dynamics CRM 2015, 20
 Dynamics CRM 2016, 20
 Enterprise CAL, 33, 87, 93
 Enterprise CAL Bridge for Enterprise Mobility + Security, 16
 Enterprise CAL Bridge for Enterprise Mobility + Security z krytí SA, 16
 Enterprise CAL Suite Bridge pro Microsoft Intune, 16
 Enterprise CAL Suite Bridge pro Office 365, 16
 Enterprise CAL Suite Bridge pro Office 365 a Microsoft Intune, 16
 Enterprise CAL Suite Bridge pro Office 365 z krytí SA, 16
 Enterprise Mobility + Security A3, 59
 Enterprise Mobility + Security A5, 59
 Enterprise Mobility + Security E3, 17, 59
 Enterprise Mobility + Security E3 z krytí SA, 59
 Enterprise Mobility + Security E5, 17
 Enterprise Mobility + Security E5, 59
 Enterprise Mobility + Security E5 z krytí SA, 59
 Excel 2019, 23
 Excel 2019 pro Mac, 24
 Exchange Online Archiving for Exchange Online, 68
 Exchange Online Archiving for Exchange Server, 68
 Exchange Online Kiosk, 68
 Exchange Online Plan 1, 68
 Exchange Online Plan 1A for Alumni, 68
 Exchange Online Plan 2, 68
 Exchange Online Protection, 26, 68
 Exchange Server, 58, 59
 Exchange Server 2016, 25
 Exchange Server Enterprise, 93
 Exchange Server Enterprise 2019, 25
 Exchange Server Standard, 93
 Exchange Server Standard 2019, 25
 Externí připojovací modul pro Microsoft Identity Manager 2016, 22
 Externí připojovací modul pro Windows Server 2019, 49
 Externí připojovací modul pro Windows Server 2019, služba AD RMS (Active Directory Rights Management Services), 49
 Externí připojovací modul služby Vzdálená plocha pro server Windows Server 2019, 48
 for Apps File Capacity, 72
 for Apps File Capacity, 63
 for Apps Log Capacity, 72
 for Apps Log Capacity, 63
 Forefront Identity Manager 2010 – Windows Live Edition, 19
 Forefront Identity Manager 2010 R2, 22, 51
 Forefront Identity Manager 2010 R2 – Windows Live Edition, 19
 Forefront TMG Enterprise, 93
 Forefront TMG Standard, 93
 Forefront United Access Gateway 2010, 17
 FSLogix, 46
 GitHub Enterprise, 73
 GitHub Enterprise for Visual Studio Enterprise, 76
 GitHub Enterprise for Visual Studio Professional, 76
 HPC Pack, 51
 Intune, 34
 Intune for Devices, 34
 Intune for EDU, 34
 Kontejner Hyper-V, 81
 Kontejner Windows Server, 81
 Licence CAL k lokální verzi produktu Dynamics 365 for Operations, 20
 Licence CAL k lokální verzi produktu Dynamics 365 for Operations Activity, 20
 Licence CAL k lokální verzi produktu Dynamics 365 for Operations Device, 20
 Licence CAL k lokální verzi produktu Microsoft Dynamics 365 for Customer Service, 93
 Licence CAL k lokální verzi produktu Microsoft Dynamics 365 for Operations, 93
 Licence CAL k lokální verzi produktu Microsoft Dynamics 365 for Operations Activity, 93
 Licence CAL k lokální verzi produktu Microsoft Dynamics 365 for Sales, 93

- Licence CAL k lokální verzi produktu Microsoft Dynamics 365 for Team Members, 93
- Licence CAL k produktu Azure DevOps Server 2019, 40
- Licence CAL k produktu Exchange Server Enterprise 2019, 25
- Licence CAL k produktu Exchange Server Standard 2019, 25
- Licence CAL k produktu Microsoft Dynamics 365 for Customer Service, 87
- licence CAL k produktu Microsoft Dynamics 365 for Operations Activity, 87
- licence CAL k produktu Microsoft Dynamics 365 for Sales, 87
- licence CAL k produktu Microsoft Dynamics AX Functional, 87
- Licence CAL k produktu Microsoft Identity Manager 2016, 22
- Licence CAL k produktu Project Server 2019, 26
- Licence CAL k produktu SharePoint Server 2019 Standard, 27
- Licence CAL k produktu Skype for Business Plus, 28
- Licence CAL k produktu Skype for Business Server 2015, 28
- Licence CAL k produktu Skype for Business Server 2019 Enterprise, 29
- Licence CAL k produktu Skype for Business Server 2019 Plus, 28
- Licence CAL k produktu Skype for Business Server 2019 Standard, 28
- Licence CAL k produktu Skype for Business Server 2019 Standard, 28
- Licence CAL k produktu SQL Server 2017, 29
- Licence CAL k produktu Windows Server 2019, 48
- licence CAL k serveru Windows Server 2019, 48
- Licence CAL na službu AD RMS (Active Directory Rights Management Services) systému Windows Server 2019, 48
- Licence CAL pro lokální verzi produktu Dynamics 365 for Customer Service, 20
- Licence CAL pro lokální verzi produktu Dynamics 365 for Sales, 20
- Licence CAL pro lokální verzi produktu Dynamics 365 for Team Members, 20
- licence CAL pro Microsoft Dynamics 365 for Operations, 87
- licence CAL pro Microsoft Dynamics AX Enterprise, 87
- Licence CAL pro službu Vzdálená plocha serveru Windows Server 2019, 48
- Licence Core CAL Suite Bridge pro Enterprise Mobility+ Security, 16
- Licence Enterprise CAL k produktu SharePoint Server 2019, 27
- Licence Enterprise CAL k produktu Skype for Business Server 2019, 28
- Licence pro správu klienta pro produkt Advanced Threat Analytics 2016 pro prostředí OSE, 14
- Licence pro správu klienta pro produkt Advanced Threat Analytics 2016 pro uživatele, 14
- Licence pro správu klienta System Center Configuration Manager 1606, 32
- licence pro správu serveru System Center 2012 Standard, 87
- Licence pro správu serveru System Center 2019 Datacenter (sady 2 jádrových licencí), 31
- Licence pro správu serveru System Center 2019 Datacenter (sady 2 jádrových licencí), 31
- Licence pro správu serveru System Center 2019 Standard (sady 16 jádrových licencí), 31
- Licence pro správu serveru System Center 2019 Standard (sady 2 jádrových licencí), 31
- licence pro správu System Center 2012 Datacenter Server, 87
- Licence s právem na přechod ze systému Windows 10 Home na Pro, 41
- licence Task CAL k produktu Microsoft Dynamics AX, 87
- Licence zkušebního webu Microsoft Learning MOS/MCE Certification 125, 75
- Licence zkušebního webu Microsoft Learning MOS/MTA/MCE Certification 500, 75
- Licence zkušebního webu Microsoft Learning MTA/MCA Certification 125, 75
- M365 E5 Security, 35
- macOS, 42
- Meeting Room, 70
- Microsoft 365 A5 Compliance, 57
- Microsoft 365 A5 Security, 57
- Microsoft 365 Business, 57
- Microsoft 365 E3 a E5, 57
- Microsoft 365 E3 a E5 z krytí SA, 57
- Microsoft 365 E5 Compliance, 57
- Microsoft 365 E5 Security, 57
- Microsoft 365 Education A1, 57
- Microsoft 365 Education A3, 57
- Microsoft 365 Education A5, 57
- Microsoft 365 F1, 33, 57
- Microsoft Azure Services, 93, 94
- Microsoft Cloud App Security, 74
- Microsoft Dynamics AX Standard Commerce Core Server, 87
- Microsoft Dynamics AX Store Server, 87
- Microsoft Dynamics CRM Server 2013, 87
- Microsoft Dynamics CRM Server 2015, 87
- Microsoft Flow Plan 1, 72
- Microsoft Flow Plan 2, 72
- Microsoft Graph data connect for ISVs, 74
- Microsoft Intune, 17, 33, 74
- Microsoft Intune for Devices, 33, 74
- Microsoft Intune for EDU, 74
- Microsoft Kaizala Pro, 73
- Microsoft Learning Imagine Academy, 75
- Microsoft Learning MCP 1 Exam Vouchers, 75
- Microsoft Learning MCP 30 Exam Vouchers, 75
- Microsoft MyAnalytics, 67
- Microsoft PowerApps Plan 1, 72
- Microsoft PowerApps Plan 2, 72
- Microsoft Stream Plan 1, 67
- Microsoft Stream Plan 2, 67
- Minecraft Education Edition, 58, 76
- Mobile Asset Management Distance Matrix podle počtu prostředků, automatické, 71
- Mobile Asset Management Distance Matrix podle počtu prostředků, ruční, 71
- Mobile Asset Management Platform (licence na odběr), 71
- odběr doprovodného systému Windows, 46
- Odběr služby Bing Maps Light pro 5 tisíc uživatelů (licence na odběr), 71
- Odběr služby Bing Maps Light pro 500 uživatelů (licence na odběr), 71
- Odběr služby Bing Maps podle počtu uživatelů (licence na odběr), 71
- Odběr služby Bing Maps pro 5 tisíc uživatelů (licence na odběr), 71

- Odběr služby Mobile Asset Management Drive Analytics podle počtu prostředků, 71
- Odběr služby Mobile Asset Management podle počtu prostředků (licence na odběr), 71
- Odběr služby Mobile Asset Management Truck Routing podle počtu prostředků, 71
- Odběr Visual Studio Enterprise, 87, 93
- Odběr Visual Studio Enterprise 2019, 38
- odběr Visual Studio Professional, 87
- Odběr Visual Studio Professional, 93
- Odběr Visual Studio Professional 2019, 38
- odběr Visual Studio Test Professional, 87
- Odběr Visual Studio Test Professional, 93
- Odběr Visual Studio Test Professional 2019, 38
- Office 2016, 23
- Office 2019 pro Mac Standard, 24
- Office 365 A1, 66
- Office 365 A3, 66
- Office 365 A5, 66
- Office 365 Advanced Compliance, 68
- Office 365 Advanced Threat Protection, 68
- Office 365 Business, 65
- Office 365 Business Essentials, 66
- Office 365 Business Premium, 66
- Office 365 Data Loss Prevention, 68
- Office 365 E1, 17
- Office 365 E1 a E3, 66
- Office 365 E1 a E3 z krytí SA, 66
- Office 365 E1 a Microsoft Intune, 17
- Office 365 E3, 17
- Office 365 E3 a Microsoft Intune, 17
- Office 365 E5, 17
- Office 365 E5 (licence na odběr na základě počtu uživatelů), 66
- Office 365 E5 a Microsoft Intune, 17
- Office 365 E5 z krytí SA, 66
- Office 365 Extra File Storage 1 GB, 70
- Office 365 F1, 66
- Office 365 ProPlus, 65
- Office 365 ProPlus z krytí SA, 65
- Office 365 Threat Intelligence, 68
- Office Home & Student 2013 RT – komerční užívání, 23
- Office Multi Language Pack 2013, 23
- Office Online pro službu Office 365, 86
- Office pro Mac 2016, 24
- Office pro Mac Standard, 86
- Office Professional Plus, 65, 86, 93
- Office Professional Plus 2013, 65
- Office Professional Plus 2016, 39
- Office Professional Plus 2019, 23
- Office Standard, 65, 86, 93
- Office Standard 2019, 23
- OneDrive for Business, plán 1 a 2, 69
- Outlook 2019, 23
- Outlook 2019 pro Mac, 24
- Phone System, 70
- Plán aplikační služby Azure, 55
- Plán prediktivní údržby 1 sady IoT, 55
- Plán prediktivní údržby 2 sady IoT, 55
- Plán pro Dynamics 365 Unified Operations – Additional Database Storage, 63
- Plán pro Dynamics 365 Unified Operations – Additional File Storage, 63
- Plán pro Dynamics 365 Unified Operations – Sandbox Tiers 1-5, 63
- Plán pro službu Dynamics 365, 62
- Plán pro službu Dynamics 365 Customer Engagement, 62
- Plán pro službu Dynamics 365 Customer Engagement z krytí SA, 62
- Plán pro službu Dynamics 365 Unified Operations, 62
- Plán pro službu Dynamics 365 Unified Operations z krytí SA, 62
- Plán pro službu Dynamics 365 z krytí SA, 62
- Plán pro službu Microsoft Azure StorSimple 8100 prodloužení, 55
- Plán pro službu Microsoft Azure StorSimple 8600 prodloužení (žádné zařízení), 55
- Plán pro službu Microsoft Azure StorSimple se zařízením (8100 zařízení), 55
- Plán pro službu Microsoft Azure StorSimple se zařízením (8600 zařízení), 55
- Plán vzdáleného monitorování 1 sady IoT, 55
- Plán vzdáleného monitorování 2 sady IoT, 55
- Platformy MSDN, 38
- Power BI Premium EM1, 72
- Power BI Premium EM1 A, 72
- Power BI Premium EM2, 72
- Power BI Premium EM2 A, 72
- Power BI Premium EM3, 72
- Power BI Premium EM3 A, 72
- Power BI Premium P1, 72
- Power BI Premium P2, 72
- Power BI Premium P3, 72
- Power BI Premium P4, 72
- Power BI Premium P5, 72
- Power BI Premium Promo, 72
- Power BI Pro, 72
- Power BI Pro A, 72
- Power BI Report Server, 31
- PowerPoint 2019, 23
- PowerPoint 2019 pro Mac, 24
- Prémiová podpora pro Microsoft Azure StorSimple, 56
- Přímá podpora pro Azure Active Professional*, 56
- Project Online Essentials, 69
- Project Online Premium, 69
- Project Online Premium z krytí, 69
- Project Online Professional, 69
- Project Online Professional z krytí, 69
- Project Professional, 93
- Project Professional 2019, 23
- Project Server 2016, 26
- Project Server 2019, 26
- Project Standard, 87, 93
- Project Standard 2019, 23
- Publisher 2019, 23
- Řešení Microsoft Relationship Sales/Plus, 63
- Rozhraní API Microsoft Translator, 55
- Sada Core CAL Suite, 16
- Sada Enterprise CAL Suite, 16

Sada Microsoft 365 Education A3 s licencí Core CAL, 57

Sada Windows Embedded 8 Standard Enterprise Kit (sada po 100), 41

SharePoint Online, 86

SharePoint Online (Plan 1/2), 27

SharePoint Online, plán 1 a 2, 70

SharePoint Server, 58, 59, 92

SharePoint Server 2016, 27

SharePoint Server 2019, 27

Skype for Business 2019, 23

Skype for Business for Mac 2019, 24

Skype for Business Online Plan 2, 70

Skype for Business Server, 58, 59

Skype for Business Server 2019, 28

Služba importu pro službu Office 365, 68

službami Microsoft Azure, 94

službu hlasové pošty Exchange Online, 26

Služby Microsoft Azure*, 55

SQL Parallel Data Warehouse, 87, 93

SQL Server, 91

SQL Server 2016, 29

SQL Server 2017 Enterprise, 29

SQL Server 2017 Enterprise Core, 29

SQL Server 2017 Standard, 29

SQL Server 2017 Standard Core, 29

SQL Server Business Intelligence, 87, 93

SQL Server Data Center, 87

SQL Server Enterprise, 87

SQL Server Standard, 93

SQL Server, verze Standard, 87

Standardní na prémiovou podporu pro Microsoft Azure StorSimple, 56

Standardní podpora pro Azure Active*, 56

Standardní podpora pro Microsoft Azure StorSimple, 56

System Center 2012 R2 Configuration Manager, 32

System Center 2012 R2 Datacenter, 95

System Center 2012 R2 Endpoint Protection, 34

System Center 2012 R2 Standard, 95

System Center 2016, 31

System Center 2019 Data Protection Manager, 33

System Center 2019 Datacenter, 95

System Center 2019 Operations Manager, 35

System Center 2019 Orchestrator, 36

System Center 2019 Service Manager, 37

System Center 2019 Standard, 95

System Center Datacenter, 92, 93

System Center Datacenter (sady 2 jádrových licencí), 19

System Center Endpoint Protection, 34

System Center Endpoint Protection 1606, 34

System Center Standard, 92, 93

System Center Standard (sady 2 jádrových licencí), 19

Upgrade z Windows 10 Home na verzi Pro pro produkt Microsoft 365 Business, 41

VDI, 37

Visio 2019 Professional, 23

Visio 2019 Standard, 23

Visio Online Plan 1, 65

Visio Online Plán 1 a 2 z krytí SA, 65

Visio Online Plan 2, 65

Visio Professional, 93

Visio Standard, 87, 93

Visual Studio 2017, 38

Visual Studio Enterprise s produktem GitHub Enterprise, 76

Visual Studio Professional 2019, 38

Visual Studio Professional s produktem GitHub Enterprise, 76

Window VDA E5, 34

Windows 10, 42

Windows 10 Education, 41

Windows 10 Education A3, 41

Windows 10 Education E3, 41

Windows 10 Education E5, 35, 41

Windows 10 Enterprise (na zařízení), 41

Windows 10 Enterprise A5, 41

Windows 10 Enterprise E3, 41

Windows 10 Enterprise E3 – z krytí SA, 77

Windows 10 Enterprise E5, 41

Windows 10 Enterprise E5 – z krytí SA, 77

Windows 10 Enterprise E5 a A5, 34

Windows 10 Enterprise LTSC 2016, 41

Windows 10 Enterprise LTSC 2019 (na zařízení), 41

Windows 10 IoT Enterprise, 42

Windows 10 IoT Enterprise nebo Retail nebo Thin Clients, 43

Windows 10 Pro, 41

Windows 2000 Professional for Embedded Systems, 42

Windows 7, 42

Windows 7 ESU 2020 (podle počtu zařízení), 41

Windows 7 ESU 2020 for M365 (podle počtu zařízení), 41

Windows 7 Professional/Ultimate for Embedded Systems, 42

Windows 8.1 Enterprise Sideload (na zařízení), 41

Windows 8/8.1, 42

Windows Embedded 8 a 8.1 Industry Retail, 43

Windows Embedded 8 Standard, 43

Windows Embedded 8.1 Industry, 41

Windows Embedded 8/8.1 Pro, Industry Pro, 42

Windows Embedded for Point of Service (WEPOS), 43

Windows Embedded POSReady 2009, 43

Windows Embedded POSReady 7, 43

Windows Embedded POSReady 7 Pro, 43

Windows Embedded Standard 2009, 43

Windows Embedded Standard 7, 43

Windows HPC Server, 51

Windows MultiPoint Server 2012, 47

Windows MultiPoint Server 2016 Premium, 47

Windows Server, 93

Windows Server 2016, 49

Windows Server 2019 Datacenter (sady 16 jádrových licencí), 49

Windows Server 2019 Datacenter (sady 2 jádrových licencí), 49

Windows Server 2019 Essentials, 49

Windows Server 2019 Standard (sady 16 jádrových licencí), 49

Windows Server 2019 Standard (sady 2 jádrových licencí), 49

Windows Server Datacenter, 87, 92, 93

Windows Server Datacenter (sady 2 jádrových licencí), 19

Windows Server Enterprise, 51, 87

Windows Server for Itanium Based Systems, 51

Windows Server HPC Edition, 51
Windows Server Standard, 92, 93
Windows Server Standard (sady 2 jádrových licencí), 19
Windows Server, verze Standard, 87
Windows Small Business Server, 51
Windows VDA E3, 41
Windows VDA E5, 41
Windows VDA na zařízení, 41
Windows Vista, 42
Windows Vista Business/Ultimate for Embedded Systems, 42
Windows XP, 42
Windows XP Embedded, 43
Windows XP Professional for Embedded Systems, 42
Word 2019, 23
Word 2019 pro Mac, 24
Work at Home for Mac 2019, 24
Work at Home for Office Professional Plus 2019, 23
Work at Home for Office Standard 2019, 23
Workplace Analytics, 71