

**Veřejnoprávní smlouva
o poskytnutí individuální účelové dotace
z rozpočtu Středočeského kraje
(dále jen „smlouva“)**

Smluvní strany

Středočeský kraj

se sídlem: Zborovská 11, Praha 5
zastoupený: Ing. Jaroslavou Pokornou Jermanovou, hejtmankou Středočeského kraje
IČO: 70891095
číslo bankovního účtu: [REDACTED]
(dále jen „**poskytovatel**“)

a

Středočeské vodní cesty, z.s.

se sídlem: Zborovská 11, Praha 5
zastoupený: Martinem Draxlerem, předsedou představenstva
IČO: 052 40 972
číslo bankovního účtu: [REDACTED]
(dále jen „**příjemce**“)

uzavírají podle § 10a a následujících zákona č. 250/2000 Sb., o rozpočtových pravidlech územních rozpočtů, ve znění pozdějších předpisů (dále jen „z. č. 250/2000 Sb.“) tuto smlouvu:

Článek 1

Předmět smlouvy

1. Poskytovatel touto smlouvou poskytuje příjemci z rozpočtu Středočeského kraje individuální účelovou dotaci ve výši 1.800.000 Kč (slovy: jeden milion osm set tisíc korun českých) **na činnost, financování provozu a aktivity spolku Středočeské vodní cesty, v roce 2019** (dále jen „**projekt**“). Podrobnější informace o projektu jsou uvedeny v žádosti příjemce o dotaci, která je součástí této smlouvy jako příloha č. 1.
2. Převod peněžních prostředků dle odstavce 1. tohoto článku bude poskytovatelem proveden bankovním převodem na účet příjemce uvedený v záhlaví této smlouvy jednorázově do 30 dnů ode dne nabytí účinnosti této smlouvy.

Článek 2

Podmínky pro poskytnutí dotace

1. Příjemce prohlašuje, že tuto dotaci přijímá, a to za podmínek uvedených v této smlouvě.
2. Příjemce je povinen dotaci použít jen k účelu, na který mu byla poskytnuta. V opačném případě je povinen dotaci nebo její část vrátit.
3. Nevyužije-li příjemce poskytnutou dotaci v plné výši, je příjemce povinen vrátit poskytovateli na jeho účet nevyužitou část dotace do 60 dnů od ukončení realizace projektu.
4. Pokud skutečné celkové finanční náklady na realizaci projektu překročí předpokládané finanční náklady na realizaci projektu, uhradí příjemce částku tohoto překročení z vlastních zdrojů.
5. Dotace je poskytována příjemci i na finanční náklady projektu, spočívající v uhrazené dani z přidané hodnoty v souvislosti s realizací projektu, a to v těchto případech:
 - a) není-li příjemce registrovaným plátcem daně z přidané hodnoty dle zákona č. 235/2004 Sb., ve znění pozdějších předpisů (dále jen „zákon č. 235/2004 Sb.“),
 - b) je-li příjemce registrovaným plátcem daně z přidané hodnoty, kterému však nevznikl v souvislosti s realizací projektu nárok na odpočet uhrazené daně z přidané hodnoty dle zákona č. 235/2004 Sb.,
 - c) je-li příjemce registrovaným plátcem daně z přidané hodnoty, kterému vznikl v souvislosti s realizací projektu pouze částečný nárok na odpočet uhrazené daně z přidané hodnoty; v tomto případě je příjemci poskytována dotace i na finanční náklady projektu, spočívající v uhrazené dani z přidané hodnoty, u níž příjemci nevznikl nárok na odpočet daně z přidané hodnoty dle zákona č. 235/2004 Sb.
6. Dotace není poskytována příjemci na finanční náklady projektu, spočívající v uhrazené dani z přidané hodnoty v souvislosti s realizací projektu, je-li příjemce registrovaným plátcem daně z přidané hodnoty, kterému vznikl v souvislosti s realizací projektu nárok na odpočet daně z přidané hodnoty ve výši uhrazené daně z přidané hodnoty dle zákona č. 235/2004 Sb.
7. Příjemce se zavazuje v průběhu i po ukončení realizace projekt, pokud to povaha projektu dovoluje, označit, že projekt je realizován s přispěním Středočeského kraje. Příjemce odpovídá za správnost loga poskytovatele, pokud je uvedeno na propagačních materiálech.
8. Příjemce je povinen spolu s vyúčtováním dotace dodat poskytovateli fotodokumentaci či tištěné materiály dokládající splnění podmínek uvedených v tomto odstavci.
9. Příjemce je povinen 1 měsíc před konáním jednotlivých akcí realizovaných v rámci projektu zaslat písemnou pozvánku na Odbor Kanceláře hejtmanky Krajského úřadu Středočeského kraje a umožnit zástupcům poskytovatele volný vstup na akce.
10. Zaměstnanci a blízké osoby příjemce nebo osoby ovládající příjemce či osoby příjemcem ovládané se nesmějí podílet na poskytování dodávek a služeb spojených s realizací

projektu, které jsou hrazeny z poskytnuté dotace (ani působit jako subdodavatel). Výjimku z tohoto ustanovení může příjemci udělit na základě jeho žádosti Rada Středočeského kraje.

11. Dotace je poskytována na rok 2019, tj. do 31. 12. 2019
12. Příjemce je povinen předložit do 60 dnů od tohoto data finanční vypořádání dotace, které obsahuje přehled o čerpání a použití poskytnutých peněžních prostředků a o jejich vrácení do rozpočtu poskytovatele, je-li k jejich vrácení příjemce povinen dle této smlouvy.
13. Součástí finančního vypořádání dotace budou i kopie daňových dokladů, kopie bankovních výpisů o úhradě daňových dokladů a dalších dokumentů prokazujících účel použití finančních prostředků.
14. Peněžní prostředky vrací příjemce na účet poskytovatele uvedený na str. 1 této smlouvy, a to pod stejným variabilním symbolem – stejným účelovým znakem, pod kterým mu byly peněžní prostředky poskytovatelem poskytnuty, nesdělí-li poskytovatel písemně příjemci, že má uvést při převodu peněžních prostředků jiné údaje.
15. Dotace je dle zákona č. 320/2001 Sb. o finanční kontrole ve veřejné správě a o změně některých zákonů (zákon o finanční kontrole), ve znění pozdějších předpisů veřejnou finanční podporou.
16. Každé neoprávněné použití nebo zadržení peněžních prostředků poskytnutých příjemci jako dotace dle této smlouvy je porušením rozpočtové kázně podle ustanovení § 22 z. č. 250/2000 Sb. Stanovení odvodu za porušení rozpočtové kázně a penále za prodlení s odvodem za porušení rozpočtové kázně se řídí § 22 z. č. 250/2000 Sb. Odvod za porušení rozpočtové kázně odpovídá výši neoprávněně použitých nebo zadržených peněžních prostředků. Za porušení méně závažné povinnosti příjemce dle této smlouvy odpovídá odvod za porušení rozpočtové kázně 1 % až 50 % poskytnutých peněžních prostředků, není-li v této smlouvě stanoveno jinak (viz odstavec 12. tohoto článku).
17. Příjemce je povinen uchovávat veškeré písemnosti, týkající se poskytnutí dotace podle této smlouvy včetně vyúčtování dotace se všemi písemnými doklady, a to takovým způsobem, aby bylo možno prokázat oprávněnost použití peněžních prostředků v souladu s touto smlouvou, a to po dobu deseti let od ukončení realizace projektu.
18. Je-li příjemcem dotace právnická osoba, je příjemce povinen písemně informovat poskytovatele
 - a) o přeměně právnické osoby, a to do 10 pracovních dnů ode dne, kdy k přeměně právnické osoby došlo,
 - b) o vstupu právnické osoby do likvidace, a to do 10 pracovních dnů ode dne vstupu právnické osoby do likvidace.

V písemné informaci pro poskytovatele příjemce mimo jiné uvede evidenční číslo smlouvy poskytovatele, uvedené na straně 1 této smlouvy, název projektu a výši poskytnuté dotace poskytovatelem.

19. Povinnost uvedenou v předchozím odstavci 18. tohoto článku příjemce nemá, jestliže již není povinen uchovávat veškeré písemnosti, týkající se poskytnutí dotace, podle odstavce 17. tohoto článku.

Článek 3

Závěrečná ustanovení

1. O poskytnutí dotace rozhodla Zastupitelstvo Středočeského kraje usnesením č. 079-19/2019/ZK ze dne 24.6.2019 a v případě tohoto právního jednání Středočeského kraje jsou splněny podmínky uvedené v § 23 zákona číslo 129/2000 Sb., o krajích, nezbytné k jeho platnosti.
2. Právní vztahy v této smlouvě neupravené se řídí příslušnými ustanoveními z. č. 250/2000 Sb., a z. č. 89/2012 Sb.
3. Tuto smlouvu je možné měnit pouze písemnou dohodou smluvních stran ve formě písemných číslovaných dodatků této smlouvy, podepsaných oběma smluvními stranami.
4. Tato smlouva se vyhotovuje ve čtyřech stejnopisech s platností originálu, z nichž jeden obdrží příjemce a tři poskytovatel.
5. Tato smlouva nabývá platnosti dnem jejího podpisu oběma smluvními stranami a účinnosti dnem jejího uveřejnění v registru smluv, které provede poskytovatel do 30 dnů od jejího podpisu.

Nedílnou součástí této Smlouvy jsou i následující přílohy:

- Příloha: č. 1 – Žádost o poskytnutí individuální účelové dotace
č. 2 – Vzor loga poskytovatele

V Praze dne 4. 7. 2019.....

V Praze dne 10. 7. 2019.....

za příjemce

za poskytovatele



Martin Draxler
předseda představenstva



Ing. Jaroslava Pokorná Jermanová
hejtmanka Středočeského kraje



kuskes743c24e8



Žádost o poskytnutí individuální dotace

Žadatel: Středočeské vodní cesty, z.s.		Druh žadatele: zájmový spolek	
IČO: 05240972		DIČ:	
Ulice: Zborovská		Číslo popisné: 81	PSČ: 15000
Obec: Praha 5	Okres: Praha	Pošta:	
Obec s rozšířenou působností:			
Telefon: [REDACTED]		Fax:	
Email: [REDACTED]		www: stredoceskevodnicesty.cz	

Korespondenční adresa

Adresát: Středočeské vodní cesty, z.s.		
Ulice: Zborovská	Číslo popisné: 81	PSČ: 15000
Obec: Praha 5	Okres: Praha	Pošta:

Bankovní spojení

Předčísí účtu:	Číslo účtu: [REDACTED]	Kód banky: [REDACTED]
Bankovní ústav: [REDACTED]	Specifický symbol:	

Je-li žadatel právnickou osobou, identifikace

1. Osob zastupujících právnickou osobu Titul, jméno a příjmení: Právní důvod zastoupení: Číslo a datum usnesení:	
2. Osob s podílem v této právnické osobě	výše tohoto podílu
3. Osob, v nichž má tato právnická osoba přímý podíl	výše tohoto podílu

Žádost vyplnil

Jméno a příjmení: Dušan Sahula	Telefon: [REDACTED]	E-mail: [REDACTED]
---------------------------------------	----------------------------	---------------------------

Předpokládané zahájení realizace akce/projektu měsíc/rok	1.5.2019/
Předpokládané ukončení realizace akce/projektu měsíc/rok	31.12.2019 /

Dotace

Celkový rozpočet akce	1.800.000,-Kč
Celková požadovaná výše dotace	1.800.000,-Kč

Povinné přílohy k žádosti

1. Rozpočet akce/projektu
2. Popis projektu či akce, max. A4 text

Datum: 4.6.2019

Podpis a razítko:.....

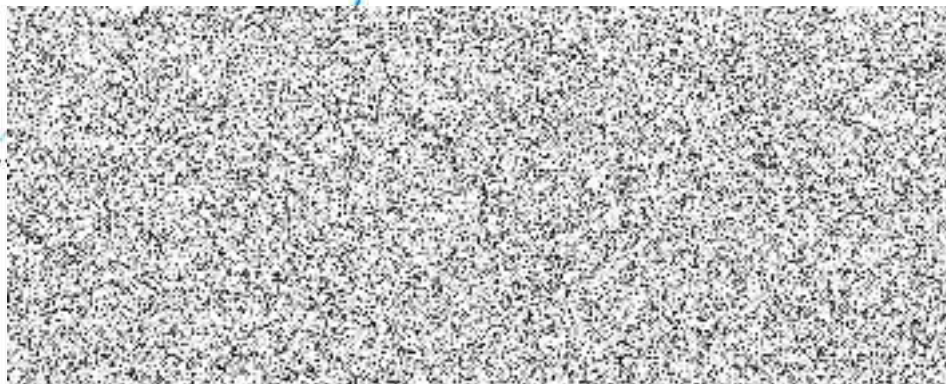

Odhad nákladů spolku Středočeské vodní cesty, z.s. za rok 2019	
Provozní náklady	
služby mobilního operátora	10000,-Kč
webová prezentace	70000,-Kč
sociální síť - Facebook, Instagram	30000,-Kč
externí služby a zpracování projektů	60000,-Kč
mzdové náklady + povinné platby za zaměstnance	760000,-Kč
služby účetní firmy	40000,-Kč
rozpočtová rezerva	110000,-Kč
Marketing	
výroba TV spotu	80000,-Kč
účast na veletrzích a odborných konferencích	10000,-Kč
reklama/propagace v médiích/	90000,-Kč
tiskové materiály o Spolku/editace, tisk a distribuce	90000,-Kč
analýza stavu Středočeských vodních cest	200000,-Kč
koncepce rozvoje Středočeských vodních cest	250000,-Kč
náklady celkem	1800000,-Kč

Popis projektu a činností Středočeské vodní cesty, z.s.

Založení spolku Středočeské vodní cesty schválilo Zastupitelstvo Středočeského kraje v prosinci 2015. Spolek se měl podílet na podpoře regionu v oblasti cestovního ruchu a lodní dopravy. Vzhledem k tomu, že nebyla vyjasněná koncepce jeho činnosti, došlo k útlumu aktivit spolku. V roce 2019 došlo ke schválení změny stanov spolku, kde zakládajícím členem je Středočeský kraj, jako člen hlavní a dále, jako členové přidružení jsou - Asociace malých a středních podniků a živnostníků ČR, IČ: 26547783 a BG Technik cs, a.s., IČ: 25253948.

V březnu t.r. došlo k vyhlášení výběrového řízení na pozici ředitele spolku Středočeské vodní cesty a od 1.5.2019 do funkce ředitele spolku nastoupil pan Dušan Sahula. Činnost spolku je zajišťována v úzké spolupráci se Středočeskou centrálou cestovního ruchu, příspěvkovou organizací Středočeského kraje, IČ: 06097758.

Mezi hlavní činnosti spolku Středočeské vodní cesty patří:

- Marketingová podpora turistických aktivit na řekách Vltava a Labe a jejich blízkém okolí
- Vytváření podmínek pro lepší využití potenciálu vodních cest na území Středočeského kraje – podpora při budování infrastruktury potřebné pro rekreační plavbu
- Podpora lepšího využití vodních cest ve prospěch sportu a výchovy mládeže ve vztahu k ochraně přírody
- Podpora činností spojených s volnočasovými aktivitami rodin s dětmi a seniorů
- Edukační činnost v oblasti bezpečnosti plavby na vodních tocích – pravidla plavby, bezpečné koupání, sportovní aktivity na vodě.
- Podpora provozování přístavišť na vodních cestách Středočeského kraje určených pro sportovní a rekreační plavidla za účelem podpory cestovního ruchu v regionu a na vodních cestách Labe a Vltava
- Spolupráce s dalšími subjekty se vztahem k vodním cestám – Povodí Vltavy, Povodí Labe, Státní plavební správa a Ředitelství vodních cest.
- Spolupráce s centrály cestovního ruchu – Jihočeská centrála cestovního ruchu, Středočeská centrála cestovního ruchu

Středočeské vodní cesty, z.s. byly prezentovány v rámci 1. Festivalu vodní turistiky na Hluboké nad Vltavou ve dnech 24.5 a 25.5.2019, kde byly představeny nové webové stránky www.stredoceskevodnicesty.cz, na kterých jsou souhrnné informace o regionu vodních cest ve Středočeském kraji, nejenom o turistické a rekreační plavbě, ale i o turistických možnostech v okolí řek Labe a Vltava. Informace na webových stránkách budou průběžně doplňovány a aktualizovány.

Spolek se podílel na Analýze turistické návštěvnosti řeky Vltavy a Ekonomické dopady rekreační plavby po Vltavě - "Vltava etapa I"

Nyní probíhají přípravné práce na vytvoření video spotů, grafické podobě propagačních materiálů o vodních cestách ve Středočeském kraji, vytvoření analýzy a koncepce rozvoje vodních cest, prezentace spolku na sociálních sítích. Z finančních prostředků bude hrazena dále mzda ředitele spolku a služby účetní firmy.

Příloha č.2

Vzor loga poskytovatele



Vzor barevného provedení loga viz odkaz:

- na tištěných materiálech uvádět min. vel. 1 x 5,3 cm
- na plakátech uvádět min. vel. 2 x 10,6 cm

<https://www.kr-stredocesky.cz/web/11012/26>