

## SMLOUVA O PACHTU – POZEMKY V DOBÝVACÍM PROSTORU

### č.: 736/2014

uzavřená ve smyslu ust. § 2332 a násl. zák. č. 89/2012 Sb., občanský zákoník, ve znění pozdějších předpisů (dále jen „občanský zákoník“)

Smluvní strany:

#### **Lesy České republiky, s.p.**

se sídlem Hradec Králové, Přemyslova 1106, PSČ 501 68

zapsaný v Obchodním rejstříku vedeném Krajským soudem v Hradci Králové, oddíl AXII, vložka 540

zastoupený Ing. Danielem Szórádem, Ph.D., generálním ředitelem

IČO: 42196451, DIČ: CZ42196451

bankovní spojení: [REDACTED]

(dále jen „propachtovatel“) na straně jedné

a

#### **LB MINERALS, s. r. o.**

se sídlem Horní Bříza 431, PSČ 330 12

zapsaná v Obchodním rejstříku u Krajského soudu v Plzni, oddíl C, vložka 22581

IČO: 279 94 929, DIČ: CZ27994929

zastoupená [REDACTED] jednatelem společnosti a [REDACTED] ekonomickým ředitelem na základě plné moci ze dne 2.7.2014

bankovní spojení: [REDACTED]

(dále jen „pachtýř“) na straně druhé

uzavírají níže uvedeného dne, měsíce a roku tuto

### SMLOUVU O PACHTU:

#### I.

#### Předmět smlouvy

1. Propachtovatel prohlašuje, že má právo hospodařit k níže uvedeným pozemkům, které jsou ve vlastnictví České republiky, a to:

Číslo parcely	Druh pozemku	Výměra v m <sup>2</sup>	Propachtovávaná výměra v m <sup>2</sup>	Katastrální území	LV	Obec
1259/160	ostatní plocha	49 998	49 998	Kaznějov	47	Kaznějov
677/28	ostatní plocha	3 286	3 286	Trnová u Plzně	32	Trnová
678/86	ostatní plocha	47 603	47 603	Trnová u Plzně	32	Trnová
část 720/2	ostatní plocha	3 227	1 134	Trnová u Plzně	32	Trnová
Celkem			102 021			

Uvedené pozemky (dále jen „**předmětné pozemky**“ nebo „**předmět pachtu**“) jsou zapsané v katastru nemovitostí u Katastrálního úřadu pro Plzeňský kraj, Katastrální pracoviště Kralovice pro katastrální území Kaznějov a v katastru nemovitostí u Katastrálního úřadu pro Plzeňský kraj, Katastrální pracoviště Plzeň – sever pro katastrální území Trnová u Plzně.

2. Předmětné pozemky jsou na základě rozhodnutí Odboru životního prostředí, Krajského úřadu Plzeňského kraje o odnětí pozemků určených k plnění funkcí lesa č.j.: ŽP/13 972/07 ze dne 7. 11. 2007 dočasně odňaty z pozemku určeného k plnění funkcí lesa a č. j.: ŽP/13 973/07 ze dne 6. 11. 2007 dočasně odňaty z pozemku určeného k plnění funkcí lesa. Tato rozhodnutí jsou nedílnou přílohou č. 1 a 2 k této smlouvě (dále jen „**Smlouva**“). Část pozemku p.č. 720/2 o výměře 1 134 v k.ú. Trnová u Plzně byla oddělena geometrickým plánem č. 892-246/2007, který je nedílnou součástí této smlouvy, jako příloha č. 3.
3. Propachtovatel se zavazuje přenechat na základě této Smlouvy předmět pachtu uvedený v odst. 1. tohoto článku o celkové výměře 102 021 m<sup>2</sup> do pachtu pachtýři k dočasnému úplatnému užívání a požívání s tím, že pachtýř se zavazuje předmět pachtu využívat výlučně za účelem provádění hornické činnosti, a to k těžbě kaolinu v dobývacím prostoru Kaznějov, ev.č. 6/0359 a Trnová II, ev.č. 6/0366. Potvrzení o změně v evidenci dobývacích prostorů Kaznějov a Trnová II vydaných Obvodním báňským úřadem v Plzni tvoří přílohy č. 4 a 5, které jsou nedílnou součástí této Smlouvy.
4. Smluvní strany prohlašují, že hranice předmětu pachtu jsou jim spolehlivě známy a nevzbuzují jakýchkoli pochybností.
5. Pachtýř prohlašuje, že se se stavem předmětu pachtu řádně a dostatečně seznámil a že jej shledává ke dni uzavření této Smlouvy způsobilým ke smluvenému účelu pachtu dle této Smlouvy. Předmět pachtu je zakreslen ve výseku z topografické mapy DP Kaznějov a DP Trnová II v měřítku 1 : 10 000. Uvedené mapy se zákresem předmětu pachtu jsou nedílnou přílohou č. 6 a 7 k této Smlouvě.
6. Z pachtu je vyňato právo výkonu myslivosti a rybářské právo.
7. Smluvní strany ujednaly, že předmětem pachtu dle této Smlouvy nejsou trvalé porosty nacházející se na předmětu pachtu.
8. Nárok propachtovatele na náhrady dle příslušných právních předpisů, např. vyhláška Ministerstva zemědělství ČR č. 55/1999 Sb., o způsobu výpočtu výše újmy nebo škody způsobené na lesích, touto Smlouvou není dotčen.

## II.

### Účel pachtu

1. Pachtýř se zavazuje předmět pachtu uvedený v článku I. odst. 1. této Smlouvy užívat výlučně k podnikatelským účelům, a to k hornické činnosti podle ust. § 2 zák. č. 61/1988 Sb., o hornické činnosti, výbušninách a o státní báňské správě, ve znění pozdějších předpisů, spočívající v těžbě výhradního ložiska kaolinu v dobývacím prostoru Kaznějov a Trnová II a k činnostem s danou těžbou souvisejícím. Hornická činnost je prováděna na základě rozhodnutí o povolení hornické činnosti – dobývání výhradního ložiska Kaznějov-jih v DP Kaznějov vydaného Obvodním báňským úřadem v Plzni zn.1736/II/01/511.4 dne 24.7.2001 a rozhodnutí o povolení hornické činnosti – dobývání výhradního ložiska Horní Bříza – Trnová v DP Trnová II vydaného Obvodním báňským úřadem v Plzni zn. 4281-511.4/03/Šmi/Liš dne 24.5.2004. Obě jmenovaná rozhodnutí tvoří přílohy č. 8 a 9, které jsou nedílnou součástí této Smlouvy.
2. Předmětem podnikání pachtýře je mimo jiné hornická činnost v rozsahu ustanovení § 2 a ustanovení § 3 zák. č. 61/1988 Sb., ve znění pozdějších předpisů na základě oprávnění k hornické činnosti vydané Obvodním báňským úřadem v Plzni. Oprávnění k hornické činnosti je přílohou č. 10 k této Smlouvě.

### III.

#### Trvání pachtu

1. Propachtovatel na základě této Smlouvy přenechává pachtýři a pachtýř od propachtovatele přebírá do dočasného úplatného užívání a požívání předmět pachtu uvedený v čl. I. odst. 1. této Smlouvy o celkové výměře 102 021 m<sup>2</sup>, a to na dobu určitou **do 31. 12. 2019** s právem opce dalšího prodloužení pachtovní doby o pětiletou periodu, až na dobu předpokládaného dobývání ložiska včetně následné rekultivace a sanace pozemků.
2. Pacht dle této Smlouvy skončí:
  - a) uplynutím doby, na níž byl sjednán,
  - b) písemnou dohodou smluvních stran,
  - c) písemnou výpovědí s výpovědní dobou učiněnou kteroukoli ze smluvních stran za níže uvedených podmínek.
3. Před uplynutím sjednané doby pachtu lze tento skončit výpovědí ze strany propachtovatele z těchto důvodů:
  - a) pachtýř je o více než jeden měsíc v prodlení s placením pachtovného, a to i přes písemnou výzvu propachtovatele k dodatečné úhradě dluhu pachtýře,
  - b) pachtýř užívá předmět pachtu v rozporu s ustanoveními této Smlouvy i přes písemnou výzvu propachtovatele k odstranění závadného stavu s určením přiměřené lhůty ke zjednání nápravy,
  - c) pachtýř přenechal bez předchozího písemného souhlasu propachtovatele předmět pachtu nebo jeho část do užívání jinému,
  - d) pachtýř porušil své povinnosti plynoucí z této Smlouvy, a to i přes předchozí písemnou výzvu propachtovatele k dodržování smluvních povinností s poskytnutím přiměřené lhůty ke sjednání nápravy,
  - e) pachtýř na předmětu pachtu umístil jakékoli stavby bez předchozího písemného souhlasu propachtovatele,
  - f) pachtýř ztratil oprávnění k hornické činnosti, pro kterou si předmět pachtu propachtoval,
  - g) předmět pachtu přestal být využitelný pro sjednaný účel pachtu.
4. Před uplynutím sjednané doby pachtu lze tento skončit výpovědí ze strany pachtýře z těchto důvodů:
  - a) pachtýř ztratil oprávnění k provozování činnosti, pro kterou si předmět pachtu propachtoval,
  - b) propachtovatel porušil své povinnosti vůči pachtýři vyplývající z této Smlouvy, a to i přes předchozí písemnou výzvu pachtýře.
5. Pro výpověď dle odst. 4. a odst. 5. tohoto článku se sjednává tříměsíční výpovědní doba, která \*počíná běžet od prvního dne kalendářního měsíce následujícího po měsíci, v němž byla výpověď doručena druhé smluvní straně.
6. Ke dni skončení pachtu je pachtýř povinen odevzdat propachtovateli předmět pachtu ve stavu odpovídajícím způsobu využití pro účely dle čl. II. odst. 1. této Smlouvy a po sanaci a rekultivaci pozemků provedené na náklady pachtýře dle příslušného rozhodnutí orgánu státní správy. O předání bude sepsán písemný protokol opatřený datem a podpisy oprávněných pracovníků propachtovatele a pachtýře.

### IV.

#### Pachtovné

1. Pachtýř se zavazuje platit propachtovateli za předmět pachtu pachtovné ve výši [redacted] ( [redacted] -Kč,  
(slovy: [redacted] korun českých). Uvedené pachtovné bude pro rok 2015 zvýšeno o míru inflace dosaženou v roce 2014. Takto ujednané pachtovné bylo stanoveno dohodou. Pro vyloučení pochybností se výslovně sjednává, že pachtýř po celou

\* opraveno 22. 1. 2015

- dobu trvání pachtu bude platit pachtovné ve sjednané finanční hodnotě dle tohoto článku s vyloučením možnosti požadovat na místo pachtovného poměrnou část výnosu z předmětu pachtu.
2. Pachtovné dle předchozího odstavce tohoto článku je bez daně z přidané hodnoty. K takto ujednanému pachtovnému bude tedy připočtena daň z přidané hodnoty ve výši stanovené platnými a účinnými předpisy o dani z přidané hodnoty pro dané období.
  3. Propachtovatel bude pachtovné fakturovat jedenkrát čtvrtletně příslušným podílem, a to vždy k 20. kalendářnímu dni třetího měsíce běžného čtvrtletí, tj. 20.3., 20.6., 20.9. 20.12., a toto datum je zároveň datem uskutečnění zdanitelného plnění. Lhůta splatnosti faktury činí 30 kalendářních dnů ode dne jejího vystavení. Dnem úhrady se rozumí den připsání částky ve prospěch účtu propachtovatele. Úhrada pachtovného bude prováděna ve prospěch účtu organizační jednotky propachtovatele uvedeného v záhlaví této Smlouvy. V případě ukončení pachtovního vztahu založeného touto Smlouvou v průběhu roku bude poměrně upravena výše pachtovného.
  4. Faktura je řádně vystavena, pokud splňuje veškeré náležitosti daňového a účetního dokladu podle příslušných právních předpisů a další náležitosti dle této Smlouvy, pokud byly smluvními stranami ujednány. V případě, že faktura nebyla vystavena řádně, je smluvní strana, které je faktura určena, oprávněna fakturu vrátit, a to ve lhůtě pěti pracovních dnů od jejího doručení s uvedením chybných či chybějících náležitostí. Pokud bude faktura v uvedené lhůtě oprávněně vrácena, je smluvní strana, které byla faktura vrácena, povinna řádně vystavit a doručit bezvadnou (opravenou či doplněnou) fakturu, a to ve lhůtě pěti pracovních dnů od jejího vrácení. Nová lhůta splatnosti počíná běžet ode dne vystavení bezvadné (tj. opravené či doplněné) faktury.
  5. Pachtýř bere na vědomí, že propachtovatel se rozhodl uplatnit na vztah založený touto Smlouvou, tj. pacht pozemků, daň z přidané hodnoty, a to ve smyslu zákona č. 235/2004 Sb., o dani z přidané hodnoty, ve znění pozdějších předpisů.
  6. Pachtovné bude na každé další roky valorizováno vždy k 1.1. běžného roku podle skutečně dosažené míry inflace vyjádřené přírůstkem průměrného indexu spotřebitelských cen za 12 posledních měsíců kalendářního roku zveřejněného Českým statistickým úřadem. Pachtovné bude automaticky upravováno bez písemného oznámení pachtýři.

## V.

### **Práva a povinnosti smluvních stran**

1. Pachtýř je povinen s předmětem pachtu řádně hospodařit dle dohodnutého a příslušnými úřady povoleného účelu, užívat jej v souladu s ustanoveními této Smlouvy a v záležitostech touto Smlouvou neupravených v souladu s obecně platnými právními předpisy a na své náklady řádně udržovat na něm se nacházející předměty a zařízení, pokud se jedná o běžné záležitosti spojené s jeho využíváním.
2. Pachtýř se zavazuje neprovádět žádné úpravy na předmětu pachtu bez předchozího písemného souhlasu propachtovatele s výjimkou úprav vyplývajících z hornické činnosti.
3. Pachtýř je povinen umožnit propachtovateli vstup na předmět pachtu za účelem zjištění jeho stavu a kontroly jeho užívání pachtýřem v souladu s touto Smlouvou.
4. Pachtýř je povinen na předmětu pachtu umožnit propachtovateli výkon činností souvisejících s hospodařením v lese dle zák. č. 289/1995 Sb., lesní zákon, ve znění pozdějších předpisů, a platného lesního hospodářského plánu, nebude-li příslušným rozhodnutím orgánů státní správy rozhodnuto jinak. Pachtýři se zakazuje jakékoli kácení trvalých porostů bez předchozího písemného souhlasu propachtovatele.
5. Pachtýř není oprávněn umístit na předmětu pachtu jakékoli stavby bez předchozího písemného souhlasu propachtovatele.
6. Propachtovatel je oprávněn kontrolovat, jak pachtýř plní povinnosti, které pro něj vyplývají z této Smlouvy.

7. Rozhodne-li příslušný orgán státní správy pravomocným rozhodnutím o uložení pokuty propachtovateli v souvislosti s porušením zákonných povinností, ke kterým došlo jednáním nebo opomenutím pachtýře dle této Smlouvy, je pachtýř povinen zaplatit propachtovateli částku ve výši uložené pokuty včetně případných dalších nákladů propachtovatele s tímto spojených, zejména pak nákladů řízení, a to vše do 5 pracovních dnů od doručení písemné výzvy propachtovatele k úhradě.
8. Pachtýř není oprávněn přenechat bez předchozího písemného souhlasu propachtovatele předmět pachtu nebo jeho část do užívání třetí osobě.
9. Pachtýř se zavazuje na vlastní náklady odstranit újmu, která na předmětu pachtu jeho činností nebo činností třetích osob vznikne, a to ve lhůtě 30 kalendářních dnů od doručení písemné výzvy propachtovatele k odstranění újmy s výjimkou povinností k provedení sanací a rekultivací pro které platí pravidla schváleného plánu otvírky, přípravy a dobývání (POPD).
10. Pachtýř se zavazuje neuskladňovat a nelikvidovat odpady vzniklé jeho činností nebo činností třetích osob na předmětu pachtu s výjimkou provádění sanačních a rekultivačních prací za podmínek schválených státním orgánem. Za likvidaci uskladněného odpadu na předmětu pachtu odpovídá výlučně pachtýř. Likvidaci provede pachtýř na vlastní náklady do 7 dnů od zjištění závadného stavu.
11. Pachtýř se zavazuje, že zabezpečí výkon hornické činnosti a činností souvisejících tak, aby nedocházelo k újmě na okolních lesních porostech na pozemcích, které nejsou součástí předmětu pachtu a nebyly dotčeny zájmy ochrany přírody.
12. Pachtýř se zavazuje platit propachtovateli pachtovné v souladu s touto Smlouvou, zejména řádně a včas.
13. Pachtýř nese plnou odpovědnost za veškerou újmu, která jím prováděnou činností nebo porušením jeho povinností založené touto Smlouvou či právním předpisem vznikne propachtovateli či třetím osobám, a to i v případě, že by újma vznikla v důsledku činnosti pachtýřem najatých právnických či fyzických osob v souvislosti s prováděnou hornickou činností.

## **VI.**

### **Ostatní ujednání**

Pachtýř se zavazuje nevydávat stanoviska či vyjádření třetím osobám k dotčení či omezení ve využívání předmětu pachtu nebo jeho části.

## **VII.**

### **Sankční ujednání**

Pro případ prodlení s úhradou pachtovného se pachtýř zavazuje zaplatit propachtovateli smluvní pokutu ve výši 0,05% z dlužné částky za každý i započatý den prodlení. Právo propachtovatele na náhradu škody vzniklé z porušení smluvních povinností pachtýře či právo tuto Smlouvu vypovědět ve smyslu čl. III. této Smlouvy tím není dotčeno.

## **VIII.**

### **Závěrečná ustanovení**

1. Pokud není v této Smlouvě ujednáno jinak, řídí se vztahy mezi smluvními stranami příslušnými obecně platnými právními předpisy, zejména pak občanským zákoníkem.
2. V případě změny identifikačních údajů smluvních stran se tyto zavazují vzájemně se o této skutečnosti bez zbytečného odkladu písemně informovat.
3. Tuto Smlouvu lze měnit a doplňovat pouze písemnými vzestupně číslovanými dodatky podepsanými oprávněnými zástupci obou smluvních stran.
4. Tato Smlouva nabývá platnosti dnem jejího podpisu oběma smluvními stranami a účinnosti dnem 1.1.2015.

5. Obsah této Smlouvy se považuje za obchodní tajemství a jednotlivé informace získané v průběhu realizace této Smlouvy jsou smluvními stranami považovány za důvěrné.
6. Smluvní strany se dohodly, že ke dni účinnosti této Smlouvy se dohodou smluvních stran ruší nájemní smlouva č. 736 ze dne 19.3.2009 a nahrazuje se v plném rozsahu touto Smlouvou.
7. Tato Smlouva je vyhotovena ve čtyřech stejnopisech, z nichž po dvou vyhotoveních obdrží každá ze smluvních stran.
8. Smluvní strany prohlašují, že si tuto Smlouvu přečetly a na důkaz správnosti a souhlasu připojují prosty omylu své vlastnoruční podpisy.
9. Nedílnou součástí této smlouvy jsou tyto přílohy:
  - Příloha č. 1: Rozhodnutí Krajského úřadu Plzeňského kraje č. j. ŽP/13 972/07 ze dne 7.11.2007 o povolení odnětí pozemků určených k plnění funkcí lesa
  - Příloha č. 2: Rozhodnutí Krajského úřadu Plzeňského kraje č. j. ŽP/13 973/07 ze dne 6.11.2007 o povolení odnětí pozemků určených k plnění funkcí lesa
  - Příloha č. 3: Kopie geometrického plánu. č. 892-246/2007 s vyznačením předmětu pachtu
  - Příloha č. 4: Potvrzení o změně v evidenci dobývacího prostoru Kaznějov vydané dne 20.1.2009 Obvodním báňským úřadem v Plzni zn. 113/09/06/460.1/Mil/Liš
  - Příloha č. 5: Potvrzení o změně v evidenci dobývacího prostoru Trnová II vydané dne 20.1.2009 Obvodním báňským úřadem v Plzni zn. 125/09/06/460.1/Mil/Liš
  - Příloha č. 6: Výsek z topografické mapy DP Kaznějov v měřítku 1 : 10 000, 2 výtisky
  - Příloha č. 7: Výsek z topografické mapy DP Trnová II v měřítku 1 : 10 000, 2 výtisky
  - Příloha č. 8: Rozhodnutí o povolení hornické činnosti zn. 1736/II/01/511.4 v dobývacím prostoru Kaznějov
  - Příloha č. 9: Rozhodnutí o povolení hornické činnosti zn. 4281-511.4/03/Šmi/Liš v dobývacím prostoru Trnová II
  - Příloha č. 10: Oprávnění k hornické činnosti vydané Obvodním báňským úřadem pro území krajů Plzeňského a Jihočeského v Plzni č. j.:SBS/25876/2014/OBÚ-06/1 dne 11.9.2014
  - Příloha č. 11: Pověření pro pana [redacted] k zastupování obchodní společnosti LB MINERALS, s.r.o. na základě plné moci ze dne 2.7.2014

V Hradci Králové, dne 6.1.2015

v Hradci Králové, dne 30.01.2015

Propachtovatel:

[redacted]

Ing. Daniel Szórád, Ph.D.  
generální ředitel

Pachtýř:

[redacted]

[redacted]

ekonomický ředitel

KRAJSKÝ ÚŘAD PLZEŇSKÉHO KRAJE  
ODBOR ŽIVOTNÍHO PROSTŘEDÍ  
Škroupova 18, 306 13 Plzeň



č.j. : ŽP/13 972/07

Vyřizuje: [redacted]

Lesy České republiky, s.p. se sídlem Přemyslova 1106, 501 68 Hradec Králové Lesní správa Píasy	
Datum: - 8 - 11 - 2007	PID: 654/2007
Jedinečné číslo jednací: 654/2007/216/84	
Množství:	Druh, typ zásilky:

V Plzni dne 7.11.2007

Toto rozhodnutí nabylo právní moci dne 26.11.2007

KRAJSKÝ ÚŘAD Plzeňského kraje [redacted]

V Plzni dne 26.11.2007 [redacted]

## ROZHODNUTÍ

Krajský úřad Plzeňského kraje, odbor životního prostředí, jako správní orgán věcně příslušný v přenesené působnosti podle § 48a odst. 1 písm. b) zákona č. 289/1995 Sb., o lesích a o změně a doplnění některých zákonů (lesní zákon) v platném znění a místně příslušný podle § 11 odst. 1 písm. b) zákona č. 500/2004 Sb., správní řád ve znění pozdějších předpisů a podle § 29 odst. 1 zákona č. 129/2000 Sb., o krajích (krajské zřízení) v platném znění k vydání rozhodnutí o odnětí lesních pozemků plnění funkcí lesa o výměře 1 ha a více a o výši poplatků za odnětí

### rozhodl

o žádosti účastníka řízení společnosti LASSELSBERGER, a.s., Adelova 2549/1, 320 00 Plzeň – Jižní Předměstí, IČ: 25238078 ze dne 5.11.2007 o odnětí pozemků určených k plnění funkcí lesa za účelem postupující těžby kaolinu v dobývacím prostoru Kaznějov takto:

#### I.

Krajský úřad Plzeňského kraje, jako orgán státní správy lesů příslušný podle § 48a odst. 1 písm. b) zákona č. 289/1995 Sb., o lesích a o změně a doplnění některých zákonů (lesní zákon) v platném znění

### povoluje

podle § 13 odst. 1 lesního zákona

#### odnětí pozemků určených k plnění funkcí lesa

pro těžbu surového kaolinu v dobývacím prostoru Kaznějov v k.ú. Kaznějov, a to takto:

Dočasně na dobu 30 let, t.j. ode dne 1.12.2007 do 30.11.2037 se odnímá pozemek p.p.č. 1259/160 o výměře 4,9998 ha, evidovaný takto: obec Kaznějov, katastrální území Kaznějov, okres Plzeň-sever.

Označení pozemku je provedeno podle Geometrického plánu pro rozdělení pozemku čís.: 892-246/2007 odsouhlasené dne 25.6.2007 Katastrálním úřadem pro Plzeňský kraj, Katastrálním pracovištěm Kralovice pod číslem: 231/07 a Účelové mapy stavu KN DP Kaznějov s doplněním stavu ke dni 29.10.2007.

**II.**

Podle § 16 odst. 2 písm. f) lesního zákona Krajský úřad Plzeňského kraje, orgán státní správy lesů

**u k l á d á**

žadatelé tato **opatření v zájmu ochrany pozemků určených k plnění funkcí lesa:**

- a) dodržovat základní povinnosti ochrany pozemků určených k plnění funkcí lesa (PUPFL) uvedené v § 13 lesního zákona,
- b) před zahájením odlesnění řádně vytyčit a vyznačit hranici pozemku nebo jeho části, pro kterou bylo dočasné odnětí povoleno a venkovní pochůzkou s ní seznámit zástupce LČR, s.p., LS Plasy,
- c) započít s odlesněním až po nabytí právní moci rozhodnutí o dočasném odnětí PUPFLu, postupovat po dohodě s vlastníkem lesních pozemků (odborným lesním hospodářem),
- d) provést pro rekultivační účely skrývku půdy z odlesněné plochy a deponovat ji na místě dohodnutém s vlastníkem pozemku,
- e) před uplynutím doby dočasného odnětí provést na odňatém pozemku půdní úpravy a rekultivace podle plánu rekultivace.

**III.**

Podle § 17 odst. 1 lesního zákona Krajský úřad Plzeňského kraje, orgán státní správy lesů

**s t a n o v í**  
**poplatek za odnětí**

který je povinen žadatel zaplatit

u dočasného odnětí v roční výši **38 704,- Kč** vždy do 31.12. kalendářního roku, v němž odnětí trvá. Celkový poplatek na 30 let činí **1 161 120,- Kč**.

**Poplatek za odnětí bude převeden na účet**

**Nedodržení lhůty splatnosti bude penalizováno příslušným celním úřadem.**

**Uvedené podmínky se ukládají žadateli:**

**LASELSBERGER, a.s.,**  
**Adelova 2549/1**  
**320 00 Plzeň – Jižní Předměstí**  
**IČ: 25238078**

Rozdělení poplatku dle § 17 odst. 4 zákona o lesích:

40% - je příjmem rozpočtu obce dle katastrální příslušnosti a může být použit jen pro zlepšení životního prostředí v obci nebo pro zachování lesa ..... 15 482,- Kč  
60% - připadá Státnímu fondu životního prostředí ..... 23 222,- Kč



## O d ů v o d n ě n í

Rozhodnutí o odnětí pozemků plnění funkcí lesa je výjimkou ze zákazu využívat tyto pozemky k jiným účelům (§ 13 odst. 1 lesního zákona).

Podáním ze dne 5.11.2007 navrhl žadatel – LASSELSBERGER, a.s., Adolova 2549/1, 320 00 Plzeň zastoupený ředitelem divize Suroviny [REDAKCE] - vydání rozhodnutí o dočasném odnětí pozemků určených k plnění funkcí lesa podle § 16 odst. 1 lesního zákona pro těžbu surového kaolinu v dobývacím prostoru Kaznějov v k.ú. Kaznějov.

Vzhledem k tomu, že žadatel a účastník řízení je totožný a vlastník dotčeného lesního pozemku vyslovil s dočasným odnětím souhlas a skutečnost, že předložené žádosti bylo v plném rozsahu vyhověno, nebylo nutné před vydáním rozhodnutí dát možnost účastníkům řízení vyjádřit se k podkladům rozhodnutí (§ 36 odst. 3 zákona č. 500/2004 Sb., *správní řád* v platném znění).

Žádost o odnětí byla doložena souhlasem vlastníka lesního pozemku a náležitosti podle vyhlášky č. 77/1996 Sb., *o náležitostech žádosti o odnětí nebo omezení a podrobnostech o ochraně pozemků určených k plnění funkcí lesa*.

Nárok vlastníka pozemku na úhradu ztráty z předčasné likvidace lesního pozemku a na zvýšené provozní náklady podle § 21 odst. 2 a 3 lesního zákona není vydáním tohoto rozhodnutí dotčen.

U pozemku dočasně odňatého dochází k opětovnému využití k plnění funkcí lesa dnem oznámení žadatele Krajskému úřadu Plzeňského kraje o skončení jiného využití a o zabezpečení opatření uvedených v § 4 odst. 1 vyhlášky č. 77/1996 Sb. O postupu odlesnění se dohodne žadatel s vlastníkem lesa.

Poplatek za odnětí byl stanoven na základě znaleckého posudku č. 193-25/07 Ing. Jana Straky, znalce v oboru ekonomika, odvětví ceny a odhady. Poplatek byl stanoven podle přílohy k lesnímu zákonu s použitím průměrné ceny dřeva stanovené Ministerstvem zemědělství ČR pro rok 2007 ve výši 919 Kč/m<sup>3</sup>. Poplatek se platí na účet Celního úřadu v Plzni.

Platnost rozhodnutí o dočasném odnětí zaniká podle § 16 odst. 5 písm. b) lesního zákona uplynutím doby, na kterou bylo rozhodnutí vydáno. Případnou žádost o prodloužení doby platnosti rozhodnutí je nutno podat orgánu státní správy lesů, který rozhodnutí vydal, a to před uplynutím doby platnosti.

Podle ustanovení § 13 odst.1 zákona č. 289/1995 Sb., *o lesích* musí být veškeré pozemky určené k plnění funkcí lesa účelně obhospodařovány podle tohoto zákona, jejich využití k jiným účelům je zakázáno. O výjimce z tohoto zákazu rozhoduje orgán státní správy lesů na základě žádosti vlastníka lesního pozemku nebo ve veřejném zájmu. Pokud je žadatelem jiný subjekt než vlastník dotčeného pozemku určeného k plnění funkcí lesa, lze o odnětí nebo o omezení rozhodnout bez jeho souhlasu nebo proti jeho vůli jen v tom případě, pokud žadatel doloží existenci veřejného zájmu ve smyslu § 13 odst.1 lesního zákona. Schválený dobývací prostor Kaznějov je evidován na Českém báňském úřadu v Praze pod č.j.: 2758/II/00/465 ze dne 22.12.2000 s právní mocí dnem 23.1.2001. Pod povrchem lesních porostů 537 F a 538 A, D jsou zásoby surového kaolinu a plocha dobývacího prostoru je určena k dočasnému vynětí v souladu se zákonem č. 289/1995 Sb., *o lesích*.

Proto bylo rozhodnuto tak, jak je ve výroku uvedeno.

### Poučení

Proti tomuto rozhodnutí lze podat ve lhůtě do 15-ti dnů ode dne jeho oznámení odvolání k Ministerstvu zemědělství ČR podáním učiněným u Krajského úřadu Plzeňského kraje.

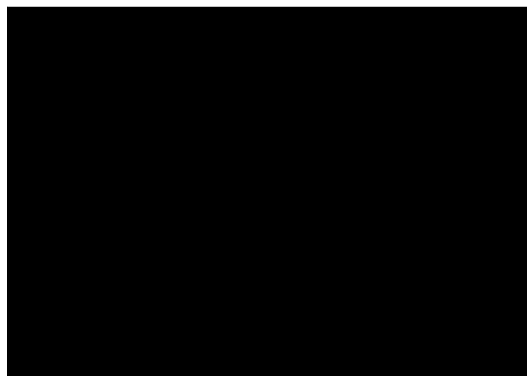

vedoucí oddělení zemědělství a lesnictví

#### Rozdělovník:

Účastník řízení podle § 27 odst. 1 správního řádu:

- LASSELSBERGER, a.s., Adolova 2549/1, 320 00 Plzeň – Jižní Předměstí

Účastník řízení podle § 27 odst. 2 správního řádu:

- Lesy České republiky, s.p., [redacted], Lesní správa Plasy, Žebnická 7, 331 01 Plasy

Na vědomí (po nabytí právní moci):

- LASSELSBERGER, a.s., pracoviště Kaznějov, 331 51 Kaznějov
- Městský úřad Kralovice, odbor životního prostředí, pracoviště Manětínská 493, 331 41 Kralovice
- Městský úřad Kaznějov, Ke Škále 220, 331 51 Kaznějov
- Celní úřad Plzeň, Domažlická 178, P.O. Box 8, 314 58 Plzeň

**KRAJSKÝ ÚŘAD PLZEŇSKÉHO KRAJE**  
**ODBOR ŽIVOTNÍHO PROSTŘEDÍ**  
Škroupova 18, 306 13 Plzeň



Lesy České republiky, s.p. se sídlem Přemyslova 1106, 501 68 Hradec Krá., Lesní správa Plasy	
Datum: - 7 - 11 - 2007	PID: 652/2007
Jedinečné číslo jednací:	
Množství:	Druh, typ zásilky:

č.j. : ŽP/13 973/07

Vyřizuje: [redacted]

rozhodnutí nabytí právní moci dne 23. 11. 2007

V Plzni dne 6.11.2007

KRAJSKÝ ÚŘAD Plzeňského kraje

V Plzni dne 26. 11. 2007

**ROZHODNUTÍ**

Krajský úřad Plzeňského kraje, odbor životního prostředí, jako správní orgán věcně příslušný v přenesené působnosti podle § 48a odst. 1 písm. b) zákona č. 289/1995 Sb., o lesích a o změně a doplnění některých zákonů (lesní zákon) v platném znění a místně příslušný podle § 11 odst. 1 písm. b) zákona č. 500/2004 Sb., správní řád ve znění pozdějších předpisů a podle § 29 odst. 1 zákona č. 129/2000 Sb., o krajích (krajské zřízení) v platném znění k vydání rozhodnutí o odnětí lesních pozemků plnění funkcí lesa o výměře 1 ha a více a o výši poplatků za odnětí

### rozhodl

o žádosti účastníka řízení společnosti LASSELSBERGER, a.s., Adelova 2549/1, 320 00 Plzeň – Jižní Předměstí, IČ: 25238078 ze dne 5.11.2007 o odnětí pozemků určených k plnění funkcí lesa za účelem postupující těžby kaolinu v dobývacím prostoru Trnová II takto:

#### I.

Krajský úřad Plzeňského kraje, jako orgán státní správy lesů příslušný podle § 48a odst. 1 písm. b) zákona č. 289/1995 Sb., o lesích a o změně a doplnění některých zákonů (lesní zákon) v platném znění

### povoluje

podle § 13 odst. 1 lesního zákona

#### odnětí pozemků určených k plnění funkcí lesa

pro těžbu surového kaolinu v dobývacím prostoru Trnová II v k.ú. Trnová u Plzně, a to takto:

Dočasně na dobu 30 let, t.j. ode dne 1.12.2007 do 30.11.2037 se odnímají pozemky o celkové výměře 5,0889 ha, evidované takto: obec Trnová, katastrální území Trnová u Plzně, okres Plzeň-sever, p.p.č. 677/28 o výměře 0,3286 ha a p.p.č. 678/86 o výměře 4,7603 ha.

Označení pozemků je provedeno podle Geometrického plánu pro rozdělení pozemku čís.: 464-225/2007 odsouhlasené dne 10.7.2007 Katastrálním úřadem pro Plzeňský kraj, Katastrálním pracovištěm Plzeň-sever pod číslem: 521/07 a Účelové mapy stavu KN DP Trnová II s doplněním stavu ke dni 29.10.2007.

**II.**

Podle § 16 odst. 2 písm. f) lesního zákona Krajský úřad Plzeňského kraje, orgán státní správy lesů

**u k l á d á**

žadatelé tato opatření v zájmu ochrany pozemků určených k plnění funkcí lesa:

- a) dodržovat základní povinnosti ochrany pozemků určených k plnění funkcí lesa (PUPFL) uvedené v § 13 lesního zákona,
- b) před zahájením odlesnění řádně vytyčit a vyznačit hranici pozemku nebo jeho části, pro kterou bylo dočasné odnětí povoleno a venkovní pochůzkou s nimi seznámit zástupce LČR, s.p., LS Plasy,
- c) započít s odlesněním až po nabytí právní moci rozhodnutí o dočasném odnětí PUPFLu, postupovat po dohodě s vlastníkem lesních pozemků (odborným lesním hospodářem),
- d) provést pro rekultivační účely skrývku půdy z odlesněné plochy a deponovat ji na místě dohodnutém s vlastníkem pozemku,
- e) před uplynutím doby dočasného odnětí provést na odňatém pozemku půdní úpravy a rekultivace podle plánu rekultivace.

**III.**

Podle § 17 odst. 1 lesního zákona Krajský úřad Plzeňského kraje, orgán státní správy lesů

**s t a n o v í**  
**poplatek za odnětí**

který je povinen žadatel zaplatit

u dočasného odnětí v roční výši **41 248,- Kč** vždy do 31.12. kalendářního roku, v němž odnětí trvá. Celkový poplatek na 30 let činí **1 237 440,- Kč**.

**Poplatek za odnětí bude převeden na účet** [redacted]

**Nedodržení lhůty splatnosti bude penalizováno příslušným celním úřadem.**

Uvedené podmínky se ukládají žadateli:

**LASSELSBERGER, a.s.,**  
**Adelova 2549/1**  
**320 00 Plzeň – Jižní Předměstí**  
**IČ: 25238078**

Rozdělení poplatku dle § 17 odst. 4 zákona o lesích:

40% - je příjmem rozpočtu obce dle katastrální příslušnosti a může být použit jen pro zlepšení životního prostředí v obci nebo pro zachování lesa ..... 16 499,- Kč  
60% - připadá Státnímu fondu životního prostředí ..... 24 749,- Kč

## O d ů v o d n ě n í

Rozhodnutí o odnětí pozemků plnění funkcí lesa je výjimkou ze zákazu využívat tyto pozemky k jiným účelům (§ 13 odst. 1 lesního zákona). Podáním ze dne 5.11.2007 navrhl žadatel – LASSELSBERGER, a.s., Adelova 2549/1, 320 00 Plzeň zastoupený ředitelem divize Suroviny [REDAKCE] - vydání rozhodnutí o dočasném odnětí pozemků určených k plnění funkcí lesa podle § 16 odst. 1 lesního zákona pro těžbu surového kaolinu v dobývacím prostoru Trnová II v k.ú. Trnová u Plzně .

Vzhledem k tomu, že žadatel a účastník řízení je totožný a vlastník dotčeného lesního pozemku vyslovil s dočasným odnětím souhlas a skutečnost, že předložené žádosti bylo v plném rozsahu vyhověno, nebylo nutné před vydáním rozhodnutí dát možnost účastníkům řízení vyjádřit se k podkladům rozhodnutí (§ 36 odst. 3 zákona č. 500/2004 Sb., *správní řád*, ve znění pozdějších předpisů).

Žádost o odnětí byla doložena souhlasem vlastníka lesního pozemku a náležitostmi podle vyhlášky č. 77/1996 Sb., *o náležitostech žádosti o odnětí nebo omezení a podrobnostech o ochraně pozemků určených k plnění funkcí lesa*.

Nárok vlastníka pozemku na úhradu ztráty z předčasné likvidace lesních pozemků a na zvýšené provozní náklady podle § 21 odst. 2 a 3 lesního zákona není vydáním tohoto rozhodnutí dotčen.

U pozemku dočasně odňatého dochází k opětovnému využití k plnění funkcí lesa dnem oznámení žadatele Krajskému úřadu Plzeňského kraje o skončení jiného využití a o zabezpečení opatření uvedených v § 4 odst. 1 vyhlášky č. 77/1996 Sb. O postupu odlesnění se dohodne žadatel s vlastníkem lesa.

Poplatek za odnětí byl stanoven na základě znaleckého posudku č. 194-26/07 [REDAKCE] znalce v oboru ekonomika, odvětví ceny a odhady. Poplatek byl stanoven podle přílohy k lesnímu zákonu s použitím průměrné ceny dřeva stanovené Ministerstvem zemědělství ČR pro rok 2007 ve výši 919 Kč/m<sup>3</sup>. Poplatek se platí na účet Celního úřadu v Plzni .

Platnost rozhodnutí o dočasném odnětí zaniká podle § 16 odst. 5 písm. b) lesního zákona uplynutím doby, na kterou bylo rozhodnutí vydáno. Případnou žádost o prodloužení doby platnosti rozhodnutí je nutno podat orgánu státní správy lesů, který rozhodnutí vydal, a to před uplynutím doby platnosti.

Podle ustanovení § 13 odst.1 zákona č. 289/1995 Sb., *o lesích* musí být veškeré pozemky určené k plnění funkcí lesa účelně obhospodařovány podle tohoto zákona, jejich využití k jiným účelům je zakázáno. O výjimce z tohoto zákazu rozhoduje orgán státní správy lesů na základě žádosti vlastníka lesního pozemku nebo ve veřejném zájmu. Pokud je žadatelem jiný subjekt než vlastník dotčeného pozemku určeného k plnění funkcí lesa, lze o odnětí nebo o omezení rozhodnout bez jeho souhlasu nebo proti jeho vůli jen v tom případě, pokud žadatel doloží existenci veřejného zájmu ve smyslu § 13 odst.1 lesního zákona. Schválený dobývací prostor Trnová II je evidován na Českém báňském úřadu v Praze pod č.j.: 4280-465/II/03 ze dne 23.2.2004 s právní mocí dnem 16.3.2004. Pod povrchem lesních porostů 548 C, D, E a 549 B jsou zásoby surového kaolinu a plocha dobývacího prostoru je určená k dočasnému vynětí v souladu se zákonem č. 289/1995 Sb., *o lesích*.

Proto bylo rozhodnuto tak, jak je ve výroku uvedeno.

## Poučení

Proti tomuto rozhodnutí lze podat ve lhůtě do 15-ti dnů ode dne jeho oznámení odvolání k Ministerstvu zemědělství ČR podáním učiněným u Krajského úřadu Plzeňského kraje.

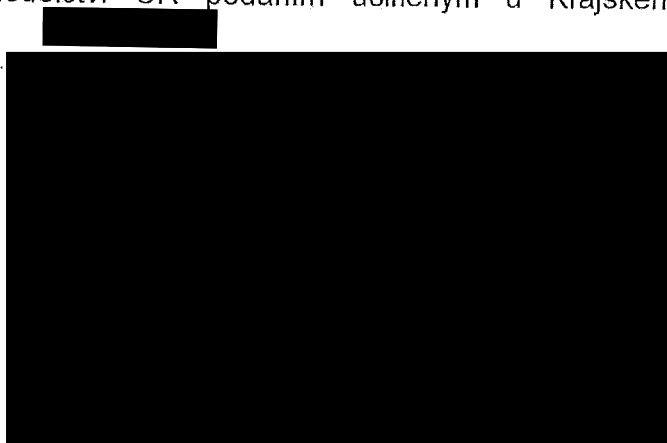

vedoucí oddelení zemědělství a lesnictví

### Rozdělovník:

Účastník řízení podle § 27 odst. 1 správního řádu:

- LASSELSBERGER, a.s., Adelova 2549/1, 320 00 Plzeň – Jižní Předměstí

Účastník řízení podle § 27 odst. 2 správního řádu:

- Lesy České republiky, s.p. [redacted] Lesní správa Plasy, Žebnická 7, 331 01 Plasy

### Na vědomí (po nabytí právní moci):

- LASSELSBERGER, a.s., pracoviště Kaznějov, 331 51 Kaznějov
- Městský úřad Nýřany, odbor životního prostředí, pracoviště Americká 39, 304 66 Plzeň
- Obecní úřad Trnová, Trnová 181, 330 13 Trnová u Plzně
- Celní úřad Plzeň, Domažlická 178, P.O. Box 8, 314 58 Plzeň

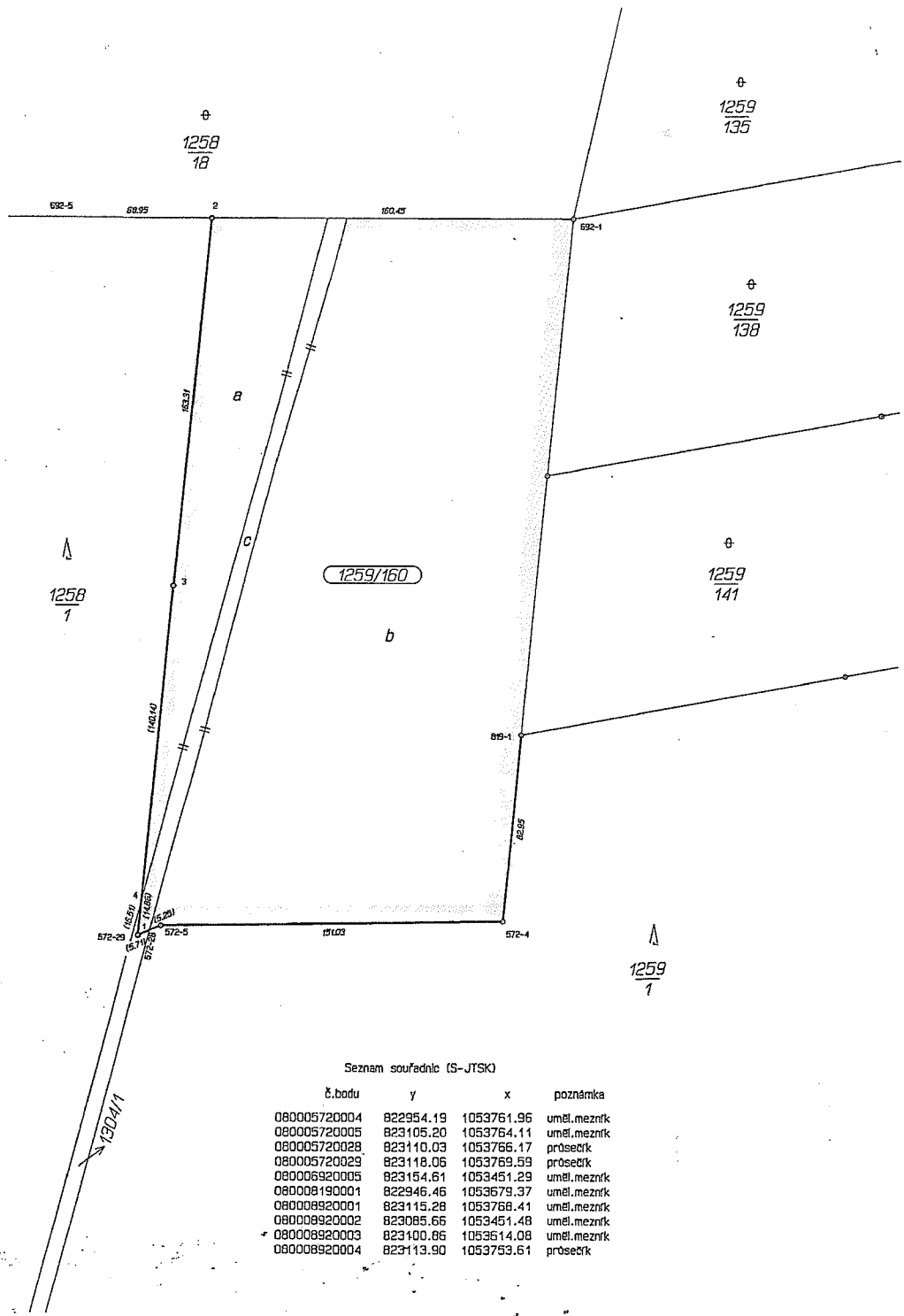

VÝKAZ DOSAVADNÍHO A NOVÉHO STAVU ÚDAJŮ KATASTRU NEMOVITOSTÍ															
Dosavadní stav				Nový stav											
Označení pozemku parc. číslem	Výměra parcely		Druh pozemku Způsob využití	Označení pozemku parc. číslem	Výměra parcely		Druh pozemku Způsob využití	Typ stavby Způsob využití	Způsob určení výměr	Porovnání se stavem evidence právních vztahů					
	ha	m <sup>2</sup>			ha	m <sup>2</sup>				Díl přechází z pozemku označeného v katastru nemovitostí	Číslo listu vlastnictví	Výměra dílu		Označení dílu	
										ha	m <sup>2</sup>				
1258/1	43	33	94	1258/1	42	56	63	lesní poz.	2	1258/1	47	42	56	63	
1259/1	118	83	92	1259/1	114	83	73	lesní poz.	2	1259/1	47	114	83	73	
				1259/160	4	99	98	ostatní poz. občasný poz.	2	1258/1	47	77	31	a	
										1259/1	47	4	00	19	b
										1304/1	47	22	48	c	
1)		55	41									4	99	98	
1304/1		55	40	1304/1	32	93		ostatní poz. ostatní kormen	2	1304/1	47	32	93		
	162	73	27												
	162	73	26		162	73	27								

1) Rozdíl vzniklý zaokrouhlením výměr (bod 14.7b přílohy vyhlášky č.26/2007 v platném znění u dosavadní parcely č.1304/1

Dělit nebo scelovat pozemky lze jen na základě územního rozhodnutí, pokud podmínky pro ně nejsou stanoveny jiným rozhodnutím nebo opatřením.

### GEOMETRICKÝ PLÁN pro rozdělení pozemku

Vyhotovit: Georeal spol. s r.o.  
Hájkova 12, Plzeň

Číslo plánu: 892-246/2007

Okres: Plzeň-sever

Obec: Kaznějov

Katastrální území: Kaznějov

Mapový list: K9-G/4

Kód způsobu určení výměr je určen podle §77 odst. 2 vyhlášky č. 26/2007 Sb.

Dosavadním vlastním pozemků byla poskytnuta možnost seznámit se v terénu s průběhem navrhovaných nových hranic, které byly označeny předepsaným způsobem.

Náležitostmi a přesností odpovídá právním předpisům. Katastrální úřad, katastrální pracoviště souhlasí s očištváním parcel.

Dne 19.6.2007 Číslo 245/2007

25. června 2007 číslo 131/14

úředně oprávněný zeměměřický inženýr odpovídá za odbornou úroveň geometrického plánu, za dosažení předepsané přesnosti a za správnost úplnost náležitostí podle právních předpisů. Jeden vpravit geometrického plánu a předepsané přílohy jsou uloženy u katastrálního úřadu, katastrálního pracoviště.

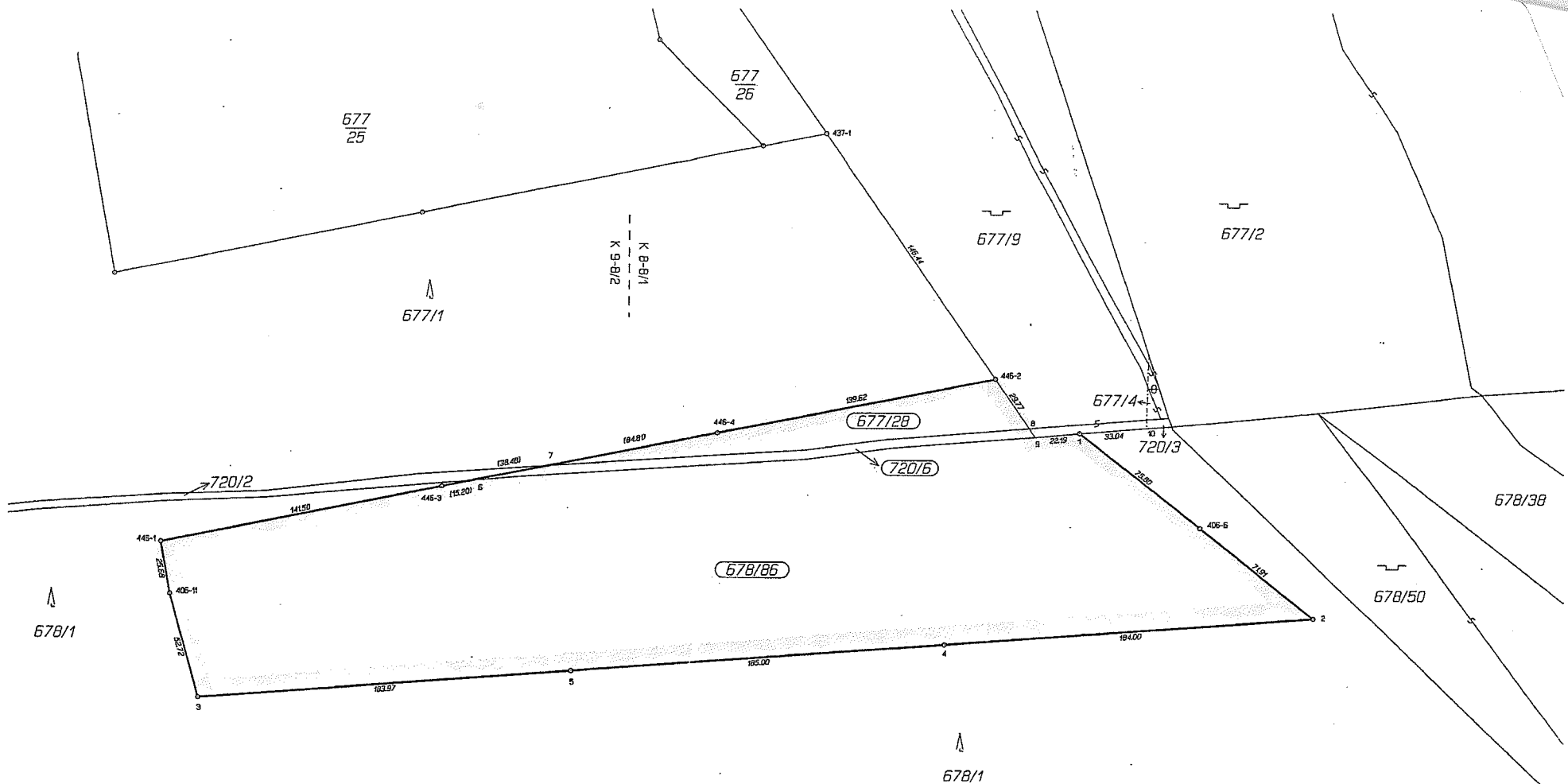

VÝKAZ DOSAVADNÍHO A NOVÉHO STAVU ÚDAJŮ KATASTRU NEMOVITOSTÍ																
Dosavadní stav				Nový stav												
Označení pozemku parc. číslem	Výměra parcely		Druh pozemku Způsob využití	Označení pozemku parc. číslem	Výměra parcely		Druh pozemku Způsob využití	Typ stavby	Způsob učení výměr	Porovnání se stavem evidence právních vztahů						
	ha	m <sup>2</sup>			ha	m <sup>2</sup>				Díl přechází z pozemku označeného v katastru nemovitostí	dřívejší poz. evidencí	Číslo listu vlastnictví	Výměra dílu		Označení dílu	
677/1	17	56	82	lesní poz.	677/1	17	23	96	lesní poz.	0	677/1	32	17	23	96	
677/28				677/28	32	86	lesní poz.		0	677/1	32		32	86		
678/1	56	33	18	lesní poz.	678/1	51	57	15	lesní poz.	0	678/1	32	51	57	15	
720/2				678/86	4	76	03	lesní poz. ostat. pl. dobývací pros	0	678/1	32	4	76	03		
				720/2	20	93			0	720/2	32		20	93		
				720/6	11	34			0	720/2	32		11	34		
	74	22	27		74	22	27									

Poznámka : Tímto geom.plánem byla převzata parcelní čísla 677/28 a 720/6 z geom.plánu č. 446-224/2006.

Seznam souřadnic (S-JTSK)			
č.bodu	y	x	poznámka
194004060006	822216.00	1056471.00	uměl.mezník
194004060011	822725.00	1056505.00	uměl.mezník
194004370001	822402.14	1056277.95	uměl.mezník
194004460001	822729.55	1056479.73	uměl.mezník
194004460002	822318.01	1056397.81	uměl.mezník
194004460003	822590.77	1056452.11	uměl.mezník
194004460004	822454.94	1056425.07	uměl.mezník
194004640001	822275.81	1056424.43	uměl.mezník
194004640002	822159.09	1056514.95	uměl.mezník
194004640003	822710.56	1056555.70	uměl.mezník
194004640004	822342.59	1056528.51	uměl.mezník
194004640005	822527.09	1056542.14	uměl.mezník
194004640006	822575.86	1056449.14	kolík
194004640007	822538.12	1056441.63	kolík
194004640008	822300.91	1056422.18	kolík
194004640009	822297.91	1056426.45	kolík
194004640010	822242.88	1056421.70	kolík





# OBVODNÍ BÁŇSKÝ ÚŘAD V PLZNI

HŘÍMALÉHO 11, 301 00 PLZEŇ

40/2009

LASSELSBERGER, a.s.  
divize SUROVINY

22 -01- 2009

Ředitel divize

LB MINERALS, s.r.o.

Horní Bříza č.p. 431  
330 12 Horní Bříza

Váš dopis značky / ze dne  
LBM-30-1-16/2009

Naše značka  
113/09/06/460.1/Mil/Liš

Vyřizuje / linka

V Plzni  
20.1.2009

Věc :

**Potvrzení o změně v evidenci dobývacího prostoru Kaznějov ev.č. 6/0359**

Obvodní báňský úřad v Plzni obdržel dne 14. 1. 2009 Vaši žádost o změnu v evidenci dobývacího prostoru Kaznějov, doloženou mimo jiné pravomocným usnesením Krajského soudu v Plzni ze dne 22.12.2008, spis. značky F 27256/2008, B 1345/6 – 441 o zápisu přeměny právní formy obchodní společnosti do obchodního rejstříku, kterým se v obchodním rejstříku vedeném u Krajského soudu v Plzni v oddílu B, vložce 1345 vymazává obchodní firma LB MINERALS, a.s. a zapisuje se obchodní firma LB MINERALS, s.r.o. a potvrzením Československé obchodní banky, a.s., ze dne 19.12.2008, č.j. CPM/KRA/105/08, kterým se potvrzuje, že v souvislosti se změnou právní formy společnosti LB MINERALS, a.s. na LB MINERALS, s.r.o. se od 1.1.2009 mění označení majitele „Zvláštního účtu finančních rezerv na sanace a rekultivace“ č. 17807273/0300 a „Zvláštního účtu finančních rezerv na důlní škody“ č. 117008233/0300, dříve vedených na LB MINERALS, a.s. na LB MINERALS, s.r.o., Obvodní báňský úřad v Plzni po přezkoumání Vaší žádosti provedl požadovanou změnu a vydává:

**„Potvrzení o zaevidování dobývacího prostoru Kaznějov“.**

Dobývací prostor Kaznějov je na Obvodním báňském úřadu v Plzni evidován v evidenční knize dobývacích prostorů díl 6, folio 0359 na organizaci:

Název: LB MINERALS, s.r.o.  
Sídlo: Horní Bříza č.p. 431, PSČ 330 12  
IČ: 27994929

88

Na vědomí:

- Český báňský úřad v Praze, Kozí 4, 110 01 Praha 1
- Česká geologická služba – Geofond, Kostelní 26, 170 06 Praha 7
- Ministerstvo průmyslu a obchodu, odbor surovinové politiky, Na Františku 32, 110 15 Praha

40/2009



# OBVODNÍ BÁŇSKÝ ÚŘAD V PLZNI

HŘÍMÁLÉHO 11, 301 00 PLZEŇ

LASSELBERGER, a.s.  
divize SUROVINY  
22 -01- 2009  
Ředitel divize

**LB MINERALS, s.r.o.**  
**Horní Bříza č.p. 431**  
**330 12 Horní Bříza**

Váš dopis značky / ze dne  
LBM-30-1-16/2009

Naše značka  
125/09/06/460.1/Mil/Liš

Vyřizuje / linka

V Plzni  
20.1.2009

Věc :

**Potvrzení o změně v evidenci dobývacího prostoru Trnová II ev.č. 6/0366**

Obvodní báňský úřad v Plzni obdržel dne 14. 1. 2009 Vaši žádost o změnu v evidenci dobývacího prostoru Trnová II, doloženou mimo jiné pravomocným usnesením Krajského soudu v Plzni ze dne 22.12.2008, spis. značky F 27256/2008, B 1345/6 – 441 o zápisu přeměny právní formy obchodní společností do obchodního rejstříku, kterým se v obchodním rejstříku vedeném u Krajského soudu v Plzni v oddílu B, vložce 1345 vymazává obchodní firma LB MINERALS, a.s. a zapisuje se obchodní firma LB MINERALS, s.r.o. a potvrzením Československé obchodní banky, a.s., ze dne 19.12.2008, č.j. CPM/KRA/105/08, kterým se potvrzuje, že v souvislosti se změnou právní formy společnosti LB MINERALS, a.s. na LB MINERALS, s.r.o. se od 1.1.2009 mění označení majitele „Zvláštního účtu finančních rezerv na sanaci a rekultivace“ [redacted] a „Zvláštního účtu finančních rezerv na důlní škody“ č. 117008233/0300, dříve vedených na LB MINERALS, a.s. na LB MINERALS, s.r.o., [redacted] po přezkoumání Vaší žádosti provedl požadovanou změnu a vydává:

***„Potvrzení o zaevidování dobývacího prostoru Trnová II“.***

Dobývací prostor Trnová II je na Obvodním báňském úřadu v Plzni evidován v evidenční knize dobývacích prostorů díl 6, folio 0366 na organizaci:

Název: LB MINERALS, s.r.o.  
Sídlo: Horní Bříza č.p. 431, PSČ 330 12  
IČ: 27994929

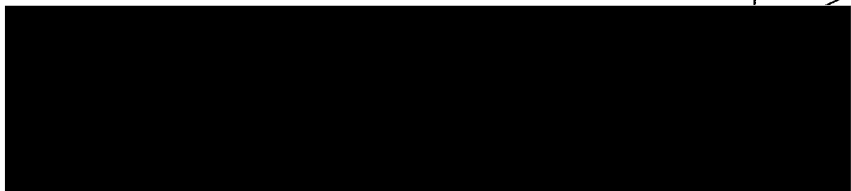



Na vědomí:

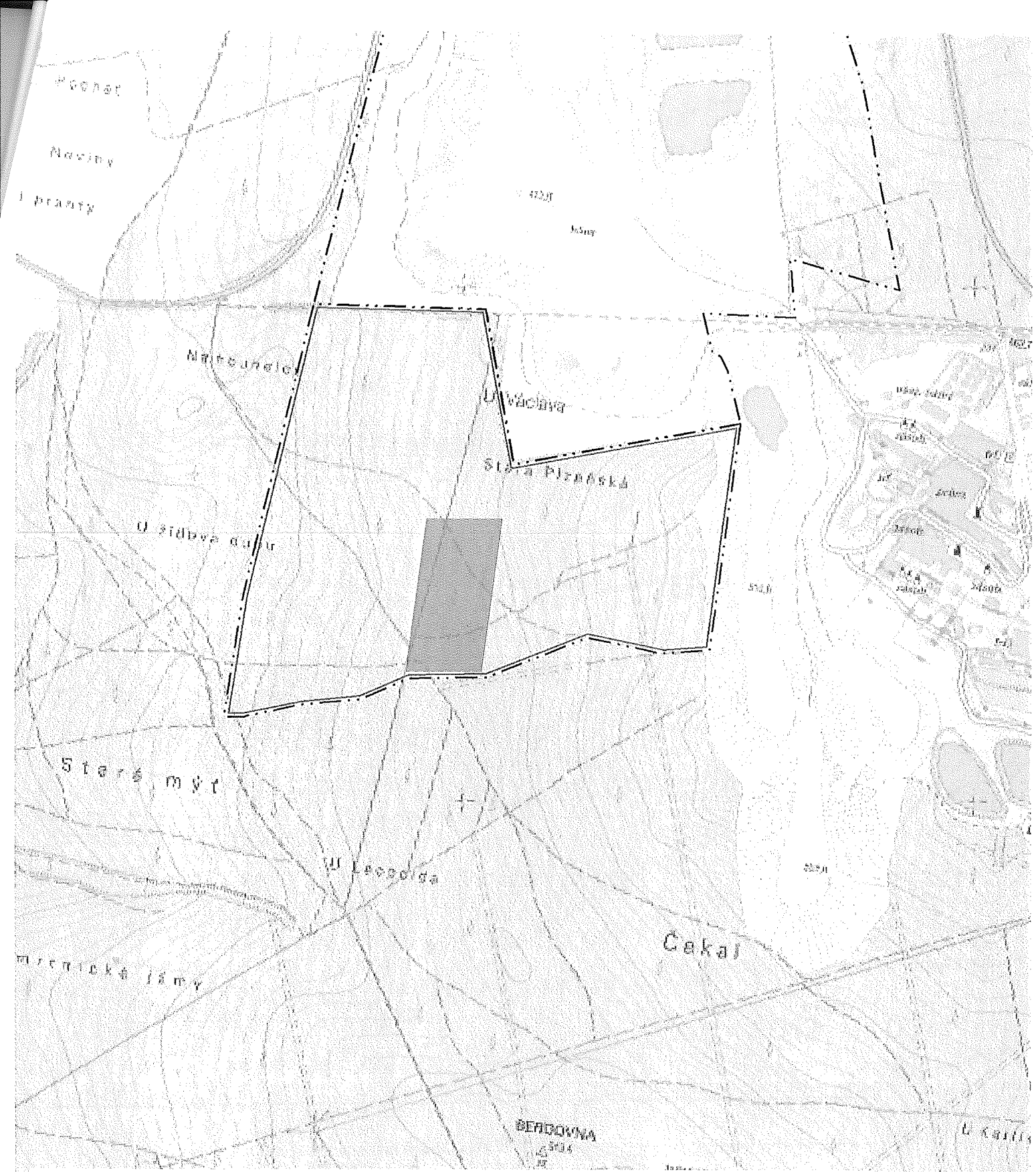

- Český báňský úřad v Praze, Kozí 4, 110 01 Praha 1
- Česká geologická služba – Geofond, Kostelní 26, 170 06 Praha 7
- Ministerstvo průmyslu a obchodu, odbor surovinové politiky, Na Františku 32, 110 15 Praha







 <b>LASSLSBERGER</b>	<b>LASSLSBERGER, a.s.</b> Adolova 25491 320 00 Píseň-Jižní Předměstí divize SUROVINY pracoviště KAZNĚJOV		Datum: 11.7.2007
			Doplnění ke dni:
	Název: <b>VÝSEK Z TOPOGRAFICKÉ MAPY</b> mapový list č. 12-31-21, 12-31-16		
	Měřítko:	 <b>DP KAZNĚJOV</b>  <b>plocha určená k vyjmutí z LPF</b>	
Kraj: <b>PLZEŇSKÝ</b>	Kat. území: <b>LOMNIČKA, KAZNĚJOV</b>	Měřítko: <b>1:10 000</b>	Evidenční číslo: <b>35 001 007</b>

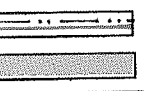

 <b>LASSLSBERGER</b>		LASSLSBERGER, a.s. Adolfova 25491 320 00 Pízeň-Jižní Předměstí divize SUROVINY pracoviště KAZNĚJOV		Datum: 11.7.2007 Doplnění ke dni:
Závodní lomu:	Vypracoval:	Název:	<b>VÝSEK Z POROSTNÍ MAPY</b> mapový list č. 691-33	
			 <b>DP KAZNĚJOV</b> plocha určená k vyjmutí z LPF	
PLZEŇSKÝ	LOMNIČKA, KAZNĚJOV	1:10 000	Evidenční číslo:	35 001 008





Příloha č.2

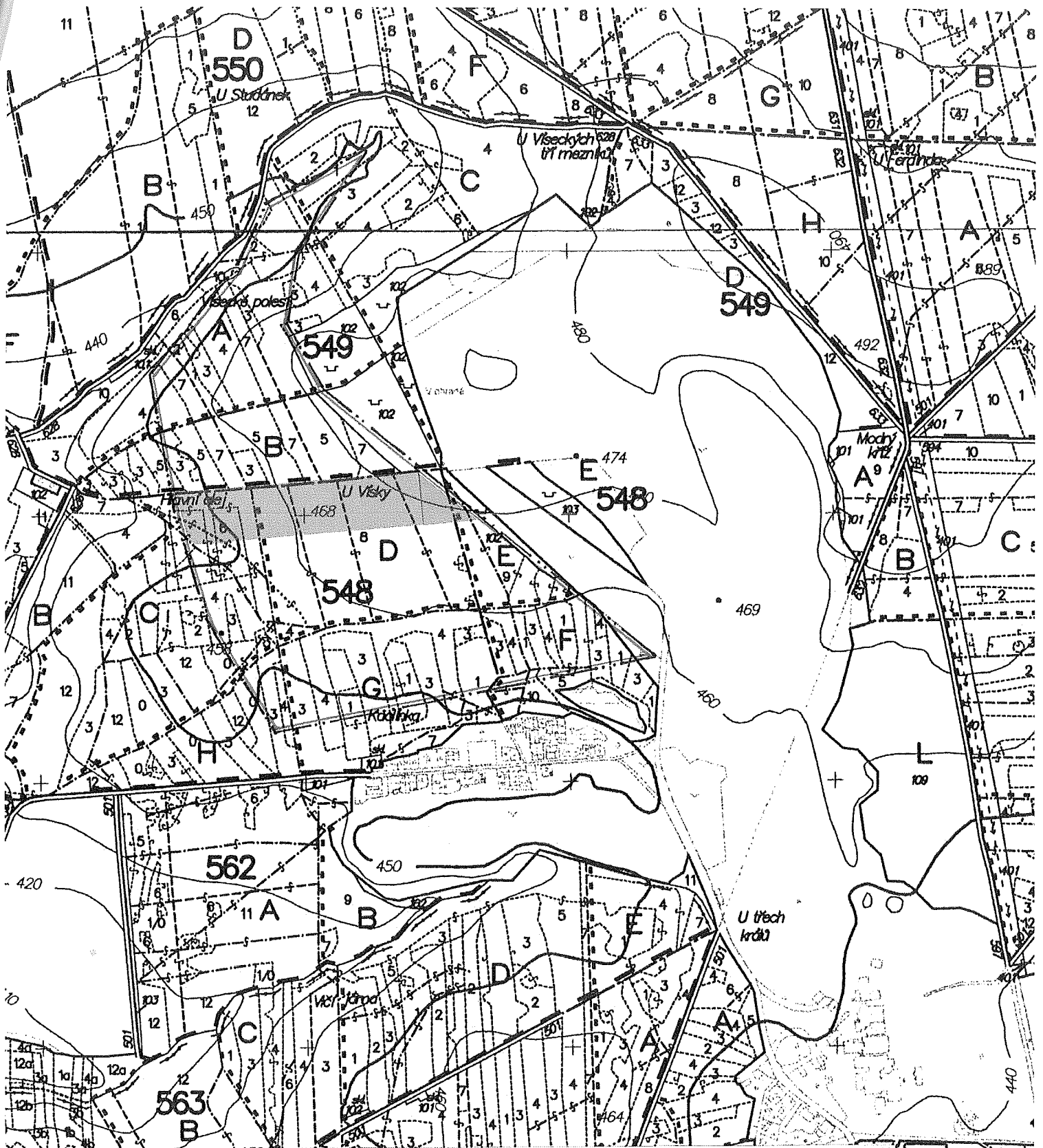

 <b>LASSLSBERGER</b>	<b>LASSLSBERGER, a.s.</b> Adelova 2549I 320 00 Pízeň-Jižní Předměstí divize SUROVINY pracoviště KAZNĚJOV		Datum: 13.7.2007
			Doplnění ke dni:
		Název: <b>VÝSEK Z TOPOGRAFICKÉ MAPY</b> mapový list č. 12-31-21, 12-33-01	
		 <b>DP TRNOVÁ II</b> plocha určená k vyjmutí z LPF	
Kraj: <b>PLZEŇSKÝ</b>	Kat. území: <b>TRNOVÁ U PLZNĚ</b>	Měřítko: <b>1:10 000</b>	Evidenční číslo: 35 102 008

*Příloha č. 1*



 <b>LASELSBERGER</b>		LASELSBERGER, a.s. Adolova 2549I 320 00 Plzeň-Jižní Předměstí divize SUROVINY pracoviště KAZNEJOV				Datum: 13.7.2007 Doplnění ke dni:	
Závodní lom:	Vypracoval:	Název: <b>VÝSEK Z POROSTNÍ MAPY</b> mapový list č. 691-41		 DP TRNOVÁ II  plocha určena k vyjmutí z LPF		Evidenční číslo: 35 102 009	
Kraj: PLZEŇSKÝ	Kat. území: TRNOVÁ U PLZNĚ	Měřítko: 1:10 000		Příloha č.2			

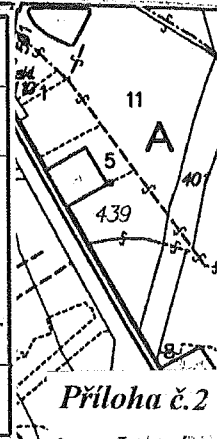

**OBVODNÍ BÁŇSKÝ ÚŘAD V PLZNI**

HŘÍMALÉHO 11, 301 00 PLZEŇ

Váš dopis značky / ze dne  
2001/125-Ing.MáNaše značka  
1736/II/01/511.4

Vyřizuje / linka

V Plzni  
24.7.2001

NAEVLO PRAVILNOSTI	4. srpna 2001
DNE	
Podpis	
Datum	13. 8. 2001

Věc:

**Povolení hornické činnosti – dobývání výhradního ložiska Kaznějov-jih v DP Kaznějov****Rozhodnutí**

Na základě žádosti společnosti Keramika Horní Bříza a.s., Horní Bříza, IČO 45359946 ze dne 31.5.2001 doložené plánem otvírky, přípravy a dobývání a ostatními náležitostmi podle ust. § 17 zák. ČNR č. 61/1988 Sb., o hornické činnosti, výbušninách a o státní báňské správě ve znění později vydaných předpisů a vyhlášky č.242/1993 Sb. ve znění později vydaných předpisů, vydává Obvodní báňský úřad v Plzni ve smyslu ust. § 18 odst. 2) a § 41 odst. 2) písm. b) citovaného zákona

**povolení k hornické činnosti**

v dobývacím prostoru Kaznějov dle předloženého plánu otvírky, přípravy a dobývání výhradního ložiska Kaznějov-jih organizaci Keramika Horní Bříza a.s., se sídlem Horní Bříza za těchto podmínek:

1. Hornická činnost bude prováděna na pozemcích, které jsou ve vlastnictví žadatele, nebo na pozemcích cizích a to pouze se souhlasem vlastníka (popřípadě uživatele) pozemku za dodržení podmínek stanovených ve smlouvě nebo dohodě, která bude uzavřena mezi žadatelem a vlastníkem (popřípadě uživatelem) pozemku před zahájením hornické činnosti.
2. Hornická činnost bude prováděna v rozsahu a způsobem uvedeným v plánu otvírky, přípravy a dobývání výhradního ložiska Kaznějov-jih, v hranicích dobývacího prostoru Kaznějov stanoveného OBÚ v Plzni dne 22.12.2000 pod č.j.2758/II/00/465 a to jenom na pozemcích na které je vydán souhlas s vynětím z LPF.
3. Při hornické činnosti budou dodržovány všechny báňské předpisy a ostatní právní normy, zejména ustanovení zák. č. 61/1988 Sb. ve znění později vydaných předpisů a vyhlášek č. 26/1989 Sb. a č.242/1993 Sb. ve znění později vydaných předpisů.
4. Toto rozhodnutí má platnost do vytěžení zásob v dobývacím prostoru Kaznějov.

Obvodní báňský úřad v Plzni s použitím ust. § 41 odst.2 písm.c) zákona č.61/1988 Sb. ve znění později vydaných předpisů na základě návrhu uvedeného v předloženém plánu OPD podle ust. §37a odst.2) zákona č.44/1988 Sb. ve znění později vydaných předpisů

## s c h v a l u j e

vytváření finanční rezervy k zajištění vypořádání důlních škod a k zajištění sanace, která obsahuje i rekultivace pozemků dotčených těžbou v dobývacím prostoru Kaznějov, v rozsahu uvedeném v předloženém plánu OPD za těchto podmínek:

1. Finanční rezerva bude tvořena ve výši 0,68 Kč na 1 t vytěžené suroviny podle výše roční těžby uváděné ve výkazu GeO V-3.
2. Roční výše tvorby bude každoročně upravována o úředně vyhlášenou inflaci a to tak, že bude o inflaci upravena tvorba na jednu tunu a také zůstatek na účtu fondu na sanace a rekultivace pozemků dotčených těžbou.
3. Stav finanční rezervy (tvorba a čerpání) a výše těžby podle GeO V-3 bude za každý kalendářní rok oznamována zdejšímu úřadu
4. Případná změna tvorby a čerpání z takto vytvořené rezervy podléhá schválení zdejšímu úřadu.
5. Finanční rezerva na fond důlních škod bude vytvořena ve výši 100 tis. Kč v průběhu 5ti let a to tak, že každý rok počínaje rokem kdy rozhodnutí nabude právní moci bude výše tvorby 20tis Kč.

## O d ů v o d n ě n í

Společnost Keramika Horní Bříza a.s. se sídlem Horní Bříza podala dne 31.5.2001 na zdejší úřad žádost o povolení hornické činnosti doloženou plánem otvírky, přípravy a dobývání (POPD) výhradního ložiska Kaznějov-jih v dobývacím prostoru Kaznějov ev. číslo 6/0359.

Jelikož žádost splňovala všechny náležitosti vyhl.č.104/1988 Sb. (§ 6) ve znění později vydaných předpisů svolal Obvodní báňský úřad v Plzni ústní jednání spojené s místním šetřením na den 14.6.2001. Stanoviska účastníků řízení a dotčených orgánů státní správy vznesená při tomto jednání a v průběhu správního řízení byla zahrnuta do podmínek stanovených ve výroku tohoto rozhodnutí. Občanské sdružení Děti Země Plzeň nevyužilo možnost danou jí ust. § 70 odst. 3) zákona č.114/1992 Sb. o ochraně přírody a krajiny ve znění později vydaných předpisů a v zákonem stanovené lhůtě se nepřihlásilo k účasti ve správním řízení.

K povolení hornické činnosti dala souhlasné stanovisko organizace Správa a údržba silnic Kralovice za této podmínky: „Podmínkou našeho souhlasu je uzavření dohody mezi keramikou Horní Bříza a.s.a SÚS Kralovice ve smyslu § 38 odst.2 zákona č.13/97Sb. (v plném znění) na finanční spoluúčast při opravě a zesílení komunikace II/204 v úseku křižovatka se silnicí I/27-křižovatka s účelovou komunikací k oprámu. Předpokládána finanční spoluúčast firmy Keramika Horní Bříza a.s. bude cca 30% celkových nákladů stavby. Výše uvedenou smlouvu požadujeme uzavřít do doby nabytí právní moci rozhodnutí o povolení hornické činnosti.“

Obvodní báňský úřad v Plzni k výše uvedené podmínce nepřihlíží z následujících důvodů:

1. Z plánu OPD který je podkladem tohoto řízení je patrné, že maximální plánovaná těžba v dobývacím prostoru Kaznějov bude nižší než stávající těžba, která probíhá v dobývacím prostoru Lomnička I. Tato komunikace bude tedy využívána v takovém rozsahu, který odpovídá současnému stavu (SÚS nepředložil dokument ze kterého vyplývá, že technický stav komunikace je nevyhovující při současném zatížení).
2. Okresní úřad Plzeň-sever stanovisko k povolení hornické činnosti nevydal ani povolení ničím, t.zn. ani dohodou mezi těžařem a SÚS nepodmínil. Pokud



k takové dohodě nedojde, je potřeba využít ust. § 38 odst.3) zákona č.13/1997 Sb. Rozhodnutí vydaná v této věci není v kompetenci orgánů státní báňské správy ale místně příslušného stavebního úřadu, jak je uvedeno v cit zákoně.

3. Obvodní báňský úřad v Plzni neovlivní dobu za kterou rozhodnutí nabude právní moc. V právní moci je to rozhodnutí proti kterému se nelze odvolat - viz ust. § 52 zákona č.71/1967 Sb. o správním řízení.

Na základě výše uvedených skutečností Obvodní báňský úřad v Plzni vyhověl žádosti a povolil hornickou činnost v dobývacím prostoru Kaznějov za podmínek uvedených ve výroku tohoto rozhodnutí, které zajišťují ochranu práv a právem chráněných zájmů účastníků řízení.

Ve smyslu zák. č. 368/1992 Sb. v platném znění byl za toto povolení vyměřen správní poplatek ve výši 1000,- Kč, který žadatel zaplatil kolkovou známkou.

#### **Poučení o odvolání**

Proti tomuto rozhodnutí lze podat odvolání do 15ti dnů od jeho oznámení k Českému báňskému úřadu v Praze prostřednictvím OBÚ v Plzni (§53 a násl. zák. č. 71/1967 Sb.).

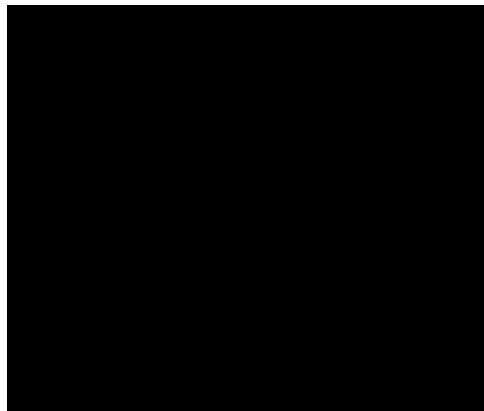

#### Rozdělovník:

##### *A. Účastníci řízení:*

1. *Keramika Horní Břtza a.s., 330 12 Horní Břtza*
2. *Lesy České Republiky, s.p., Žebnická 7, 331 01 Plasy*
3. *Správa a údržba silnic Kralovice, Žatecká 732, 331 41 Kralovice*
4. *Město Kaznějov, Ke Škále 220, 331 51 Kaznějov*

##### *B. Dotčené orgány státní správy:*

1. *Městský úřad Kaznějov- stavební úřad, Ke Škále 220, 331 51 Kaznějov*
2. *Olkresní úřad Plzeň-sever, Americká 39, 306 06 Plzeň-k rukám přednosty*

23/2004

# OBVODNÍ BĀŇSKÝ ŪŘAD V PLZNI

PRIZNYLO PRÁVNÍ MOCI  
DNE: 11. 6. 2004 ①

Podpis: [redacted]

Datum: 23. 6. 2004



LASSELSBERGER, a.s.  
divize SUROVINY  
27-05-2004  
Ředitel divize

Naše značka  
4281-511.4/03/Šmi/Liš

V Plzni  
24.5.2004

## Povolení hornické činnosti – dobývání výhradního ložiska Horní Břıza-Trnová v dobývacím prostoru Trnová II

### Rozhodnutí

Obvodní báňský úřad v Plzni (dále jen „OBÚ“), jako orgán věcně a místně příslušný podle § 41 odst. 2 písm. i) a § 38 odst. 1, 2 zákona č. 61/1988 Sb., o hornické činnosti, výbušninách a o státní báňské správě, ve znění později vydaných předpisů (dále jen „zákon č. 61/1988 Sb.“), na základě podání organizace Keramika Horní Břıza a.s., IČ 45359946 (od 1.1.2004 LASSELSBERGER, a.s., se sídlem Plzeň, Adélova 1, PSČ 320 00, IČ 25238078), ve věci žádosti o povolení hornické činnosti v dobývacím prostoru Trnová II, zaprotokolovaném dne 23.12.2003 pod č.j. 4281/03, doložené předepsanou dokumentací a ostatními náležitostmi podle § 17 zákona č. 61/1988 Sb. a vyhlášky ČBÚ č. 104/1988 Sb., ve znění později vydaných předpisů, vydává podle ustanovení § 18 odst. 2 a § 41 odst. 2 písm. b) citovaného zákona, rozhodnutí o

#### **povolení k hornické činnosti**

v dobývacím prostoru Trnová II podle předloženého „Plánu otvírky, přípravy a dobývání v DP Trnová II“ při dodržení níže uvedených podmínek:

1. Hornická činnost bude prováděna na pozemcích, které jsou ve vlastnictví žadatele, nebo na pozemcích cizích, a to pouze se souhlasem vlastníka (popřípadě uživatele) pozemku za dodržení podmínek stanovených ve smlouvě nebo v dohodě, která bude uzavřena mezi žadatelem a vlastníkem (popřípadě uživatelem) pozemku před zahájením hornické činnosti.
2. Hornická činnost bude prováděna v rozsahu a způsobem uvedeným v „Plánu otvírky, přípravy a dobývání v DP Trnová II“ v hranicích shora uvedeného dobývacího prostoru stanoveného rozhodnutím OBÚ č.j. 4280-465/II/03, ze dne 23.2.2004, a to jenom na pozemcích, na které je vydán souhlas s odnětím z lesního půdního fondu.
3. Budou dodrženy podmínky souhlasného stanoviska k posouzení vlivů provedení záměru na životní prostředí podle § 10 zákona č. 100/2001 Sb., o posuzování vlivů na životní prostředí a o změně některých souvisejících zákonů, Ministerstva životního prostředí ze dne 30.6.2003 č.j. 2995/OIP/03, stanovené jak pro fázi přípravy, tak i pro fázi těžby.
4. Budou dodrženy podmínky uvedené ve stanovisku Odboru životního prostředí Městského úřadu v Nýřanech zn.: ŽP/2089/01 ze dne 25.10.2001 (souhlas k zásahu do krajinného rázu) a rozhodnutí Krajského úřadu Plzeňského kraje, odboru životního prostředí č.j. ŽP/570/01 ze dne 14.2.2002, kterým se mění a doplňuje citované rozhodnutí OkÚ Plzeň-sever.

LASSELSBERGER, a.s.  
divize SUROVINY  
27-06-2004  
VJ 32 Plzeňsko

5. Organizace dodrží podmínky stanovené Odborem kultury, památkové péče a cestovního ruchu Krajského úřadu Plzeňského kraje zn.: KPC/1028/03 ze dne 23.9.2003.
6. Při hornické činnosti budou dodržovány všechny báňské předpisy a ostatní právní normy, zejména ustanovení zákona č. 61/1988 Sb., vyhlášky č. 26/1989 Sb. a vyhlášky č. 104/1988 Sb., ve zněních později vydaných předpisů.
7. Toto rozhodnutí má platnost do vytěžení zásob v dobývacím prostoru Trnová II.

OBÚ s použitím ustanovení § 41 odst. 2 písm. c) zákona č. 61/1988 Sb. na základě návrhu uvedeného v předložené dokumentaci „Souhrnný plán sanace a rekultivace ložiska kaolinu Horní Bříza v dobývacím prostoru Trnová II, která je součástí plánu OPD, podle ustanovení § 37a odst. 2 zákona č. 44/1988 Sb., o ochraně a využití nerostného bohatství (horní zákon), ve znění později vydaných předpisů,

### s c h v a l u j e

vytváření finanční rezervy k zajištění vypořádání důlních škod a k zajištění sanace, která obsahuje i rekultivace pozemků dotčených těžbou v dobývacím prostoru Trnová II, při dodržení těchto podmínek:

- a. Finanční rezerva bude tvořena ve výši 2,20 Kč na 1 tunu vytěžené suroviny podle výše roční těžby uváděné ve výkazu GeO V-3.
- b. Roční výše tvorby bude každoročně upravována o úředně vyhlášenou inflaci, a to tak, že bude o inflaci upravena tvorba na jednu tunu a také zůstatek na účtu fondu na sanace a rekultivace pozemků dotčených těžbou.
- c. Stav finanční rezervy (tvorba a čerpání) a výše těžby podle GeO V-3 bude za každý kalendářní rok oznamována povolujícímu orgánu.
- d. Případná změna tvorby a čerpání z takto vytvořené rezervy podléhá schválení Obvodního báňského úřadu v Plzni.
- e. Finanční rezerva na fond důlních škod bude vytvořena ve výši 100 tis. Kč v průběhu 5 let, a to tak, že každý rok počínaje rokem, kdy rozhodnutí nabude právní moci, bude výše tvorby 20 tisíc Kč.

### O d ů v o d n ě n í :

Organizace Keramika Horní Bříza a.s., se sídlem Horní Bříza, Tovární 77, PSČ 330 12, IČ 45359946, podala dne 23.12.2003 na zdejší úřad žádost o povolení hornické činnosti - dobývání ložiska vyhrazeného v dobývacím prostoru Trnová II. Na základě pravomocného usnesení Krajského soudu v Plzni ze dne 15.12.2003 zn. F 18085/2003 / B 234, F 18083/2003 / B 1048 došlo k datu 1.1.2004 ke zrušení shora uvedené společnosti bez likvidace převodem jmění na hlavního akcionáře LASSELSBERGER, a.s., se sídlem Plzeň, Adélova 1, PSČ 320 00, IČ 25238078.

Žádost byla doložena plánem OPD, Souhrnným plánem sanací a rekultivací ložiska kaolinu Horní Bříza v dobývacím prostoru Trnová II a ostatními náležitostmi v souladu s ustanovením § 17 zákona č. 61/1988 Sb. a vyhlášky ČBÚ č. 104/1988 Sb., ve znění později vydaných předpisů.

OBÚ dnem podání t.zn. 22.12.2003 zahájil správní řízení a svolal ústní jednání spojené s místním šetřením pozvánkou na 9.3.2004. OBÚ současně v souladu s ustanovením § 70 odst. 2 zákona č. 114/1992 Sb., ve znění později vydaných předpisů, oznámil zahájení řízení sdružení Děti Země-Plzeň. Sdružení Děti Země-Plzeň nevyužilo zákonem stanovenou lhůtu a nepřihlásilo

se jako účastník správního řízení o povolení hornické činnosti podle plánu OPD v dobývacím prostoru Trnová II, ev. č. 6/0366.

Předložený plán OPD zpracovaný projektantem Kamilem Seidlem respektuje podmínky stanovené dotčenými orgány státní správy a orgánů, jimž náleží ochrana podle zvláštních předpisů.

Protože žádost splňovala všechny náležitosti ustanovení § 6 vyhlášky ČBÚ č. 104/1988 Sb., ve znění později vydaných předpisů, svolal OBÚ ústní jednání spojené s místním šetřením na den 9.3.2004. Stanoviska účastníků řízení a dotčených orgánů státní správy vznesená při tomto jednání a v průběhu správního řízení byla zahrnuta do podmínek stanovených ve výroku tohoto rozhodnutí. Občanské sdružení Děti Země-Plzeň nevyužilo možnost danou jí ustanovením § 70 odst. 3 zákona č. 114/1992 Sb., o ochraně přírody a krajiny, ve znění později vydaných předpisů, a v zákonem stanovené lhůtě se nepřihlásilo k účasti ve správním řízení.

Žadatel doložil rovněž souhlasné stanovisko k posouzení vlivů provedení záměru na životní prostředí podle § 10 zákona č. 100/2001 Sb., o posuzování vlivů na životní prostředí a o změně některých souvisejících zákonů, vydané Ministerstvem životního prostředí dne 30.6.2003 č.j. 2995/OIP/03.

K povolení hornické činnosti v dobývacím prostoru Trnová II vydaly souhlasné stanovisko tito účastníci řízení, dotčené orgány státní správy a orgány, jimž náleží ochrana podle zvláštních předpisů:

- Obec Trnová dne 15.10.2003, č.j. 247/2003.
- MěÚ Nýřany, pracoviště Plzeň, Odbor životního prostředí dne 10.11.2003 zn.: ŽP/1769/03 a zn.: ŽP/357/04 ze dne 11.3.2004.
- Krajský úřad Plzeňského kraje, Odbor životního prostředí dne 3.10.2003 zn.: ŽP/7299/03.
- Krajský úřad Plzeňského kraje, Odbor kultury, památkové péče a cestovního ruchu dne 23.9.2003 zn.: KPC/1028/03.
- LESY ČR, s.p., Lesní správa Plasy dne 8.9.2003.
- Povodí Vltavy státní podnik, závod Berounka dne 13.10.2003 zn.: 5488/03/342/Ron.
- VUSS Plzeň dne 12.10.2003 č.j. 1124 – ÚP / 2003.
- Myslivecké družení Trnová-Visky.

OBÚ na základě výše uvedených skutečností ve smyslu ustanovení § 17 odst. 4 zákona č. 61/1988 Sb. povolil hornickou činnost v dobývacím prostoru Trnová II za podmínek uvedených ve výroku tohoto rozhodnutí, které zajišťují ochranu práv a právem chráněných zájmů účastníků řízení.

Ve smyslu položky 58 písm. e) zákona č. 368/1992 Sb., ve znění pozdějších předpisů, byl za vydání tohoto rozhodnutí vyměřen správní poplatek ve výši 1000,- Kč, který žadatel uhradil kolkovou známkou.

Spolu s tímto rozhodnutím se žadateli zasílá výtisk č. 1 dokumentace „Plán otvírky, přípravy a dobývání DO Trnová II a Souhrnný plán sanace a rekultivace ložiska kaolinu Horní Bříza v dobývacím prostoru Trnová II“.

### **Poučení o odvolání**

Proti tomuto rozhodnutí lze podat odvolání do 15 dnů ode dne oznámení k Českému báňskému úřadu v Praze prostřednictvím OBÚ (§ 53 a následující zákona č. 71/1967 Sb., o správním řízení, ve znění později vydaných předpisů.).

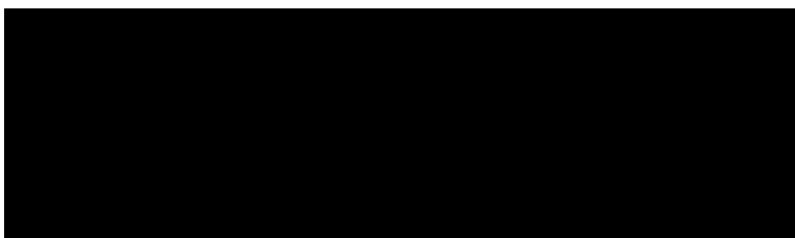

*Rozdělovník:*

#### A. Účastníci řízení:

1. *LASSELSBERGER, a.s., Adélova 1, 320 00 Plzeň*
2. *Lesy České Republiky, s.p., Lesní správa Plasy, Žebnická 7, 331 01 Plasy*
3. *Obec Trnová, 330 13, Trnová u Plzně*
4. *Myslivecké sdružení Trnová-Jezovčiny, 330 13 Trnová u Plzně*

#### B. Dotčené orgány státní správy:

1. *Obecní úřad Trnová, 330 13 Trnová u Plzně*
2. *MěÚ Nýřany, pracoviště Plzeň, Odbor výstavby a ÚP, Americká tř. 39, 306 06 Plzeň*
3. *MěÚ Nýřany, pracoviště Plzeň, Odbor životního prostředí, Americká tř. 39, 306 06 Plzeň*
4. *Krajský úřad Plzeňského kraje, Škroupova 18, 306 13 Plzeň*
5. *MŽP, odbor výkonu státní správy III, Hřimálého 25, 30 1 00 Plzeň*

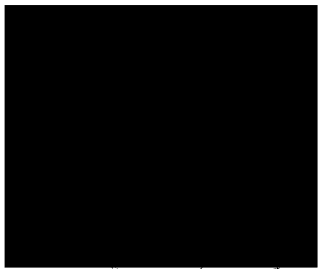

Toto rozhodnutí nabylo  
právní moci dne.....20.9.2014...  
Je vykonatelné dne.....  
Obvodní báňský úřad pro území krajů  
Plzeňského a Jihočeského  
dne 22.9.2014.

# OBVODNÍ BÁŇSKÝ ÚŘAD PRO ÚZEMÍ KRAJŮ PLZEŇSKÉHO A JIHOČESKÉHO

Číslo jednací: SBS/25876/2014/OBÚ-06/1

Datum: 11.9.2014

vydává pro organizaci

**LB MINERALS, s.r.o.**

se sídlem Horní Bříza 431, PSČ 330 12

IČ: 279 94 929

podle ustanovení § 5 odst. 2 zákona č. 61/1988 Sb., o hornické činnosti, výbušninách a o státní báňské správě, ve znění pozdějších předpisů (dále jen „zákon č. 61/1988 Sb.“), na základě splnění podmínek stanovených obecně závaznými právními a technickými předpisy pro výkon požadovaného předmětu činnosti

## OPRÁVNĚNÍ

**k hornické činnosti a k činnosti prováděné hornickým způsobem,  
jakož i k projektování objektů a zařízení, které jsou součástí těchto činností.**

Oprávnění se vydává v rozsahu:

*1. ustanovení § 2 zákona č. 61/1988 Sb., písmen*

- a) vyhledávání a průzkum ložisek vyhrazených nerostů (dále jen „výhradní ložiska“),
- b) otvírka, příprava a dobývání výhradních ložisek,
- c) zřizování, zajišťování a likvidace důlních děl a lomů,
- d) úprava a zušlechťování nerostů prováděné v souvislosti s jejich dobýváním,
- e) zřizování a provozování odvalů, výsypek a odkališť, při činnostech uvedených v písmenech b) až d),
- g) zajišťování a likvidace starých důlních děl,
- i) důlně-měříčská činnost

*2. ustanovení § 3 zákona č. 61/1988 Sb., písmen*

- a) dobývání ložisek nevyhrazených nerostů, včetně úpravy a zušlechťování nerostů prováděných v souvislosti s jejich dobýváním, a vyhledávání a průzkum ložisek nevyhrazených nerostů prováděné k tomuto účelu,
- b) těžba písků v korytech vodních toků a šterkopísků plovoucími stroji, včetně úpravy a zušlechťování těchto surovin prováděných v souvislosti s jejich těžbou, s výjimkou odstraňování nánosů při údržbě vodních toků,
- e) zemní práce prováděné za použití strojů a výbušnin, pokud se na jedné lokalitě přemísťuje více než 100 000 m krychlových horniny, s výjimkou zakládání staveb,
- f) vrtání vrtů s délkou nad 30 m pro jiné účely než k činnostem uvedeným v § 2 a 3,
- i) podzemní práce spočívající v hloubení důlních jam a studní, v ražení štol a tunelů, jakož i ve vytváření podzemních prostorů o objemu větším než 300 m krychlových horniny.

Odborně způsobilé osoby podle vyhlášky č. 298/2005 Sb., o požadavcích na odbornou kvalifikaci a odbornou způsobilost při hornické činnosti a při činnosti prováděné hornickým způsobem a o změně některých právních předpisů, ve znění pozdějších předpisů:

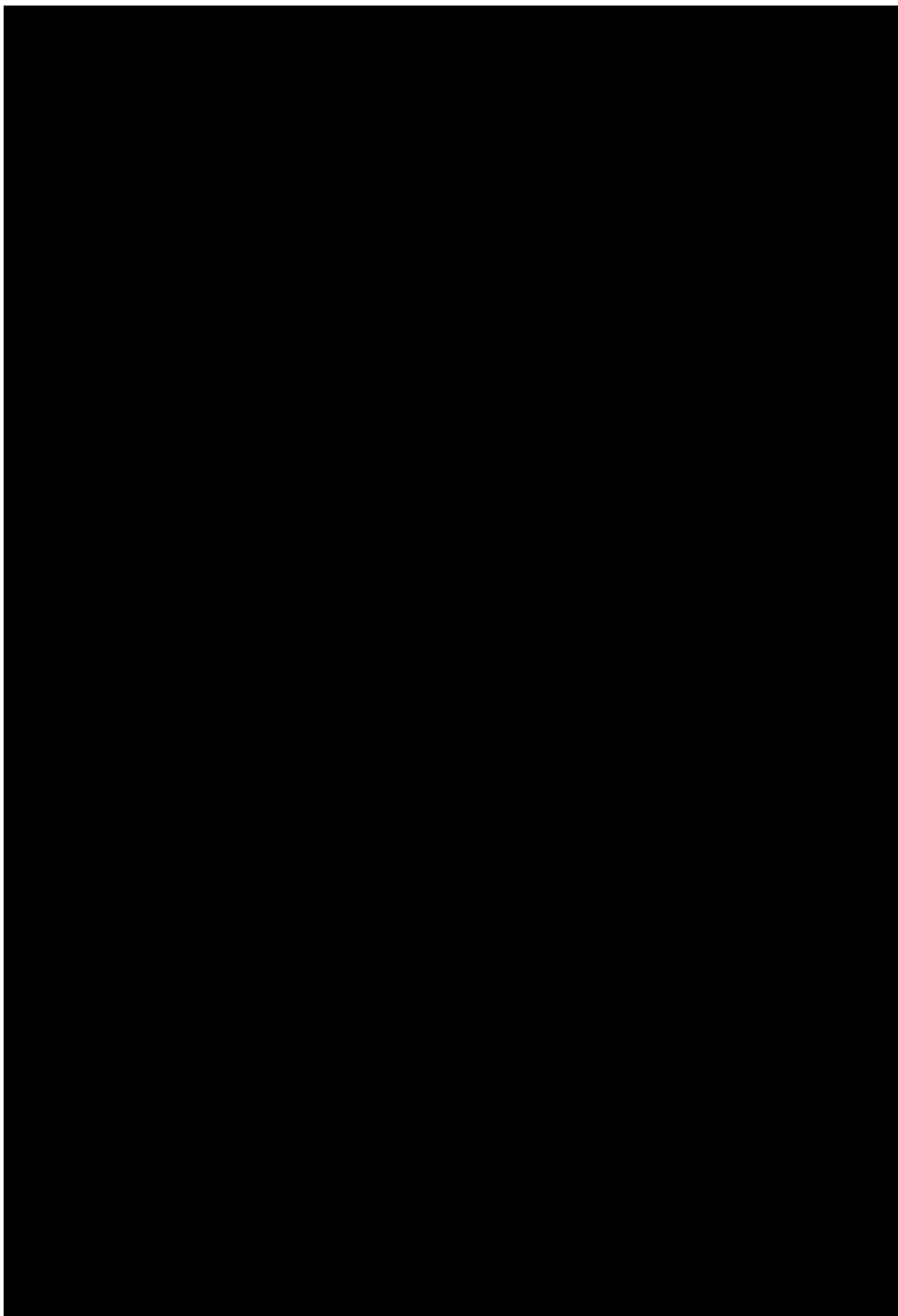

[REDACTED]

[REDACTED]

[REDACTED]

[REDACTED]

[REDACTED]

[REDACTED]

[REDACTED]

[REDACTED]



[REDACTED]

[REDACTED]

[REDACTED]

[REDACTED]

[REDACTED]

[REDACTED]

[REDACTED]

[REDACTED]

[REDACTED]

[REDACTED]

[REDACTED]  
[REDACTED]  
[REDACTED]  
[REDACTED]

[REDACTED]  
[REDACTED]  
[REDACTED]  
[REDACTED]  
[REDACTED]  
[REDACTED]

[REDACTED]  
[REDACTED]  
[REDACTED]  
[REDACTED]

[REDACTED]  
[REDACTED]  
[REDACTED]  
[REDACTED]  
[REDACTED]  
[REDACTED]  
[REDACTED]  
[REDACTED]  
[REDACTED]  
[REDACTED]  
[REDACTED]  
[REDACTED]  
[REDACTED]  
[REDACTED]  
[REDACTED]  
[REDACTED]

[REDACTED]  
[REDACTED]  
[REDACTED]  
[REDACTED]

[REDACTED]  
[REDACTED]  
[REDACTED]  
[REDACTED]

[REDACTED]  
[REDACTED]  
[REDACTED]  
[REDACTED]  
[REDACTED]  
[REDACTED]

[REDACTED]  
[REDACTED]  
[REDACTED]  
[REDACTED]

[REDACTED]

[REDACTED]

[REDACTED]

[REDACTED]

[REDACTED]

[REDACTED]

[REDACTED]

[REDACTED]

[REDACTED]

Toto rozhodnutí nahrazuje oprávnění vydané Obvodním báňským úřadem pro území krajů Plzeňského a Jihočeského (dále jen „OBÚ“) pod č.j. SBS/30914/2013/OBÚ-06/1 dne 22.10.2013, které tímto pozbývá platnosti.

*Odůvodnění:*

Organizace LB MINERALS, s.r.o., se sídlem Horní Bříza 431, PSČ 330 12, IČ 27994929, požádala dne 22.8.2014 o změnu oprávnění k hornické činnosti a k činnosti prováděné hornickým způsobem, jakož i k projektování objektů a zařízení, které jsou součástí těchto činností, vydané OBÚ dne 22.10.2013 pod č.j. SBS/30914/2013/OBÚ-06/1. Důvodem žádosti byly změny odborně způsobilých osob. Žádost byla podána v souladu s vyhláškou č. 15/1995 Sb., o oprávnění k hornické činnosti a činnosti, jakož i k projektování objektů a zařízení, které jsou součástí těchto činností, ve znění pozdějších předpisů (dále jen „vyhláška“).

Vzhledem k tomu, že žadatel splnil všechny náležitosti podle zákona č. 61/1988 Sb., vyhlášky a podmínky stanovené obecně závaznými předpisy, bylo rozhodnuto, jak je výše uvedeno.

Protože se tímto rozhodnutím nahrazuje oprávnění vydané OBÚ dne 22.10.2013 pod č.j. SBS/30914/2013/OBÚ-06/1, pozbylo dřívější oprávnění platnosti.

Správní poplatek za vydání oprávnění, uvedený v položce 60 odst. 1 písm. a) zákona č. 634/2004 Sb., o správních poplatcích, ve znění pozdějších předpisů, ve výši 500,- Kč byl uhrazen kolkovou známkou.

*Poučení o odvolání*

Proti tomuto rozhodnutí se lze odvolat do 15 dnů ode dne jeho doručení k Českému báňskému úřadu v Praze, podáním u OBÚ (§ 81 a násl. zákona č. 500/2004 Sb., správní řád, ve znění pozdějších předpisů). Odvolání musí mít náležitosti uvedené v § 37 odst. 2 správního řádu, tzn. musí být patrné, kdo je činí, které věci se týká a co se navrhuje. Odvolání jen proti odůvodnění rozhodnutí je nepřipustné.

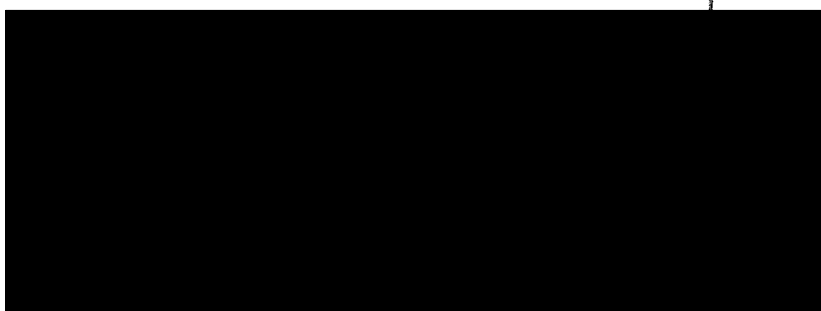

**Rozdělovník k č.j. SBS/25876/2014/OBÚ-06/1:**

**Účastník řízení:**

- LB MINERALS, s.r.o., Horní Bříza 431, 330 12 Horní Bříza

**Na vědomí po nabytí právní moci:**

- Český statistický úřad, Slovanská alej 36, 326 00 Plzeň
- Finanční úřad Plzeň-sever, nám. Českých bratří 8, 306 16 Plzeň

## Pověření

Obchodní společnost **LB MINERALS, s.r.o.**, IČ: 27994929, se sídlem Horní Bříza 431, PSČ 330 12, zapsaná v obch. rejstříku vedeném Krajským soudem v Plzni v oddílu C, vložka č. 22581, zastoupena jednatelem [redacted] tímto pověřuje svého zaměstnance, pana

by [redacted]

**ekonomického ředitele  
obchodní společnosti LB MINERALS, s.r.o.  
(dále jen „pověřený zaměstnanec“)**

aby zastupoval obchodní společnost LB MINERALS, s.r.o. ve všech jednáních, k nimž obvykle dochází při výkonu funkce ekonomického ředitele společnosti.

Pověřený zaměstnanec je oprávněn k právnímu jednání za společnost společně s jednatelem společnosti nebo jiným pověřeným zaměstnancem společnosti, přičemž platí:

- pokud hodnota předmětu právního jednání dosahuje částky 1 milion Kč a více, jedná pověřený zaměstnanec společně s jednatelem společnosti panem [redacted]
- pokud hodnota předmětu právního jednání nedosahuje částky 1 milion Kč, jedná pověřený zaměstnanec společně s jedním z písemně pověřených zaměstnanců společnosti v rozsahu odpovídajícím minimálně hodnotě předmětného právního jednání.

Pověřený zaměstnanec je oprávněn společně s Ing. Ladislavem Matouškem ve smyslu tohoto pověření pověřit i jiného zaměstnance k právnímu jednání za společnost.

Dále s odvoláním na ustanovení § 30 odst. 1 správního řádu pověřuje společnost LB MINERALS, s.r.o. pověřeného zaměstnance k samostatnému zastupování společnosti ve všech druzích správního řízení a ve všech pracovněprávních záležitostech týkajících se společnosti LB MINERALS, s.r.o. a jejich zaměstnanců.

Toto pověření nahrazuje všechna dosud udělená pověření (zmocnění).

V Horní Bříze dne 2.7.2014 [redacted]

Podle ověřovací knihy Městského úřadu Horní Bříza  
poř. č. legalizace ..... 339/2014 .....

Podle ověřovací knihy Městského úřadu Horní Bříza  
poř. č. legalizace ..... 339/2014 .....

vlastnoručně podepsal/a ..... uznal/a podpis za vlastní

vlastnoručně podepsal/a ..... uznal/a podpis za vlastní



3a