

Smlouva O Dílo

rozhodnutím RMČ ze dne 4.11.2016 usnesením č. USN RM 659/2016 uzavřená dohodou smluvních stran na základě ustanovení § 2586 a násl. z.č. 89/2012 Sb., občanského zákoníku, ve znění pozdějších předpisů.
č. PG-92/2016/zak/VS/Rad/JK (zhotovitele)

Čl. 1 Smluvní strany

Objednatel: **Městská část Praha-Čakovice**
se sídlem
Nám 25. března 121
196 00 Praha-Čakovice

Zastoupen ve věcech smluvních:
starostou MČ Ing. Alexanderem Lochmanem, Ph.D. a
zástupcem starosty Ing. Jiřím Vintiškou

Zastoupen ve věcech technických:
Štefan Pecník, tel. 607228137, e-mail: pecnik@cakovice.cz

IČO: 00231291 DIČ: CZ00231291
Bankovní spojení : Česká spořitelna
Číslo účtu : 27-2000922389/0800

dále jen „objednatel“

Zhotovitel: **EUROVIA CS a.s.**
Národní 138/10
110 00 Praha 1

adresa pro doručení pošty: EUROVIA CS, a.s., závod Praha východ,
Nedokončená 1332,198 00 Praha 9 - Kyje

Zastoupen ve věcech smluvních:
Ing. Tomáš Juna ředitel závodu Praha východ
Zastoupen ve věcech technických:
Ing. Dalibor Cvach, tel.:731601 199, e-mail: dalibor.cvach@eurovia.cz
František Sládek, tel.: 731 601 176, e-mail: frantisek.sladek@eurovia.cz
Martin Kunc, tel.:731 602 992, e-mail: martin.kunc@eurovia.cz
Jan Raichard, tel.: 731 601 249, e-mail: jan.raichard@eurovia.cz
Antonín Hejda, tel.: 731 601 148, e-mail: antonin.hejda@eurovia.cz

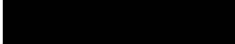
IČO: 452 74 924 DIČ: CZ45274924
Bankovní spojení: 
Číslo účtu: 
dále jen „zhotovitel“

Čl. 2

Předmět smlouvy

- 2.1 Předmětem smlouvy je provedení díla dle článku 3 této smlouvy zhotovitelem ve prospěch objednatele a zaplacení ceny díla objednatelem ve prospěch zhotovitele podle podmínek této smlouvy. Zakázka je zadána ve zjednodušeném řízení pro stavební práce malého rozsahu dle z.č. 134/2016 Sb., v platném znění.
- 2.2 Zhotovitel může pověřit prováděním díla nebo jeho části jinou osobu pouze po předchozím písemném souhlasu objednatele.
- 2.3 Předmětem plnění veřejné zakázky jsou stavební práce nazvané: „Rekonstrukce komunikace Ostravické, Praha – Čakovice“, v úseku od ul.Oderské po ul.Dyjskou.

Rozsah prací je určen předanou dokumentací pro výběr zhotovitele zpracovanou firmou Projektce dopravní FILIP s.r.o., Švermova 1338, 413 01 Roudnice nad Labem, IČ: 28714792, 04/2016-č.zakázky 16-094-3 , Čakovice-souvislá údržba ul.Ostravické.
(Příloha č. 1).

Čl. 3

Předmět díla

- 3.1 Název
„Rekonstrukce komunikace Ostravické, Praha - Čakovice“
- 3.2 Předmětem díla se mohou stát další související práce, které nejsou součástí požadavku objednatele a které se zhotovitel zavazuje provést na základě písemné žádosti objednatele a dodatku ke smlouvě při respektování příslušných ustanovení z.č. 134/2016 Sb., v platném znění. Za takové práce nelze v žádném případě považovat zřejmé drobné neúplnosti či vícepráce, které zhotovitel mohl při vynaložení odborné péče zjistit při zpracování cenové nabídky a podání nabídky dle zák. č. 134/2016 Sb., v platném znění.
- 3.3 Rozsah díla zahrnuje práce a činnosti dle požadavků objednatele, tj. zejména práce a činnosti uvedené v čl. 2 odst. 2.3 této smlouvy, tj. v dokumentaci zde uvedené.
- 3.4 Dílo bude provedeno technologií a z materiálů dle požadavku objednatele, tj. zejména technologiemi a z materiálů uvedených v dokumentaci uvedené v čl. 2 odst. 2.3 této smlouvy. V případě použití jiných technologií a materiálů musí být tyto změny písemnou formou předem odsouhlaseny objednatelem do stavebního deníku, a následně dodatkem k této smlouvě.
- 3.5 Za účelem řádného provedení díla je zhotovitel dále povinen na své náklady zejména zajistit:
- zhotovení veškerých dalších dokumentací, posudků a podkladů nutných pro zdárné zahájení a dokončení předmětu díla,
 - zřízení, provozování a ostrahu staveniště a zařízení staveniště, včetně všech věcí na něm umístěných, vč. případného dočasného záboru veřejného prostranství,
 - dodávku vč. dopravy na stavbu, skladování, správu, zabudování a montáž všech dílů a materiálů stavby,

- d) dopravu na stavbu, skladování, správu a montáž všech technických zařízení a mechanismů nutných pro provádění stavby,
- e) zabezpečení všech opatření stanovených ohlášením, odstranění všech odpadů vzniklých při provádění díla a jejich likvidace v souladu s obecně závaznými právními předpisy o nakládání s odpady a to i na příjezdových komunikacích,
- f) provedení veškerých nespecifikovaných stavebních přípomocí, pomocných konstrukcí a prací nezbytných pro provedení a funkčnost díla v rámci projektu,
- g) likvidaci zařízení staveniště a uvedení prostor dotčených stavbou do řádného stavu do 15. dnů po skončení stavby,
- h) zhotovení dokumentace skutečného provedení stavby ve třech písemných a jednom elektronickém vyhotovení na CD (DVD).

- 3.6 Objednatel je povinen případné změny včas předem projednat se zhotovitelem. I v tomto případě platí, že musí být tyto změny písemnou formou předem odsouhlaseny objednatelem do stavebního deníku, a následně dodatkem k této smlouvě.
- 3.7 Zhotovitel se zavazuje, že bude souhlasit s jakýmkoliv úpravami v předmětu plnění, tj. omezením či rozšířením, dle konkrétních písemných požadavků objednatele. Dodatečné práce a dodávky budou zadány za podmínek uvedených v zákoně o zadávání veřejných zakázek a v souladu s touto smlouvou.
- 3.8 Pro případ rozporů je rozsah předmětu díla této smlouvy posuzován v tomto pořadí, pokud se týká podkladů:
- a) Tato smlouva o dílo,
 - b) projektová dokumentace stavby,
 - c) cenová nabídka zhotovitele.

Čl. 4 Místo plnění

- 4.1 Dílo bude provedeno na místě:
Komunikace Ostravická podle PD
Praha 9 - Čakovice

Čl. 5 Termín plnění

- 5.1 Zahájení prací na díle: po podpisu smlouvy a následně předání staveniště
- 5.2 Dokončení díla: 7 týdnů od data předání staveniště

Čl. 6 Cena díla

- 6.1 Cena je stanovena ve smyslu zákona o cenách jako cena smluvní na rozsah díla dle předmětu této smlouvy, a to maximálně **2.915.416,- Kč** bez DPH, slovy: (dvamilionydevětsetpatnácttisícčtyřistašestnáctkorun).
- 6.2 Celková smluvní cena je nejvýše přípustná a zahrnuje veškeré přímé i nepřímé náklady zhotovitele potřebné k řádnému provedení a dokončení díla, včetně nákladů, které zhotovitel výslovně neuvedl, případně nejsou výslovně uvedené v této smlouvě o dílo.

- 6.3 V ceně jsou zahrnuty a zohledněny veškeré náklady na stavbu a na činnosti zhotovitele ke splnění předmětu specifikovaného v této smlouvě a podle jejich podmínek, tzn., že do nákladů jsou započteny i náklady upevňovacího materiálu pro veškeré osazovací práce, náklady na nutná lešení a zajišťovací práce pro realizaci díla dle projektu.
- 6.4 Ceny víceprací a odpočtu:
- a) práce, které nejsou součástí smlouvy a jsou nutné na základě nových poznatků (dále vícepráce) je nutné smluvit písemně před jejich realizací včetně jejich ceny. Platí, že ty, které nebyly objednatelem písemně předem odsouhlaseny, nebudou proplaceny;
 - b) pokud se při realizaci vyskytnou práce, se kterými smlouva počítala a nyní se ukázaly jako zbytečné (dále jen odpočty), je zhotovitel povinen o těchto pracích písemně předem objednatele informovat a následně tyto práce odečíst od ceny;
 - c) pro ocenění víceprací, na kterých se obě strany písemně dohodnou, je zhotovitel povinen použít ty ceny, které byly použity v nabídkovém výkazu výměr. Totéž se týká odpočtů nerealizovaných prací a dodávek. V případě nových položek neobsažených v nabídkovém rozpočtu, se použije platný ceník ÚRS.
- 6.5 Veškeré eventuální výdaje zhotovitele spojené s dodržením dohodnutých termínů, lhůt, týkajících se přesčasových hodin např. vícesměnné práce, klimatických vlivů apod. (vyjma klimatických vlivů na které zhotovitel upozorní jako na nevhodné pro provádění prací dle čl. 9.8. a 11.4) nebudou zvlášť hrazeny, neboť jsou zahrnuty celkové smluvní ceny díla.

Čl. 7

Financování

Po vzájemné dohodě obou smluvních stran se stanovuje následující postup financování:

- 7.1 Dílčí fakturace bude provedena měsíčně na základě předání soupisu skutečně provedených prací – dle položkového rozpočtu, který musí být písemně potvrzen oprávněnou osobou objednatele, jako daňových dokladů za již provedené práce a zabudované dodávky. Nedojde-li mezi oběma stranami k dohodě při odsouhlasení množství nebo druhu provedených prací a dodávek, je zhotovitel oprávněn fakturovat pouze práce, u kterých nedošlo k rozporu. Dílčí faktury mohou být během realizace vystavovány až do výše 90% z ceny díla bez DPH dle čl. 6 odst. 6.1, této smlouvy. Po ukončení díla a jeho převzetí zhotovitel vystaví konečnou fakturu, ke které bude připojena rekapitulace všech faktur dílčích. Pokud nebude dílo převzato bez vad a nedodělků, vyznačí zhotovitel v konečné faktuře pozastávku ve výši 10% z celkové ceny díla bez DPH. Pozastávka bude objednatelem uvolněna až po odstranění všech vad a nedodělků.
- 7.2 Doba splatnosti daňových dokladů je stanovena na 30 kalendářních dnů ode dne doručení daňového dokladu objednateli. Úhrada je uskutečněna dnem jejího odeslání z účtu objednatele. Objednatel má právo fakturu ve lhůtě splatnosti vrátit, obsahuje-li chybné údaje, resp. byla-li faktura vystavena neoprávněně. Objednatel též vrátí fakturu, má-li účtované plnění vady. Zhotovitel se zavazuje vystavovat samostatné faktury pro položky hrazené z investičních prostředků a pro položky hrazené z neinvestičních prostředků.

- 7.3 Veškeré faktury musí obsahovat náležitosti daňového dokladu dle zákona č. 235/2004 Sb., o dani z přidané hodnoty, v platném znění, případně dle příslušných platných právních předpisů. V případě, že účetní doklady nebudou mít odpovídající náležitosti, je zadavatel oprávněn zaslat je ve lhůtě splatnosti zpět vybranému uchazeči k doplnění, aniž se tak dostane do prodlení se splatností; lhůta splatnosti počíná běžet znovu od opětovného doručení náležitě doplněných či opravených dokladů objednateli.

Čl. 8

Povinnosti smluvních stran

- 8.1 Zhotovitel je povinen udržovat dílo a jeho okolí v bezvadném stavu a odpovídá za škody vzniklé jeho činností po celou dobu provádění prací na díle. Pokud během realizace díla dojde k poškození stávajících objektů či okolních zařízení činností zhotovitele, zavazuje se zhotovitel způsobenou škodu bezodkladně odstranit uvedením do původního stavu, a to na vlastní náklady. Zhotovitel prohlašuje, že je pojištěn pro případ své odpovědnosti za škodu způsobenou při provádění podnikatelské činnosti. Kopie pojistné smlouvy je připojena jako Příloha č. 3.
- 8.2 Zhotovitel odpovídá za odborné provádění díla podle platných předpisů a za dodržování bezpečnosti práce a ochranu zdraví všech pracovníků na stavbě, vč. protipožárních předpisů.
- 8.3 Zhotovitel se zavazuje provést dílo specifikované v čl. 2 a 3 tak, aby splňovalo veškeré nároky na jeho funkci, užívání a provozování.
- 8.4 Zhotovitel prohlašuje, že předané podklady jsou dostatečné pro realizaci díla ve smyslu této smlouvy a že dle svých odborných znalostí považuje projektem navržené materiály a zařízení za vyhovující pro spolehlivou funkci díla. V této souvislosti se zavazuje písemně upozornit objednatele na pochybnosti o vhodnosti dílčích řešení v projektu, které případně zajistí až v průběhu realizace.
- 8.5 Zhotovitel se zavazuje realizovat dílo podle podmínek stavebního povolení, popř. ohlášení a obecně platných norem, obecně závazných právních předpisů a vyhlášek na území celé ČR.
- 8.6 Zhotovitel zajistí v případě potřeby ochranu nedokončených prací a výkonů před vlivy nepříznivého počasí. Náklady spojené s touto činností hradí zhotovitel. Toto se nevztahuje na případ vyšší moci.
- 8.7 Zhotovitel vybaví dílo veškerými výstražnými, bezpečnostními a orientačními tabulkami stanovenými příslušnými předpisy.

Zhotovitel si na základě podkladů, které mu předá objednatel nejpozději při podpisu této smlouvy, zajistí vytyčení všech vedení a sítí na staveništi a bude dodržovat podmínky správců a vlastníků těchto sítí po celou dobu provádění příslušných stavebních prací. Zhotovitel neodpovídá za škody způsobené na vedení sítí, o jejichž existenci ho objednatel ve výše uvedených podkladech neinformoval.

Veškerá potřebná povolení k užívání veřejných ploch, mimo staveniště, případně překopů komunikací zajišťuje zhotovitel a nese veškeré náklady s tímto spojené. Tyto náklady jsou součástí sjednané ceny díla.

Jestliže v souvislosti se zahájením prací na staveništi bude třeba umístit nebo přemístit dopravní značky podle předpisu o pozemních komunikacích, obstará toto na své náklady zhotovitel. Zhotovitel dále zodpovídá na své náklady i za umístění, přemístění a udržování dopravních značek v souvislosti s průběhem provádění prací a všechny náklady s tím spojené jsou zahrnuty ve sjednané ceně díla.

- 8.8 Zhotovitel je povinen umožnit objednateli prověření prací, které budou v dalším pracovním postupu zakryty nebo se stanou nepřístupnými. Sml. strany se dohodly, že zhotovitel vyzve objednatele zápisem ve SD nejméně 1 prac. den předem ke kontrole prací před jejich zakrytím. Neprovede-li objednatel kontrolu a neučiní-li o jejich výsledku zápis do staveb. deníku nejpozději v termínu uvedeném v SD zhotovitelem, je zhotovitel oprávněn je zakrýt a pokračovat v provádění díla tak, jako by tyto činnosti objednatel bez připomínek provedl. Dále se pak postupuje ve smyslu znění § 2626, odst. 2., Obč. zákoníku. Zhotovitel se zavazuje zápisem v SD vyzvat nejméně 1 pracovní den předem objednatele k účasti na předepsaných nebo dohodnutých zkouškách
- 8.9 Zhotovitel ručí za všechny škody, které způsobil činností svojí nebo svých subdodavatelů po celou dobu realizace díla až do doby konečné přejímky a převzetí řádně dokončeného díla objednatelem.
- 8.10 Zhotovitel je povinen vést na stavbě stavební deník. Stavební deník musí být na stavbě trvale přístupný pro kontrolu objednatelem.

Čl. 9

Další ujednání

- 9.1 V případě, že by zhotovitel od objednatele převzal nějakou věc za účelem jejího zpracování při provádění díla, odpovídá za ní jako skladovatel.
- 9.2 Obě strany jmenují před zahájením prací své zástupce a vymezí jejich pravomoci při předání staveniště, ze kterého bude proveden zápis.
- 9.3 Objednatel předá zhotoviteli napojovací bod vody a el. energie s podmínkou osazení podružného měření, které si zajistí zhotovitel sám na vlastní náklady. Veškeré platby za dodávku vody (vodné a stočné) a dodávku elektrické energie nese zhotovitel, když tyto platby jsou zahrnuty v celkové smluvní ceně díla.
- 9.4 Zhotovitel zabezpečí na vlastní náklady odvoz veškerého odpadu včetně nebezpečného materiálu na skládku. Pokud objednatel bude mít zájem na některém z demontovaných zařízení, oznámí to minimálně 3 dny předem zhotoviteli.
- 9.5 Objednatel může odstoupit od smlouvy v případě, dostane-li se zhotovitel do úpadku nebo nejsou-li zhotovitelem řádně plněny jeho povinnosti. Při naplnění důvodů pro možnost odstoupení od smlouvy a dále v případech uvedených níže (čl. 9 odst. 9.5

písm. a) a b) je na objednateli, zda ponechá zhotoviteli dokončení přesně vymezených částí díla, a to v případech:

- a) Pokud zhotovitel provádí dílo nekvalitně a po upozornění objednatelem nesjednal v dohodnutém termínu nápravu,
- b) Dojde-li k časově neúnosnému prodlení (prodlení delší než doba potřebná na dokončení té které etapy stavby) při provádění prací vinou zhotovitele.

9.6 Při odstoupení od smlouvy je objednatel oprávněn nechat dokončit dílo jiným subjektem, nebo rozhodnout o jeho nedokončení. V obou případech má objednatel právo na úhradu smluvní pokuty ve výši 100.000,-Kč. Tím není dotčeno právo požadovat náhradu škody, a to i škody převyšující výši smluvní pokuty.

Při odstoupení od smlouvy:

- zhotovitel provede soupis všech provedených prací oceněný dle způsobu, kterým je stanovena cena díla;
- zhotovitel provede finanční vyčíslení provedených prací a zpracuje „dílčí konečný daňový doklad“;
- zhotovitel vyzve objednatele k „dílčímu předání a převzetí díla“ a objednatel je povinen do tří dnů po obdržení výzvy zahájit „dílčí přejímací řízení“.

9.7 Zhotovitel přebírá odpovědnost za uskladněné stavební materiály, zařízení a provedené práce až do předání řádně dokončeného díla objednateli. Zároveň odpovídá za škody způsobené třetím osobám jeho činností resp. v přímé souvislosti s ní.

9.8 V průběhu smluvně závazné lhůty pro provedení díla nebude vítěznému uchazeči započítána doba, po kterou z objektivně prokázaných nevhodných klimatických podmínek (zejména pokles teploty pod normami danou hodnotu - ČSN 736121, tab. 4-min.teploty vzduchu), nelze provádět příslušné stavební práce (zejména pokládka živичných povrchů).

Čl. 10

Převzetí díla

10.1 Po řádném dokončení díla zhotovitel písemně vyzve objednatele k převzetí díla. Dílo bude převzato na místě plnění a o jeho převzetí bude pořízen zápis, který podepíší obě strany. K předání díla budou připraveny zhotovitelem atesty, doklady o provedených zkouškách, dokumentace skutečného provedení stavby, zaměření skutečného stavu, revizní zprávy, obecně závazných právních předpisů apod., a další doklady dle stavebního zákona a dle dalších příslušných právních předpisů. Veškeré předepsané doklady pro předání díla připraví zhotovitel v jednom originále a 2 kopiích.

10.2 Převzetím díla přechází nebezpečí škody ze zhotovitele na objednatele. Pokud se bude jednat o škody způsobené vadou nebo zaviněním ze strany zhotovitele, ponese náklady na odstranění této vady resp. škody zhotovitel.

10.3 Objednatel není povinen převzít vadné nebo nedokončené dílo, nicméně jestliže tak učiní, zhotovitel bude mít povinnost uvést dílo bez zbytečného odkladu do bezvadného stavu.

- 10.4 Obě strany se dohodly, že vlastníkem zhotovovaného díla je objednatel, nebezpečí škody na díle nese zhotovitel až do jeho řádného převzetí objednatelem.

Čl. 11 Záruční podmínky

- 11.1 Zhotovitel odpovídá za vady díla, které má dílo v době jeho předání objednateli, a za vady, které se vyskytnou po převzetí díla v záruční době.
- 11.2 Zhotovitel poskytuje na dílo záruku v délce 60 měsíců.. Objednatel může reklamovat provedené práce podle odstavce 10.1 do 60 měsíců od převzetí díla podle podmínek této smlouvy a občanského zákoníku. Záruční doba se prodlužuje o dobu, po kterou probíhá odstranění vad.
- 11.3 Zhotovitel je povinen odstranit vady, které objednatel uplatnil v záruční době.
- 11.4 Zhotovitel neodpovídá za vady způsobené dodržením nevhodných pokynů daných mu objednatelem, jestliže zhotovitel na nevhodnost těchto pokynů písemně upozornil a objednatel na jejich dodržení trval nebo jestli zhotovitel tuto nevhodnost ani při vynaložení odborné péče nemohl zjistit. Jedná se např. i o nevhodné pokyny objednatele na provádění prací při nevhodných klimatických podmínkách.
- 11.5 Zhotovitel dále neodpovídá za vady způsobené užíváním díla v rozporu se stavebním povolením a projektovou dokumentací.
- 11.6. Ve výše uvedených případech ve čl. 11.4 a 11.5 odmítá zhotovitel poskytnout na předmětnou část díla záruku. Záruka je v těchto případech v délce 0 měsíců.

Čl. 12 Záruka na jakost

- 12.1 Záruční doby počínají běžet převzetím díla a jejich běh se staví na dobu počínající dnem uplatnění oprávněné reklamace a končící dnem řádného odstranění vady.

Čl. 13 Odstranění vad

- 13.1 Veškeré řádně uplatněné vady vzniklé podle článků 10 a 11 této smlouvy budou zhotovitelem odstraněny na vlastní náklady. Zhotovitel se zavazuje odstraňovat závady vzniklé v záruční době do 7 kalendářních dnů od výzvy doručené objednatelem, nebude-li písemně dohodnuto jinak z důvodu zachování určitého technologického postupu. Závady bránící v užívání vzniklé v záruční době pak budou odstraněny neprodleně do 48 hodin, pokud tomu nebrání technologický postup.

Neodstraní-li zhotovitel takové vady ve výše uvedeném termínu, může vady na náklady zhotovitele odstranit sám objednatel a náklady s tím spojené zhotovitel objednateli uhradí do 14 dnů po předložení příslušných dokladů. V případě prodloužení zhotovitele s takovou úhradou je zhotovitel povinen zaplatit smluvní pokutu ve výši 0,5% z částky

odpovídající vynaloženým nákladům na odstranění vady denně, a to do doby jejího úplného zaplacení. V případě, že bude objednatel reklamovat vady zjištěné v záruční době, nastoupí zhotovitel do 3 pracovních dnů k jejich odstranění, s výjimkou vad bránících užívání a havárií, na jejichž odstranění nastoupí neprodleně od jejich nahlášení.

Jestliže objednatel v reklamaci výslovně uvede, že se jedná o závadu bránící v užívání, je zhotovitel povinen nastoupit a zahájit odstraňování vady (havárie) nejpozději do 48 hodin po obdržení reklamace (oznámení). Pokud tak neučiní, je povinen zaplatit objednateli náhradu vzniklé škody a ušlý zisk.

Nahlášením vady se rozumí pro účely této smlouvy obdržení faxu, nebo e-mailu s uplatněnou reklamací. Reklamace bude zároveň vždy nejpozději následující pracovní den uplatněna písemně v sídle zhotovitele.

V reklamaci musí být vady alespoň stručně popsány a uvedeno, jak se projevují a o jaký rozpor se smlouvou jde. Dále v reklamaci objednatel uvede, jakým způsobem požaduje zjednat nápravu.

Zhotovitel je povinen bez zbytečného odkladu písemně oznámit objednateli, že reklamaci uznává či neuznává a v jakém termínu nastoupí k odstranění vady. Zhotovitel je povinen vady v záruční době odstranit, i když tvrdí, že za uvedené vady neodpovídá. Náklady na odstranění v těchto sporných případech nese až do rozhodnutí uvedeného níže zhotovitel. Tento termín nesmí být delší, než termíny uvedené výše v této smlouvě, pokud se zhotovitel nedohodne s objednatelem na jiném termínu. Současně zhotovitel písemně navrhne, do kterého termínu vady odstraní.

V případě neshody smluvních stran při uznání vad vzniklých v záruční lhůtě, podřídí se obě strany posudku akreditované zkušebny, případně soudnímu znalci, jehož navrhne objednatel. Stanovisko zkušebny či znalce bude pro obě strany závazné. Náklady spojené s posouzením nese strana, jejíž názor se ukáže jako nesprávný.

Zhotovitel se zavazuje, že ke dni předání a převzetí díla předá objednateli adresy a telefonní čísla, na kterých bude možné nahlásit reklamovanou vadu a jména odpovědných osob. Rovněž sdělí kontaktní osobu včetně telefonního čísla a adresy, kde bude možno nahlásit reklamovanou vadu. Tento seznam bude nedílnou součástí zápisu o předání a převzetí díla. Tyto údaje bude průběžně aktualizovat při každé změně po celou dobu záruční doby. Za doručenu je reklamace považována, pokud bude sdělena objednatelem na uvedené čísla a písemně zaslána na uvedené adresy a adresu zhotovitele uvedenou v záhlaví smlouvy.

- 13.2 Povinností zhotovitele je písemně vyzvat objednatele ke kontrole každé odstraněné vady. Dokladem o odstranění vady a termínu jejího odstranění je zápis podepsaný oběma smluvními stranami. Povinností objednatele je dostavit se ke kontrole.

Čl. 14

Sankce

- 14.1 Pro případ prodlení zhotovitele s řádným dokončením a předáním díla sjednávají smluvní strany smluvní pokutu ve výši 1.000,- Kč za každý den prodlení. Oprávněně

účtovanou smluvní pokutu je objednatel oprávněn započíst oproti splatné faktuře, pozastávce či konečné faktuře zhotovitele. Ujednáním o smluvní pokutě není dotčen nárok objednatele na náhradu škody způsobené porušením povinnosti sankcionované smluvní pokutou, a to i ve výši přesahující smluvní pokutu.

- 14.2 Zhotovitel ručí v plném rozsahu za zpoždění či nedodržení dohodnutých termínů . Jako omluvitelný důvod pro zpoždění nebo nedodržení dohodnutých lhůt plnění platí výhradně vyšší moc, nevhodné klimatické podmínky (odst. 9.8.) a překážka v provádění prací na straně objednatele.
- 14.3 Při nesplnění termínu vyklízení staveniště a zařízení staveniště po předání díla se zavazuje zhotovitel zaplatit objednateli smluvní pokutu ve výši 1.000,- Kč za každý den prodlení až do vyklízení a předání staveniště objednateli.
- 14.4 Jednotlivé sankce této smlouvy uváděné se navzájem neruší a mohou být uplatněny souběžně nebo samostatně. Uplatněním smluvních sankcí na základě této smlouvy se nevylučuje ani neomezuje povinnost smluvních stran nahradit druhé straně škodu, vzniklou porušením povinností ze závazkového vztahu.
- 14.5 Překážka v provádění prací způsobená objednatelem opravňuje zhotovitele k požadavku náhrady škody pouze tehdy, jestliže tato překážka trvá nepřetržitě déle než 3 dny. Zhotovitel má však nárok na prodloužení lhůty pro dokončení díla dle čl. 5.2. o počet dnů po které nemohl práce provádět z důvodu překážky způsobené objednatelem.
- 14.6 V případě překročení této lhůty má zhotovitel nárok na úhradu skutečně prokázané škody, nikoliv však na náhradu ušlého zisku.
- 14.7 Při nesplnění potvrzeného termínu zhotovitelem na odstranění reklamované vady v záruční době má objednatel právo účtovat zhotoviteli smluvní pokutu ve výši 1.000,- Kč za každou závadu za každý den zpoždění až do dne odstranění závady.
- 14.8 V případě jakýchkoliv škod vzniklých v souvislosti se stavbou a zapříčiněných byť nedbalostí zhotovitele, je tento povinen uhradit ji objednateli v plné výši.
- 14.9 Pokud by objednatel byl povinen z důvodu zavinění zhotovitele při realizaci díla daného touto smlouvou uhradit pokutu, je zhotovitel povinen takto zaplacenou částku uhradit objednateli.

Čl. 15

Právní vztahy

15.1 Na právní vztahy touto smlouvou neupravené se vztahují na základě výslovné dohody smluvních stran příslušná ustanovení občanského zákoníku.

Čl. 16

Závěrečná ustanovení

16.1 Tato smlouva, kterou nelze zrušit jednostranným prohlášením jedné smluvní strany s výjimkou příslušných ustanovení této smlouvy nabývá účinnosti dne podpisu odpovědných zástupců obou smluvních stran na znamení dohody o všech jejích náležitostech.

16.2 Měnit a doplňovat text této smlouvy je možné jen formou písemných číslovaných dodatků, které budou platné, jestliže budou řádně potvrzeny a podepsány odpovědnými zástupci obou smluvních stran.

16.3 Tato smlouva se vyhotovuje ve 4 výtiscích, z nichž každý má platnost originálu a z nichž každá strana obdrží po dvou vyhotoveních.

Smlouva má následující přílohy, které tvoří, s výjimkou přílohy č. 1, její nedílnou součást:

- Příloha č. 1 – Projektová dokumentace
- Příloha č. 2 – Harmonogram provádění prací
- Příloha č. 3 – Cenová nabídka zhotovitele
- Příloha č. 4 – Kopie pojistné smlouvy zhotovitele

V Praze dne 14.11.2016

V Praze dne 16 -11- 2016

Zhotovitel:

Objednatel:

Ing. Tomáš Juna
ředitel závodu Praha východ

Ing. Alexander Lochman, Ph.D.
starosta

EUROVIA CS, a. s.
odštěpný závod oblast Čechy střed
závod Praha východ
Nedokolečná 1332, 198 00 Praha 9

Ing. Jiří Vintiška
zástupce starosty

DOLOŽKA
Potvrzujeme ve smyslu § 43 z. č. 131/2000 Sb.,
že byly splněny podmínky pro platnost
tohoto právního úkonu.
Pověření členové
zastupitelstva MČ Praha - Č
Ludmila Varg
Michal Linf
V Praze dne 16 -11- 2016

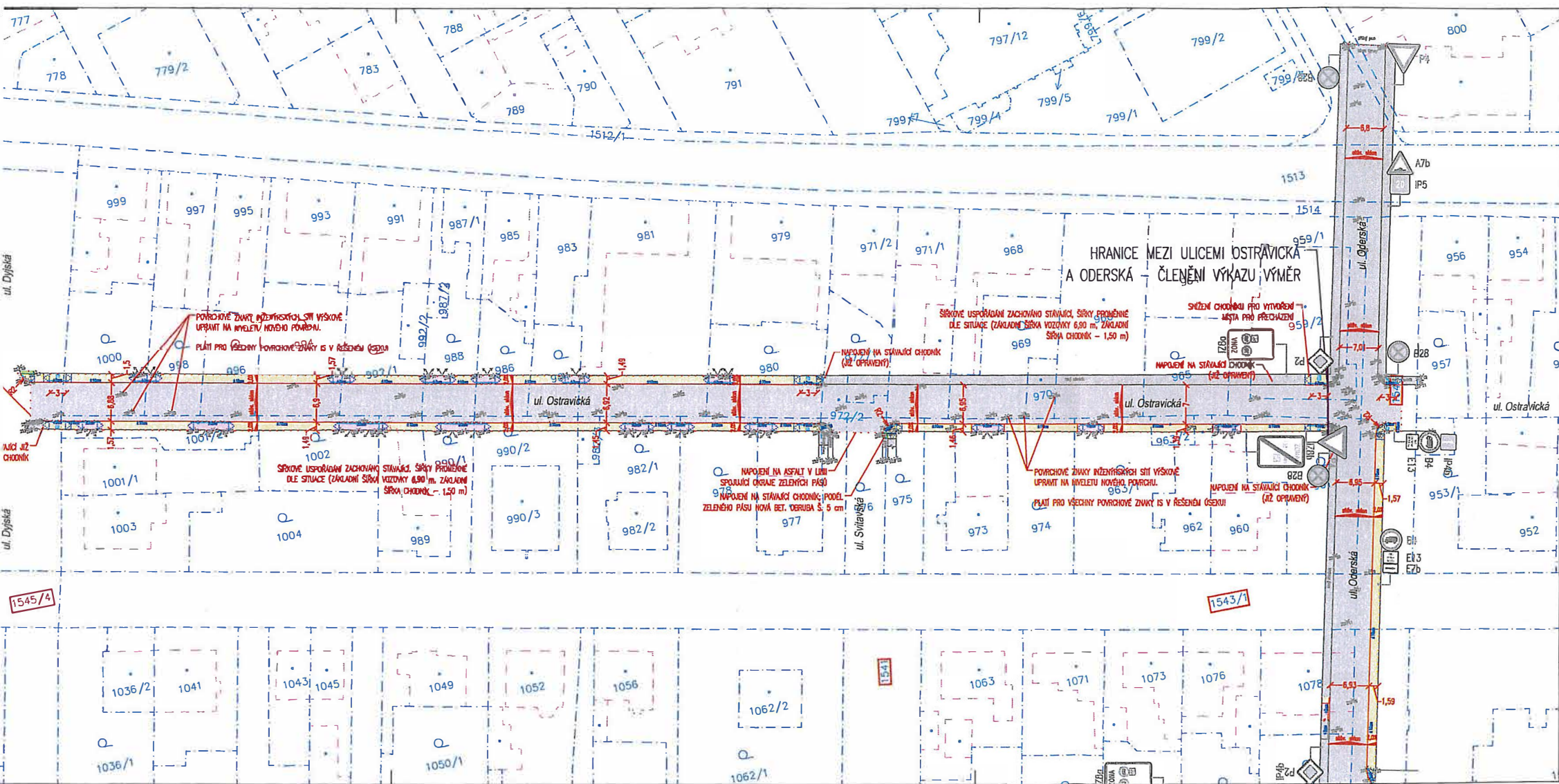

Legenda:

- Krajník KS3; snížená podsádka
- Betonová silniční obruba š. 15 cm
- Betonová parková obruba š. 5 cm
- Řádka kamenných kostek
- Výška podsádky jednotlivých obrub
- Rampy
- Hranice stavebních úprav
- Vozovka - asfaltobeton, rekonstrukce
- Chodník - betonová dlažba II. 60 mm
- Chodník - asfalt
- Chodník - stávající
- Vjezd - betonová dlažba II. 80 mm
- Opatření pro nevidomé
- Zeleň
- Sklon zpevněné plochy

Typové řešení vjezdů a míst pro přecházení zakresleno ve vzorových příčných řezech. Konkrétní druh uspořádání pro jednotlivá místa bude zvolen při realizaci na základě dohody mezi zhotovitelem a stavebníkem, resp. dozorem stavby.

- Svislé dopravní značení stávající
- Vodorovné dopravní značení - nové
- Vodorovné dopravní značení - stávající

1545/4 **1543/1**

ČÍSLO REVIZE	DATUM REVIZE	POPIS REVIZE
2.	—	—
1.	—	—

PROJEKCE DOPRAVNÍ FILIP s.r.o.
 Švermova 1338, 413 01 Roudnice nad Labem tel.: 416 831 624
 IČO: 28714792, DIČ: CZ28714792
 HIP: Ing. Pavel Soukup

Investor: MČ Praha-Čakovice, Náměstí 25. března 121/1, 196 00 Praha 9
 KÚ: Čakovice (731561)

Zodpovědný projektant: Ing. Josef Filip, Ph.D.
 Vypracoval: Ing. Pavel Soukup

PROJEKCE DOPRAVNÍ

Datum: 10/2016	Číslo zakázky: 16-094-3	Formát A4: 4	Stupeň: SOUVISLÁ ÚDRŽBA
Zakázka: ČAKOVICE - SOUVISLÁ ÚDRŽBA			Měřítko: 1:500
Příloha: SITUACE UL. OSTRAVICKÁ			Paré: C.2.2

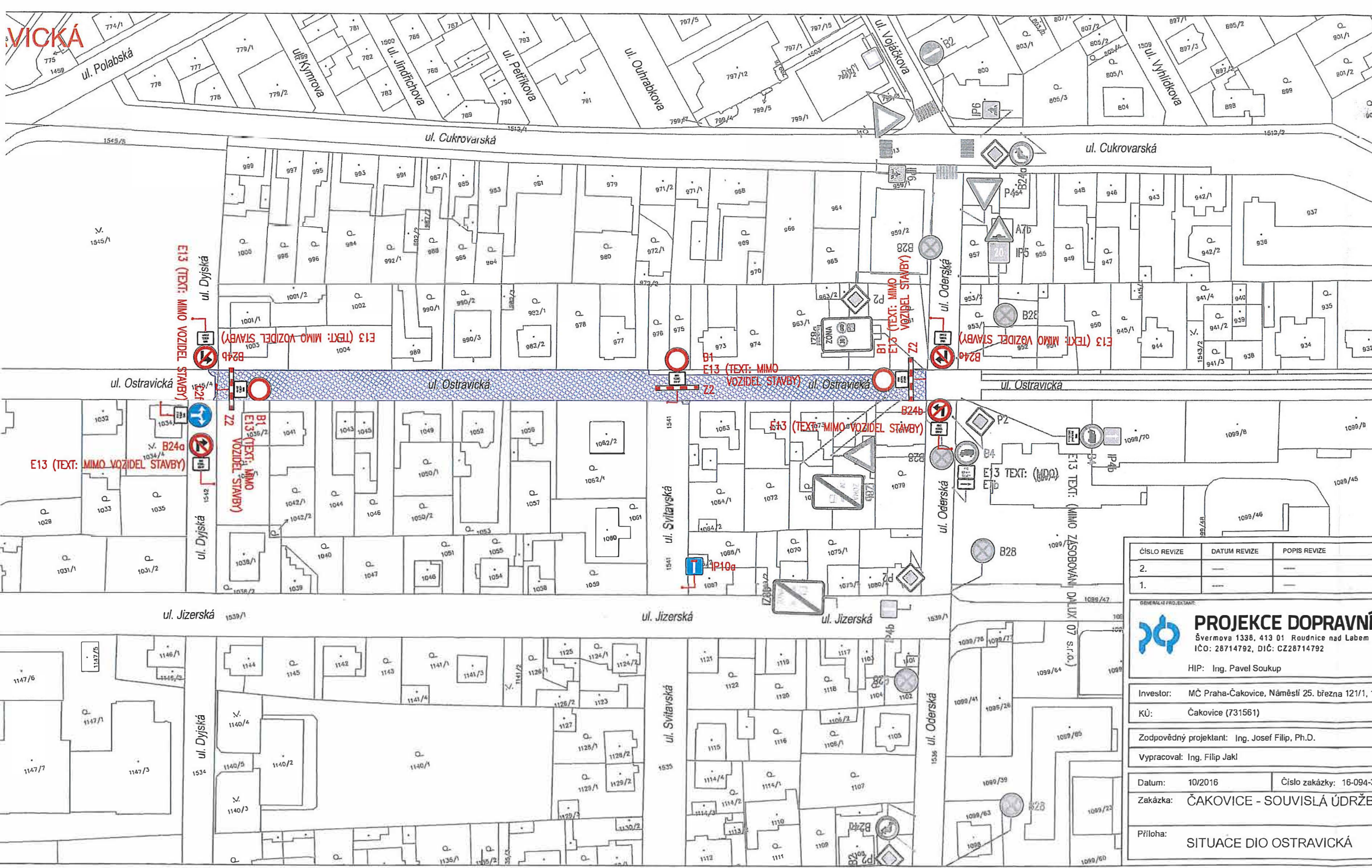

Legenda:

- P4 Svislé dopravní značení stávající
- B24a Svislé dopravní značení dočasné
- Vodorovné dopravní značení - stávající
- Plocha stavebních úprav
- Hranice stavebních úprav

Vyparkování:

- B28
- E13

Toto dopravní značení bude umístěno týden před plánovaným datem zahájení stavby. Značení bude umístěno na začátek každého mezikřivkovatého úseku v obou směrech.

ČÍSLO REVIZE	DATUM REVIZE	POPIS REVIZE
2.	---	---
1.	---	---

		PROJEKCE DOPRAVNÍ FILIP s.r.o. Švermova 1338, 413 01 Roudnice nad Labem tel.: 416 831 624 IČO: 28714792, DIČ: CZ28714792 HIP: Ing. Pavel Soukup		SOUŘADICOVÝ SYSTÉM ÚTER VÝŠKOVÝ SYSTÉM B.P.V. 	OBRÁZKOVÁ
Investor: MČ Praha-Čakovice, Náměstí 25. března 121/1, 196 00 Praha 9 KÚ: Čakovice (731561)					
Zodpovědný projektant: Ing. Josef Filip, Ph.D. Vypracoval: Ing. Filip Jakl		ZPRACOVATEL ČÁSTI 			
Datum: 10/2016	Číslo zakázky: 16-094-3	Formátů A4: 3	Stupeň: SOUVISLÁ ÚDRŽBA		
Zakázka: ČAKOVICE - SOUVISLÁ ÚDRŽBA			Měřítko: 1:1000 Paré:		
Příloha: SITUACE DIO OSTRAVICKÁ			Číslo přílohy: D.2.2		

Čakovice - souvislá údržba ul. Ostravická

Pop. Kód Popis MJ Výměra Jedn. cena Cena POZIMÁLKY

Přípravné a bourací práce - chodníky, upevňovací prvky				457 181		
		Vybouření stávkací konstrukce dvířného chodníku + odvoz a uložení na skládku (Přespolní Městská ul. 100 mm asfalt, 150 mm železobeton)	m2	545,40	566,00	325 108
		Vytříbení stávkacích kamenných krajníků (KKS), očistění	bm	275,40	174,09	47 934
		Vytříbení řídkých žulových kostek (10x10) uložených v betonu, očistění	bm	405,90	110,12	47 945
		Vytříbení betonové obruby š. 5 cm, odvoz a uložení na skládku	bm	1,60	50,00	85
		Vytříbení betonové obruby š. 15 cm, odvoz a uložení na skládku	bm	3,00	75,00	225
		Bourání betonu (u 100 mm) - malé plochy v prostorech vjezdů	m2	2,14	250,00	535
		Výkop II. 100 mm - v prostoru vjezdů, snížených nádrží	m2	182,60	248,00	45 299
		Odhumusování II. 150 mm	m2	0,70	45,00	32

Budou použity v ul. Krystalová, případně odvoz do deponie MČ
Budou použity v ul. Krystalová, případně odvoz do deponie MČ

Přípravné a bourací práce - vozovka				392 643		
		Řezání asfaltu II. 40 mm - v místech napojení na okružní komunikace	bm	26,54	35,00	929
		Řezání křtu 40 mm + odvoz a uložení na skládku	m2	1639,00	78,29	128 239
		Řezání křtu 60 mm + odvoz a uložení na skládku	m2	1631,37	119,00	194 132
		Sanace širokých trhlin - řezání křtu II. 50 mm	m2	163,60	237,08	38 834
		Sanace širokých trhlin (řezání spár, vyčištění, těsnění závlakov)	bm	163,60	110,00	18 018
		Sanace úzkých trhlin (řezání spár, vyčištění, těsnění závlakov)	bm	81,50	90,00	7 371
		Sanace úzkých trhlin s geotextil (řezání spár, vyčištění, těsnění závlakov)	bm	81,50	62,50	5 119

Přesný rozsah bude určen po odřezání 100 mm stávkacího asfaltu
Přesný rozsah bude určen po odřezání 100 mm stávkacího asfaltu
Přesný rozsah bude určen po odřezání 100 mm stávkacího asfaltu
Přesný rozsah bude určen po odřezání 100 mm stávkacího asfaltu

Komunikace				122 878		
		Upevňovací prvky			122 878	
		Betonová obruba silniční nájezdová (150/150/1000) do betonového lože	bm	93,78	266,00	27 759
		Betonová obruba silniční (120-150/250/1000) do betonového lože	bm	258,33	289,00	74 671
		Betonová silniční obruba přechodová levá (120-150/150-250/1000) do betonového lože	ks	22,00	467,00	10 274
		Betonová silniční obruba přechodová pravá (120-150/150-250/1000) do betonového lože	ks	22,00	467,00	10 274

Konstrukce				1 213 443		
		Vozovka			1 213 443	
		asfaltový beton střednězrný ACO 11 40 mm	m2	1639,00	285,00	466 830
		spojovací posádky 0,4 kg/m2	m2	1639,00	0,80	14 087
		asfaltový beton velmi tvrdý ACP15+ 60 mm	m2	1631,37	359,00	585 660
		spojovací posádky 0,4 kg/m2	m2	1631,37	0,80	14 030
		sanace širokých trhlin - asfalt po emulzi APC 16+ II. 50 mm	m2	163,60	715,00	117 117
		sanace širokých trhlin - spojovací posádky 0,4 kg/m2	m2	163,60	16,50	2 719
		očistění svátek sítě spár (řezání, vyčištění, závlaka) v místech napojení na stávající asfalt	bm	28,54	489,83	13 000

Chodník - zámková dlažba				284 664		
		zámková dlažba 60/100/200 (barva přírodní)	m2	382,14	337,00	128 781
		zámková dlažba 60/100/200 (barva červená - refélní)	m2	19,40	737,00	12 153
		klaedeć lože - 40 mm	m2	398,63	161,81	64 502
		železobeton SDB - 160 mm	m2	398,63	222,33	88 627

Chodník - zámková dlažba přeskládaná				1 789		
		přeskládaná zámková dlažba 60/100/200 (barva přírodní), výměrnoklaedeć lože tr. 4*8 u. 40 mm	m2	5,00	359,81	1 789

Stávající dlažba, nové klaedeć lože - v místech napojení na stávající chodníky

Chodník - zámková dlažba - vjezd				181 741		
		zámková dlažba 60/100/200 (barva červená)	m2	116,25	497,00	57 774
		zámková dlažba 60/100/200 (barva přírodní - refélní)	m2	35,79	767,00	27 453
		klaedeć lože - želez. tr. 4*8 u. 40 mm	m2	152,04	290,07	44 102
		železobeton SDB II. 210 mm	m2	152,04	341,44	51 912

Další konstrukce a práce				167 083		
		Rekonstrukce kanalizační šachty	ks	6,00	4 900,00	29 400
		Rekonstrukce uliční vpusť (rám)	ks	11,00	4 900,00	53 900
		Rekonstrukce šoupátka	ks	24,00	3 100,00	74 400
		Rekonstrukce hydrantu	ks	3,00	3 100,00	9 300
		Odhumusování II. 150 mm, osetí	m2	0,70	97,50	68

Ostatní				76 000		
		Zařízení staveniště	kpř	1,00	15 000,00	15 000
		Geodetické práce při stavbě	kpř	1,00	30 000,00	30 000
		DIO	kpř	1,00	30 000,00	30 000

Cena celkem bez DPH 2 915 416
DPH 21 % 612 237
Cena celkem s DPH 3 527 653

EUROVIA CS, s.r.o.

Ing. Tomáš Junta, ředitel závodu Praha východ, oddělení závodní oblast Čechy střed, na základě plné moci řádně oprávněný podepisovat jménem a ve prospěch EUROVIA CS, s.r.o., Národní 138/10, Nové Město, 110 00 Praha 1
V Praze dne 2.11.2016

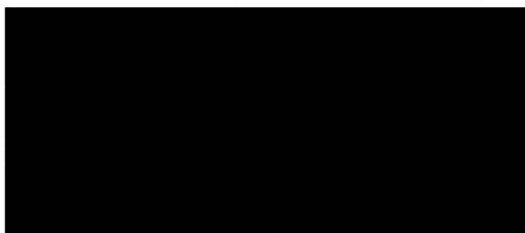

ROZSAH POJISTNÉ OCHRANY
společnosti EUROVIA CS, a.s. podle pojistné smlouvy č. 7720803195
sjednané s účinností od 1. 1. 2014 do 31. 12. 2016

Pojistitel: **Kooperativa pojišťovna, a.s., Vienna Insurance Group**
se sídlem Praha 8, Pobřežní 665/21, PSČ 186 00, Česká republika
IČ: 471 16 617 (vedoucí pojistitel)

Allianz pojišťovna a.s.
se sídlem Ke Štvanici 656/3, 186.00 Praha 8, Česká republika
IČ: 47115971 (pojistitel)

ČSOB Poistovňa, a.s.
se sídlem Vajnorská 100/B, 831 04 Bratislava, Slovenská republika
IČO: 31 325 416 (pojistitel)

Stavební a montážní pojištění – pojištění stavebních a montážních výkonů realizovaných v období od 1.1.2014 do 31.12.2016.

Pojištěnými jsou zhotovitelé – **EUROVIA CS, a.s., IČO: 45274924 (pojistník), EUROVIA SK, a.s., IČO: 31651518 a EUROVIA Silba, a.s., IČO: 64830551** a objednatelé jako smluvní strany příslušných smluv o dílo uzavřených za účelem budování specifikovaného stavebního nebo montážního díla, dodávaného pojištěným zhotovitelem v souladu s právními a technickými předpisy.

Pojištěnými jsou i **subdodavatelé** smluvně zúčastnění na budovaném díle, kteří mají příslušné oprávnění k provádění sjednaných činností a jejichž dodávky jsou zahrnuty do pojistné částky pro budované dílo.

Pojištěný uplatní svůj nárok na pojistné plnění prostřednictvím zplnomocněného makléře pojistníka.

Pojistné částky / limity plnění, spoluúčasti:

Předmětem pojištění v rozsahu pojistné smlouvy jsou budovaná díla a další věci a položky uvedené v tomto článku, pokud je pro ně sjednána pojistná částka nebo limit plnění.

Oddíl I. – Pojištění věcí:

- Max. hodnota jednoho budovaného díla (kontraktu): pro mosty: **300 000 000,- Kč**,
pro ostatní stavby: **1 000 000 000,- Kč**
- Materiál nebo díly dodané objednatelem: **50 000 000,- Kč**, spoluúčast **50.000,- Kč**
- Stávající majetek: **50 000 000,- Kč**, spoluúčast **50.000,- Kč**
- Zařízení a vybavení staveniště: **20 000 000,- Kč**, spoluúčast **50.000,- Kč**
- Stavební a montážní stroje, nářadí a přístroje: **30 000 000,- Kč**, spoluúčast **50.000,- Kč**
- Náklady na stržení, úklid a odvoz zbytků: **20 000 000,- Kč**, spoluúčast **50.000,- Kč**

Oddíl II. – Pojištění odpovědnosti za škodu:

- Pojištění odpovědnosti za škodu: **20 000 000,- Kč**, spoluúčast **100.000,- Kč**
- Pojištění následných finančních škod (sublimit): **1 000 000,- Kč**, spoluúčast **100.000,- Kč**

V případě zvláštního požadavku investora na další rozšíření pojištění může EUROVIA CS, a.s. sjednat pojištění individuální smlouvou.

Tento certifikát se vydává na žádost pojistníka, slouží pouze jako osvědčení o pojištění a v žádném případě nemění ani žádným jiným způsobem nedoplňuje rozsah pojištění uvedený v pojistné smlouvě č. 7720803195.

V Praze dne 5.1.2015

Ing. Jaromír Vitek

Úsek pojištění hospodářských rizik

186 00 Praha 8
-109-

Mgr. Marcela Vlasová
Úsek pojištění hospodářských rizik