

## Smlouva o poskytnutí služeb elektronických komunikací č. 2019170

uzavřená podle § 1746 odst. 2 zákona č. 89/2012 Sb., občanský zákoník, ve znění pozdějších předpisů (dále jen „občanský zákoník“), kterou uzavřely tyto smluvní strany:

### Česká republika – Hasičský záchranný sbor Ústeckého kraje

se sídlem: Horova 1340/10, 400 01 Ústí nad Labem  
IČO: 70886300  
DIČ: CZ70886300 (není plátcem DPH)  
Zastoupená: plk. Ing. Romanem Vyskočilem, ředitelem HZS Ústeckého kraje  
Bankovní spojení:   
Číslo účtu: 

(dále jen „objednatel“)

a

### ha-vel internet s.r.o.,

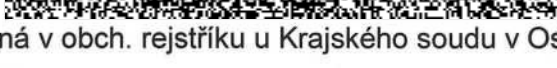
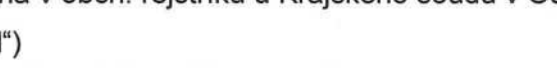
se sídlem: Olešní 587/11A, 712 00 Ostrava Muglinov  
IČO: 25354973  
DIČ: CZ25354973  
Zastoupená:   
Bankovní spojení:   
Číslo účtu: 

Společnost je zapsaná v obch. rejstříku u Krajského soudu v Ostravě, oddíl C, vložka 9719.

(dále jen „dodavatel“)

(společně jen jako „smluvní strany“)

### Čl. I

#### Předmět smlouvy

1. Předmětem této smlouvy je závazek dodavatele zajistit zřízení přípojky k veřejné síti internet do objektu objednatel a poskytování tohoto připojení, tedy služeb elektronických komunikací (dále jen „služeb“) po celou dobu platnosti této smlouvy. Lokalizace objektu a parametry služeb jsou uvedeny v příloze č. 1 této smlouvy.
2. Objednatel se zavazuje plnění ve výše uvedeném rozsahu převzít a platit za něj sjednanou cenu.

### Čl. II

#### Způsob a termín dodání, předání a převzetí

1. Dodavatel se zavazuje zřídit přípojku a zahájit poskytování služeb nejpozději do 14 kalendářních dnů ode dne účinnosti této smlouvy.
2. Objednatel poskytne dodavateli součinnost nezbytnou pro zřízení přípojky a poskytování služeb, zejména zajistí přístup do objektu objednatel a dostupnost prostor nutných k realizaci přípojky.
3. Přípojka bude ukončena rozhraním 100/1000BaseT s konektorem RJ45 v místě stanoveném objednatel.
4. O odevzdání a převzetí zřízené přípojky bude sepsán předávací protokol, na němž budou uvedeny parametry přípojky včetně přidělených IP adres, datum zřízení a jméno technika, který instalaci provedl.

### Čl. III

#### Cena a platební podmínky

1. Zřízení přípojky, včetně dodávky veškerého potřebného materiálu, zajistí dodavatel na své náklady a svůj účet.

2. Měsíční platba za následně poskytované služby je sjednána ve výši
- |                  |             |
|------------------|-------------|
| bez DPH: .....   | 6 900,00 Kč |
| DPH 21 %: .....  | 1 449,00 Kč |
| včetně DPH ..... | 8 349,00 Kč |
3. Platby za služby se uskuteční na základě měsíčních faktur (daňových dokladů) vystavených dodavatelem. Faktura za příslušný kalendářní měsíc bude vystavena a doručena objednateli nejdříve 1. a nejpozději 15. den měsíce následujícího.
4. Faktura v českém jazyce vystavená dodavatelem musí obsahovat všechny údaje uvedené v § 28 zákona č. 235/2004 Sb., o dani z přidané hodnoty, ve znění pozdějších předpisů (dále jen „ZDPH“), případně další náležitosti stanovené právním řádem České republiky, evidenční číslo smlouvy a dále vyčíslení zvláště ceny za služby v Kč bez DPH, zvláště DPH a celkovou cenu za služby v Kč včetně DPH.
5. Lhůta splatnosti faktury se stanovuje na 30 dnů ode dne jejího doručení objednateli. **Faktura vystavená v prosinci musí být objednateli doručena nejpozději dne 17.12. daného kalendářního roku.**
6. Pokud dodavatel nemá účet zřízený v peněžním ústavu na území České republiky, bankovní poplatky za zahraniční platbu jdou na vrub dodavatele.
7. Objednatel je oprávněn před uplynutím lhůty splatnosti faktury vrátit bez zaplacení fakturu, která neobsahuje náležitosti stanovené touto smlouvou nebo budou-li tyto údaje uvedeny chybně. Dodavatel je povinen podle povahy nesprávnosti fakturu opravit nebo nově vyhotovit. V takovém případě není objednatel v prodlení se zaplacením ceny služeb. Okamžikem doručení náležitě doplněné či opravené faktury začne běžet nová lhůta splatnosti faktury v délce do 30 kalendářních dnů.
8. Dodavatel není oprávněn bez předchozího písemného souhlasu objednatele provádět jakékoli zápočty svých pohledávek vůči objednateli proti jakýmkoli pohledávkám objednatele za dodavatelem, ani postupovat jakákoli svoje práva a pohledávky vůči objednateli na jakoukoli třetí osobu.
9. Smluvní strany se dohodly a činí nesporným, že dodavatel na sebe v souladu s § 1765 odst. 2 občanského zákoníku přebírá nebezpečí změny okolností. Ustanovení § 1765 odst. 1 a § 1766 občanského zákoníku se tedy ve vztahu k dodavateli nepoužije.
10. Smluvní strany se dohodly a činí nesporným, že objednatel je oprávněn provést zajišťovací úhradu daně z přidané hodnoty ve smyslu § 109a ZDPH, jestliže se dodavatel stane ke dni uskutečnitelného zdanitelného plnění nespolehlivým plátcem daně ve smyslu § 106a ZDPH. Úhradou DPH na účet příslušného finančního úřadu se pohledávka dodavatele vůči objednateli v částce uhrazené DPH považuje bez ohledu na další smluvní ujednání za uhrazenou.

#### **ČI. IV Místo plnění**

Místem plnění je adresa umístění přípojky vyplývající z přílohy č. 1 této smlouvy.

#### **ČI. V Odpovědnost za vady, záruka za jakost a reklamace**

1. Práva a povinnosti z vadného plnění vyplývají pro smluvní strany obecně z občanského zákoníku, zejména z jeho ustanovení § 1914 a § 2099 a násl., stejně jako případně z jiných právních předpisů s tím souvisejících.
2. Dodavatel deklaruje a výslovně ve smyslu ustanovení § 2103 občanského zákoníku prohlašuje, že předmět plnění je bez vad, nezatížený právy třetích osob ve smyslu ustanovení § 1920 občanského zákoníku a že plněním ve smyslu této smlouvy nejsou nijak dotčena práva duševního vlastnictví třetích osob.
3. Dodavatel poskytne objednateli po celou dobu trvání této smlouvy záruku na dostupnost poskytovaných služeb (SLA) ve výši uvedené v příloze č. 1 této smlouvy.

4. Nedostupnost služeb objednatel dodavatelům oznamuje e-mailem na adresu [REDACTED], případně telefonicky na číslo [REDACTED]
5. Doba nedostupnosti služby se počítá od tohoto oznámení po opětovné zprovoznění služby SLA k danému dni je potom vypočtena jako

$$SLA = \left(1 - \frac{N}{365}\right) * 100 [\%]$$

kde N je celková doba nedostupnosti služby za posledních 365 dní uvedená ve dnech.

6. Dodavatel je povinen dostupnost služeb obnovit neprodleně po oznámení jejich nedostupnosti tak, aby byla dodržena roční SLA minimálně ve výši stanovené touto smlouvou.
7. Uplatněním nároků z vad nejsou nijak dotčeny nároky objednatele na náhradu škody a smluvní pokuty.

## **Čl. VI Smluvní pokuty**

1. V případě prodlení objednatele se zaplacením sjednané měsíční platby, je dodavatel oprávněn účtovat objednateli úroky z prodlení z dlužné částky ve výši zákonné sazby úroku z prodlení.
2. V případě, že se dodavatel ocitne v prodlení s dodáním plnění podle této smlouvy, je objednatel oprávněn účtovat dodavatelovi smluvní pokutu ve výši 300,-Kč (slovy: tři sta korun českých) za každý i započatý den prodlení.
3. Smluvní strany se dohodly, že v případě nedodržení SLA bude částka fakturovaná dodavatelem za poskytování služeb v daném měsíci snížena o 30 % za každé takové nedodržení SLA.
4. Objednatel je oprávněn vedle smluvní pokuty požadovat náhradu škody způsobené porušením příslušné povinnosti v plné výši. Objednatel je oprávněn započíst veškeré své splatné pohledávky vůči dodavatelovi vyplývající z nároku objednatele na uhrazení smluvních pokut či náhrad škod proti pohledávkám dodavatele vůči objednateli vyplývajícím z nároku dodavatele na zaplacení ceny plnění. Není-li započtení podle předchozí věty možné, jsou smluvní pokuty splatné do 15 kalendářních dnů od doručení výzvy k zaplacení smluvní pokuty objednatelem dodavatelovi.
5. Smluvní strany odchýlně od ustanovení § 2050 občanského zákoníku sjednaly, že zaplacením jakékoli smluvní pokuty podle této smlouvy není dotčena povinnost dodavatele nahradit objednateli v plné výši též škodu či jinou újmu vzniklou porušením povinnosti, na kterou se smluvní pokuta vztahuje. Závazek splnit povinnost, jejíž plnění je zajištěno smluvní pokutou, po jejím zaplacení nezaniká.

## **Čl. VII Odstoupení od smlouvy**



1. Od této smlouvy lze odstoupit, zejména pokud dojde k podstatnému porušení smluvních povinností kteroukoliv ze smluvních stran. Úmysl odstoupit od smlouvy oznámí odstupující druhé straně do 10 dnů ode dne, kdy se o takovém porušení dozví.
2. Za podstatné porušení smluvních povinností ze strany dodavatele se považuje zejména:
  - 2.1 prodlení dodavatele s realizací předmětu smlouvy (zřízením přípojky) oproti sjednanému termínu po dobu delší než 10 kalendářních dnů;
  - 2.2 opakované nedodržení SLA dle čl. V. této smlouvy;
  - 2.3 pokud vůči dodavatelovi bylo zahájeno insolvenční řízení;
  - 2.4 insolvenční návrh na dodavatele byl zamítnut proto, že jeho majetek nepostačuje k úhradě nákladů insolvenčního řízení;
  - 2.5 dodavatel vstoupí do likvidace.
3. Za podstatné porušení smlouvy ze strany objednatele se považuje zejména:

- 3.1 prodlení objednatele s úhradou faktury po dobu delší než 15 kalendářních dnů;
  - 3.2 pokud objednatel nezajistí podmínky pro řádné předání plnění nebo pro výkon činnosti dodavatele a tuto skutečnost nenapraví ani po písemném upozornění v dodatečně přiměřené lhůtě.
4. Odstoupením od této smlouvy nejsou nijak dotčena ustanovení týkající se náhrady škody, smluvních pokut, zápočtu a postupování pohledávek a ustanovení týkající se takových práv a povinností, z jejichž povahy vyplývá, že mají trvat i po skončení účinnosti této smlouvy.

#### **ČI. VIII Změny smlouvy**

1. Tuto smlouvu lze měnit pouze formou písemných, vzestupně číslovaných, vzájemně odsouhlasených dodatků podepsaných oběma smluvními stranami.
2. Neplatnost nebo nevynutitelnost některého ustanovení této Smlouvy nemá za následek neplatnost nebo nevynutitelnost ostatních ustanovení. Smluvní strany vyvinou veškeré úsilí, aby dotčená ustanovení nahradily ustanovením platným a vynutitelným, které svým smyslem a účelem v nejvyšší možné míře odpovídá dotčenému ustanovení.

#### **ČI. IX Ostatní ujednání**

1. Smluvní strany jsou povinny bez zbytečného odkladu oznámit druhé smluvní straně změnu údajů uvedených v záhlaví této smlouvy.
2. Komunikace mezi smluvními stranami ve věcech smlouvy bude probíhat výlučně v elektronické podobě prostřednictvím elektronického tržiště (NEN), nebo datové schránky. Komunikace smluvních stran ve věcech provozních může probíhat i prostřednictvím e-mailu kontaktních osob smluvních stran. Ke komunikaci jiným způsobem se nepřihlíží. Zpráva odeslaná prostřednictvím e-mailu se považuje za doručenou druhým dnem po jejím odeslání příslušné smluvní straně.
3. Kontaktní osobou na straně dodavatele je:  

4. Kontaktní osobou na straně objednatele je:  

5. Dodavatel je ve smyslu ustanovení § 2 písm. e) zákona č. 320/2001 Sb., o finanční kontrole ve veřejné správě a o změně některých zákonů (zákon o finanční kontrole), ve znění pozdějších předpisů, osobou povinnou spolupůsobit při výkonu finanční kontroly prováděné v souvislosti s úhradou zboží nebo služeb z veřejných výdajů.
6. Dodavatel je povinen upozornit odběratele písemně na existující či hrozící střet zájmů bezodkladně poté, co střet zájmů vznikne či vyjde najevo, pokud dodavatel i při vynaložení veškeré odborné péče nemohl střet zájmů zjistit před uzavřením této smlouvy.
7. Dodavatel činí nesporným, že všechny informace, které poskytne odběrateli v souvislosti s plněním dle této smlouvy a jejím uzavíráním, nejsou důvěrné informace a nejsou ani obchodním tajemstvím ve smyslu § 504 občanského zákoníku. Dodavatel rovněž bez jakýchkoliv výhrad souhlasí se zveřejněním své identifikace a dalších údajů uvedených ve smlouvě včetně ceny.
8. Tato smlouva podléhá povinnosti uveřejnění v registru smluv podle zákona č. 340/2015 Sb., o zvláštních podmínkách účinnosti některých smluv, uveřejňování těchto smluv a o registru smluv, ve znění pozdějších předpisů (dále jen „zákon o registru smluv“). Smluvní strany činí nesporným, že mimo jiné také v souladu se zněním zákona č. 106/1999 Sb. o svobodném přístupu k informacím, souhlasí s jejím zpřístupněním či zveřejněním v jejím plném znění, jakož i všech úkonů a okolností s touto smlouvou souvisejících, ke kterému může kdykoliv v budoucnu dojít.

9. Smluvní strany činí nesporným, že tuto smlouvu uzavírají v souladu se zákonem č. 101/2000 Sb., o ochraně osobních údajů a o změně některých zákonů, a podle Nařízení Evropského parlamentu a Rady (EU) 2016/679 ze dne 27. dubna 2016 o ochraně fyzických osob v souvislosti se zpracováním osobních údajů a o volném pohybu těchto údajů a o zrušení směrnice 95/46/ES (obecné nařízení o ochraně osobních údajů).

## Čl. X Závěrečná ustanovení

1. Tato smlouva nabývá platnosti dnem jejího uzavření oběma smluvními stranami a účinnosti potom okamžikem jejího zveřejnění v registru smluv ve smyslu zákona o registru smluv. Tato smlouva je sjednána na dobu určitou, a to **36 měsíců** ode dne její účinnosti.
2. Veškeré změny a doplňky této smlouvy mohou být provedeny pouze po dosažení úplného konsenzu na obsahu změny či doplňku, a to písemným dodatkem uzavřeným oběma smluvními stranami a zveřejněným ve smyslu zákona o registru smluv. Smluvní strany tedy vylučují možnost uzavření dodatku bez ujednání veškerých náležitostí dle § 1726 občanského zákoníku. Smluvní strany rovněž vylučují použití ustanovení § 1740 odst. 3 a ustanovení § 1757 odst. 2 občanského zákoníku.
3. V zájmu zachování právní jistoty smluvních stran povinnost zveřejnit smlouvu či její písemné dodatky ve smyslu zákona o registru smluv splní bez zbytečného odkladu vždy po uzavření odběratel. O okamžiku zveřejnění v registru smluv se odběratel zavazuje neprodleně vyrozumět dodavatele.
4. Tato smlouva a vztahy z ní vyplývající se řídí právním řádem České republiky. V otázkách a vztazích touto smlouvou výslovně neřešených se smluvní vztah řídí příslušnými ustanoveními občanského zákoníku.
5. Práva a závazky vyplývající z této smlouvy nemůže dodavatel postoupit jinému subjektu práva bez souhlasu odběratele, přičemž smlouva je závazná i pro případné právní nástupce smluvních stran. Oznámení o změně smluvní strany oznámí právní nástupce této smluvní strany písemně druhé smluvní straně do 15 dnů ode dne přechodu práv na základě rozhodné události.
6. Spor, který vznikne na základě této smlouvy nebo který s ní jakkoliv souvisí, se smluvní strany zavazují řešit vždy přednostně smírnou cestou, dohodou. Jinak jsou pro řešení takových sporů příslušné obecné soudy České republiky.
7. Tato smlouva je sepsána ve dvou vyhotoveních s platností originálu, z nichž po jednom náleží každé ze smluvních stran.
8. Smluvních strany shodně prohlašují, že tuto smlouvu uzavírají svobodně a vážně, že považují obsah této smlouvy za určitý a srozumitelný, s jejím obsahem souhlasí, a že jsou jim známy veškeré skutečnosti, jež jsou pro uzavření této smlouvy rozhodující, na důkaz čehož připojují své podpisy.
9. Nedílnou součástí této smlouvy je:

Příloha č. 1 – Lokalizace přípojek a jejich technické parametry.

V Ústí nad Labem dne 11. 06. 2019

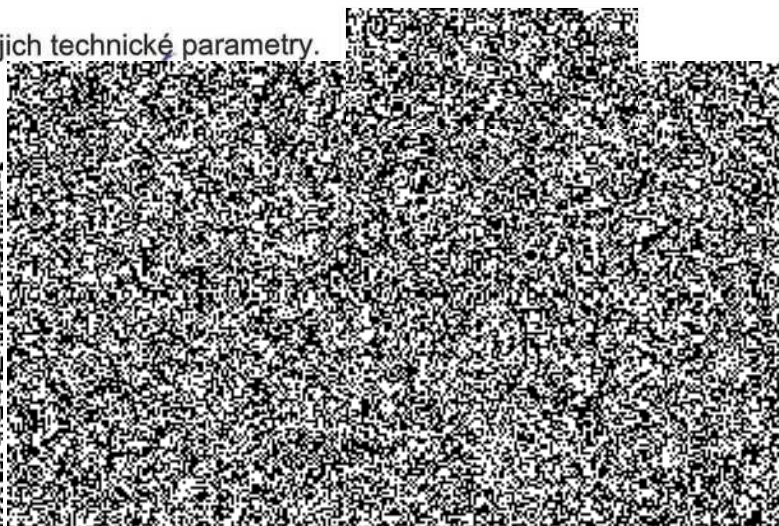
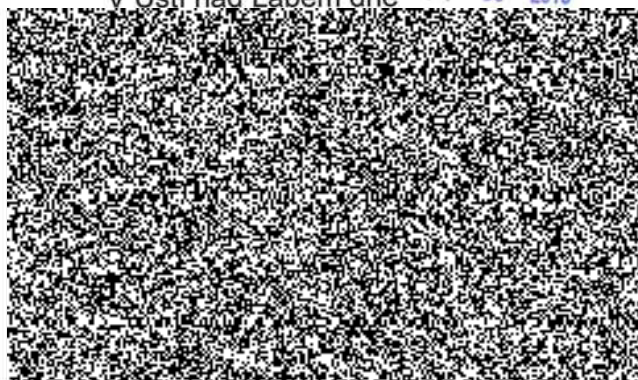

## **Lokalizace přípojek a jejich technické parametry**

### **Adresa umístění přípojky KŘ Ústí nad Labem**

Ulice, č. p.: Masarykova 342/380  
PSC, město: 400 01, Ústí nad Labem

### **Parametry přípojky**

Rychlost download/upload: 300/300 Mbps  
Agregace: 1:1  
Garantovaná roční dostupnost (SLA): 99,9 %  
Počet veřejných IP adres: 16

### **Fyzické provedení přípojky**

bezdrátové – licencované pásmo

**Měsíční platba bez DPH: 6 900,- Kč**