

Nájemní smlouva

podle § 2201 a násl. zákona č. 89/2012 Sb., občanského zákoníku,
kterou uzavřely

níže uvedeného dne, měsíce a roku smluvní strany

MORAVSKÉ ZEMSKÉ MUZEUM

se sídlem: Zelný trh 299/6, Brno-město, 65937 Brno

IČ: 000 94 862

DIČ: CZ00094862

bankovní spojení: Komerční banka, a.s.

číslo účtu: [REDACTED]

zastoupené Mgr. Jiřím Mitackem, Ph.D., generálním ředitelem MZM

(dále jen „Pronajímatel“) na straně jedné

a

Česká telekomunikační infrastruktura a.s.

se sídlem: Olšanská 2681/6, Žižkov, 130 00 Praha 3

IČ: 040 84 063

DIČ: CZ04084063

zapsaná v obchodním rejstříku vedeném Městským soudem v Praze, oddíl B, vložka 20623

na základě pověření za společnost jedná Ing. Pavel Prokeš

identifikační kód: BMHVE; finanční kód: 28112

(dále jen „Nájemce“) na straně druhé

I.

Úvodní ustanovení

1. Česká republika je vlastníkem a MORAVSKÉ ZEMSKÉ MUZEUM má příslušnost hospodařit s majetkem státu, tj. s budovou č. p. 1183 nacházející se na pozemcích parc. č. 673/14 a 673/37, v obci Brno, zapsané na LV č. 2337, k. ú. Slatina, vedeném katastrálním úřadem pro Jihomoravský kraj, Katastrální pracoviště Brno-město, na adrese Hvězdoslavova 29 (dále jen „Budova“). Pronajímatel prohlašuje, že je oprávněn Budovu, resp. její části Nájemci pronajmout, a že Budova není zatížena takovým způsobem, který by bránil jejímu řádnému užívání Nájemcem dle této smlouvy.
2. Nájemce je osobou oprávněnou mimo jiné k zajišťování sítí elektronických komunikací podle zákona č. 127/2005 Sb., o elektronických komunikacích, v platném znění (dále jen „Zákon“).

II.

Vymezení pojmů

Pro účely této smlouvy se definují následující pojmy takto:



8

- a) Zařízení – základnová stanice veřejné komunikační sítě, napájecí zdroje, klimatizace, anténní stožáry a konstrukce, metalické a optické kabely a jejich trasy, přípojka nízkého napětí (dále jen „Zařízení“);
- b) Umístění – situování Zařízení v a na Budově;
- c) Instalace – vybudování Zařízení prostřednictvím odborné firmy, včetně nezbytných stavebních úprav;
- d) Provozování – činnost k zajištění trvalé provozuschopnosti Zařízení, tj. kontrola, údržba, opravy a úpravy, příp. výměna Zařízení nebo jeho částí;
- e) Rekonfigurace sítě – změna struktury sítě základnových stanic.

III.

Předmět a účel smlouvy

1. Pronajímatel přenechává Nájemci touto smlouvou k užívání v Budově:
 - a) prostor sloužící k podnikání – místnost o velikosti 10 m² umístěnou ve střešní nástavbě;
 - b) prostor sloužící k podnikání, a to část střechy Budovy o výměře 4 m²;
 - c) prostory v/na Budově, které jsou potřebné na kabelová propojení, tj. na vedení kabelů mezi:
 - technologií Nájemce a existujícím rozvaděčem nízkého napětí Budovy;
 - technologií Nájemce a zásuvkou pro záložní dieselagregát umístěnou na Budově;
 - technologií Nájemce a datovým (telefonním, resp. optickým) rozvaděčem Budovy.
2. Prostor sloužící k podnikání podle čl. III. odst. 1 písm. a) této smlouvy a prostor sloužící k podnikání podle čl. III. odst. 1 písm. b) této smlouvy společně tvoří předmět nájmu (dále jen „Předmět nájmu“). Poloha a rozsah Předmětu nájmu jsou zakresleny v plánu, který je jako příloha č. 1 nedílnou součástí této smlouvy. Smluvní strany shodně prohlašují, že Předmět nájmu a jeho účel, tak jak je specifikován touto smlouvou, je vymezen dostatečně jasně, určitě a srozumitelně.
3. Nájemce je oprávněn nevýhradně užívat i prostory Budovy, které jsou nezbytné k naplnění účelu této smlouvy (např. k přístupu do/k Předmětu nájmu).
4. Účelem nájmu je užívání Předmětu nájmu k umístění a provozování Zařízení umožňujícího umístění a provozování technologie pro zajištění sítí a poskytování služeb elektronických komunikací podnikateli poskytujícími veřejně dostupné služby elektronických komunikací ve smyslu Zákona.

IV.

Stav Předmětu nájmu

1. Pronajímatel prohlašuje, že Předmět nájmu je ve stavu způsobilém ke smluvenému užívání.
2. Nájemce prohlašuje, že je mu znám stav Předmětu nájmu, který odpovídá účelu nájmu shora uvedenému a že Předmět nájmu v tomto stavu do nájmu přijímá.

**V.
Odběr elektrické energie**

Pronajímatel umožní Nájemci napojení na přívod elektrické energie a její odběr, přičemž způsob úhrady za Nájemcem spotřebovanou elektrickou energií je upraven v čl. VII. této smlouvy.

**VI.
Doba nájmu**

1. Nájem se sjednává na dobu určitou, a to na dobu 5 let ode dne účinnosti této smlouvy.
2. Pokud budou splněny předpoklady stanovené § 27 odst. 1 zákona č. 219/2000 Sb., o majetku České republiky a jejím vystupování v právních vztazích, v platném znění, můžou se smluvní strany dohodnout na prodloužení nebo opakovaném sjednání nájmu.

**VII.
Nájemné a úhrada za služby**

1. Nájemce se zavazuje platit Pronajímateli za Předmět nájmu roční nájemné stanovené dohodou smluvních stran ve výši 90 000,- Kč (slovy devadesát tisíc korun českých) + DPH. V souladu s platnými právními předpisy bude k nájemnému připočítávána příslušná sazba DPH. Nájemné je ve smyslu zákona o DPH smluvními stranami považováno za dílčí plnění. DUZP se považuje za uskutečněné vždy k poslednímu dni příslušného kalendářního čtvrtletí.
2. V nájemném není zahrnuta úhrada za poskytování elektrické energie. Smluvní strany se dohodly na úhradě hodnoty spotřebované elektrické energie ve výši skutečně spotřebované energie na základě čtvrtletního vyúčtování dle odečtu a dle cen účtovaných dodavatelem elektrické energie (dále jen částka za služby). V souladu s platnými právními předpisy bude k vyúčtované částce připočítávána příslušná sazba DPH. Výsledná cena je bez zisku. Poskytovaná elektrická energie je ve smyslu zákona o DPH smluvními stranami považována za dílčí plnění. DUZP se považuje za uskutečněné vždy k poslednímu dni příslušného kalendářního čtvrtletí.
3. Nájemné a částka za poskytnutou elektrickou energii budou hrazeny Nájemcem čtvrtletně, a to na základě faktur – daňových dokladů, které Pronajímatel vystaví a zašle Nájemci v následující výši a struktuře:

| | |
|--------------------|-----------------------------|
| nájemné | 22 500,- Kč + DPH |
| elektrická energie | dle skutečné spotřeby + DPH |
4. Splatnost faktur činí 30 dnů od doručení faktury Nájemci. Faktury budou mít náležitosti daňového dokladu dle platných právních předpisů, budou obsahovat finanční kód lokality uvedený v záhlaví této smlouvy a budou zasílány doporučeně na fakturační adresu Nájemce:
PODATELNA
Česká telekomunikační infrastruktura a.s.
Olšanská 2681/6
130 00 Praha 3

Coa F

8

V případě, že faktura nebude obsahovat potřebné náležitosti, je Nájemce oprávněn vrátit ji Pronajímateli k doplnění. V takovém případě se ruší lhůta splatnosti a nová lhůta splatnosti začne plynout doručením opravené faktury zpět Nájemci.

5. Pronajímatel je povinen informovat Nájemce o změně účtu, na nějž má být hrazeno nájemné a částka za služby. Pro vyloučení všech pochybností se má za to, že uvedení jiného čísla účtu na daňovém dokladu – faktuře, vystaveném Pronajímatelem, v souladu s touto smlouvou a doručeném Nájemci, je oznámením změny účtu dle tohoto odstavce.
6. Je-li Nájemce v prodlení s úhradami podle této smlouvy, je Pronajímatel oprávněn požadovat úrok z prodlení ve výši stanovené zvláštním právním předpisem. Smluvní strany sjednávají, že Nájemce se nedostane do prodlení s úhradou nájemného a částky za služby v případě, že neobdrží řádný daňový doklad vystavený Pronajímatelem.
7. Pronajímatel prohlašuje, že uvedl v této smlouvě a bude uvádět v daňových dokladech vystavených dle této smlouvy pro úhradu nájemného a částky za služby pouze bankovní účet, který oznámil správci daně, aby jej tento mohl v souladu se zák. č. 235/2004 Sb., o dani z přidané hodnoty, ve znění pozdějších předpisů, zveřejnit způsobem umožňujícím dálkový přístup (Oznámený účet).
Bude-li na daňovém dokladu uveden jiný než Oznámený účet, Nájemce je oprávněn poukázat příslušnou platbu na kterýkoli Oznámený účet Pronajímatele. Úhrada platby na kterýkoli Oznámený účet (tj. účet odlišný od účtu uvedeného na daňovém dokladu) je smluvními stranami považována za řádnou úhradu plnění dle smlouvy.
Zveřejní-li příslušný správce daně v souladu s § 106a zákona o DPH způsobem umožňujícím dálkový přístup skutečnost, že Pronajímatel je nespolehlivým plátcem, nebo má-li být platba za zdanitelné plnění uskutečněné Pronajímatelem (plátcem DPH) v tuzemsku poskytnuta zcela nebo zčásti bezhotovostním převodem na účet vedený poskytovatelem platebních služeb mimo tuzemsko (§ 109 zákona o DPH), je Nájemce oprávněn zadržet z každé fakturované platby za poskytnuté zdanitelné plnění daň z přidané hodnoty a tuto (aniž k tomu bude vyzván jako ručitel) uhradit za Pronajímatele příslušnému správci daně.
Po provedení úhrady daně z přidané hodnoty příslušnému správci daně v souladu s tímto článkem je úhrada zdanitelného plnění Pronajímateli bez příslušné daně z přidané hodnoty (tj. pouze základu daně) smluvními stranami považována za řádnou úhradu dle této smlouvy (tj. základu daně i výše daně z přidané hodnoty), a Pronajímateli nevzniká žádný nárok na úhradu případných úroků z prodlení, penále, náhrady škody nebo jakýchkoli dalších sankcí vůči Nájemci, a to ani v případě, že by mu podobné sankce byly vyměřeny správcem daně.
8. Výše nájemného uvedená v odst. 1 tohoto článku může být Pronajímatelem jednostranně zvyšována o roční inflaci vyhlášenou Českým statistickým úřadem za předchozí kalendářní rok, s účinností od prvního dne následujícího kalendářního čtvrtletí po doručení oznámení, a to nejdříve v roce 2017.

K. Ca. F.

VIII. Umístění a instalace Zařízení

1. Veškeré stavební práce související s umístěním a instalací Zařízení v/na Předmětu nájmu, práce nutné k vybudování příslušenství Zařízení a vybavení Předmětu nájmu zajistil Nájemce na vlastní náklady po převzetí Předmětu nájmu. Nájemcem instalované Zařízení a ostatní vybavení zůstávají po celou dobu trvání této smlouvy ve výlučném vlastnictví Nájemce.
2. Veškeré stavební úpravy Předmětu nájmu, zejména tahy kabelů a způsob připojení na elektrickou energii související s instalací a umístěním Zařízení v Předmětu nájmu, byly popsány v projektu.
3. Nájemce zajistí, pokud bude třeba, na vlastní náklady, přípravu dokumentace potřebné k provedení případných budoucích stavebních úprav Předmětu nájmu a souvisejících prací a úkonů, jako i veškerá potřebná rozhodnutí, povolení, vyjádření a souhlasy příslušných správních orgánů. Pronajímatel se zavazuje poskytnout Nájemci veškerou nezbytnou součinnost a souhlasí, aby tato smlouva byla použita jako podklad pro příslušné správní řízení.
4. Pronajímatel prohlašuje, že technické zhodnocení provedené Nájemcem daňově neodepisuje dle příslušných ustanovení zákona č. 586/1992 Sb., o daních z příjmů, ve znění pozdějších předpisů. Zároveň Pronajímatel bere na vědomí a souhlasí s tím, že Nájemce pro potřeby daňových odpisů zatřídí uvedené technické zhodnocení do příslušné odpisové skupiny tak, jak by bylo toto technické zhodnocení zatříděno v případě, kdyby bylo odepisováno Pronajímatelem.

IX. Práva a povinnosti smluvních stran

1. Práva a povinnosti Nájemce
 - a) Nájemce bude s Předmětem nájmu řádně zacházet a bude dbát o jeho dobrý stav, učiní opatření k zabránění jeho poškození. Nájemce je oprávněn využívat Předmět nájmu v rozsahu a k účelům daným touto smlouvou.
 - b) Všechny případné budoucí stavební úpravy Předmětu nájmu znamenající jeho rozšíření musí být předloženy Pronajímateli ke schválení. Pronajímatel se zavazuje písemně se vyjádřit k takovému návrhu ve lhůtě sedmi kalendářních dnů ode dne jeho předložení. Náklady na tyto případné budoucí stavební úpravy znamenající rozšíření Předmětu nájmu uhradí Nájemce, pokud nebude písemně dohodnuto jinak.
 - c) Nájemce je povinen upozornit Pronajímatele na všechna zjištěná nebezpečí a závady, která mohou vést ke vzniku škod Pronajímateli. Stejnou povinnost má i Pronajímatel vůči Nájemci. V případě, že upozorněná strana nebezpečí a závady bez zbytečného odkladu neodstraní, je ohrožená strana oprávněna odstranit nebezpečí a závady na náklady strany v prodlení.
 - d) Nájemce je oprávněn po celý rok, dvacet čtyři hodin denně, sedm dní v týdnu užívat Předmět nájmu a dále je oprávněn za účelem přístupu k Předmětu nájmu nevýhradně užívat i související prostory.
 - e) Nájemce je oprávněn přizpůsobovat umístěné Zařízení včetně antén, mikrovlnného připojení a souvisejících Zařízení aktuálnímu vývoji telekomunikačních technologií,

přemísťovat jej v rozsahu Předmětu nájmu a měnit jej zcela nebo částečně, pokud se tím rozsah Předmětu nájmu nerozsířuje.

- f) S ohledem na skutečnost, že mobilní veřejná komunikační síť Nájemce pracuje v tzv. sdíleném režimu, je k funkčnosti Zařízení a tedy k naplnění účelu této smlouvy nutné, aby na/v Zařízení byly umístěny součástky ve vlastnictví jiných podnikatelů poskytujících veřejně dostupné služby elektronických komunikací ve smyslu Zákona, přičemž pro účely této smlouvy jsou tyto považovány za součást Zařízení a Nájemce je k jejich umístění a provozování oprávněn a nese za jejich umístění a provoz plnou odpovědnost.
2. Práva a povinnosti Pronajímatele
- a) Pronajímatel předal Nájemci Předmět nájmu ve stavu způsobilém ke smluvenému účelu užívání.
- b) Pronajímatel je povinen udržovat Předmět nájmu ve stavu způsobilém k smluvenému užívání a zabezpečovat řádné plnění činností, jejichž výkon je s užíváním Předmětu nájmu spojen a zajistit Nájemci nerušený výkon nájemního práva.
- c) Pronajímatel předal Nájemci klíče nutné pro přístup k Zařízení (případně vjezd do objektu) a na střechu Budovy.
- d) Pronajímatel má právo vstupu do Předmětu nájmu v mimořádných případech (havárie Zařízení, hrozící nebezpečí požáru, podezření z vniknutí neoprávněné osoby) a každý takový vstup neprodleně oznámí Nájemci. Pronajímatel je povinen v případě vstupu dle předchozí věty řídit se písemnými pokyny Nájemce, které byly Pronajímateli předány Nájemcem ke dni uzavření této smlouvy.
- e) Pronajímatel je povinen předem oznámit Nájemci jeho úmysl pronajmout či zřídit jiné právo k Budově pro třetí osobu a v případě, že by pronájemem nebo zřízením jiného práva mohlo dojít k ohrožení či omezení účelu nájmu podle této smlouvy, je Pronajímatel povinen písemně požádat o souhlas Nájemce.
- f) Pronajímatel umožní Nájemci kabelové propojení mezi technologií a anténami a dále propojení mezi stávajícími datovými a telekomunikačními obvody (rozvody), a to v rozsahu potřebném k plnění účelu této smlouvy a při zachování stávajících podmínek nájmu, především výše nájemného.
- g) Pronajímatel nemá právo na úhradu pohledávky vůči Nájemci zadržet movité věci, které má Nájemce na nebo v Předmětu nájmu.
- h) V případě převodu vlastnického práva k Budově nebo její části je Pronajímatel povinen nejpozději ke dni převodu vlastnického práva k Budově nebo její části prokazatelně seznámit nového vlastníka s obsahem této smlouvy. Pronajímatel je povinen oznámit Nájemci, že uzavřel smlouvu o převodu vlastnického práva k Budově nebo její části a že dle předchozí věty seznámil nového vlastníka s touto smlouvou.
- ch) Pronajímatel souhlasí s tím, že v případě převodu vlastnického práva k Zařízení je Nájemce oprávněn postoupit svá práva a povinnosti dle této smlouvy na nového vlastníka Zařízení.
- i) Pronajímatel souhlasí s umístěním depozitní schránky Nájemce u hlavního vchodu do Budovy.

X. Skončení nájmu

1. Nájem sjednaný touto smlouvou končí uplynutím doby, na kterou byl sjednán, dohodou smluvních stran nebo výpovědí.

Coa

2. Smluvní strany ujednaly, že Pronajímatel je oprávněn smlouvu vypovědět pouze z důvodů uvedených v § 2309 občanského zákoníku nebo z důvodů stanovených zákonem č. 219/2000 Sb., o majetku České republiky a jejím vystupování v právních vztazích, v platném znění v tříměsíční výpovědní lhůtě.
3. Smluvní strany ujednaly, že Nájemce je oprávněn smlouvu vypovědět pouze z důvodů uvedených v § 2308 občanského zákoníku. Smluvní strany dále ujednaly právo Nájemce vypovědět tuto smlouvu v případě
 - a) rekonfigurace sítě v dané oblasti,
 - b) že se změnil vlastník Budovy nebo její části a Pronajímatel porušil jakoukoliv povinnost dle ustanovení čl. X odst. 2 písm. h) této smlouvy.
4. Výpovědní lhůta je 3 měsíce a počíná běžet od prvního dne měsíce následujícího po měsíci, v němž byla výpověď doručena druhé straně. Smluvní strany dojednaly, že na doručení písemností a lhůty s tím spojené se použijí příslušná ustanovení občanského soudního řádu, včetně ustanovení o náhradním doručení.
5. Ustanovení § 2223 občanského zákoníku se neuplatní pro případ, že Nájemce vypoví tuto smlouvu z důvodu dle odst. 3 písm. tohoto článku.

XI. Vypořádání při skončení nájmu

Při ukončení nájmu je Nájemce povinen vrátit Pronajímateli Předmět nájmu ve stavu, v jakém jej převzal, s přihlédnutím k jeho běžnému opotřebení a Pronajímatelem schváleným stavebním úpravám pokud nebude pro stavební úpravy ujednáno jinak. Finanční vypořádání vzájemných závazků (popřípadě vrácení alikvotní části předplaceného nájemného) bude provedeno do 60 kalendářních dnů ode dne ukončení nájmu.

XII. Zvláštní ujednání

1. Pronajímatel prohlašuje, že na Předmětu nájmu neváznou žádná práva a povinnosti, které by bránily jeho řádnému užívání dle této smlouvy, a že ke dni podpisu této smlouvy nejsou Pronajímateli známy skutečnosti, které by mohly mít bezprostřední vliv na rozhodnutí Nájemce uzavřít tuto smlouvu.
2. Vyskytnou-li se události, které jednomu nebo oběma smluvním partnerům částečně nebo úplně znemožní plnění jejich povinností podle této smlouvy, jsou povinni se o tomto bez zbytečného odkladu informovat a společně podniknout kroky k jejich překonání. Nesplnění této povinnosti zakládá právo na náhradu škody pro stranu, která se porušení smlouvy v tomto bodě nedopustila.
3. Stane-li se některé ustanovení této smlouvy neplatné či neúčinné, nedotýká se to ostatních ustanovení této smlouvy, která zůstávají platná a účinná. Smluvní strany se v tomto případě zavazují dohodou nahradit ustanovení neplatné/neúčinné novým ustanovením platným/účinným, které nejlépe odpovídá původně zamýšlenému účelu ustanovení neplatného/neúčinného. Do této doby platí odpovídající úprava obecně závazných právních předpisů České republiky.

XIII. Kontaktní osoby

1. **Pronajímatel:**
Adresa pro doručování: Moravské zemské muzeum, Zelný trh 299/6,
659 37 Brno
Kontaktní osoba: Bc. Igor Frait
Tel.: 533 [redacted]
E-mail: ifrait@mzm.cz

2. **Nájemce:**
Adresa pro doručování: Česká telekomunikační infrastruktura a.s.
Nemovitosti, Olšanská 2681/6, 130 00 Praha 3
Kontaktní telefonní linka: +420 800 298 297 bezplatná tel linka pro věci smluvní a
správy nemovitostí
Kontaktní e-mail: nemovitosti@cetin.cz e-mailová adresa pro věci
smluvní a správy nemovitostí
Kontaktní telefonní linka: +420 238 463 635 nebo [redacted] linky
na dohledové centrum pro věci technického charakteru
Kontaktní e-mail: [redacted] e-mailová adresa dohledového
centra pro věci technického charakteru

3. V případě jakýchkoli změn v odst. 1 a 2 tohoto článku, jsou smluvní strany povinny se vzájemně neprodleně informovat. Smluvní strany konstatují, že ke změně údajů podle tohoto článku není potřeba uzavírat dodatek k této smlouvě a postačí pouze písemné sdělení druhé straně.

4. Smluvní strany ujednaly, že jakákoli písemná komunikace podle této smlouvy je platně vykonána
 - a) v případě osobního doručování v okamžiku odevzdání písemnosti;
 - b) při doručování poštou v okamžiku předání písemnosti na poštu. V případě, že adresát odmítne převzetí písemnosti, je den, kdy adresát odmítnul písemnost převzít dnem doručení. Pro případ nemožnosti doručení pošty na adresy shora uvedené, je dnem doručení patnáctý den ode dne jeho odevzdání za účelem poštovní přepravy;
 - c) v případě doručování e-mailem jeho doručením v čitelné podobě.

XIV. Závěrečná ujednání

1. Na právní vztahy touto smlouvou neupravené se použijí příslušná ustanovení občanského zákoníku.
2. Jsou-li v této smlouvě uvedeny přílohy, tvoří její nedílnou součást. Slova s významem v jednotném čísle v případech, kdy to umožňují souvislosti, zahrnují rovněž číslo množné a naopak.
3. Veškeré změny a doplňky této smlouvy musí být učiněny písemně ve formě dodatku k této smlouvě a podepsány oprávněnými zástupci obou smluvních stran, jinak jsou neplatné. Toto ustanovení se nevztahuje na ty články této smlouvy, ve kterých je možnost změny formou oznámení druhé straně.

[Handwritten signature]

4. Smlouva je vyhotovena ve dvou výtiscích s platností originálu, přičemž každá ze smluvních stran obdrží jedno vyhotovení.
5. Účastníci této smlouvy prohlašují, že smlouva byla sjednána na základě jejich pravé a svobodné vůle, že si její obsah přečetli a bezvýhradně s ním souhlasí, což stvrzují svými vlastnoručními podpisy.
6. Smluvní strany berou na vědomí, že tato smlouva podléhá povinnosti zveřejnění v registru smluv dle zák. č. 340/2015 Sb., zákona o registru smluv, v platném znění. Pronajímatel se zavazuje zajistit uveřejnění smlouvy bez zbytečného odkladu po jejím uzavření.
7. Tato smlouva nabývá platnosti a účinnosti dnem jejího podpisu. Smluvní strany ve vzájemném konsenzu prohlašují, že se jejich vzájemný vztah v době od 1.8.2016 do nabytí účinnosti této smlouvy řídil stejnými právy a povinnostmi, jako jsou práva a povinnosti uvedené v této smlouvě.

24 -11- 2016

V Brně dne

za Pronajímatele:

MORAVSKÉ ZEMSKÉ MUZEUM



Mgr. Jiří Mírass, Ph.D.
generální ředitel MZM



Moravské zemské muzeum
659 37 Brno, Zelný trh 6
IČ: 00094862, DIČ: CZ00094862
www.mzm.cz
3

V Praze dne 15. 11 2016

za Nájemce:

**Česká telekomunikační
infrastruktura a.s.**





Ing. Pavel Prokeš
senior specialista pro bezpečnost
na základě pověření představenstva

Česká telekomunikační infrastruktura a.s.
Dlánská 2681/6
130 00 Praha 3
DIČ: CZ04084063

40

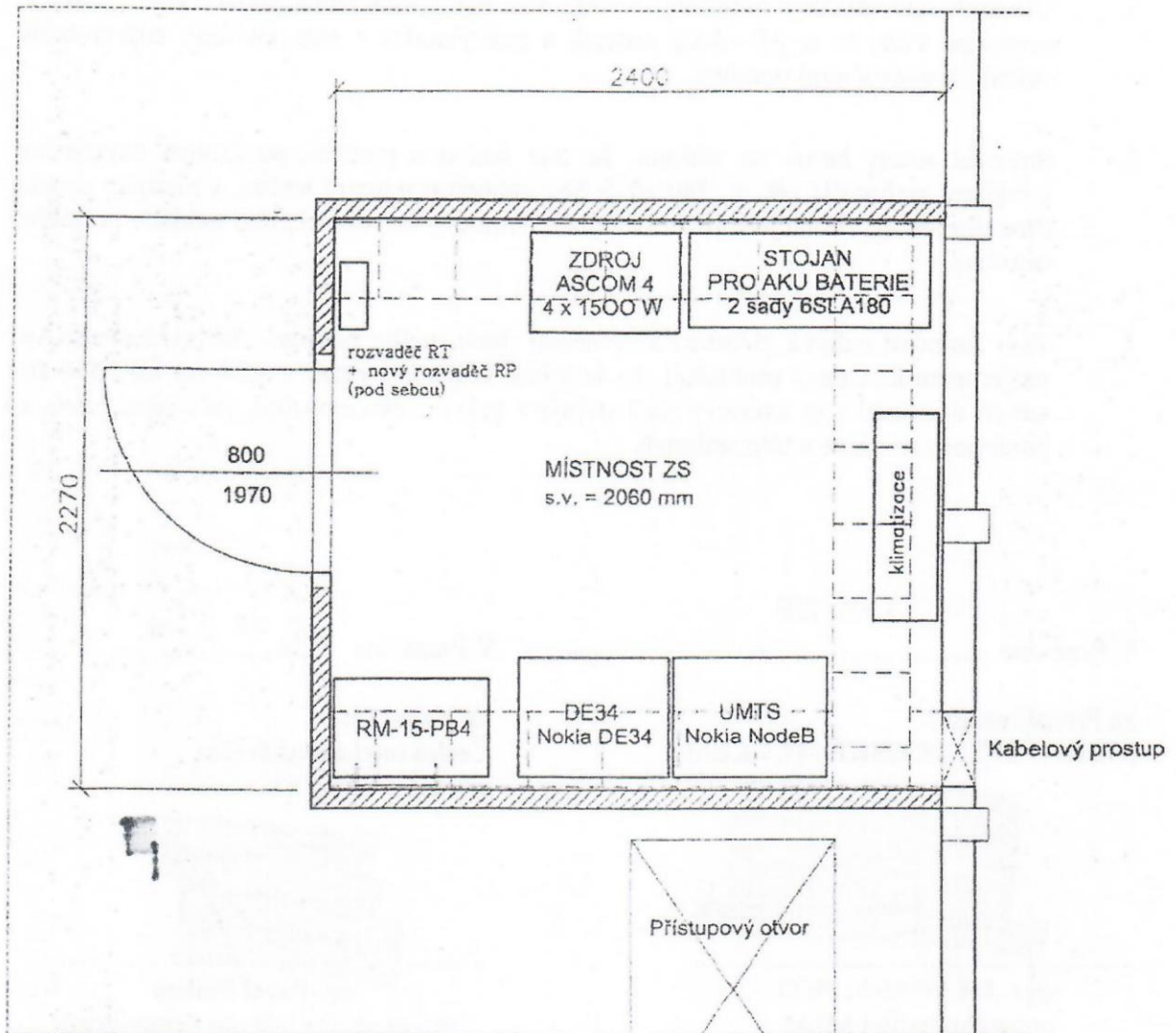
Příloha č. 1



| | | | | |
|--|------------------------------------|---|---|------------------------------|
| VYPRACOVAL: PAVEL SMRČEK | SCHVÁLIL: Ing. M. ZIMMERMANNOVÁ | DATUM: LEDEN 2006 |  | |
| INVESTOR: Eurotel Praha spol. s r.o., Vyskočilova 1442/1b, 140 21 Praha 4 | STUPEŇ PD: PPD | InfoTel, spol. s r.o., Novolíšeňská 18, 628 00 Brno | | |
| AKCE: ZÁKLADNOVÁ STANICE VEŘEJNÉ RADIOTELEFONNÍ SÍTĚ BMHVE 28112UT1 Brno - Hvězdoslavova, UMTS (rkf 2006) | | | ZMĚNA | ZAKÁZKOVÉ Č.: 2005-03-106 |
| VÝKRES: MÍSTNOST ZS - ROZMĚRNÝ PŘEHLED | | | MĚŘÍTKO: | VÝKRES Č.: |

8

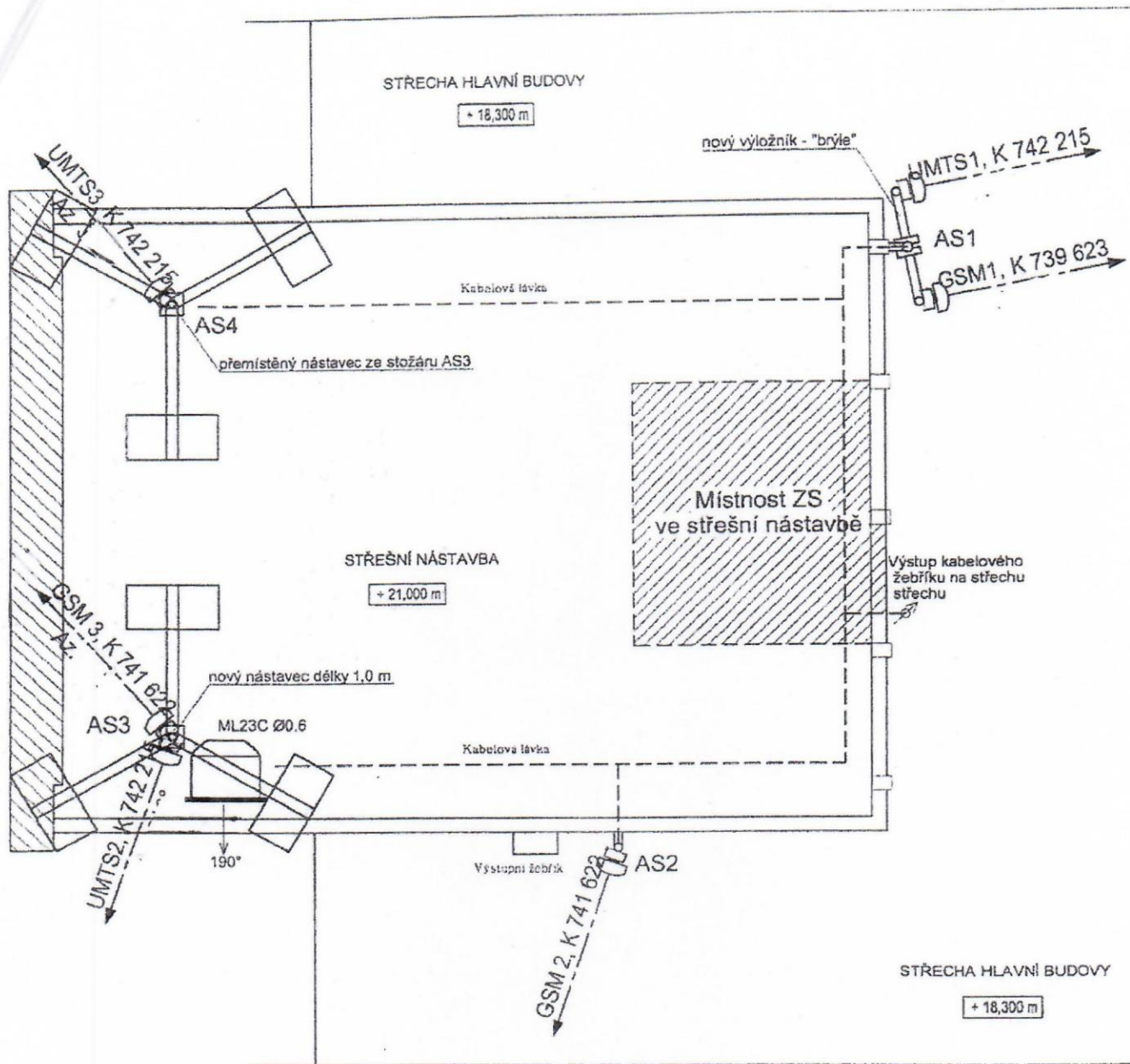

| | | | | |
|---|------------------------------------|----------------------|--|--|
| VYPRACOVAL: PAVEL SMRČEK | SCHVÁLIL: Ing. M. ZIMMERMANNOVÁ | DATUM: LEDEN 2006 |  InfoTel, spol. s r.o., Novolíšeňská 18, 628 00 Brno | |
| INVESTOR: Eurotel Praha spol. s r.o., Vyskočilova 1442/1b, 140 21 Praha 4 | STUPEŇ PD: PPD | | | |
| AKCE: ZÁKLADNOVÁ STANICE VEŘEJNÉ RADIOTELEFONNÍ SÍTĚ BMHVE 28112UT1 Brno - Hviezdoslavova, UMTS (rkf 2006) | | ZMĚNA: | ZAKÁZKOVÉ Č.: 2005-03-106 | |
| VÝKRES: PŮDORYS STŘECHY | | MĚŘITKO: 1:50 | VÝKRES Č.: 1-01 | |

