

SMLOUVA č. : 2927401010
o nájmu nebytových prostor

České dráhy, a.s.

sídlo: Praha 1, Nábřeží L. Svobody 1222, PSČ 110 15

zapsána v obchodním rejstříku vedeném Městským soudem v Praze, oddíl B, vložka 8039
zastoupena Ing. Gabrielem Jursou, ředitelem Regionální správy majetku Olomouc

variabilní symbol: 2927401010

adresa pro doručování všech písemností:

České dráhy, a.s., Regionální správa majetku Olomouc, Jeremenkova 231/9, Olomouc 2, PSČ 772 00

(dále jen pronajímatel)

a

Česká republika - Krajské ředitelství policie Olomouckého kraje

sídlo: 779 00 Olomouc – Hodolany, tř. Kosmonautů 189/10

zastoupená ředitelem plk. RNDr. Jaroslavem Skříčilem

(dále jen nájemce)

uzavírají podle zákona č. 116/1990 Sb., o nájmu a podnájmu nebytových prostor, ve znění pozdějších předpisů tuto smlouvu:

I.

Předmět smlouvy

1. Předmětem této smlouvy je nájem nebytových prostor, níže specifikovaných, které se nacházejí v nemovitosti s č.p. 632 na pozemku p.č. 908, v k.ú. Přerov (č. ČSÚ 734713), obec Přerov, která je zapsána u příslušného Katastrálního úřadu pro Olomoucký kraj, Katastrální pracoviště Přerov na listu vlastnictví č. 14090. Konkrétně se jedná o objekt vedený v HIM pronajímatele pod názvem „Přerov, výpravní budova“ (inv. č. IC5000237123, objekt v SAP 1000/12/435), ke kterému má pronajímatel vlastnické právo, vyplývající z ustanovení § 4 odst. 2 a § 7 zákona č. 77/2002 Sb. Výše označená nemovitost, ve které se nachází předmět nájmu, je vyznačena v příloze č. 3, která je nedílnou součástí této smlouvy.
2. Předmětem této smlouvy je pronájem nebytových prostor nacházejících se v I.NP výše uvedené nemovitosti o celkové výměře 286,90 m². Nebytové prostory jsou zakresleny v půdorysném plánu, který tvoří přílohu č. 2 této smlouvy a je její nedílnou součástí.

Jednotlivé nebytové prostory jsou specifikovány následovně:

Poř. č.	Popis místností	Označení místnosti	Výměra v m ²	Využití v %	Využívaná plocha v m ²
1	Denní místnost	OP08	19,10	100	19,10
2	Šatna	OP09	28,30	100	28,30
3	Šatna	OP12	13,80	100	13,80
4	Šatna	OP15	22,70	100	22,70
5	Zádveří	OP16	7,50	100	7,50
6	Chodba	OP17	3,70	100	3,70
7	Kancelář	OP18	15,70	100	15,70
8	Chodba	OP19	7,50	100	7,50
9	Kancelář	OP143	20,00	100	20,00
10	Kancelář	OP26	16,80	100	16,80
11	Zádveří	OP27	3,60	100	3,60
12	Kancelář	OP28	10,10	100	10,10
13	Kancelář	OP29	15,40	100	15,40
14	Kancelář	OP144	10,20	100	10,20
15	Chodba	OP25	12,90	100	12,90
16	Chodba	OP21	9,10	100	9,10
17	Kancelář	OP22	26,20	100	26,20
18	Kancelář	OP23	13,10	100	13,10
19	Kancelář	OP24	13,10	100	13,10
20	Chodba	OP31	7,70	100	7,70
21	WC	OP32	10,40	100	10,40
Celkem :			286,90		286,90

3. Nájemce podpisem smlouvy potvrzuje, že předmět nájmu je ve stavu schopném užívání k účelu dohodnutému v této smlouvě. Stav pronajatých nebytových prostor bude uveden v zápise pořizovaném při předání a převzetí nebytových prostor do nájmu, který bude podepsán oběma smluvními stranami. Kontaktní osobou pověřenou sepsáním zápisu o odevzdání a převzetí předmětu nájmu je pracovník pronajímatele - Správcovského okrsku provozně technického úseku RSM Olomouc pan [REDAKCE]. Pokud nebude zápis o odevzdání a převzetí předmětu nájmu sepsán do jednoho měsíce ode dne podpisu této smlouvy se zaviněním na straně nájemce, je pronajímatel oprávněn smlouvu vypovědět v jednoměsíční výpovědní lhůtě, která počne běžet prvního dne měsíce následujícího po doručení výpovědi druhé smluvní straně.
4. Pronajímatel prohlašuje, že je oprávněn přenechat výše uvedené nebytové prostory k dočasnému užívání nájemci ve smyslu ust. § 3, zákona č. 116/1990 Sb., o nájmu a podnájmu nebytových prostor, ve znění pozdějších předpisů.
5. Správcovskou činnost vykonává: České dráhy, a.s., Regionální správa majetku Olomouc, Jeremenkova 231/9, 772 00 Olomouc 2.

II.

Účel nájmu a předmět podnikání

1. Pronajímatel přenechává nájemci předmět nájmu dle čl. I. této smlouvy ke sjednanému účelu:
pro výkon služby policie,

a to způsobem neohrožujícím životní prostředí a bezpečnost provozu železniční dopravy. Nájemce se zavazuje předmět nájmu užívat výhradně k výše uvedenému účelu.

2. Bez předchozího písemného souhlasu pronajímatele a dodržení zákonných podmínek nesmí nájemce účel nájmu měnit.

III. Výše nájemného

1. Smluvní strany sjednaly roční nájemné ve výši 202 585,00 Kč, slovy dvěštedvatisícipětsetosmdesátpět korun českých.

Číslo místnosti	Popis místnosti	Základní sazba Kč/m ² /rok	Využívaná plocha v m ²	Nájemné Kč/rok
OP08	Denní místnost	1000,00	19,10	19 100,00
OP09	Šatna	400,00	28,30	11 320,00
OP12	Šatna	400,00	13,80	5 520,00
OP15	Šatna	400,00	22,70	9 080,00
OP16	Zádveří	250,00	7,50	1 875,00
OP17	Chodba	250,00	3,70	925,00
OP18	Kancelář	1000,00	15,70	15 700,00
OP19	Chodba	250,00	7,50	1 875,00
OP143	Kancelář	1000,00	20,00	20 000,00
OP26	Kancelář	1000,00	16,80	16 800,00
OP27	Zádveří	250,00	3,60	900,00
OP28	Kancelář	1000,00	10,10	10 100,00
OP29	Kancelář	1000,00	15,40	15 400,00
OP144	Kancelář	1000,00	10,20	10 200,00
OP25	Chodba	250,00	12,90	3 225,00
OP21	Sklad	400,00	9,10	3 640,00
OP22	Kancelář	1000,00	26,20	26 200,00
OP23	Kancelář	1000,00	13,10	13 100,00
OP24	Kancelář	1000,00	13,10	13 100,00
OP31	Chodba	250,00	7,70	1 925,00
OP32	WC	250,00	10,40	2 600,00
Celkem				202 585,00

2. Celkové roční nájemné ve výši 202 585,00 Kč je splatné v měsíčních splátkách ve výši 16 882,08 Kč, a to vždy do pátého dne příslušného kalendářního měsíce daného roku příkazem plátce na účet pronajímatele uvedený v záhlaví této smlouvy podle splátkového kalendáře, který je nedílnou součástí této smlouvy a je označen jako příloha č.1.

Nájemné je osvobozeno od DPH dle § 5 odst. 3 zákona č. 235/2004 Sb. o dani z přidané hodnoty v platném znění.

První platba nájemného za období od 01.01.2010 – 30.04. 2010 a za období od 01.05. 2010 – 31.05. 2010 je neperiodická a uskuteční se v termínu 25.05. 2010. Dále pak v navazujících termínech dle Splátkového kalendáře na rok 2010 – č. 01.

3. Smluvní strany se dohodly, že tento peněžitý závazek, placený prostřednictvím banky, je splněn připsáním placené částky na účet pronajímatele u jeho banky. Je-li peněžitý závazek placen prostřednictvím pošty, je splněn vyplacením částky pronajímateli. Případný přeplatek nájemného bude považován za nájemné přijaté předem.
4. V případě prodloužení nájemce s úhradou nájemného je nájemce povinen zaplatit pronajímateli úrok z prodloužení ve výši stanovené nařízením vlády č. 142/1994 Sb., v platném znění.

5. Sjednaná výše ročního nájemného v tomto článku bude pronajímatelem každoročně upravována dosaženým indexem spotřebitelských cen a životních nákladů za posledních 12 měsíců předchozího roku. Rozhodujícím údajem pro úpravu výše nájemného je roční míra inflace v procentech vyjádřená přírůstkem průměrného indexu spotřebitelských cen (CPI- Consumer Price Index) za 12 měsíců předchozího roku proti průměru 12-ti měsíců roku tomuto roku předcházejícího uvedená ve výpisu ze statistického zjišťování ČSÚ. Úprava výše nájemného bude nájemci oznámena doporučeným dopisem. Základem pro úpravu výše nájemného je výše ročního nájemného, která byla naposled sjednána v souladu s touto smlouvou, čímž se rozumí i nájemné upravené indexem spotřebitelských cen a životních nákladů za posledních 12 měsíců předchozího roku. Smluvní strany dohodly výše uvedenou úpravu nájemného, jako závazný způsob určení ceny nájemného pro další období v souladu s § 2 odstavec 2 zákona č. 526/1990 Sb., o cenách, ve znění pozdějších předpisů. Nájemce se zavazuje takto upravenou výši nájemného hradit. Pronajímatel je oprávněn za výše uvedených podmínek vyúčtovat upravené nájemné a nájemce je povinen upravené nájemné platit podle termínů dohodnutých ve splátkovém kalendáři. Výše nájemného bude upravována vždy od 1. ledna a do plateb bude promítána od 2. čtvrtletí příslušného roku s doplatkem rozdílu způsobeného vlivem nepromítnuté úpravy výše nájemného indexem inflace v 1. čtvrtletí.
6. Sepsání této nájemní smlouvy **neznamená udělení souhlasu pronajímatele se změnou na pronajatém předmětu nájmu**. K tomu, aby byl souhlas udělen je zapotřebí, aby si nájemce vyžádal předchozí samostatný písemný souhlas ve formě sepsání samostatné smlouvy, nebo dodatku k této smlouvě, která bude řešit nejen podmínky udělení souhlasu s technickým zhodnocením, ale i podmínky případného finančního vyrovnání za provedené technické zhodnocení. Pokud tedy nájemce provede změnu na pronajatém majetku ČD (technické zhodnocení), aniž by si vyžádal předchozí písemný souhlas pronajímatele v souladu s předchozím odstavcem, považuje se takové jednání nájemce za jednání učiněné bez souhlasu pronajímatele, a při ukončení nájmu je nájemce povinen uvést věc do původního stavu. Taktéž veškeré úpravy, včetně stavebních, vztahující se k zajištění změny účelu užívání nebytových prostor, musí být předem písemně odsouhlaseny pronajímatelem.
7. Nájemce nemá nárok na slevu z nájemného z důvodů negativních vlivů provozu železnice.

III.a

Úhrada za období bez smluvního vztahu

1. Smluvní strany se dohodly, že dosud nebyla provedena žádná úhrada za užívání předmětu nájmu specifikovaného v čl. I. této smlouvy za období od 01.01. 2010 – 30.04. 2010, ač byl předmět nájmu užíván nájemcem bez smluvního vztahu, ale se souhlasem pronajímatele. Za výše uvedené období se smluvní strany dohodly na odpovídající úhradě za toto užívání ve výši 67 528,33 Kč.
2. Nájemce tuto pohledávku uznává co do důvodu a výše a zavazuje se ji uhradit spolu se splátkou nájemného za období 01.05. – 31.05. 2010 v termínu 25.05. 2010 na účet pronajímatele a pod variabilním symbolem jak je uvedeno v záhlaví této smlouvy. Tzn., že do 25.05. 2010 uhradí nájemce pronajímateli částku 84 410,42 Kč.
3. Okamžikem splnění závazku (tj. úhrada za období bez smluvního vztahu) budou vyrovnány mezi smluvními stranami veškeré závazky vyplývající z užívání výše uvedené pozemkové plochy v období od 01.01. 2010 - 30.04. 2010.
4. Smluvní strany prohlašují, že práva a povinnosti vyplývající z této smlouvy se vztahují na jejich právní vztahy, existující mezi nimi od 01.01. 2010.

IV.

Výše úhrad za plnění poskytovaná v souvislosti s užíváním nebytového prostoru

1. Výše úhrad za plnění poskytovaná pronajímatelem v souvislosti s užíváním nebytových prostor není součástí nájemného.

2. Nájemce se zavazuje uhradit pronajímateli (nebo po dohodě s pronajímatelem externímu poskytovateli) spotřeby služeb, elektrické a tepelné energie, vodné a stočné, poplatků dle vyhl. č. 111/1981 Sb., poplatky za znečišťování ovzduší a další případné platby vážící se k předmětu nájmu a sjednanému účelu užívání. Nájemce se zavazuje k zaplacení podílu na oprávněných nákladech provozovatele distribuční soustavy souvisejících s výstavbou a úpravami distribuční soustavy, které byly vyvolány jeho požadavkem v souvislosti s místem a způsobem připojení jeho zařízení k distribuční soustavě podle platné vyhlášky o připojení k elektrizační soustavě.
3. Nájemce se zavazuje uzavřít s pronajímatelem příslušné smlouvy a hradit za následující plnění poskytovaná v souvislosti s užíváním nebytových prostor takto:
 - a) dodávku pitné vody a odvádění a likvidace odpadních vod, na základě Smlouvy o dodávce vody a odvádění a likvidaci odpadních vod, kterou sjedná s pronajímatelem - Regionální správou majetku Olomouc, kontaktní osoba: [REDAKCE]
 - b) dodávku tepelné energie a TUV na základě smlouvy o dodávce tepelné energie, kterou sjedná s pronajímatelem - Regionální správou majetku Olomouc, kontaktní osoba: [REDAKCE] tel.: [REDAKCE] úhrady bude stanovena dle platného právního předpisu,
4. Dále od externích poskytovatelů bude nájemce odebírat, a zavazuje se proto i řádně a včas poskytovatelům hradit, po dobu trvání nájmu tyto služby:
 - a) odpady a zneškodnění odpadů vznikající v pronajatých prostorech řeší nájemce ve smyslu zák. 185/2001 Sb. ve znění pozdějších předpisů.
 - b) dodávku elektrické energie na základě Smluv týkajících se dodávky elektrické energie, kterou je nájemce povinen bezodkladně sjednat a uzavřít se Správou železniční dopravní cesty, s.o., Správou železniční energetiky Hradec Králové, pracoviště Olomouc, Nerudova 1, 772 11 Olomouc, kontaktní osoba: pan [REDAKCE] tel.: [REDAKCE], mobil [REDAKCE] a bezodkladně předložit pronajímateli.
5. Nájemce se současně zavazuje k zaplacení účelně vynaložených nákladů spojených s připojením k odběru elektrické energie a nutných nákladů a poplatků spojených se zajištěním potřebného příkonu pro nájemce.
6. Úklidové práce si nájemce zajistí na své náklady.
7. Smlouvy na plnění poskytované v souvislosti s užíváním nebytového prostoru poskytovateli se nájemce zavazuje uzavřít do jednoho měsíce od nabytí účinnosti této smlouvy a předložit je bezodkladně pronajímateli.
8. Neuzavření smluv s pronajímatelem a externími dodavateli v termínu a nepředložení smluv pronajímateli bude považováno za užívání nebytového prostoru v rozporu se smlouvou a podstatné porušení smluvní povinnosti a pronajímatel má právo vypovědět nájemní smlouvu v jednoměsíční výpovědní lhůtě, která začíná plynout od prvního dne měsíce, který následuje po dni doručení výpovědi. Stejně právo k jednoměsíční výpovědní lhůtě má pronajímatel v případě, že nájemce výše uvedené spotřeby a služby odebere a nezaplatí ve sjednaném termínu.

V.

Povinnosti nájemce

1. Nájemce je povinen:
 - a) užívat předmět nájmu ke sjednanému účelu. Hodlá-li nájemce změnit předmět podnikání a ovlivní-li tato změna podstatným způsobem využití nebytový prostor, je povinen to oznámit pronajímateli a vyžádat si jeho předchozí písemný souhlas;
 - b) provádět na vlastní náklady běžnou uživatelskou údržbu spojenou s užíváním předmětu nájmu, zahrnující i drobné výměny vnitřního vybavení (kohouty, ventily, odpady, mechanismy otevírání a zavírání oken a dveří, těsnění, větrání, osvětlení, podlahové krytiny, vymalování, ochranné nátěry, zasklívání oken a dveří a další srovnatelnou údržbu).

- c) bez zbytečného odkladu oznámit pronajímateli potřebu oprav, které má pronajímatel provést, a umožnit provedení těchto i jiných oprav, jinak nájemce odpovídá za škodu, která nesplněním povinnosti vznikla;
 - d) provádět jakékoliv stavební úpravy či opravy předmětu nájmu pouze po předchozím písemném souhlasu pronajímatele a při dodržení postupu podle zákona č. 183/2006 Sb., ve znění pozdějších předpisů a zákona č. 266/1994 Sb., ve znění pozdějších předpisů, kdy nutnost stavebních úprav či oprav posuzuje správce majetku, před započítím stavebních prací si nechat vytýčit veškeré kabelové rozvody a ostatní inženýrské sítě a může začít užívat stavbu po tom, co budou předmětné stavební úpravy schváleny stavebním úřadem ve smyslu § 119 až 122 stavebního zákona;
 - e) strpět na dobu nezbytně nutnou přerušování nebo omezení užívání předmětu nájmu z důvodů údržby, oprav či rekonstrukce budovy nebo v důsledku mimořádných událostí, bez náhrady újmy, která nájemci vznikne;
 - f) uzavřít s autorizovanou osobou smlouvu na odvoz a likvidaci odpadu vznikajícího v souvislosti s jeho užíváním předmětu nájmu v obvodu dráhy, pokud se nedohodne písemně jinak s pronajímatelem, zastoupeným správcem nemovitosti – za původce odpadu je považován nájemce;
 - g) umožnit pověřeným zaměstnancům pronajímatele vstup do předmětu nájmu za účelem kontroly jejich stavu;
 - h) udržovat na vlastní náklady předmět nájmu a jeho nejbližší okolí v čistotě a pořádku, z přilehlých přístupových ploch odstraňovat sníh a led, provádět jejich posyp a čistit je;
 - i) do skončení doby nájmu (výpovědní lhůty) uvést předmět nájmu na vlastní náklady do původního stavu, pokud se smluvní strany nedohodnou písemně jinak;
 - j) vyklizený předmět nájmu předat pronajímateli nejpozději v poslední den sjednané doby nájmu nebo výpovědní lhůty. Při nevyklizení nebytových prostor k poslednímu dni nájemního vztahu se zavazuje nájemce zaplatit pronajímateli smluvní pokutu ve výši 1/365 ročního nájemného sjednaného v souladu s touto smlouvou, za každý den prodlení;
 - k) poskytnout zpracované podklady pro ohlašovací povinnost (ve stanovených termínech) plynoucích ze zákonů a vyhlášek v oblasti životního prostředí. Veškerou korespondenci, týkající se této problematiky vedou České dráhy jako majitel;
2. Nájemce přebírá odpovědnost za porušení obecně platných předpisů o ochraně životního prostředí, bezpečnosti, požární ochraně, hygienických předpisů, po dobu trvání nájemního vztahu na předmětu nájmu a zavazuje se k uhrazení všech poplatků a sankcí udělených formou rozhodnutí orgánů státní správy z důvodu porušení výše uvedených předpisů. Nájemce se zavazuje zajistit na své náklady provedení potřebných sanačních prací.
3. Nájemce není oprávněn přenechat majetek do užívání třetím osobám
4. Z hlediska požární ochrany :
- a) požární ochranu a prevenci se zavazuje zajišťovat v předmětu nájmu nájemce v souladu se všemi platnými ustanoveními obecně závazných právních předpisů požární ochrany, nebude-li písemně dohodnuto jinak;
 - b) nájemce ustanoví odpovědnou osobu ve smyslu §2 zákona č. 133/1985 Sb. o požární ochraně ve znění pozdějších předpisů a bude určena odpovědná osoba za celý předmět nájmu;
 - c) nájemce si vybaví předmět nájmu dostatečným počtem přenosných hasících přístrojů ve vhodných druzích v počtu odpovídajícím §2 odst. 5 vyhl. č. 246/2001 Sb., o požární prevenci a zajišťuje jejich pravidelnou kontrolu;
 - d) nájemce se zavazuje bez odkladu hlásit vznik požáru v místě své dislokace Hasičské záchranné službě SŽDC, Hasičskému záchrannému sboru kraje a správci nemovitosti – RSM Olomouc;

- e) nájemce se zavazuje informovat o opatřeních, která provedl, aby k požárům popř. k jejich rozšíření ze stejných příčin nemohlo dojít;
 - f) nájemce se zavazuje nahlašovat pronajímateli změny týkající se základní dokumentace požární ochrany (např. změna tel. čísel odpovědné osoby) v pronajatých prostorách;
 - g) pokud by činností nájemce mohlo dojít ke zvýšení požárního zatížení v části nemovitosti nebo celku, nebo ke změně charakteru provozovaných činností ve smyslu zákona o PO, zajistí nájemce zhodnocení požárního nebezpečí (vypracování požárně bezpečnostního řešení změny stavby, provedení kategorizace provozovaných činností) a navržená opatření předloží k vyjádření OZO PO ČD (osoba odborně způsobilá v oblasti požární ochrany) příslušné organizační složce (dále jen OS) správce majetku, popř., O30 GR ČD a ke schválení příslušnému stavebnímu úřadu;
 - h) nájemce je povinen se prokazatelně seznámit s přijatými opatřeními pro případ požáru a jiných mimořádných událostí (např. opatření bezpečnosti osob a majetku v příslušné OS, oznámení o uložení nástražného výbušného systému v prostorách příslušné OS) ve všech prostorách, v nichž je nájemcem.
5. Nájemce je povinen na výzvu pronajímatele předložit platné revizní zprávy a doklady o prohlídkách technických zařízení ve svém vlastnictví umístěných na (v) předmětu nájmu.
6. Pokud jedna smluvní strana zašle druhé smluvní straně návrh dodatku k nájemní smlouvě, je druhá strana povinna zaslat tento dodatek potvrzený příslušnou oprávněnou osobou nebo písemně vyjádření k dodatku ve lhůtě do 30 dnů ode dne doručení.
7. V případě změny podstatných skutečností u obou smluvních stran, které mají význam nejen z hlediska trvání nájemního vztahu, ale i z hlediska uplatňování jednotlivých práv a povinností z této smlouvy, jsou obě smluvní strany povinny písemně oznámit takovou změnu druhé smluvní straně, a to prokazatelným způsobem a bez zbytečného odkladu. Za takovou změnu se považuje např.: změna označení obchodní firmy, změna sídla firmy, případně podnikatelského oprávnění, bydliště či místa podnikání, změna adresy pro doručování písemností, změna bankovního spojení, změny v poskytování služeb v souvislosti s užíváním nebytových prostor, zamýšlený vstup do likvidace či prohlášení konkurzu, změnu z plátce DPH na neplátce DPH a jiné změny, které mají vztah k druhé smluvní straně, apod.
8. Nájemce je povinen, v případě násilného poškození zařízení, které je součástí pronajímaného nebytového prostoru a bude uvedeno v zápise o fyzické předávce, vždy provést nahlášení způsobené škody Policii ČR i pronajímateli a poskytnout řádnou součinnost při zjištění a dopadení pachatele. V opačném případě je pronajímatel oprávněn požadovat náhradu škody po nájemci.
9. Nájemce je povinen umístit na předmětu nájmu označení provozovny. Dále je oprávněn k umístění reklamy a inzerce na služby, které nájemce poskytuje. Toto označení, reklama a inzerce mohou být umístěny pouze přímo na provozovně (jejím obvodovém plášti) a nesmí přesáhnout plochu obvodového pláště provozovny. Pro účely tohoto smluvního ujednání se za obvodový plášť nepovažuje obvodový plášť (vnější stěny) budovy, ve které se provozovna nachází nebo do které je provozovna vestavěna, vyjma prosklených ploch (výkladních skříní a oken) z vnitřní strany. Nájemci nebo dopravci navazující na ČD jsou oprávněni umístit směrové tabule v objektu navádějící zákazníky k místu poskytované služby a to do maximální výměry navigačních tabulí 0,5 m² na každý kus a až do celkového součtu 2 m². Za obsah reklamy a inzerce odpovídá nájemce.

VI. Smluvní pokuta

1. Pro případ porušení kterékoliv z povinností uvedených v čl. II., III. a V. této smlouvy, vyjma čl. V., bodu 1., písm. d), j) a čl. V., bodu 3. této smlouvy, sjednávají smluvní strany smluvní pokutu ve výši 20 260,00 Kč.

2. Pro případ porušení povinností uvedených v čl. V., bod 1., písm. d), j) a čl. V., bodu 3. této smlouvy, sjednávají smluvní strany smluvní pokutu ve výši dvojnásobku sjednaného ročního nájemného.
3. Nárok pronajímatele na náhradu škody není zaplacením smluvní pokuty dotčen. Smluvní pokutu má právo pronajímatel uložit i opakovaně, pokud nájemce po písemném upozornění neodstraní závadný stav v termínu, který určí pronajímatel. Termín odstranění závadného stavu bude termínem obvyklým dle charakteru závady a jeho stanovení nesmí nepřiměřeným způsobem zvyšovat náklady nebo rizika při odstranění.

VII.

Doba nájmu

1. Tato smlouva se uzavírá na dobu neurčitou s platností ode dne podepsání a s účinností od 1. května 2010 s 3 měsíční výpovědní lhůtou, která počne běžet prvního dne měsíce následujícího po doručení výpovědi druhé smluvní straně.
2. V případě prodlení s placením nájemného nebo úhrady za služby a dodávky energií a médií spojených s užíváním předmětu nájmu o více jak jeden měsíc má pronajímatel právo vypovědět nájemní smlouvu v jednoměsíční výpovědní lhůtě, která začíná plynout od prvního dne měsíce, který následuje po dni doručení výpovědi. Stejně tak má pronajímatel právo vypovědět tuto smlouvu v jednoměsíční výpovědní lhůtě v případě, že bude potřebovat předmět nájmu k plnění funkcí státu nebo jiných úkolů v rámci své působnosti nebo stanoveného předmětu činnosti (např. pro potřeby železniční dopravy nebo k zajištění stavby na základě územního souhlasu a vydaného stavebního souhlasu).
3. V případě porušování povinností nájemce uvedených v čl. V., bude každé porušení považováno za užívání předmětu nájmu v rozporu se smlouvou a pronajímatel má právo po předchozím písemném upozornění a neodstranění závadného stavu v termínu, který určí, smlouvu vypovědět v jednoměsíční výpovědní lhůtě, která začíná plynout od prvního dne měsíce, který následuje po dni doručení výpovědi.
4. Nájemce je povinen nejpozději v poslední den trvání smlouvy, nebude-li dohodnuto jinak, předat předmět nájmu pronajímateli zpět ve stavu, v jakém byl předán nájemci, o čemž bude pořízen písemný zápis o odevzdání prostor zpět pronajímateli.

VIII.

Závěrečná ustanovení

1. Smluvní strany prohlašují, že se seznámily s obsahem této smlouvy a prohlašují, že byla uzavřena na základě vzájemné svobodné vůle obou smluvních stran, nikoliv v tísní, ani za nápadně nevýhodných podmínek.
2. Ke změně této smlouvy může dojít pouze na základě písemných dodatků, vyjma úpravy ceny nájemného inflací a úpravy o DPH a s tím související úpravou Splátkového kalendáře, které oznámí pronajímatel nájemci doporučeným dopisem. Podepsané dodatky, vzestupně číslované, se dnem jejich uzavření stávají nedílnou součástí této smlouvy. Veškeré vztahy touto smlouvou neupravené se řídí příslušnými ustanoveními zákona č. 116/1990 Sb., o nájmu a podnájmu nebytových prostor, ve znění pozdějších předpisů.
3. Smluvní strany se zavazují doručovat veškeré písemnosti na adresu určenou pro doručování písemností, jež je uvedena v záhlaví této smlouvy nebo na písemně oznámenou změnu adresy (v případě, že není uvedena odlišná adresa, je doručovací adresou místo podnikání). Nebude-li na této adrese zásilka úspěšně doručena (převzata oprávněným zaměstnancem smluvní strany) a nebude-li tato zásilka vyzvednuta na poště do 15-ti dnů ode dne jejího uložení bude poslední den této lhůty považován za den úspěšného doručení zásilky se všemi právními následky.

4. Tato smlouva je vyhotovena ve čtyřech (4) vyhotoveních, z nichž pronajímatel i nájemce obdrží dvě (2) vyhotovení. Všechna podepsaná vyhotovení mají platnost originálu. Platnost smlouvy nastává dnem uzavření smlouvy, není-li stanoveno jinak.

5. Nedílné přílohy:

č. 1. Splátkový kalendář na rok 2010 – č. 01

č. 2 Půdorys nebytových prostor

č. 3 Situace

10 -05- 2010

V dne :

23.5. 2010

V Olomouci dne :

Za nájemce:

Za pronajímatele :

Česká republika – Krajské ředitelství policie Olomouckého kraje

České dráhy, a.s.

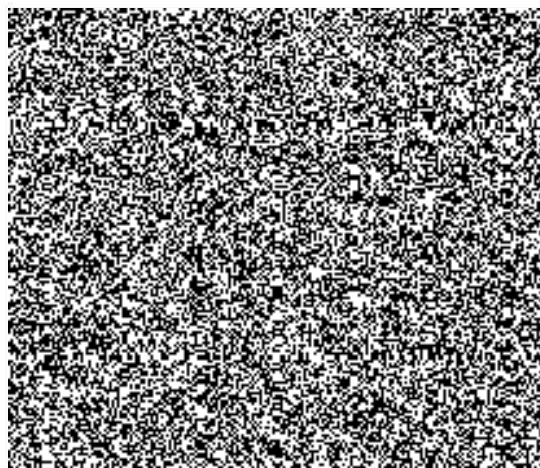
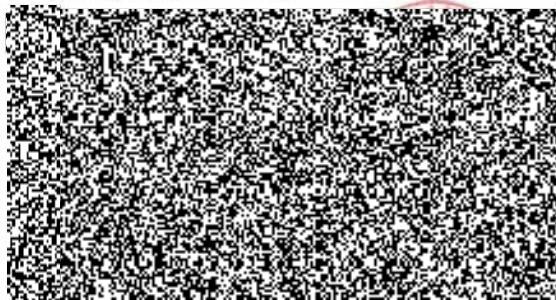

Spátkový kalendář na rok 2010 k nájemní smlouvě č. 2927401010 - č. 01

Nájemce:

Česká republika - Krajské ředitelství policie Olomouckého kraje

sídlo: tř. Kosmonautů 189/10, 779 00 Olomouc - Hodolany

zastoupená ředitelem plk. RNDr. Jaroslavem Skříčilem

bankovní spojení:

číslo účtu:

Roční sjednané nájemné : 202 585,00 Kč

Nájemné v roce 2010: 202 585,00 Kč

Platba v termínu 25.05. 2010 je neperiodická

Poř. č.	Termín úhrady	Celkem k úhradě v Kč	Za období
2010			
1.	25.05.2010	67 528,33	Platba dle článku III.a
2.	25.05.2010	16 882,08	05 /2010
3.	05.06.2010	16 882,08	06 /2010
4.	05.07.2010	16 882,08	07 /2010
5.	05.08.2010	16 882,08	08 /2010
6.	05.09.2010	16 882,08	09 /2010
7.	05.10.2010	16 882,08	10 /2010
8.	05.11.2010	16 882,08	11 /2010
9.	05.12.2010	16 882,08	12 /2010

- Dále v navazujících termínech podle úpravy nájemného dle ujednání v nájemní smlouvě.

Pronajímatel :

České dráhy, a.s.

sídlo: Praha 1, Nábřeží L. Svobody 1222, PSČ 110 15

IČ: **DIČ:**

zapsána v obchodním rejstříku vedeném Městským soudem v Praze, oddíl B, vložka 8039

zastoupena Ing. Gabrielem Jursou, ředitelem Regionální správy majetku Olomouc

bankovní spojení:

číslo účtu:

variabilní symbol: 2927401010

adresa pro doručování všech písemností:

České dráhy, a.s., Regionální správa majetku Olomouc, Jeremenkova 231/9, Olomouc 2, PSČ 772 00

V Olomouci dne : 23. 5. 2010

Za pronajímatele :

České dráhy, a.s.

Ing. Gabriel Jursa

ředitel Regionální správy majetku Olomouc

Podpis

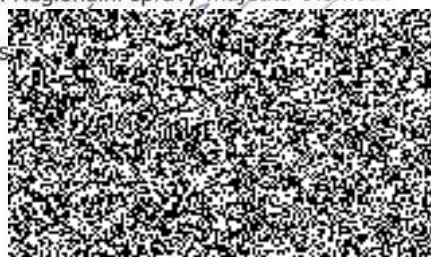

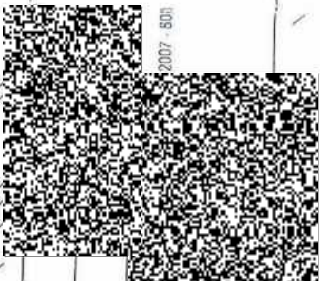
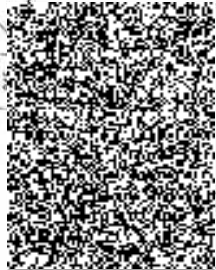
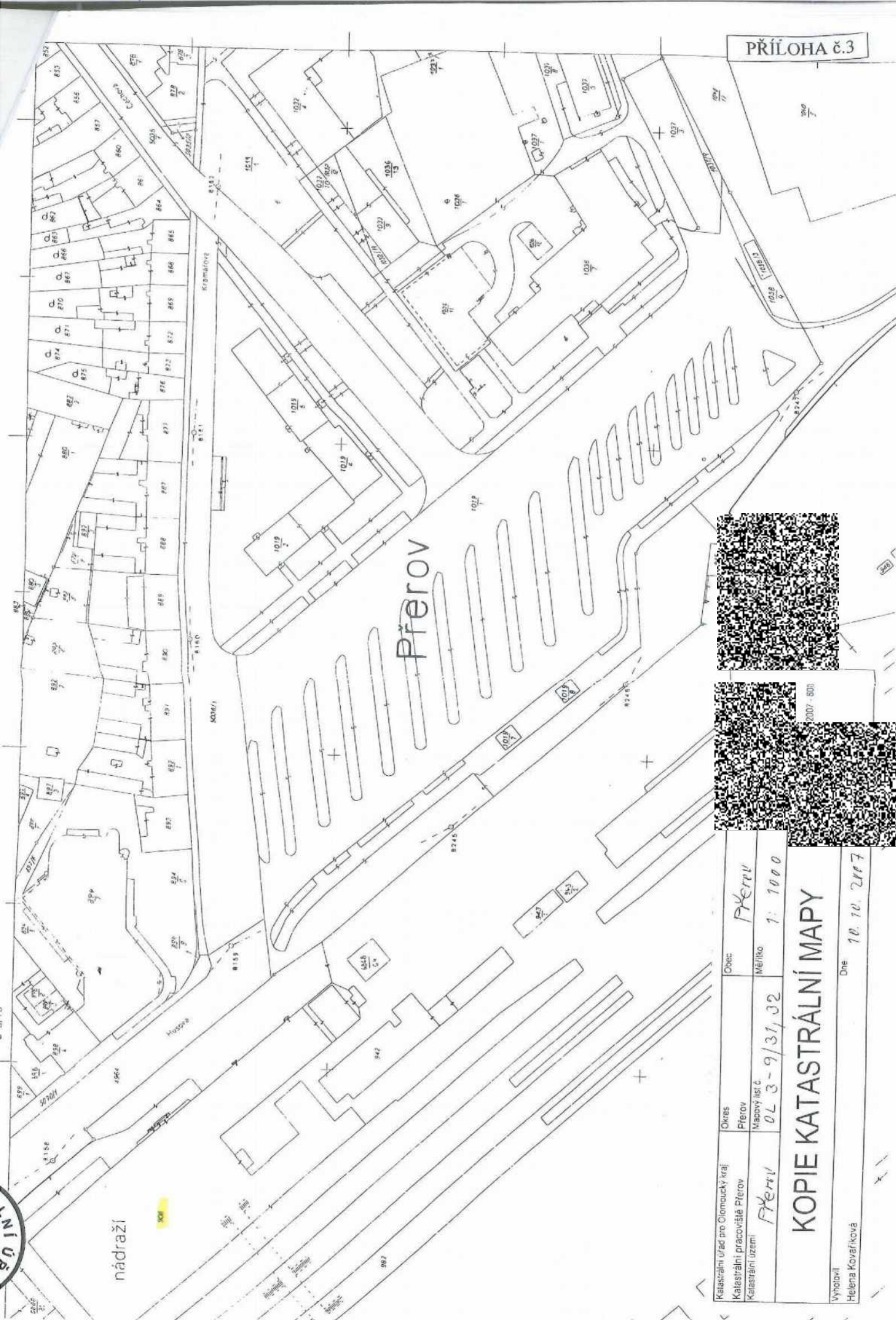

Katastrální úřad pro Olomoucký kraj	Obec: Přerov
Katastrální pracoviště Přerov	Měřítko: 1: 1000
Katastrální území: Přerov	Makový list č. 02 3-9/31, 32

KOPIE KATASTRÁLNÍ MAPY

Vyhotovila: Helena Kovariková
 Dne: 10. 10. 2017