

Smlouva o dílo č. KT/10636/19

na realizaci stavby

„K1706 STAVEBNÍ ÚPRAVY CYKLOSTEZKY LITVÍNOV - ZÁLUŽÍ“

uzavřená podle § 2586 a násl. zákona č. 89/2012 Sb.



(dále jen **Občanský zákoník v platném znění**)

I.

Smluvní strany

1.1 Objednatel : **Město Litvínov**
Zastoupený : Mgr. Kamilou Bláhovou, starostkou města
Sídlo : Městský úřad Litvínov, Náměstí Míru11, 436 01 Litvínov
IČ : 002 66 027
DIČ : CZ 00266027
Bankovní spojení : KB a.s. Litvínov
č.ú. : 0000921491 / 0100

(dále jen **objednatel**)

1.2 Zhotovitel : **HERKUL a.s.**
Zastoupený : Ing. Radovanem Duškem, předsedou představenstva
Ing. Radkem Braumem, místopředsedou představenstva
Karlém Hengstem, členem představenstva
Sídlo : č.p. 228, 435 21 Obrnice
IČ : 25 004 638
DIČ : CZ 25004638
Bankovní spojení : 
č.ú. : 
Datová schránka : 9u7eeav
Zapsaný v : Obchodním rejstříku Krajského soudu v Ústí nad Labem, oddíl B, vložka 1820

(dále jen **zhotovitel**)

1.3 Zástupce pověřený jednáním ve věcech technických a jednáním na stavbě za objednatele (technický dozor objednatele):
Ing. Eva Rambousková - vedoucí odboru investic a regionálního rozvoje,
Zdeněk Porcal, Jana Jünglingová, Iveta Dunovská, Ing. Jiří Kohout, Bc. Dušan Černohorský - referenti odboru investic a regionálního rozvoje

1.4 Zástupce pověřený jednáním ve věcech technických za zhotovitele:

Ing. Radovan Dušek, předseda představenstva

Stavbyvedoucí: 

1.5 Smluvní strany se dohodly, že změnu osob, uvedených v bodu 1.3 a 1.4 této smlouvy, lze provést po zahájení stavby zápisem do stavebního deníku.

II.

Výchozí podklady a údaje

2.1 Výchozí údaje:
Název díla: **K1706 STAVEBNÍ ÚPRAVY CYKLOSTEZKY LITVÍNOV - ZÁLUŽÍ**
Místo dodání: Litvínov, Městský úřad Litvínov
Investor: Město Litvínov

2.2 Smlouva se uzavírá v souladu s obecně závaznými platnými právními předpisy.



III. Předmět plnění

3.1 Zhotovitel se zavazuje objednateli dodat a zajistit realizaci stavby „K1706 Stavební úpravy cyklostezky Litvínov - Záluží“.

Podkladem pro realizaci je tato zadávací dokumentace a dále projektová dokumentace pro provedení stavby s názvem „K1706 Stavební úpravy cyklostezky Litvínov-Záluží - projektová dokumentace“, zpracovaná RELIEF PROJECTS s.r.o., se sídlem: Obrnice 228, 435 21 Obrnice, IČ: 28674723, z 09/2018, včetně dokladové části a Soupisu prací.

Předmětem plnění jsou stavební práce na zakázce „K1706 Stavební úpravy cyklostezky Litvínov - Záluží“ spočívající ve stavebních úpravách části stávající cyklostezky spojující město Litvínov kolem ubytoven UNO s Chemparkem Záluží.

Stavba je rozdělena do dvou etap, kdy první etapa rekonstrukce stávající cyklostezky je navržena v délce 1129 m a délka druhé etapy cyklostezky je 668 m. Šíře obou etap cyklostezky je 3 m. Povrch cyklostezky je řešen ze živičného krytu.

3.2 Zhotovitel se zavazuje provést dílo popsané v čl. 3.1 svým jménem a na vlastní zodpovědnost.

3.3 Zhotovitel v rámci předmětu plnění a sjednané ceny zabezpečí veškeré práce, dodávky, služby, výkony a média, kterých je třeba k zahájení, provedení a dokončení předmětu smlouvy zejména:

- označení stavby, vytýčení staveniště
 - vytýčení veškerých stávajících inženýrských sítí, zhotovitel musí respektovat vyjádření správců sítí
 - zařízení staveniště, úhrada provozu zařízení staveniště včetně vyklizení a uvedení ploch do původního stavu, včetně ploch podél obrubníků
 - skládky a zemníky pro výstavbu včetně jejich obstarání
 - zajištění potřebných rozhodnutí – povolení ke zvláštnímu užívání komunikací, souhlas se zásahem do zeleně, povolení záboru veřejného prostranství apod.
 - dopravní opatření nutná k zajištění realizace stavby (včetně dočasného dopravního značení)
 - veškeré poplatky, skládkovné a úhrady potřebných energií
 - hutní zkoušky, tlakové zkoušky, revize zařízení, proškolení obsluhy apod.
 - veškerou potřebnou dílenskou dokumentaci
 - měření a vyhodnocení intenzity osvětlení a revizní zpravy dle platných norem
 - dokumentaci skutečného provedení stavby, geodetické zaměření, geometrický plán pro vklad do katastru nemovitostí, podle bodu 11.2. této Smlouvy
- apod.

3.4 Objednatel se zavazuje ukončený předmět Smlouvy (dílo) převzít a zaplatit cenu za jeho provedení, sjednanou v bodě 5.1. této smlouvy, postupem dle odstavce VI. této smlouvy.

IV. Doba plnění

4.1 Doba plnění díla v rozsahu článku III.:

Lhůta – **termín provedení stavby je 16 týdnů** zahájení běhu lhůty díla a to včetně potřebného času na přípravu stavby (vytýčení stavby, vytýčení sítí, zvláštní užívání komunikací, objednání materiálu, konzultace technického provedení s autorským dozorem apod.). Předání staveniště proběhne rovněž v této lhůtě.

Zahájení běhu lhůty ke zhotovení díla se počítá od konkrétního dne, stanoveného ve výzvě k zahájení díla nebo, pokud toto není ve výzvě konkretizováno, ode dne doručení výzvy k zahájení zhotovení díla. Poslední den dohodnuté lhůty ke zhotovení díla je zároveň nejzazším termínem pro předání a převzetí díla.

Počátek běhu záruční lhůty počíná dnem předání a převzetí díla bez jakýchkoli vad a nedodělků.

Předpoklad odeslání výzvy k zahájení stavby je nejdříve v 07/2019.

4.2 Dílo bude realizováno za vhodných klimatických podmínek, avšak klimatické podmínky nemají vliv na v této smlouvě sjednanou lhůtu stanovenou pro plnění veřejné zakázky, pokud se smluvní strany písemně nedohodnou jinak.

- 4.3 Zhotovitel splní svou povinnost provést dílo jeho řádným provedením a předáním díla objednateli (technickému dozoru objednatele). Ukončeným dílem pro účely této smlouvy se rozumí dílo, které nebude vykazovat žádné vady a nedodělky bránící provozu a které bude schopné řádného provozování. Pro účely této smlouvy bude objednatel tím, kdo rozhodne o tom, zda konkrétní vady a nedodělky brání či nebrání provozu nebo dílo je či není schopné provozu. Technický dozor objednatele rovněž nepřevzme dílo, pokud by souhrnná hodnota vad a nedodělků mohla přesáhnout 10% z celkové ceny díla a to buď dle ocenění dle rozpočtu z této smlouvy nebo dle objednatelova ocenění nákladů na odstranění těchto vad a nedodělků. Volba postupu je na straně objednatele.
- 4.4 Zhotovitel se zavazuje řádně zhotovené dílo předat objednateli (technickému dozoru objednatele) do 5-ti pracovních dní od jeho provedení a objednatel (technický dozor objednatele) se zavazuje do 5-ti pracovních dní od doručení písemného oznámení zhotovitele o tom, že dílo je řádně provedeno, budou-li splněny další náležitosti této smlouvy, dílo převzít, s tím, že případné vady a nedodělky nebránící řádnému provozování budou zhotovitelem odstraněny v písemně předem dohodnutém termínu.
- 4.5 Nezahájí-li zhotovitel dílo výkonem prací na staveništi do 10-ti dnů od zahájení běhu lhůty pro provedení díla dle č. 4.1. této smlouvy, je objednatel oprávněn od této smlouvy odstoupit.
- 4.6 V případě zvýšení o více jak 10 % a snížení o více jak 10 % celkové ceny díla (prací) požadovaného objednatelem nebo vyplývajícího z okolností, které nezpůsobilo zanedbání ani úkon ze strany zhotovitele, bude zhotovitel oprávněn podat zdůvodněný návrh objednateli, k prodloužení (zkrácení) smluvní doby plnění. Objednatel si vyhrazuje tento nárok neakceptovat nebo akceptovat pouze částečně.
- 4.7 Zhotovitel je oprávněn podat zdůvodněný návrh objednateli k prodloužení (zkrácení) smluvní doby plnění, z důvodů vyplývajících z okolností, které nezpůsobilo zanedbání ani úkon ze strany zhotovitele, nepočítají se však v to okolnosti způsobené dodavatelsko-odběratelskými podmínkami a okolnostmi na straně zhotovitele. Objednatel si vyhrazuje tento nárok neakceptovat nebo akceptovat pouze částečně.
- 4.8 Smluvní strany se dohodly, že prodlení s plněním díla zhotovitelem je podstatným porušením této smlouvy.
- 4.9 Pokud bude zhotovitel v prodlení s plněním díla dle bodu 4.1 více než o 7 dní, je objednatel oprávněn od této smlouvy o dílo jednostranně odstoupit.
- 4.10 Pokud bude zhotovitel v prodlení s plněním díla dle bodu 4.1 více než o 7 dní, je objednatel oprávněn tuto smlouvu o dílo jednostranně písemně vypovědět bez náhrady vzájemného plnění.
- 4.11 Výpovědní lhůta činí 10 dnů a počíná běžet dnem doručení druhé smluvní straně (zhotoviteli).
- 4.12 Před zahájením díla zhotovitel projedná s technickým dozorem objednatele podrobnější harmonogram díla dle požadavků a závazných lhůt uvedených v článku IV. této smlouvy. Smluvní strany se dohodly, že porušení této povinnosti je podstatným porušením této smlouvy.

V. Cena

- 5.1 Celková cena předmětu díla specifikovaného v čl. III. bodě 3.1 této smlouvy se sjednává jako pevná (dle § 2620 Občanského zákoníku) a nejvýše přípustná a skládá se z **3 764 756,01 Kč bez DPH** a DPH, která bude účtována dle zákonné výše a dle platných zákonných pravidel.
- 5.2 Cena předmětu díla bez DPH specifikovaného v bodě 5.1 této smlouvy je platná, pokud bude dílo na základě výzvy objednatele k zahájení díla zahájeno ve lhůtě, která je stanovená délkou vázanosti nabídkou dle dokumentace této veřejné zakázky. V případě zahájení díla (na základě výzvy objednatele k zahájení díla) po tomto dohodnutém termínu bude cena stavebního díla bez DPH na návrh zhotovitele přepočtena s využitím „Indexů změn cen“ vydávaných ÚRS Praha podle příslušné KSO - klasifikace stavebních objektů předmětu stavebního díla.
- 5.3 Objednatel prohlašuje, že výše uvedeně dílo není používáno k ekonomické činnosti a ve smyslu informace GFR a MFČR ze dne 9.11.2011 nebude pro výše uvedenou dodávku aplikován režim

přenesené daňové povinnosti podle § 92a zákona č.235/2004 Sb., o DPH.

- 5.4 Sjednaná cena zahrnuje veškeré práce, dodávky, služby, výkony a média, kterých je třeba trvale či dočasně k zahájení, provedení, dokončení předmětu díla vč. nákladů na práce dle bodu 3.3. této Smlouvy. Sjednanou cenu lze překročit pouze v případě realizace dodatečných prací, služeb a dodávek nad rámec této smlouvy a to postupem podle bodů 5.6 až 5.10.
- 5.5 Položkový rozpočet byl zpracován na sjednanou nejvýše přípustnou cenu předmětu díla a je nedílnou součástí této smlouvy. Na základě tohoto položkového rozpočtu bude zhotovitel provádět a objednatel potvrzovat soupisy provedených prací a dodávek (zjišťovací protokoly). Soupisy prací a dodávek (zjišťovací protokoly) budou objednateli předány po jednotlivých částech (např. stavebních objektech podle pokynů objednatele a podle členění smlouvy o dílo). Při stanovení skutečných nákladů díla bude postupováno takto:
- Vedlejší a ostatní rozpočtové náklady jsou vyjádřeny pevnou cenou z nabídky za celé dílo, tato cena je pevně stanovena a zhotovitel do ní zahrnul všechny související náklady stavby, které nejsou zahrnuty do cen položkového rozpočtu. Tyto budou placeny v této pevné částce bez ohledu na množství práce zhotovitelem odvedené.
 - Tam kde jsou položky vyjádřeny cenou za jednotku, bude částka splatná podle smlouvy vypočtena použitím sazby za jednotku na množství skutečně provedených prací a dodávek pro patřičnou položku.
 - Vzájemně odsouhlasené soupisy provedených prací (zjišťovací protokoly) poslouží jako podklad pro zpracování faktur a k eventuálnímu vypořádání vzájemných vztahů za okolností uvedených v bodě 5.10. této smlouvy.
 - Platby za skládkovné a doprava na skládku mohou být fakturovány pouze po předání kopií vážních lístků objednateli.
- 5.6 Práce, dodávky nebo služby nad rámec této smlouvy (neobsažené v položkovém rozpočtu, případně v zadávací dokumentaci nebo projektové dokumentaci) budou posuzovány jako dodatečné práce, dodávky nebo služby. Práce, dodávky nebo služby obsažené v této smlouvě, které nebudou po dohodě zhotovitele a objednatele provedeny, budou posuzovány jako méněpráce.
- 5.7 Veškeré dodatečné práce, dodávky nebo služby, změny nebo doplňky nad rámec zadávací dokumentace, projektové dokumentace nebo položkového rozpočtu musí být vždy před jejich realizací písemně odsouhlaseny objednatelem a to zápisem, zaslaným do datové schránky dodavatele, nebo zápisem do deníku díla (do stavebního deníku, jednoduchého záznamu o stavbě) nebo odsouhlaseny dodatkem ke smlouvě o dílo. O způsobu rozhodne podle svých vnitřních předpisů objednatel.
- 5.8 Zhotovitel je povinen objednatelem požadované dodatečné práce, dodávky nebo služby provést, objednatel dodatečné práce, dodávky a služby uhradí.
- 5.9 Případné dodatečné práce, dodávky nebo služby vyžádané objednatelem budou oceněny dále uvedeným způsobem:
- a) Dodatečné práce, dodávky nebo služby, jejichž položky jsou obsaženy v rozpočtu, budou oceněny beze změn v jejich výši.
 - b) Dodatečné práce, dodávky nebo služby, jejichž položky nejsou obsaženy v rozpočtu, budou oceněny takto:
- Stavební a montážní práce se budou oceňovat dle aktualizovaných ceníků ÚRS Praha, a.s. (dále ÚRS) (katalog popisů a směrných cen stavebních prací), platných v době provádění dodatečných stavebních prací a to takto: Jednotková cena z ceníku ÚRS bude vynásobena podílem ceny dle bodu 5.1 této smlouvy bez DPH k ceně z rozpočtu projektové dokumentace bez DPH a bez vedlejších a ostatních rozpočtových nákladů, uvedené v zadávací dokumentaci (předpokládaná cena).
 - Specifikace a materiály budou oceněny dle aktualizovaných ceníků ÚRS, platných v době provádění dodatečných stavebních prací. Na vyžádání objednatele budou specifikace a materiály oceněny dle skutečné ceny pořízení a budou doloženy doklady o pořízení.
 - Náklady na pořízení materiálů (dopravné) budou oceněny dle aktualizovaného Sazebníku přírážek pořizovacích nákladů ÚRS.
 - Pro ocenění zednických výpomocí, podílu přidružených výkonů, mimostaveništní dopravy a přesunů budou použity sazby uvedené v Pravidlech „M“ pro užití katalogů směrných cen montážních prací, vydaných ÚRS.
 - Pro nestandardní (atypické) stavební a montážní práce a výrobky ve specifikacích může objednatel po zhotoviteli požadovat předložení cenové nabídky dvou a více v úvahu přicházejících firem. Výběr firmy pro nestandardní práce a výrobky provede objednatel do tří pracovních dnů od předložení cenových nabídek.

- V případě nutnosti ocenit některé práce nespecifikované směrnými cenami ÚRS, ocení se tyto práce hodinovou základní sazbou (HZS) bez DPH:
 - stavební práce 230,- Kč/hod.
 - pro montážní práce 300,- Kč/hod.
 - pro revize a zkoušky 500,- Kč/hod.

*Poznámka: Při změně ceníků ÚRS se datem aktualizace rozumí datum zveřejnění aktualizovaných cen.

K cenám dodatečných prací, dodávek nebo služeb již nebudou rozpočtovány žádné Vedlejší rozpočtové náklady (VRN) a Ostatní náklady.

5.10 Na základě požadavku objednatele je zhotovitel povinen provést ocenění požadovaných dodatečných prací, dodávek nebo služeb (víceprací) před jejich realizací formou Změnového listu (viz. vzor v této smlouvě o dílo). Toto ocenění bude dále schváleno dle bodu 5.7 této smlouvy. O takto oceněné vícepráce bude zvýšena nejvýše přípustná cena díla uvedená v čl. V. bod 5.1 této smlouvy a to dodatkem ke smlouvě.

5.11 Na práce, dodávky nebo služby obsažené v této smlouvě, které nebudou po dohodě zhotovitele a objednatele provedeny (méněpráce), nebo budou provedeny v menším množství měrných jednotek bude zhotovitelem zpracován „Změnový list“ (viz. vzor v této smlouvě o dílo). Méněpráce budou oceněny podle položkového rozpočtu, který je nedílnou součástí této smlouvy. O takto oceněné méněpráce bude snížena nejvýše přípustná cena díla uvedená v čl. V. bod 5.1 této smlouvy a to dodatkem ke smlouvě.

VI. Platební podmínky

6.1 Zhotovitel předloží zástupci objednatele pověřenému k jednání na stavbě po ukončení každého ukončeného kalendářního měsíce soupis skutečně provedených prací a zabudovaných dodávek a zjišťovací protokol k odsouhlasení. Zástupce objednatele pověřený k jednání na stavbě je povinen nejpozději do 15 dnů ode dne obdržení tohoto soupisu a zjišťovacího protokolu, jej schválit případně písemnou formou vrátit s řádným zdůvodněním vrácení.

6.2 Podkladem pro placení je faktura. Provedené práce budou fakturovány měsíčně na základě vzájemně odsouhlaseného soupisu skutečně provedených prací a zabudovaných dodávek a zjišťovacího protokolu, který bude nedílnou součástí faktury. Bez tohoto soupisu, potvrzeného technickým dozorem objednatele, nebude faktura proplacena.

6.3 Splatnost faktury bude do 21 dnů ode dne doručení objednateli. Platba se považuje z hlediska její včasnosti za provedenou dnem předání příkazu k úhradě peněžnímu ústavu objednatele.

6.4 Faktura (dílčí) bude mít tyto náležitosti:

- označení objednatele a zhotovitele včetně adresy, DIČ, IČ
- označení díla
- číslo smlouvy objednatele
- číslo faktury
- den odeslání a den splatnosti
- celkovou sjednanou cenu, bez DPH, DPH v zákonné výši a cenu celkem s DPH
- vyčíslení 10 % pozastávky z fakturované částky včetně DPH a částku k úhradě (částku poníženou o pozastávku)
- označení peněžního ústavu a číslo účtu, na který se má platit účtovaná suma
- razítko a podpis oprávněné osoby

6.5 Objednatel uhradí měsíční fakturace provedených prací a dodávek na základě vzájemně odsouhlasených soupisů skutečně provedených prací a dodávek (zabudovaných) a zjišťovacích protokolů předmětu plnění veřejné zakázky (i dílčích SO) do výše 90 % fakturace vč. DPH. Zbývajících 10 % ceny vč. DPH si objednatel ponechá jako pozastávku a uhradí až na základě úspěšného předání a převzetí díla (i dílčích provedených SO) bez vad a nedodělků nebo na základě zápisu o odstranění vad a nedodělků potvrzeného objednatelem.

6.6 Konečná faktura může být objednateli zaslána až po úspěšném předání a převzetí díla. Konečný soupis skutečně provedených prací a zabudovaných dodávek bude nedílnou součástí faktury. Faktura musí obsahovat náležitosti uvedené v bodě 6.4 a dále:

- výslovný název „konečná faktura“

- celkovou sjednanou cenu bez DPH, DPH a cenu celkem s DPH
 - soupis a výši všech uhrazených faktur
 - částku zbývajících k úhradě bez DPH, DPH v zákonné výši a s DPH
 - případně vyčíslení 10 % pozastávky z fakturované částky včetně DPH a částku k úhradě (částku - poníženou o pozastávku)
 - kopii protokolu o předání a převzetí díla
- Bez kterékoliv z těchto náležitostí konečná faktura nebude proplacena.

- 6.7 Objednatel je oprávněn dále pozastavit úhradu konečné faktury až do výše 10 % vč. DPH z ceny díla v případě, že při předání díla budou v zápise o předání a převzetí díla uvedeny jakékoli vady a nedodělky. Objednatel je povinen uhradit pozastavenou částku do 30 dnů ode dne, kdy zástupce objednatele písemně potvrdí odstranění vad a nedodělků z přejímacího řízení na základě žádosti zhotovitele.
- 6.8 Objednatel je oprávněn fakturu vrátit ve lhůtě její splatnosti v případě, že bude obsahovat nesprávné údaje nebo bude neúplná. K proplacení dojde až po odstranění nesprávných údajů či jejich doplnění a lhůta splatnosti začne plynout dnem doručení opravené faktury objednateli.

VII. Záruční doba

- 7.1 Zhotovitel odpovídá za to, že předmět této smlouvy (dílo) je zhotovený podle podmínek smlouvy, a že bude mít vlastnosti dohodnuté v této smlouvě. Na předaný předmět smlouvy poskytuje zhotovitel objednateli záruku na jakost díla. Záruční doba ve smyslu ustanovení § 2619 Občanského zákoníku v platném znění se stanovuje v délce **60 měsíců** a běh lhůty záruční doby je stanoven od předání a převzetí celého díla bez vad a nedodělků.
- 7.2 Záruční doba (běh lhůty záruční doby) začíná plynout ode dne převzetí řádně provedeného díla objednatelem bez jakýchkoliv vad a nedodělků.
- 7.3 V odůvodněných případech lze dohodnout dílčí předání a převzetí díla (například věcně a místně nesouvisějící stavby – stavebního objektu, požadavek objednatele na předběžné užívání apod.) Pokud by před konečným předáním a převzetím díla bylo toto dohodnuto mezi zhotovitelem a objednatelem, může být, po vzájemné dohodě, zahájení běhu lhůty záruční doby na tuto dílčí část díla stanoveno zvláštním ujednáním zhotovitele a objednatele, a to dodatkem ke smlouvě.
- 7.4 Zhotovitel odpovídá za vady, které má dílo v době jeho odevzdání objednateli.
- 7.5 Drobné vady a nedodělky, nebránící provozu, budou sepsány v zápise o předání a převzetí díla a bude technickým dozorem objednatele stanoven přiměřený termín k jejich odstranění. Pokud zhotovitel tento termín nedodrží, je zhotovitel povinen zaplatit příslušné smluvní pokuty dle článku IX. této smlouvy.
- 7.6 Strany sjednávají záruku za jakost díla. Zhotovitel přejímá závazek, že dílo bude po záruční dobu bezvadně způsobilé pro jeho obvyklé užívání, bude mít po záruční dobu obvyklé vlastnosti a bude po záruční dobu vyhovovat všem právním předpisům včetně ČSN, které se na dílo vztahují ke dni započetí běhu záruční doby.
- 7.7 Zhotovitel odpovídá za vady vzniklé v záruční době a je povinen tyto vady odstranit na vlastní náklady bez zbytečného odkladu, a to ve lhůtě odpovídající charakteru a rozsahu vady, nejdéle však do 30 pracovních dnů od oznámení vady. V případě vzniku nebo zjištění vady, kterou objednatel označí za vadu bránící provozu, je zhotovitel povinen zajistit účinné zahájení odstraňování vady v místě objednatele do 24 hodin od prokazatelného ohlášení objednatelem, pokud mu objednatel neurčí jinou dobu. Pokud vada představuje podstatné porušení této smlouvy, zejména pokud vylučuje nebo omezuje použitelnost díla, a nebyla-li zhotovitelem v dodatečně lhůtě stanovené objednatelem odstraněna, má objednatel právo rovněž odstoupit od smlouvy. V případě neodstranitelné vady bránící provozu je objednatel oprávněn od smlouvy odstoupit.
- 7.8 Objednatel je povinen písemně oznámit vadu bez zbytečného odkladu zhotoviteli, jakmile ji zjistí, nejpozději do konce smlouvené záruční doby. Oznámení o vadě musí obsahovat: popis vady, nebo jakým způsobem se vada projevuje, místo kde se vada projevuje a termín, kdy je možné vadu odstranit, a to písemně. Zhotovitel je povinen odstranit vadu v co nejkratším možném dohodnutém termínu s objednatelem. V případě, že zhotovitel nesplní povinnost k odstranění vady v přiměřené lhůtě poskytnuté objednatelem, má objednatel, po písemném oznámení zaslaném zhotoviteli, právo

odstranit vady sám, nebo prostřednictvím třetí osoby, a to na náklady zhotovitele.

7.9 Uplatněním nároků z vad díla nejsou dotčeny nároky objednatele na náhradu škody a smluvní pokuty.

VIII.

Dodací a kvalitativní podmínky

- 8.1 Po zahájení běhu lhůty díla předá technický dozor objednatele zhotoviteli místo díla (staveniště) určené k uskutečnění díla. Zároveň technický dozor objednatele předá a zhotovitel převezme 2 paré příslušné projektové dokumentace díla, pokud se smluvní strany nedohodnou jinak.
- 8.2 Zhotovitel má povinnost zjistit před započatím provádění díla případné překážky, které by mohly znemožnit provedení díla dle záměru objednatele (vyjádřeného příslušnou zadávací dokumentací - projektem). Po obdržení projektové dokumentace je zhotovitel povinen bez zbytečného odkladu prověřit, zda projektová dokumentace nemá zřejmé nedostatky. Zjistí-li zhotovitel vady projektové dokumentace, je povinen na ně objednatele včas upozornit.
- 8.3 Zhotovitel se zavazuje minimálně 1x týdně konzultovat s technickým dozorem objednatele postup prací. Smluvní strany se dohodly, že porušení této povinnosti je podstatným porušením této smlouvy.
- 8.4 Zhotovitel se zavazuje provádět dílo, které je předmětem této smlouvy včas a řádně, v souladu s ustanoveními právního řádu, příslušných ČSN, oborových norem a předpisů a schváleného projektu. Pokud by zhotovitel nedodržel a nerespektoval platné předpisy a normy i přes upozornění objednatele, bude toto jednání dle dohody smluvních stran považováno za podstatné porušení této smlouvy.
- 8.5 Zhotovitel může pověřit provedením části díla jinou osobou (poddodavatele). Jeho výlučná zodpovědnost vůči objednateli za koordinaci všech poddodavatelů a řádné provedení díla tím však není dotčena. Poddodavatelé podílející se na této akci musí být uvedeni v Seznamu poddodavatelů dle závazné přílohy této veřejné zakázky. Zhotovitel je oprávněn požádat o doplnění, případně o změnu poddodavatelů v Seznamu poddodavatelů. Porušení této povinnosti je podstatným porušením této smlouvy.
- 8.6 Zhotovitel může změnit poddodavatele (podzhotovitele), pomocí kterého prokazuje v zadávacím řízení splnění kvalifikace, jen ve výjimečných případech se souhlasem objednatele. Nový poddodavatel musí splňovat kvalifikaci minimálně v rozsahu, v jakém byla prokázána původním poddodavatelem v zadávacím řízení.
- 8.7 Objednatel (technický dozor objednatele) je oprávněn kontrolovat provádění díla a zajišťovat v místě díla občasný technický dozor a v jeho průběhu zejména sledovat, zda práce jsou prováděny podle předané zadávací dokumentace, podle smluvních podmínek, technických norem a jiných právních předpisů a v souladu s rozhodnutími veřejnoprávních orgánů. Za tím účelem má přístup na místo díla (staveniště). Na nedostatky zjištěné v průběhu prací upozorní neprodleně zápisem do deníku díla (stavebního deníku, montážního deníku) a požádá o odstranění vad a určí termín na odstranění vad. Jestliže zhotovitel díla takovéto vady neodstraní v určené době, bude toto jednání dle dohody smluvních stran považováno za podstatné porušení této smlouvy.
- 8.8 Zhotovitel je povinen zabezpečit účast svého pracovníka, pověřeného za zhotovitele jednáním v technických záležitostech, nebo stavbyvedoucího na prověřování svých dodávek a prací technickým dozorem objednatele a činit neprodleně opatření k odstranění vytknutých závad.
- 8.9 Zhotovitel je povinen vždy přizvat technický dozor objednatele k prováděným zkouškám a k prověření prací, které budou v dalším pracovním postupu zakryty nebo se stanou nepřístupnými. Výzva k prověření těchto prací bude zapsána v deníku díla (stavebním deníku, jednoduchý záznam o stavbě) a zároveň zaslána elektronicky na adresu příslušného technického dozoru objednatele nejméně tři pracovní dny předem. Neučiní-li tak, je povinen na žádost objednatele tyto práce odkrýt na svůj náklad. Smluvní strany se dohodly, že porušení těchto povinností je podstatným porušením této smlouvy. Technický dozor objednatele je povinen se prováděných zkoušek a prověrky zakrývaných prací v požadovaném termínu zúčastnit. Neúčast technického dozoru objednatele, při splnění sjednaných podmínek, nebrání zhotoviteli v provedení zkoušky a pokračování v realizaci díla.
- 8.10 Tam kde smlouva zahrnuje bourací (demoliční) práce, budou materiály a předměty z nich, pokud právo státu nestanoví jinak, majetkem zhotovitele kromě předmětů a materiálů, které si objednatel

hodlá ponechat ve svém vlastnictví. Tyto předměty a materiály označí technický dozor objednatel zhotoviteli před zahájením díla (stavby), v případě většího rozsahu díla (stavby) budou tyto předměty a materiály označovány postupně podle průběhu bouracích prací. S těmito materiály naloží zhotovitel v souladu s požadavky jejich provozovatelů nebo vlastníků. Jedná se především o stožáry a svítidla VO, asfaltový recyklát, dlažby, obrubníky, podkladní vrstvy komunikací, prvky PSV objektů atd.

- 8.11 Likvidaci a úklid místa díla (staveniště) ukončí zhotovitel do 5 kalendářních dnů ode dne předání řádně provedeného díla a protokolárně je předá technickému dozoru objednatel.
- 8.12 Žádnou činností zhotovitele nesmí dojít k nadměrnému znečištění ovzduší, okolí díla a veřejných komunikací. Zhotovitel na svůj náklad neprodleně vyčistí zasažené prostory.
- 8.13 Žádnou činností zhotovitele nesmí dojít ke škodám na cizím majetku. Jakékoliv případné škody je zhotovitel povinen odstranit na své náklady nebo je uhradit po dohodě s poškozeným.
- 8.14 Zhotovitel je povinen při realizaci díla dle této smlouvy dodržovat platné obecně závazné právní předpisy upravující bezpečnost práce a ochranu zdraví při práci.
- 8.15 Zhotovitel zodpovídá za čistotu a pořádek v místě díla (na staveništi). Zhotovitel odstraní na vlastní náklady odpady, které jsou výsledkem jeho činnosti do 3 dnů v průběhu provádění díla.
- 8.16 Stavba bude řízena stavbyvedoucím, uvedeným v bodě 1.4. Smlouvy a vykonávajícím svou činnost v souladu s §153 zák. 183/2006 Sb., O územním plánování a stavebním řádu. Objednatel požaduje po zhotoviteli, aby osoba stavbyvedoucího přímo řídila stavební práce, kontrolovala stav a zajištění staveniště včetně bezpečnosti práce včetně bezpečnosti práce ve vztahu ke třetím osobám, pokud k tomuto nemá zhotovitel zřízený zvláštní útvar, aby se jím jmenovaná odpovědná osoba (stavbyvedoucí) účastnila pravidelných kontrolních dnů stavby stanovených objednatel, na vyzvání objednatel s ním koordinovala a konzultovala stavební práce při mimořádných kontrolních dnech stavby, účastnila se předávání zakrývaných konstrukcí, vedla stavební deník, účastnila se předávání stavby a případně na vyzvání se účastnila kontrolních prohlídek stavby, prováděných stavebním úřadem. Smluvní strany se dohodly, že porušení těchto povinností je podstatným porušením této smlouvy.

IX. Smluvní pokuty

- 9.1 Smluvní pokuty nemají vliv na případný nárok objednatel na náhradu škody z jednání, které nejsou upravena v tomto článku, a právo na ně vzniká bez ohledu na zavinění zhotovitele.
- 9.2 Pokud před zahájením stavby zhotovitel neprojedná s technickým dozorem objednatel podrobnější harmonogram stavby dle bodu 4.13 této Smlouvy uhradí zhotovitel objednateli smluvní pokutu ve výši 10 000,- Kč.
- 9.3 V případě, že zhotovitel neposkytne součinnost koordinátorovi BOZP dle bodu 10.9, 10.10, 10.11, 10.12 včetně této smlouvy, zaplatí zhotovitel smluvní pokutu ve výši 5.000,- Kč za každý jednotlivý případ.
- 9.4 Smluvní pokuta za porušení povinnosti zhotovitele pozvat technický dozor objednatel ke kontrole zakrývaných prací (konstrukcí) činí 10 000,- Kč za každý případ.
- 9.5 Jestliže zhotovitel v průběhu stavby poruší závazné podmínky provádění stavby dle bodu 4.3 této Smlouvy uhradí zhotovitel objednateli jednorázovou smluvní pokutu ve výši 2.000,- Kč za každé jednotlivé porušení.
- 9.6 Jestliže zhotovitel v průběhu stavby nadměrně znečistí okolí díla (stavby) a veřejné komunikace a nezajistí vyčištění těchto zasažených prostor v dohodnutém termínu zaplatí objednateli jednorázovou smluvní pokutu ve výši 2.000,- Kč.
- 9.7 Smluvní pokuta za nedodržení termínu provedení díla se sjednává ve výši 0,05% z celkové ceny díla za každý započatý kalendářní den prodlení a to ve lhůtě prvních čtrnácti dnů nedodržení termínu plnění. Po této lhůtě se sjednává smluvní pokuta ve výši 0,5% z celkové ceny díla za každý započatý kalendářní den prodlení.

- 9.8 Pokud zaviněním zhotovitele dojde k nemožnosti dokončit stavbu ve lhůtě pro provedení díla za vhodných klimatických podmínek a stavba bude muset být z důvodů nevhodných klimatických podmínek přerušena, počítají se tyto dny přerušeni do prodlení s termínem provedení díla a objednatel je oprávněn si za tyto dny nárokovat smluvní pokutu. Dále v tomto případě zhotovitel provede zajištění stavby na své náklady.
- 9.9 Jestliže zhotovitel přes konkrétní písemné zdůvodnění a včasné upozornění objednatelem, že dílo není řádně dokončeno, trvá na zahájení přejímacího řízení a při přejímacím řízení se zjistí, že stavební dílo skutečně nebylo dokončeno, uhradí zhotovitel objednateli smluvní pokutu ve výši 20 000,- Kč.
- 9.10 Smluvní pokuta za prodlení oproti dohodnutému termínu z přejímacího řízení na odstranění případných vad a nedodělků činí 1 000,- Kč za každou vadu a nedodělek a každý započatý kalendářní den prodlení s jejím odstraněním.
- 9.11 Smluvní pokuta za včasné nevyklizení místa díla (staveniště) činí 1 000,- Kč za každý započatý kalendářní den prodlení.
- 9.12 Smluvní pokuta za každou reklamaci činí 1 000,- Kč za každou vadu či nedodělek a kalendářní den jejího trvání ode dne následujícího od převzetí reklamacie. Smluvní pokutu však zhotovitel neplatí, jestliže vadu nebo nedodělek odstraní do 15-ti dnů od obdržení reklamacie, případně do lhůty dohodnuté na jednání.
- 9.13 Za včasné nezaplacení faktury zaplatí objednatel smluvní pokutu ve výši 0,05% z celkové ceny díla za každý započatý kalendářní den prodlení a to ve lhůtě prvních čtrnácti dnů nedodržení termínu platby. Po této lhůtě se sjednává smluvní pokuta ve výši 0,5% z celkové ceny předmětu díla za každý započatý kalendářní den prodlení s platbou faktury.
- 9.14 Jestliže zhotovitel neposkytne objednateli (technickému dozoru objednatele) aktuální informace o poddodavatelích dle bodu 8.5 této Smlouvy, zaplatí zhotovitel smluvní pokutu ve výši 100.000,- Kč za každého neoznámeného poddodavatele.
- 9.15 Splatnost smluvních pokut se sjednává na 7 dnů ode dne doručení jejich vyúčtování, pro případ nebude-li smluvní pokuta realizována vzájemným zápočtem dle bodu 13.1 této smlouvy. Je věcí objednatele, který způsob zvolí.
- 9.16 Objednatel má právo smluvní pokuty uplatněné na základě čl. IX. odečíst zhotoviteli z faktury za dílo.
- 9.17 Smluvní strana, které vznikne právo uplatnit smluvní pokutu, může od ní, na základě své vůle a s přihlédnutím k dalším skutečnostem, ustoupit.
- 9.18 Zhotovitel prohlašuje, že má uzavřenou smlouvu o pojištění odpovědnosti za škody způsobené svou činností s Kooperativou pojišťovnou, a.s., VIG č. smlouvy 7721121463 na hodnotu škody ve výši 165.000.000 Kč a tato bude doložena před podpisem smlouvy o dílo objednateli a musí být platná po celou dobu plnění Smlouvy o dílo. Smluvní strany se dohodly, že porušení těchto povinností je podstatným porušením této smlouvy. V případě změny pojištění předloží zhotovitel bezodkladně objednateli nový doklad prokazující uzavření příslušné pojistné smlouvy. Zhotovitel se zavazuje uplatnit veškeré pojistné události související s plněním předmětu této smlouvy u pojišťovny bez zbytečného odkladu.
- 9.19 Pokud objednatel bude nucen vrátit dotaci nebo grant, vázané na předmětné dílo, nebo zaplatit finanční postih z důvodů porušení smluvních povinností zhotovitelem, je zhotovitel povinen uhradit objednateli smluvní pokutu ve výši tohoto finančního postihu.

X.

Spolupůsobení objednatele a zhotovitele

- 10.1 Zhotovitel je povinen vést ode dne převzetí místa díla (staveniště) o pracích, které provádí, deník díla (stavební deník, jednoduchý záznam o stavbě) dle přílohy č.9 vyhl. č. 499/2006 Sb., O dokumentaci staveb, v platném znění. Do deníku se zapisují všechny skutečnosti důležité pro plnění smlouvy, zejména předání a převzetí místa díla (staveniště), dále údaje o časovém postupu prací, jejich jakosti, zdůvodnění odchylek prováděných prací od projektové dokumentace, údaje důležité pro posouzení hospodárnosti prací a údaje nutné pro posouzení prací orgány státní správy.
- 10.2 Objednatel (technický dozor objednatele) je oprávněn sledovat obsah deníku díla a k zápisům

připojovat své stanovisko. Během pracovní doby musí být deník díla trvale přístupný a uložený v místě díla (na staveništi). Povinnost vést deník díla končí odstraněním případných vad a nedodělků.

- 10.3 Objednatel (technický dozor objednatele) je oprávněn dát pracovníkům zhotovitele příkaz přerušit práci, pokud odpovědný orgán zhotovitele není dosažitelný a je-li ohrožena bezpečnost prováděné stavby, život nebo zdraví pracujících na stavbě nebo hrozí-li jiné vážné hospodářské škody. Osoba, pověřená za objednatele technickým jednáním či jednáním na stavbě, však není oprávněna zasahovat do hospodářské činnosti zhotovitele.
- 10.4 Po vzájemné dohodě je objednatel (technický dozor objednatele) oprávněn dát zhotoviteli pokyn přerušit práci z důvodů administrativního řešení víceprací, méněprací, žádostí změny lhůty provádění díla apod. na straně objednatele. Technický dozor objednatele zapíše rozsah a důvod přerušování práce na díle do deníku díla (stavebního deníku, jednoduchého záznamu o stavbě).
- 10.5 Objednatel (technický dozor objednatele) si vyhrazuje právo nepřevzít dílo nebo části díla, které nejsou prováděny dle zákona č. 22/1997 Sb., o technických požadavcích na výrobky, ve znění pozdějších předpisů, neodpovídají ČSN, ostatním platným předpisům a kvalitě v současné době běžně požadované. Zhotovitel provede opravu konkrétních nekvalitních částí díla na svůj náklad.
- 10.6 Zhotovitel postupuje při provádění díla samostatně a při respektování zejména:
- ustanovení zák. č. 183/2006 Sb., o územním plánování a stavebním řádu
 - požadavků ČSN 73 6005 - prostorové uspořádání sítí technického vybavení
 - ustanovení zákona č. 133/1985 Sb., o požární ochraně, ve znění pozdějších předpisů a vyhl. č. 246/2001 Sb., o stanovení podmínek požární bezpečnosti a výkonu státního požárního dozoru
 - ustanovení zákona č. 309/2006 Sb., zákon o zajištění dalších podmínek bezpečnosti a ochrany zdraví při práci, ve znění pozdějších předpisů, prováděcích vyhlášek a nařízení a zákonů souvisejících s bezpečností práce
 - ustanovením nařízením vlády č. 361/2007 Sb. Nařízení vlády, kterým se stanoví podmínky ochrany zdraví zaměstnanců při práci
 - ustanovením zákona č. 258/2000 Sb., Zákon o ochraně veřejného zdraví a o změně některých souvisejících zákonů
 - ustanovením vyhlášky č. 432/2003 Sb. Vyhláška, kterou se stanoví podmínky pro zařazování prací do kategorií, limitní hodnoty ukazatelů biologických expozičních testů, podmínky odběru biologického materiálu pro provádění biologických expozičních testů a náležitosti hlášení prací s azbestem a biologickými činiteli
 - ustanovením vyhlášky č. 394/2006 Sb. Vyhláška, kterou se stanoví práce s ojedinělou a krátkodobou expozicí azbestu a postup při určení ojedinělé a krátkodobé expozice těchto prací.
 - ustanovení zákona č. 185/2001 Sb. Zákon o odpadech a o změně některých dalších zákonů
 - ustanovení vyhlášky č. 93/2016 Sb. Vyhláška, kterou se stanoví Katalog odpadů, Seznam nebezpečných odpadů a seznamy odpadů a států pro účely vývozu, dovozu a tranzitu odpadů a postup při udělování souhlasu k vývozu, dovozu.
 - požadavků stanovených hygienickými, ekologickými a jinými předpisy, vydanými k tomu oprávněnými orgány.
- 10.7 Zhotovitel je povinen upozornit objednatele (technický dozor objednatele) bez zbytečného odkladu na nevhodnou povahu věcí převzatých od objednatele nebo pokynů daných mu objednatelem k provedení díla, jestliže zhotovitel mohl tuto nevhodnost zjistit při vynaložení odborné péče.
- 10.8 Zhotovitel, který nesplnil povinnost uvedenou v bodě 10.7, odpovídá za vady díla, způsobené použitím nevhodných věcí předaných objednatelem nebo pokynů daných objednatelem.
- 10.9 Objednatel zavazuje zhotovitele stavby (předmětu díla) dle této Smlouvy k součinnosti s koordinátorem bezpečnosti a ochrany zdraví při práci na staveništi po celou dobu přípravy a realizace stavby dle podmínek zákona 309/2006 Sb., zákon o zajištění dalších podmínek bezpečnosti a ochrany zdraví při práci, ve znění pozdějších předpisů.
Objednatel zavazuje zhotovitele stavby, aby tuto povinnost dále přenesl i na jím smluvené podzhotovitele (poddodavatele) předmětu díla dle této Smlouvy.
- 10.10 Zhotovitel se zavazuje, že prokazatelně předá koordinátorovi BOZP veškeré aktualizované podklady potřebné pro plnění služby koordinátora BOZP v rozsahu stavby dle této smlouvy o dílo, v opačném případě objednatel není odpovědný za důsledky vyplývající z neposkytnutí těchto informací. Způsob předání dokladů je zpravidla osobně na MěÚ Litvínov, případně elektronicky (datová schránka).
- 10.11 Zhotovitel se zavazuje respektovat pokyny koordinátora BOZP a neprodleně (tj. v termínu určeném koordinátorem BOZP) odstraňovat koordinátorem BOZP zjištěné závady a nedostatky. Pokud tak

zhotovitel neučiní, je koordinátor BOZP oprávněn prostřednictvím objednatele (technického dozoru objednatele) zastavit stavbu a to až do odstranění zjištěných závad a nedostatků. Dny zastavení stavby z důvodů dle tohoto odstavce se započítávají do celkové lhůty pro provedení díla.

- 10.12 Zhotovitel se zavazuje vydat koordinátorovi BOZP písemné oprávnění ke vstupu na staveniště, a to i bez určeného doprovodu. Písemné oprávnění provede zhotovitel zápisem do stavebního deníku.
- 10.13 Zhotovitel je povinen před zahájením vlastních stavebních prací zabezpečit rozhodnutí o zvláštním užívání komunikací z důvodu provádění stavebních prací, povolení zařízení staveniště, povolení dopravního omezení a odsouhlasení přepravních tras ke staveništi.
- 10.14 Zhotovitel je povinen záměr veškerých změn týkajících se stavbyvedoucího nahlásit objednateli. Zhotovitel souhlasí, že v případě změny či nahrazení této osoby bude tato změna provedena na základě odsouhlasení objednatele.
- 10.15 V případě změny stavbyvedoucího uvedeného v čl. 1.4 musí nahrazující osoba splňovat min. úroveň kvalifikačních předpokladů požadovaných dle zadávací dokumentace pro osobu, kterou nahrazuje. Toto bude prokázáno předložením obdobných dokumentů, jaké byly předloženy do nabídky dodavatele (nyní zhotovitele) pro tuto nahrazovanou osobu.

XI.

Předání a převzetí

- 11.1 O předání a převzetí díla bude vždy sepsán písemný protokol, který pořizuje zhotovitel ve spolupráci s objednatelem (technickým dozorem objednatele).
- 11.2 Zhotovitel připraví před zahájením přejímacího řízení nezbytné doklady, zejména a případně:
- a)
- protokoly o provedených zkouškách a měřeních, revizní zprávy, protokoly o proškolení obsluhy
 - zápisy o prověření prací a konstrukcí zakrytých v průběhu prací
 - vyjádření správců sítí (kontrola před záhozem, vyjádření ke kolaudaci)
 - deníky díla (stavební deníky, jednoduchý záznam o stavbě)
 - zkušební, záruční listy a dodací listy
 - prohlášení o vlastnostech (o shodě) na použité stavební výrobky a materiály podle zák. č. 22/1997 Sb., o technických požadavcích na výrobky v aktuálním znění a nařízení EP a Rady (EU) č. 305/2011, o stavebních výrobcích
 - doklad o uložení (likvidaci) odpadu a přepravě odpadu.
- b)
- 2x dokumentaci skutečného provedení stavby potvrzenou oprávněnou osobou (dle vyhl. 499/2006 Sb ve znění vyhl. č. 62/2013 Sb. – přílohy č. 7 – PD skutečného provedení stavby)
 - geodetickou část - 4x tiskem + 1x dgn (shp, dwg, dxf) a 1x PDF
 - geometrický plán stavby pro vložení do KN (4x tiskem + 1x dwg + 1x dgn (ev. shp, dxf) a 1x PDF)
- Rozsah dokumentace bude upřesněn podle pokynů objednatele.
- Nebudou-li tyto podklady řádně připraveny, není objednatel (technický dozor objednatele) povinen dílo převzít, objednatel však může zahájit přejímku díla nebo částečné převzetí díla. Do doby předání výše uvedených dokladů se dílo považuje za nepředané bez vad a nedodělků.
- 11.3 Objednatel (technický dozor objednatele) má právo vyžádat si kopie výše uvedených dokladů dle bodu 11.2 a) kdykoli v průběhu stavby. Objednatel (technický dozor objednatele) si předložením těchto dokladů může podmínit placení faktur.
- 11.4 Nebude-li dílo či jeho část způsobilé k předání ani po uplynutí lhůty 15 dnů od výzvy k řádnému předání a převzetí díla, je objednatel oprávněn dokončit dílo či jeho část sám na náklady zhotovitele.

XII.

Ostatní ujednání

- 12.1 Smluvní strany se dohodly, že lze započítat vzájemné pohledávky.
- 12.2 Vlastníkem zhotovovaného díla je objednatel. Nebezpečí škody na díle až do jeho řádného provedení a předání objednateli bez vad a nedodělků nese zhotovitel.

- 12.3 Vznikne-li zhotoviteli nárok na náhradu škody, uhradí se škoda skutečná bez ušlého zisku.
- 12.4 Zhotovitel je povinen zabezpečit stavbu dle § 152 odst.3 (b,c) zák. 183/2006 Sb., O územním plánování a stavebním řádu, případně dle požadavků objednatele, tj. na viditelném místě umístit tabuli s údaji:
- označení stavby a stavebníka
 - způsob provádění stavby
 - kdo stavbu provádí
 - který orgán a kdy stavbu povolil
 - termín zahájení a dokončení stavby
- a dále vhodně spolupracovat s objednatelem na plnění dalších povinností, uvedených v odstavci 3 § 152 zák. 183/2006 Sb.
- 12.5 Zhotovitel je dále případně povinen označit staveniště v souladu s § 15, odst. b) zákona č. 309/2006 Sb., o zajištění dalších podmínek BOZP, s uvedením potřebných údajů.

XIII.

Povinnosti zhotovitele při plnění podmínek dotace, poskytnuté na předmět díla

- 13.1 Zhotovitel je podle ustanovení § 2 písm. e) zákona č. 320/2001 Sb., o finanční kontrole ve veřejné správě a o změně některých zákonů, ve znění pozdějších předpisů, osobou povinou spolupůsobit při výkonu finanční kontroly prováděné v souvislosti s úhradou zboží nebo služeb z veřejných výdajů, tj. zhotovitel je povinen poskytnout požadované informace a dokumentaci zaměstnancům nebo zmocněncům pověřených orgánů (SFDI, MD ČR, Ministerstva financí, Evropské komise, Evropského účetního dvora, Nejvyššího kontrolního úřadu, příslušného orgánu finanční správy a dalších oprávněných orgánů státní správy) a vytvořit výše uvedeným orgánům podmínky k provedení kontroly vztahující se k předmětu díla a poskytnout jim součinnost.
- 13.2 Zhotovitel je povinen archivovat originální vyhotovení smlouvy včetně jejích dodatků, originály účetních dokladů a dalších dokladů vztahujících se k realizaci předmětu této smlouvy po dobu 10 let od zániku této smlouvy, minimálně však do konce roku 2030. Po tuto dobu je zhotovitel povinen umožnit osobám oprávněným k výkonu kontroly projektů provést kontrolu dokladů souvisejících s plněním této smlouvy.
- 13.3 Objednatel si vyhrazuje možnost jednostranně odstoupit od smlouvy z důvodu, že mu nebude poskytnuta dotace, a to až do doby doručení výzvy k zahájení stavby.
- 13.4 Zhotovitel se zavazuje k plnění stanovených pravidel a podmínek stanovených řídicím orgánem v rozhodnutí o poskytnutí dotace, resp. dohodnutých ve smlouvě mezi řídicím orgánem a příjemcem dotace, povinnost dodavatele umožnit zaměstnancům nebo zmocněncům poskytovatele dotace, Ministerstvu dopravy ČR, Ministerstvu financí ČR, auditnímu orgánu, Evropské komisi, Evropskému účetnímu dvoru, Nejvyššímu kontrolnímu úřadu a dalším oprávněným orgánům státní správy vstup do objektů a na pozemky dotčené projektem a jeho realizací a kontrolu dokladů souvisejících s projektem. Objednatel poskytne zhotoviteli neprodleně kopii rozhodnutí o přidělení dotace.

XIV.

Závěrečná ujednání

- 14.1 Smluvní strany se dohodly, že objednatel je oprávněn jednostranně odstoupit od smlouvy v případě, že zhotovitel podstatně poruší své povinnosti vyplývající z této smlouvy.
- 14.2 Odstoupení od smlouvy musí být provedeno písemně s uvedením jeho důvodu.
- 14.3 Odstoupení od smlouvy je uskutečněno dnem doručení písemného oznámení o odstoupení druhé smluvní straně. Účinky odstoupení od této smlouvy se řídí obecně závaznými platnými právními předpisy. V pochybnostech se má za to, že bylo řádně doručeno po marném uplynutí lhůty pro uložení, přičemž úložní lhůta, dle dohody obou smluvních stran, činí 3 dny po uložení.
- 14.4 Pro účely doručování dle této smlouvy, vyjma doručení oznámení o odstoupení od smlouvy, se rozumí, že doručení nastalo dnem uložení.
- 14.5 Měnit nebo doplňovat text této smlouvy je možné jen formou písemných dodatků, které budou platné, jestliže budou řádně potvrzené a podepsané oprávněnými zástupci smluvních stran.

- 14.6 Smlouva je vyhotovena v 2 stejnopisech, z nichž 1 obdrží objednatel a 1 zhotovitel.
- 14.7 V případě, že nebude zhotoviteli doručena výzva k zahájení prací ani do **30.6.2020**, smlouva se rozvazuje a v celém rozsahu zaniká bez nároku smluvních stran na náhradu škody.
- 14.8 Smluvní strany výslovně souhlasí s tím, aby tato smlouva včetně všech dodatků byla vedena v evidenci smluv vedené městem Litvínov, která bude přístupná dle zákona 106/1999 Sb., o svobodném přístupu k informacím, v platném znění, a která obsahuje údaje o smluvních stranách, předmětu smlouvy, číselné označení této smlouvy a datum jejího uzavření.
- 14.9 Smluvní strany prohlašují, že skutečnosti uvedené v této smlouvě a jejích dodatcích nepovažují za obchodní tajemství a udělují svolení k jejich zpřístupnění ve smyslu zákona č.106/1999 Sb., o svobodném přístupu k informacím. Zhotovitel výslovně souhlasí s tím, aby tato smlouva včetně všech dodatků byla v plném rozsahu včetně zveřejněna na webových stránkách určených městem Litvínov.
- 14.10 Tato smlouva bude v plném rozsahu uveřejněna v informačním systému registru smluv dle zákona č. 340/2015 Sb., zákona o registru smluv.
- 14.11 Tato smlouva nabývá platnosti dnem podpisu oběma smluvními stranami. Smlouva nabývá účinnosti dnem, kdy město Litvínov uveřejní smlouvu v informačním systému registru smluv.
- 14.12 Obě smluvní strany se dohodly, že tento smluvní vztah se bude řídit ustanoveními zákona č.89/2012 Sb., Občanského zákoníku, v platném znění, a dalších platných a účinných obecně závazných právních předpisů.

V Litvínově dne 24-06-2019

V Obrnicích dne 1.2-06-2019

Za obje

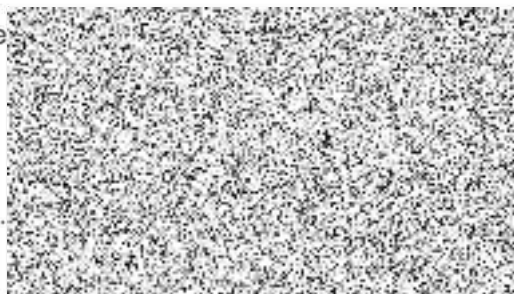

Za zhotovitele :

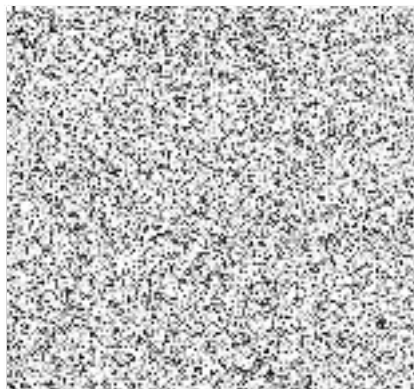

REKAPITULACE STAVBY

Kód: K1706

Stavba: Stavební úpravy cyklostezky Litvínov - Záluží

KSO:

CC-CZ:

Místo:

Datum: 13.05.2019

Zadavatel:

IČ:

DIČ:

Uchazeč:

IČ: 25004638

HERKUL a.s.

DIČ: CZ25004638

Projektant:

IČ: 28674723

RELIEF PROJECTS s.r.o.

DIČ: CZ28674723

Poznámka:

Cena bez DPH			3 764 756,01
---------------------	--	--	---------------------

	Sazba daně	Základ daně	Výše daně
DPH základní	21,00%	3 764 756,01	790 598,76
DPH snížená	15,00%	0,00	0,00

Cena s DPH	v	CZK	4 555 354,77
-------------------	----------	------------	---------------------

REKAPITULACE OBJEKTŮ STAVBY A SOUPISŮ PRACÍ

Kód: K1706

Stavba: Stavební úpravy cyklostezky Litvínov - Záluží

Místo: Datum: 13.05.2019

Zadavatel: Projektant: RELIEF PROJECTS s.r.o.

Uchazeč: HERKUL a.s.

Kód	Objekt, Soupis prací	Cena bez DPH [CZK]	Cena s DPH [CZK]	Typ
Náklady stavby celkem		3 764 756,01	4 555 354,77	
I.etapa	od Lidlu k bytovnám UNO	2 022 100,86	2 446 742,04	STA
II.etapa	od ubytoven UNO směrem k Záluží	1 572 655,15	1 902 912,73	STA
VRN	Vedlejší rozpočtové náklady	170 000,00	205 700,00	STA

KRYCÍ LIST SOUPISU

Stavba:

Stavební úpravy cyklostezky Litvínov - Záluží

Objekt:

I.etapa - od Lidlu k ubytovnám UNO

KSO:

Místo:

Zadavatel:

Uchazeč:

HERKUL a.s.

Projektant:

RELIEF PROJECTS s.r.o.

Poznámka:

CC-CZ:

Datum: 13.05.2019

IČ:

DIČ:

IČ:

25004638

DIČ:

CZ25004638

IČ:

28674723

DIČ:

CZ28674723

Cena bez DPH

2 022 100,86

	Základ daně	Sazba daně	Výše daně
DPH základní	2 022 100,86	21,00%	424 641,18
DPH snížená	0,00	15,00%	0,00

Cena s DPH

v CZK

2 446 742,04

REKAPITULACE ČLENĚNÍ SOUPISU PRACÍ

Stavba:

Stavební úpravy cyklostezky Litvínov - Záluží

Objekt:

I. etapa - od Lidlu k ubytovnám UNO

Místo:

Datum: 13.05.2019

Zadavatel:

Projektant: RELIEF PROJECTS s.r.o.

Uchazeč:

HERKUL a.s.

Kód dílu - Popis

Cena celkem [CZK]

Náklady soupisu celkem

2 022 100,86

HSV - Práce a dodávky HSV

2 022 100,86

1 - Zemní práce

213 646,11

5 - Komunikace pozemní

1 611 230,88

9 - Ostatní konstrukce a práce, bourání

62 450,78

997 - Přesun sutě

132 198,90

998 - Přesun hmot

2 574,19

SOUPIS PRACÍ

Stavba:

Stavební úpravy cyklostezky Litvínov - Záluží

Objekt:

I. etapa - od Lidlu k ubytovněm UNO

Místo:

Datum: 13.05.2019

Zadavatel:

Projektant: RELIEF PROJECTS s.r.o.

Uchazeč:

HERKUL a.s.

PČ	Typ	Kód	Popis	MJ	Množství	J.cena [CZK]	Cena celkem [CZK]	Cenová soustava
----	-----	-----	-------	----	----------	--------------	-------------------	-----------------

Náklady soupisu celkem

2 022 100,86

D HSV Práce a dodávky HSV 2 022 100,86

D 1 Zemní práce 213 646,11

1	K	112101103	Kácení stromů listnatých D kmene do 700 mm	kus	1,000	9 867,00	9 867,00	
2	K	112201103	Odstranění pařezů D do 700 mm	kus	1,000	10 373,00	10 373,00	
3	K	113106123	Rozebrání dlažeb komunikací pro pěši ze zámkových dlaždic	m2	161,400	66,41	10 718,57	
	vv		předláždění KOST - plochy nad IS					
	vv		161,4		161,400			
	vv		Součet		161,400			
4	K	113106241	Rozebrání vozovek ze silničních dílců	m2	181,000	61,48	11 127,88	
5	K	113107222	Odstranění podkladu pl přes 200 m2 z kameniva drčeného tl 200 mm	m2	181,000	41,49	7 509,69	
6	K	113154323	Frézování živичného krytu tl 50 mm pruh š 1 m pl do 10000 m2 bez překážek v trase	m2	181,000	38,71	7 006,51	
7	K	113154324	Frézování živичného krytu tl 100 mm pruh š 1 m pl do 10000 m2 bez překážek v trase	m2	3 303,000	32,26	106 554,78	
8	K	162301413	Vodorovné přemístění větví, kmenů nebo pařezů s naložením, složením a dopravou do 5000 m kmenů stromů listnatých, průměru přes 500 do 700 mm	kus	1,000	2 656,50	2 656,50	CS ÚRS 2018 01

PSC Poznámka k souboru cen:

1. Průměr kmene i pařezu se měří v místě řezu. 2. Měrná jednotka je 1 strom.

9	K	162301423	Vodorovné přemístění větví, kmenů nebo pařezů s naložením, složením a dopravou do 5000 m pařezů kmenů, průměru přes 500 do 700 mm	kus	1,000	822,25	822,25	CS ÚRS 2018 01
---	---	-----------	---	-----	-------	--------	--------	----------------

PSC Poznámka k souboru cen:

1. Průměr kmene i pařezu se měří v místě řezu. 2. Měrná jednotka je 1 strom.

10	K	162301913	Vodorovné přemístění větví, kmenů nebo pařezů s naložením, složením a dopravou Příplatek k cenám za každých dalších i započatých 5000 m přes 5000 m kmenů stromů listnatých, o průměru přes 500 do 700 mm	kus	1,000	246,68	246,68	CS ÚRS 2018 01
----	---	-----------	---	-----	-------	--------	--------	----------------

PSC Poznámka k souboru cen:

1. Průměr kmene i pařezu se měří v místě řezu. 2. Měrná jednotka je 1 strom.

11	K	162301923	Vodorovné přemístění větví, kmenů nebo pařezů s naložením, složením a dopravou Příplatek k cenám za každých dalších i započatých 5000 m přes 5000 m pařezů kmenů, průměru přes 500 do 700 mm	kus	1,000	107,53	107,53	CS ÚRS 2018 01
----	---	-----------	--	-----	-------	--------	--------	----------------

PSC Poznámka k souboru cen:

1. Průměr kmene i pařezu se měří v místě řezu. 2. Měrná jednotka je 1 strom.

12	K	997013811	Poplatek za uložení stavebního odpadu na skládce (skládkovně) dřevěného zatříděného do Katalogu odpadů pod kódem 170 201	t	1,096	354,20	388,20	CS ÚRS 2018 01
----	---	-----------	--	---	-------	--------	--------	----------------

PSC Poznámka k souboru cen:

1. Ceny uvedené v souboru cen je doporučeno upravit podle aktuálních cen místně příslušné skládky odpadů. 2. Uložení odpadů neuvedených v souboru cen se oceňuje individuálně. 3. V cenách je započítán poplatek za ukládání odpadu dle zákona 185/2001 Sb. 4. Případné drcení stavebního odpadu lze ocenit souborem cen 997 00-60 Drcení stavebního odpadu z katalogu 800-6 Demolice objektů.

13	K	181951102	Úprava pláň v hornině tř. 1 až 4 se zhutněním	m2	3 484,000	13,28	46 267,52	
----	---	-----------	---	----	-----------	-------	-----------	--

D 5 Komunikace pozemní 1 611 230,88

14	K	564851111	Podklad ze štrkodoržte ŠD tl 150 mm	m2	362,000	117,65	42 589,30	
	vv		ŠDa					
	vv		181		181,000			
	vv		ŠDb					
	vv		181		181,000			
	vv		Součet		362,000			
15	K	564911411	Podklad z asfaltového recyklátu tl 50 mm	m2	2 699,000	40,73	109 930,27	
16	K	565155111	Asfaltový beton vrstva podkladní ACP 16 (obalované kamenivo OKS) tl 70 mm š do 3 m	m2	785,000	368,12	288 974,20	
17	K	573111111	Postřík živичný infiltrační s posypem z asfaltu množství 0,60 kg/m2	m2	3 484,000	32,00	111 488,00	
18	K	573211111	Postřík živичný spojovací z asfaltu v množství do 0,70 kg/m2	m2	3 484,000	16,82	58 600,88	
19	K	577134111	Asfaltový beton vrstva obrusná ACO 11 (ABS) tř. I tl 40 mm š do 3 m z nemodifikovaného asfaltu	m2	785,000	263,12	206 549,20	
20	K	577143111	Asfaltový beton vrstva obrusná ACO 8 (ABJ) tl 50 mm š do 3 m z nemodifikovaného asfaltu	m2	2 699,000	254,27	686 274,73	
21	K	596211223	Kladení zámkové dlažby komunikací pro pěši tl 80 mm skupiny B pl přes 300 m2	m2	167,900	265,65	44 602,64	
	vv		předláždění BEST - přidlažba					
	vv		(15,5-17)*0,2		6,500			
	vv		předláždění KOST - plochy nad IS					
	vv		161,4		161,400			
	vv		Součet		167,900			
22	M	59245020	dlažba skladebná betonová 20x10x8 cm přírodní	m2	7,150	221,38	1 582,87	CS ÚRS 2018 01
	vv		předláždění BEST - přidlažba					
	vv		((15,5-17)*0,2)*1,1		7,150			
	vv		Součet		7,150			
23	M	59245013	dlažba zámková profilová 20x16,5x8 cm přírodní	m2	177,540	341,55	60 638,79	CS ÚRS 2018 01
	vv		předláždění KOST - plochy nad IS					
	vv		161,4*1,1		177,540			

PČ	Typ	Kód	Popis	MJ	Množství	J.cena [CZK]	Cena celkem [CZK]	Cenová soustava
vv			Součet			177,540		
D	9		Ostatní konstrukce a práce, bourání				62 450,78	
24	K	914111111	Montáž svislé dopravní značky do velikosti 1 m2 objímkami na sloupek nebo konzolu	kus	10,000	283,36	2 833,60	
25	M	DZA19	značka svislá zákazová C FeZn JAC 700 mm	kus	4,000	1 189,10	4 756,40	
vv			A19 - viz výkres C.01.02c					
vv			4		4,000			
vv			Součet			4,000		
26	M	DZA32a	značka dopravní svislá reflexní výstražná AL 3M A1 - A30, P1,P4 700 mm	kus	2,000	1 125,85	2 251,70	
vv			A32a - viz výkres C.01.02a					
vv			2		2,000			
vv			Součet			2,000		
27	M	DZC9	značka svislá reflexní A32	kus	4,000	2 466,75	9 867,00	
vv			C9a-viz výkres C.01.02a, C.01.02c					
vv			2		2,000			
vv			C9b viz výkres C.01.02a, C.01.02c					
vv			2		2,000			
vv			Součet			4,000		
28	K	914511111	Montáž sloupku dopravních značek délky do 3,5 m s betonovým základem	kus	10,000	360,53	3 605,30	
vv			viz výkres C.01.02a, C.01.02c					
vv			10		10,000			
vv			Součet			10,000		
29	M	404452250	sloupek Zn 60 - 350	kus	10,000	784,30	7 843,00	
vv			viz výkres C.01.02a, C.01.02c					
vv			10		10,000			
vv			Součet			10,000		
30	M	40445256	svorka upínací na sloupek dopravní značky D 60mm	kus	20,000	94,88	1 897,60	CS ÚRS 2018 01
31	M	404452530	vičko plastové na sloupek 60	kus	10,000	20,24	202,40	
32	K	916131113	Osazení silničního obrubníku betonového ležatého s boční opěrou do lože z betonu prostého	m	10,000	271,98	2 719,80	
vv			obrubník silniční					
vv			10		10,000			
vv			Součet			10,000		
33	M	592174650	obrubník betonový silniční Standard 100x15x25 cm	kus	11,000	234,03	2 574,33	
vv			obrubník silniční					
vv			10*1,1		11,000			
vv			Součet			11,000		
34	K	916991121	Lože pod obrubníky, krajníky nebo obruby z dlažebních kostek z betonu prostého	m3	1,275	3 390,20	4 322,51	
vv			(17*15.5*5*5)*0,1*0,3		1,275			
vv			Součet			1,275		
35	K	919735112	Řezání stávajícího živinického krytu hl do 100 mm	m	37,200	101,20	3 764,64	
36	K	914511111.a	Montáž sklopného sloupku do betonové patky	kus	2,000	1 505,35	3 010,70	
vv			specifikace viz výkresy C.01.02a, c a C.01.06					
vv			2		2,000			
vv			Součet			2,000		
37	M	74910163	sloupek parkovací sklopný, 6 x 6 x 80 cm zinkovaný základní, zámek vložkový	kus	2,000	3 655,85	7 311,70	CS ÚRS 2018 01
vv			specifikace viz výkresy C.01.02a, c a C.01.06					
vv			2		2,000			
vv			Součet			2,000		
38	K	961044111.R	Bourání patek z betonu prostého	kus	7,000	784,30	5 490,10	
D	997		Přesun sutě				132 198,90	
39	K	997221551	Vodorovná doprava sutí bez naložení, ale se složením a s hrubým urovnáním ze sypkých materiálů, na vzdálenost do 1 km	t	1 037,668	44,28	45 947,94	CS ÚRS 2018 01
PSC			<p>Poznámka k souboru cen:</p> <p>1. Ceny nelze použít pro vodorovnou dopravu sutí po železnici, po vodě nebo neobvyklými dopravními prostředky. 2. Je-li na dopravní dráze pro vodorovnou dopravu sutí překážka, pro kterou je nutno sut' překládat z jednoho dopravního prostředku na druhý, oceňuje se tato doprava v každém úseku samostatně. 3. Ceny 997 22-155 jsou určeny pro sypký materiál, např. kamenivo a hmoty kamenitého charakteru stmelené vápnem, cementem nebo živíci. 4. Ceny 997 22-156 jsou určeny pro drobný kusový materiál (dlažební kostky, lomový kámen).</p>					
40	K	997221559	Vodorovná doprava sutí bez naložení, ale se složením a s hrubým urovnáním Příplatek k ceně za každý další i započatý 1 km přes 1 km	t	9 339,012	2,91	27 176,52	CS ÚRS 2018 01
PSC			<p>Poznámka k souboru cen:</p> <p>1. Ceny nelze použít pro vodorovnou dopravu sutí po železnici, po vodě nebo neobvyklými dopravními prostředky. 2. Je-li na dopravní dráze pro vodorovnou dopravu sutí překážka, pro kterou je nutno sut' překládat z jednoho dopravního prostředku na druhý, oceňuje se tato doprava v každém úseku samostatně. 3. Ceny 997 22-155 jsou určeny pro sypký materiál, např. kamenivo a hmoty kamenitého charakteru stmelené vápnem, cementem nebo živíci. 4. Ceny 997 22-156 jsou určeny pro drobný kusový materiál (dlažební kostky, lomový kámen).</p>					
vv			1037,668*9 Přepočtené koeficientem množství		9 339,012			
41	K	997221611	Nakládání na dopravní prostředky pro vodorovnou dopravu sutí	t	1 037,668	31,63	32 821,44	CS ÚRS 2018 01
PSC			<p>Poznámka k souboru cen:</p> <p>1. Ceny lze použít i pro překládání při lomené dopravě. 2. Ceny nelze použít při dopravě po železnici, po vodě nebo neobvyklými dopravními prostředky.</p>					
42	K	997221815	Poplatek za uložení stavebního odpadu na skládce (skládkovně) z prostého betonu zatříděného do Katalogu odpadů pod kódem 170 101	t	116,442	25,30	2 945,98	CS ÚRS 2018 01
PSC			<p>Poznámka k souboru cen:</p> <p>1. Ceny uvedených souboru cen je doporučeno upravit podle aktuálních cen místně příslušné skládky odpadů. 2. Uložení odpadů neuvedených v souboru cen se oceňuje individuálně. 3. V cenách je započítán poplatek za ukládání odpadu dle zákona 185/2001 Sb. 4. Případné drcení stavebního odpadu lze ocenit cenami souboru cen 997 00-60 Drcení stavebního odpadu z katalogu 800-6 Demolice objektů.</p>					
vv			115,812-0,63		116,442			
43	K	997221845	Poplatek za uložení stavebního odpadu na skládce (skládkovně) asfaltového bez obsahu dehtu zatříděného do Katalogu odpadů pod kódem 170 302	t	868,736	25,30	21 979,02	CS ÚRS 2018 01

KRYCÍ LIST SOUPISU

Stavba:

Stavební úpravy cyklostezky Litvínov - Záluží

Objekt:

II.etapa - od ubytoven UNO směrem k Záluží

KSO:

Místo:

Zadavatel:

Uchazeč:

HERKUL a.s.

Projektant:

RELIEF PROJECTS s.r.o.

Poznámka:

CC-CZ:

Datum: 13.05.2019

IČ:

DIČ:

IČ:

25004638

DIČ:

CZ25004638

IČ:

28674723

DIČ:

CZ28674723

Cena bez DPH

1 572 655,15

	Základ daně	Sazba daně	Výše daně
DPH základní	1 572 655,15	21,00%	330 257,58
DPH snížená	0,00	15,00%	0,00

Cena s DPH

v CZK

1 902 912,73

REKAPITULACE ČLENĚNÍ SOUPISU PRACÍ

Stavba:

Stavební úpravy cyklostezky Litvínov - Záluží

Objekt:

II.etapa - od ubytoven UNO směrem k Záluží

Místo:

Datum: 13.05.2019

Zadavatel:

Projektant: RELIEF PROJECTS s.r.o.

Uchazeč:

HERKUL a.s.

Kód dílu - Popis

Cena celkem [CZK]

Náklady soupisu celkem

1 572 655,15

HSV - Práce a dodávky HSV

1 572 655,15

1 - Zemní práce

361 044,05

5 - Komunikace pozemní

1 004 270,40

9 - Ostatní konstrukce a práce, bourání

44 296,66

997 - Přesun sutě

131 843,60

998 - Přesun hmot

31 200,44

SOUPIS PRACÍ

Stavba:

Stavební úpravy cyklostezky Litvínov - Záluží

Objekt:

II. etapa - od ubytoven UNO směrem k Záluží

Místo:

Datum: 13.05.2019

Zadavatel:

Projektant: RELIEF PROJECTS s.r.o.

Uchazeč:

HERKUL a.s.

PČ	Typ	Kód	Popis	MJ	Množství	J.cena [CZK]	Cena celkem [CZK]	Cenová soustava
----	-----	-----	-------	----	----------	--------------	-------------------	-----------------

Náklady soupisu celkem

1 572 655,15

D HSV Práce a dodávky HSV 1 572 655,15

D 1 Zemní práce 361 044,05

1	K	113107222	Odstranění podkladu pl přes 200 m ² z kameniva drceného tl 200 mm	m ²	1 889,000	41,49	78 374,61	
2	K	113107330	Odstranění podkladu nebo krytí strojné plochy jednotlivě do 50 m ² s přemístěním hmot na skládku na vzdálenost do 3 m nebo s naložením na dopravní prostředek z betonu prostého, o tl. vrstvy do 100 mm	m ²	7,000	183,43	1 284,01	CS ÚRS 2018 01

Poznámka k souboru cen:

1. Pro volbu cen z hlediska množství se uvažuje každá souvisle odstraňovaná plocha krytí nebo podkladu stejného druhu samostatně. Odstraňuje-li se několik vrstev vozovky najednou, jednotlivé vrstvy se oceňují každá samostatně. 2. Ceny a) -7111 až -7113, -7151 až -7153, -7211 až -7213 a -7311 až -7313 lze použít i pro odstranění podkladů nebo krytí ze stěrkopisku, škváry, strusky nebo z mechanicky zpevněných zemín, b) -7121 až 7125, -7161 až -7165, -7221 až -7225 a -7321 až -7325 lze použít i pro odstranění podkladů nebo krytí ze zemín stabilizovaných vápnem, c) -7130 až -7134, -7170 až -7174, -7230 až -7234 a -7330 až -7334 lze použít i pro odstranění dlažeb uložených do betonového lože a dlažeb z mozaiky uložených do cementové malty nebo podkladu ze zemín stabilizovaných cementem. 3. Ceny lze použít i pro odstranění podkladů nebo krytí opatřených živými postřiky nebo nátěry. 4. Ceny odlišné podle tloušťky (např. do 100 mm, do 200 mm) jsou určeny vždy pro celou tloušťku jednotlivých konstrukcí. 5. V cenách nejsou započteny náklady na zarovnaní styčných ploch betonových nebo živých podkladů nebo krytí, které se oceňuje cenami souboru cen 919 73- Zarovnaní styčné plochy části C 01 tohoto ceníku. Množství sutí získané ze zarovnaní styčných ploch podkladů nebo krytí se zvlášť nevykazuje. 6. Přemístění vybouraného materiálu větší vzdáleností, než je uvedeno, se oceňuje cenami souboru cen 997 22-1 Vodorovná doprava sutí. 7. Ceny -714 . . -718 . . -724 . . a -734 . . nelze použít pro odstranění podkladu nebo krytí frézováním.

3	K	162701105	Vodorovné přemístění výkopku nebo sypaniny po suchu na obvyklém dopravním prostředku, bez naložení výkopku, avšak se složením bez rozhrnutí z horniny tř. 1 až 4 na vzdálenost přes 9 000 do 10 000 m	m ³	76,500	82,23	6 290,60	CS ÚRS 2018 01
---	---	-----------	---	----------------	--------	-------	----------	----------------

Poznámka k souboru cen:

1. Ceny nelze použít, předepisuje-li projekt přemístit výkopek na místo nepřístupné obvyklým dopravním prostředkům; toto přemístění se oceňuje individuálně. 2. V cenách jsou započteny i náklady za jízdu loženého vozidla v terénu ve výkopisti nebo na násypisti. 3. V cenách nejsou započteny náklady na rozhrnutí výkopku na násypisti; toto rozhrnutí se oceňuje cenami souboru cen 171 . 0- . . . Uložení sypaniny do násypů a 171 20-1201 Uložení sypaniny na skládky. 4. Je-li na dopravní dráze pro vodorovné přemístění nějaká překážka, pro kterou je nutno překládat výkopek z jednoho obvyklého dopravního prostředku na jiný obvyklý dopravní prostředek, oceňuje se toto lomené vodorovné přemístění výkopku v každém úseku samostatně příslušnou cenou tohoto souboru cen a překládání výkopku cenami souboru cen 167 10-3 . Nakládání neulehého výkopku z hromad s ohledem na ustanovení pozn. číslo 5. 5. Přemísťuje-li se výkopek z dočasných skládek vzdálených do 50 m, neoceňuje se nakládání výkopku, i když se provádí. Toto ustanovení neplatí, vylučuje-li projekt použití dozeru. 6. V cenách vodorovného přemístění sypaniny nejsou započteny náklady na dodávku materiálu, tyto se oceňují ve specifikaci.

4	K	162701109	Vodorovné přemístění výkopku nebo sypaniny po suchu na obvyklém dopravním prostředku, bez naložení výkopku, avšak se složením bez rozhrnutí z horniny tř. 1 až 4 na vzdálenost Příplatek k ceně za každých dalších i započatých 1 000 m	m ³	1 530,000	20,24	30 967,20	CS ÚRS 2018 01
---	---	-----------	---	----------------	-----------	-------	-----------	----------------

Poznámka k souboru cen:

1. Ceny nelze použít, předepisuje-li projekt přemístit výkopek na místo nepřístupné obvyklým dopravním prostředkům; toto přemístění se oceňuje individuálně. 2. V cenách jsou započteny i náklady za jízdu loženého vozidla v terénu ve výkopisti nebo na násypisti. 3. V cenách nejsou započteny náklady na rozhrnutí výkopku na násypisti; toto rozhrnutí se oceňuje cenami souboru cen 171 . 0- . . . Uložení sypaniny do násypů a 171 20-1201 Uložení sypaniny na skládky. 4. Je-li na dopravní dráze pro vodorovné přemístění nějaká překážka, pro kterou je nutno překládat výkopek z jednoho obvyklého dopravního prostředku na jiný obvyklý dopravní prostředek, oceňuje se toto lomené vodorovné přemístění výkopku v každém úseku samostatně příslušnou cenou tohoto souboru cen a překládání výkopku cenami souboru cen 167 10-3 . Nakládání neulehého výkopku z hromad s ohledem na ustanovení pozn. číslo 5. 5. Přemísťuje-li se výkopek z dočasných skládek vzdálených do 50 m, neoceňuje se nakládání výkopku, i když se provádí. Toto ustanovení neplatí, vylučuje-li projekt použití dozeru. 6. V cenách vodorovného přemístění sypaniny nejsou započteny náklady na dodávku materiálu, tyto se oceňují ve specifikaci.

5	K	167101101	Nakládání, skládání a překládání neulehého výkopku nebo sypaniny nakládání, množství do 100 m ³ , z hornin tř. 1 až 4	m ³	76,500	107,53	8 226,05	CS ÚRS 2018 01
---	---	-----------	--	----------------	--------	--------	----------	----------------

PČ	Typ	Kód	Popis	MJ	Množství	J.cena [CZK]	Cena celkem [CZK]	Cenová soustava
----	-----	-----	-------	----	----------	--------------	-------------------	-----------------

Poznámka k souboru cen:
1. Ceny -1101, -1151, -1102, -1152, -1103, -1153, jsou určeny pro nakládání, skládání a překládání na obvyklý nebo z obvyklého dopravního prostředku. Pro nakládání z lodí nebo na loď jsou určeny ceny -1105 a -1155. 2. Ceny -1105 a -1155 jsou určeny pro nakládání, překládání a vykládání na vzdálenost a) do 20 m vodorovně; vodorovná vzdálenost se měří od těžiště lodí k těžiště druhé lodí, nebo k těžišti hromady na břehu nebo k těžišti dopravního prostředku na suchu, b) do 4 m svisle; svislá vzdálenost se měří od pracovní hladiny vody k úrovni srovnaného terénu v místě hromady nebo v místě dopravní plochy pro dopravní prostředek na suchu. Uvedenou svislou vzdálenost 4 m lze zvětšit, a to nejvýše do 6 m, jestliže je vodorovná vzdálenost uvedená v bodu a) kratší než 20 m nejméně o trojnásobek zvětšení výšky přes 4 m. 3. Množství měrných jednotek se určí v rostlém stavu horniny.

6	K	184802111	Chemické odplevelení půdy před založením kultury, trávníku nebo zpevněných ploch o výměře jednotlivě přes 20 m ² v rovině nebo na svahu do 1:5 postřikem na široko	m ²	342,000	3,67	1 255,14	CS ÚRS 2018 01
---	---	-----------	---	----------------	---------	------	----------	----------------

Poznámka k souboru cen:
1. Ceny -2111, -2211, -2311 a -2411 lze použít i pro aplikaci retardantů na trávníky. 2. V cenách -2111, -2211, -2311 a -2411 jsou započteny i náklady na dovoz vody do 10 km. 3. V cenách nejsou započteny náklady na případné zapravení přípravku do půdy a) obděláním půdy; tyto práce se oceňují cenami části A02 souboru cen 183 40-31 Obdělání půdy, b) pralítm; tato se oceňují cenami části C02 souboru cen 185 80-43 Zalití rostlin vodou a případně cenami části A02 souboru cen 185 85-11 Důvoz vody pro závluku rostlin. 4. Každá opakovaná aplikace se oceňuje samostatně. 5. Chemické odplevelení ploch do 20 m² se oceňuje příslušnými cenami souboru cen 184 80-26 Chemické odplevelení po založení kultury. 6. V cenách o sklonu svahu přes 1:1 jsou uvažovány podmínky pro svahy běžné schůdné; bez použití lezeckých technik. V případě použití lezeckých technik se tyto náklady oceňují individuálně.

7	K	113154324	Frézování živичného krytu tl 100 mm pruh š 1 m pl do 10000 m ² bez překážek v trase	m ²	1 889,000	32,26	60 939,14	
8	K	122201102	Odkopávky a prokopávky nezapažené v hornině tř. 3 objem do 1000 m ³	m ³	36,000	151,80	5 464,80	
9	K	171101103	Uložení sypaniny z hornin soudržných do nasytů ztuhnutých do 100 % PS	m ³	112,500	61,35	6 901,88	
10	M	10364100.R	zemina pro terénní úpravy - tříděná	t	145,350	366,85	53 321,65	
	vv		{112,5-36,0}*1,9		145,350			
11	K	181301112	Rozprášení ornice tl vrstvy do 150 mm pl přes 500 m ² v rovině nebo ve svahu do 1:5	m ²	342,000	14,55	4 976,10	
12	M	10364101	zemina pro terénní úpravy - ornice	t	94,905	708,40	67 230,70	CS ÚRS 2018 01
	vv		342*0,15*1,85		94,905			
13	K	181411131	Založení parkového trávníku výsevem plochy do 1000 m ² v rovině a ve svahu do 1:5	m ²	342,000	22,77	7 787,34	
14	M	00572410	asivo směs travní parková	kg	9,000	139,15	1 252,35	CS ÚRS 2018 01
	vv		342*2,5*0,01		8,550			
	vv		9		9,000			
15	K	181951102	Úprava pláně v hornině tř. 1 až 4 se ztuhnutím	m ²	2 016,000	13,28	26 772,48	

D 5 Komunikace pozemní 1 004 270,40

16	K	564861111	Podklad ze šterkodrtě ŠD tl 200 mm	m ²	2 016,000	154,33	311 129,28	
17	K	564911411	Podklad z asfaltového recyklátu tl 50 mm	m ²	2 016,000	40,73	82 111,68	
18	K	573111111	Postřik živичný infiltrační s posypem z asfaltu množství 0,60 kg/m ²	m ²	2 016,000	32,00	64 512,00	
19	K	573211111	Postřik živичný spojovací z asfaltu v množství do 0,70 kg/m ²	m ²	2 016,000	16,82	33 909,12	
20	K	577144111	Asfaltový beton vrstva obrusná ACO 11 (ABS) tř. 1 tl 50 mm š do 3 m z nemodifikovaného asfaltu	m ²	2 016,000	254,27	512 608,32	

D 9 Ostatní konstrukce a práce, bourání 44 296,66

21	K	914111111	Montáž svislé dopravní značky do velikosti 1 m ² objímkami na sloupek nebo konzolu	kus	9,000	283,36	2 550,24	
	vv		nové					
	vv		9		9,000			
	vv		Součet		9,000			
22	M	DZA19	značka svislá zákazová C FeZn JAC 700 mm	kus	2,000	1 189,10	2 378,20	
	vv		A19 - viz výkres C.02.02					
	vv		2		2,000			
	vv		Součet		2,000			
23	M	DZC9	značka svislá reflexní A32	kus	4,000	2 466,75	9 867,00	
	vv		C9a-viz výkres C.02.02					
	vv		2		2,000			
	vv		C9b viz výkres C.02.02					
	vv		2		2,000			
	vv		Součet		4,000			
24	M	DZP4	značka dopravní svislá reflexní výstražná AL 3M A1 - A30, P1,P4 700 mm	kus	1,000	1 201,75	1 201,75	
	vv		P4 - viz výkres C.02.02					
	vv		1		1,000			
	vv		Součet		1,000			
25	M	DZE13	značka svislá FeZn NK 500 x 300 mm	kus	2,000	936,10	1 872,20	
	vv		E13 - viz výkres C.02.02					
	vv		2		2,000			
	vv		Součet		2,000			
26	K	914511111	Montáž sloupku dopravních značek délky do 3,5 m s betonovým základem	kus	7,000	360,53	2 523,71	
	vv		viz výkres C.02.02					
	vv		7		7,000			
	vv		Součet		7,000			
27	M	404452250	sloupek Zn 60 - 350	kus	7,000	784,30	5 490,10	
	vv		viz výkres C.02.02					
	vv		7		7,000			
	vv		Součet		7,000			
28	M	40445256	svorka upínací na sloupek dopravní značky D 60mm	kus	18,000	94,88	1 707,84	CS ÚRS 2018 01
29	M	404452530	víčko plastové na sloupek 60	kus	7,000	20,24	141,68	
30	K	919735112	Řezání stávajícího živичného krytu hl do 100 mm	m	13,000	101,20	1 315,60	
31	K	914511111.a	Montáž sklopného sloupku do betonové patky	kus	2,000	1 505,35	3 010,70	
	vv		specifikace viz výkresy C.02.02 a C.02.06					

PČ	Typ	Kód	Popis	MJ	Množství	J.cena [CZK]	Cena celkem [CZK]	Cenová soustava	
	VV		2			2,000			
	VV		Součet			2,000			
32	M	74910163	sloupek parkovací sklopný, 6 x 6 x 80 cm zinkovaný základní, zámek vložkový	kus	2,000	3 655,85	7 311,70	CS ÚRS 2018 01	
33	K	966006132	Odstranění značek dopravních nebo orientačních se sloupky s betonovými patkami	kus	2,000	537,63	1 075,26		
34	K	966006211	Odstranění svislých dopravních značek ze sloupů, sloupků nebo konzol	kus	3,000	60,72	182,16		
	VV		viz výkres C.02.02						
	VV		3			3,000			
	VV		Součet			3,000			
35	K	966006132.a	Odstranění sloupků s betonovými patkami	kus	4,000	917,13	3 668,52		
	VV		viz výkres C.02.02 - sloupky proti vjezdu						
	VV		4			4,000			
	VV		Součet			4,000			
D	997		Přesun sutě				131 843,60		
36	K	997221551	Vodorovná doprava suti bez naložení, ale se složením a s hrubým urovnáním ze syplých materiálů, na vzdálenost do 1 km	t	1 033,578	44,28	45 766,83	CS ÚRS 2018 01	
	PSC		<i>Poznámka k souboru cen:</i> 1. Ceny nelze použít pro vodorovnou dopravu suti po železnici, po vodě nebo neobvyklými dopravními prostředky. 2. Je-li na dopravní dráze pro vodorovnou dopravu suti překážka, pro kterou je nutno sut' překládat z jednoho dopravního prostředku na druhý, oceňuje se tato doprava v každém úseku samostatně. 3. Ceny 997 22-155 jsou určeny pro syplý materiál, např. kamenivo a hmoty kamenitého charakteru stmelené vápnem, cementem nebo živíci. 4. Ceny 997 22-156 jsou určeny pro drobný kusový materiál (dlažební kostky, lomový kámen).						
37	K	997221559	Vodorovná doprava suti bez naložení, ale se složením a s hrubým urovnáním Příplatek k ceně za každý další i započatý 1 km přes 1 km	t	9 302,202	2,91	27 069,41	CS ÚRS 2018 01	
	PSC		<i>Poznámka k souboru cen:</i> 1. Ceny nelze použít pro vodorovnou dopravu suti po železnici, po vodě nebo neobvyklými dopravními prostředky. 2. Je-li na dopravní dráze pro vodorovnou dopravu suti překážka, pro kterou je nutno sut' překládat z jednoho dopravního prostředku na druhý, oceňuje se tato doprava v každém úseku samostatně. 3. Ceny 997 22-155 jsou určeny pro syplý materiál, např. kamenivo a hmoty kamenitého charakteru stmelené vápnem, cementem nebo živíci. 4. Ceny 997 22-156 jsou určeny pro drobný kusový materiál (dlažební kostky, lomový kámen).						
	VV		1033,578*9 Přepočtené koeficientem množství			9 302,202			
38	K	997221611	Nakládání na dopravní prostředky pro vodorovnou dopravu suti	t	1 033,578	31,63	32 692,07	CS ÚRS 2018 01	
	PSC		<i>Poznámka k souboru cen:</i> 1. Ceny lze použít i pro překládání při lomené dopravě. 2. Ceny nelze použít při dopravě po železnici, po vodě nebo neobvyklými dopravními prostředky.						
39	K	997221815	Poplatek za uložení stavebního odpadu na skládce (skládkavné) z prostého betonu zatříděného do Katalogu odpadů pod kódem 170 101	t	1,680	25,30	42,50	CS ÚRS 2018 01	
	PSC		<i>Poznámka k souboru cen:</i> 1. Ceny uvedených souboru cen je doporučeno upravit podle aktuálních cen místně příslušné skládky odpadů. 2. Uložení odpadů neuvedených v souboru cen se oceňuje individuálně. 3. V cenách je započítán poplatek za ukládání odpadů dle zákona 185/2001 Sb. 4. Případné drcení stavebního odpadu lze ocenit cenami souboru cen 997 00-60 Drcení stavebního odpadu z katalogu 800-6 Demolice objektů.						
	VV		1,68			1,680			
40	K	997221845	Poplatek za uložení stavebního odpadu na skládce (skládkavné) asfaltového bez obsahu dehtu zatříděného do Katalogu odpadů pod kódem 170 302	t	483,584	25,30	12 234,68	CS ÚRS 2018 01	
	PSC		<i>Poznámka k souboru cen:</i> 1. Ceny uvedených souboru cen je doporučeno upravit podle aktuálních cen místně příslušné skládky odpadů. 2. Uložení odpadů neuvedených v souboru cen se oceňuje individuálně. 3. V cenách je započítán poplatek za ukládání odpadů dle zákona 185/2001 Sb. 4. Případné drcení stavebního odpadu lze ocenit cenami souboru cen 997 00-60 Drcení stavebního odpadu z katalogu 800-6 Demolice objektů.						
	VV		483,584			483,584			
41	K	997221855	Poplatek za uložení stavebního odpadu na skládce (skládkavné) zeminy a kameniva zatříděného do Katalogu odpadů pod kódem 170 504	t	547,810	25,30	13 859,59	CS ÚRS 2018 01	
	PSC		<i>Poznámka k souboru cen:</i> 1. Ceny uvedených souboru cen je doporučeno upravit podle aktuálních cen místně příslušné skládky odpadů. 2. Uložení odpadů neuvedených v souboru cen se oceňuje individuálně. 3. V cenách je započítán poplatek za ukládání odpadů dle zákona 185/2001 Sb. 4. Případné drcení stavebního odpadu lze ocenit cenami souboru cen 997 00-60 Drcení stavebního odpadu z katalogu 800-6 Demolice objektů.						
	VV					0,000			
	VV		547,81			547,810			
42	K	997013831	Poplatek za uložení stavebního odpadu na skládce (skládkavné) směsného stavebního a demoličního zatříděného do Katalogu odpadů pod kódem 170 904	t	0,504	354,20	178,52	CS ÚRS 2018 01	
	PSC		<i>Poznámka k souboru cen:</i> 1. Ceny uvedených souboru cen je doporučeno upravit podle aktuálních cen místně příslušné skládky odpadů. 2. Uložení odpadů neuvedených v souboru cen se oceňuje individuálně. 3. V cenách je započítán poplatek za ukládání odpadů dle zákona 185/2001 Sb. 4. Případné drcení stavebního odpadu lze ocenit souborem cen 997 00-60 Drcení stavebního odpadu z katalogu 800-6 Demolice objektů.						
	VV		0,164+0,328+0,012			0,504			
D	998		Přesun hmot				31 200,44		
43	K	998225111	Přesun hmot pro komunikace s krytem z kameniva, monolitickým betonovým nebo živíčním - dopravní vzdálenost do 200 m jakékoliv délky objektu	t	1 494,990	15,18	22 693,95	CS ÚRS 2018 01	
	PSC		<i>Poznámka k souboru cen:</i> 1. Ceny lze použít i pro plochy letišť s krytem monolitickým betonovým nebo živíčním.						
44	K	998225192	Přesun hmot pro komunikace s krytem z kameniva, monolitickým betonovým nebo živíčním - Příplatek k ceně za zvětšený přesun přes vymezenou největší dopravní vzdálenost do 2000 m	t	1 494,990	5,69	8 506,49	CS ÚRS 2018 01	
	PSC		<i>Poznámka k souboru cen:</i> 1. Ceny lze použít i pro plochy letišť s krytem monolitickým betonovým nebo živíčním.						

KRYCÍ LIST SOUPISU

Stavba:

Stavební úpravy cyklostezky Litvínov - Záluží

Objekt:

VRN - Vedlejší rozpočtové náklady

KSO:

Místo:

Zadavatel:

Uchazeč:

HERKUL a.s.

Projektant:

RELIEF PROJECTS s.r.o.

Poznámka:

CC-CZ:

Datum: 13.05.2019

IČ:

DIČ:

IČ: 25004638

DIČ: CZ25004638

IČ: 28674723

DIČ: CZ28674723

Cena bez DPH

170 000,00

	Základ daně	Sazba daně	Výše daně
DPH základní	170 000,00	21,00%	35 700,00
DPH snížená	0,00	15,00%	0,00

Cena s DPH

v CZK

205 700,00

REKAPITULACE ČLENĚNÍ SOUPISU PRACÍ

Stavba: Stavební úpravy cyklostezky Litvínov - Záluží

Objekt: **VRN - Vedlejší rozpočtové náklady**

Místo:

Datum: 13.05.2019

Zadavatel:

Projektant: RELIEF PROJECTS s.r.o.

Uchazeč: HERKUL a.s.

Kód dílu - Popis

Cena celkem [CZK]

Náklady soupisu celkem	170 000,00
VRN - Vedlejší rozpočtové náklady	170 000,00
VRN3 - Zařízení staveniště	170 000,00

SOUPIS PRACÍ

Stavba:

Stavební úpravy cyklostezky Litvínov - Záluží

Objekt:

VRN - Vedlejší rozpočtové náklady

Místo:

Datum: 13.05.2019

Zadavatel:

Projektant: RELIEF PROJECTS s.r.o.

Uchazeč:

HERKUL a.s.

PČ	Typ	Kód	Popis	MJ	Množství	J.cena [CZK]	Cena celkem [CZK]	Cenová soustava
----	-----	-----	-------	----	----------	--------------	-------------------	-----------------

Náklady soupisu celkem

170 000,00

D VRN Vedlejší rozpočtové náklady

170 000,00

D VRN3 Zařízení staveniště

170 000,00

1	K	030001001	Zařízení staveniště - zřízení, odstranění	kus	1,000	100 000,00	100 000,00	
2	K	030001002	vytýčení stavby, geometrický plán	kus	1,000	25 000,00	25 000,00	
3	K	030001003	geotechnický dozor	kus	1,000	20 000,00	20 000,00	
4	K	030001004	vytýčení inženýrských sítí	kus	1,000	15 000,00	15 000,00	
5	K	030001005	dokumentace skutečného provedení stavby	kus	1,000	10 000,00	10 000,00	

Smlouva o dílo: Stavební úpravy cyklostezky Litvínov - Záluží

	Datum	Jméno	Funkce	Podpis
Zpracoval:	28.5.2019	Ing. Jitka Blovská	referent OIRR	
Schválil:	29-05-2019	Ing. Eva Rambousková	vedoucí OIRR	
Správce rozpočtu:	29-05-2019	Ing. Romana Švarcová	ekonom OIRR	
Právní oddělení:	28-05-2019	Mgr. Jan Buchta	právní oddělení	
Schváleno - RM:	5.6.2019	Číslo usnesení:	R/3261 / 16	
ZM:	-	Číslo usnesení:	-	
Zveřejněno:	Od: -----	Do: -----		