

KUJCP01G5D6F

SO/0087/706/19

Číslo smlouvy 010/19/025/03/00

Č.sml.: 2019000721

DAROVACÍ SMLOUVA

kteřou uzavřeli podle § 2055 a násl. zákona č. 89/2012 Sb., občanský zákoník níže uvedeného dne, měsíce a roku účastníci:

Jihočeský kraj

se sídlem v Českých Budějovicích, U Zimního stadionu 1952/2, PSČ 370 76

zastoupený Bc. Jiřím Švecem, uvolněným členem Rady Jihočeského kraje na základě plné moci udělené dne 31.

5. 2017 Mgr. Ivanou Stráskou, hejtmankou Jihočeského kraje v souladu s ustanovením s § 441 občanského zákoníku č. 89/2012 Sb.

IČO 70890650

DIČ CZ 70890650, plátce DPH

/dále jen dárce/

a

statutární město České Budějovice

se sídlem v Českých Budějovicích, nám. Přemysla Otakara II. 1/1, PSČ 370 92

zastoupené primátorem Ing. Jiřím Svobodou

IČO 00244732

/dále jen obdarovaný/

I. Předmět daru

Dárce je dle stavu zápisu v katastru nemovitostí výlučným vlastníkem pozemku evidovaného v katastru nemovitostí jako pozemková parcela číslo **2779/1** o výměře 25582 m², ostatní plocha, silnice, který je zapsán na Katastrálním úřadě pro Jihočeský kraj, Katastrální pracoviště České Budějovice na listu vlastnictví číslo 235 pro obec České Budějovice a **katastrální území Třebotovice**.

Správě a údržbě silnic Jihočeského kraje byl výše popsáný pozemek předán k hospodaření jako svěřený majetek na základě zřizovací listiny v platném znění schválené usnesením Zastupitelstva Jihočeského kraje pod č. j. 183/2002/ZK.

Geometrickým plánem číslo 569 – 81/2018 ze dne 14. listopadu 2018 byla oddělena z pozemkové parcely číslo 2779/1, katastrální území Třebotovice pozemková parcela číslo **2779/5** o výměře 17 m², ostatní plocha, silnice, **katastrální území Třebotovice**.

Dárce je dle stavu zápisu v katastru nemovitostí dále výlučným vlastníkem pozemku evidovaného v katastru nemovitostí jako pozemková parcela číslo **3949/1** o výměře 20671 m², ostatní plocha, silnice, který je zapsán na Katastrálním úřadě pro Jihočeský kraj, Katastrální pracoviště České Budějovice na listu vlastnictví číslo 3229 pro obec České Budějovice a **katastrální území České Budějovice 7**.

Správě a údržbě silnic Jihočeského kraje byl výše popsáný pozemek předán k hospodaření jako svěřený majetek na základě zřizovací listiny v platném znění schválené usnesením Zastupitelstva Jihočeského kraje pod č. j. 183/2002/ZK.

Geometrickým plánem číslo 4364 – 80/2018 ze dne 12. listopadu 2018 byla oddělena z pozemkové parcely číslo 3949/1, katastrální území České Budějovice 7 pozemková parcela číslo **3949/21** o výměře 5 m², ostatní plocha, silnice, **katastrální území České Budějovice 7**.

Na základě této smlouvy darovací předává dárce do vlastnictví obdarovaného pozemky výše popsané jako pozemková parcela číslo **2779/5** o výměře 17 m², ostatní plocha, silnice, **katastrální území Třebotovice** a pozemková parcela číslo **3949/21** o výměře 5 m², ostatní plocha, silnice, **katastrální území České Budějovice 7** a obdarovaný nemovitosti přijímá bez výhrad do svého vlastnictví.

II. Darování věci

Dárce daruje a předává a obdarovaný přijímá a přejímá předmět daru popsáný v bodě I. této smlouvy se všemi právy a požitky, s nimiž dárce tyto nemovitosti držel a užíval nebo byl oprávněn držet a užívat.

Obdarovaná strana se zavazuje využít předmět daru k veřejnému účelu jako veřejné statky. V případě, že by obdarovaný převedl nemovitost do 10 let ode dne účinnosti této smlouvy úplatně třetí osobě, je povinen převést 100 % z ceny zjištěné v době převodu dárce ve lhůtě třech měsíců ode dne převodu třetí osobě.

III. Cena darovaných nemovitostí

Účetní cena pozemkové parcely v katastrálním území České Budějovice 7:

č. 3949/21 o výměře 5 m² – 2.400,- Kč.

Účetní cena pozemkové parcely v katastrálním území Třebotovice:

č. 2779/5 o výměře 17 m² – 2.975,- Kč.

IV. Záruka

Obdarovaný prohlašuje, že předmět daru zná a byl dárce seznámen s jeho současným stavem. Dárce ručí za to, že předmět daru přejde do vlastnictví obdarovaného prost jakýchkoliv práv třetích osob a jakýchkoliv peněžitých zatížení, tedy prost všech závazků, vyjma těch zapsaných v katastru nemovitostí v části C LV č. 235 pro obec České Budějovice a katastrální území Třebotovice a v části C LV č. 3229 pro obec České Budějovice a katastrální území České Budějovice 7.

Pro případ, že by se některé další dluhy či závazky vyskytly, se dárce zavazuje, že je sám uspokojí.

V. Převzetí

Převzetí předmětu daru se uskuteční v den vkladu vlastnického práva do katastru nemovitostí u Katastrálního úřadu pro Jihočeský kraj, Katastrální pracoviště České Budějovice.

Obdarovaný nastupuje tímto okamžikem do skutečného držení předmětu daru a přechází na něho nebezpečí škody, nahodilé zkázy a nahodilého zhoršení předmětu daru.

VI. Nabytí vlastnického práva

Vlastnické právo k převáděným nemovitostem podle této smlouvy přejde na obdarovaného zápisem vkladu vlastnictví do katastru nemovitostí.

Právní účinky vkladu vznikají na základě pravomocného rozhodnutí o jeho povolení ke dni doručení návrhu na vklad vlastnického práva katastrálnímu úřadu.

Účastníci smlouvy se zavazují učinit nebo podat všechny potřebné a účelné úkony nebo prohlášení tak, aby vklad mohl být neprodleně proveden.

VII. Náklady a poplatky

Poplatky spojené s vkladem vlastnického práva do katastru nemovitostí ve výši 1. 000 Kč uhradí obdarovaný z této smlouvy tak, že kolek s nominální hodnotou 1. 000 Kč vylepí na návrh na vklad do katastru nemovitostí. Náklady spojené s vyhotovením geometrického plánu jako součásti této smlouvy uhradil obdarovaný před podpisem této smlouvy darovací.

VIII. Zápis na katastrálním úřadě

Smluvní strany žádají, aby na základě této darovací smlouvy byl na Katastrálním úřadě pro Jihočeský kraj, Katastrální pracoviště České Budějovice proveden na příslušném listu vlastnictví zápis o změně vlastníka.

IX. Platnost smlouvy

Tato smlouva nabývá platnosti dnem jejího podpisu oběma účastníky smlouvy a účinnosti dnem jejího zveřejnění v registru smluv.

Platnost této smlouvy darovací je podmíněna připojením doložky potvrzující splnění podmínek uložených ustanovením § 23 z. č. 129/2000 Sb., o krajích v platném znění.

Přijetí daru pozemku podle této smlouvy bylo schváleno Zastupitelstvem statutárního města České Budějovice podle ustanovení zákona č. 128/2000 Sb., o obcích v platném znění dne 25. 03. 2019 usnesením č. 61/2019.

X.

V neupravených částech se tato darovací smlouva řídí ustanoveními § 2055 a násl. zákona č. 89/2012 Sb., občanského zákoníku.

Účastníci smlouvy berou na vědomí, že smlouva bude uveřejněna v registru smluv zřízeném podle zákona č. 340/2015 Sb., o registru smluv, ve znění pozdějších předpisů. Smluvní strany prohlašují, že tato smlouva neobsahuje údaje, které tvoří předmět jeho obchodního tajemství podle § 504 zákona č. 89/2012 Sb., občanský zákoník, ve znění pozdějších předpisů.

Smluvní strany po dohodě souhlasí, že tato smlouva může být zveřejněna na oficiálních webových stránkách statutárního města České Budějovice (www.c-budejovice.cz), s výjimkou osobních a citlivých údajů fyzických osob uvedených v této smlouvě.

Účastníci smlouvy po jejím přečtení výslovně prohlásili, že tato smlouva byla sepsána podle jejich pravé a svobodné vůle, nikoliv v tísní a za nápadně nevýhodných podmínek a že je prosta omylu. Na důkaz toho připojují své podpisy.

Tato darovací smlouva byla sepsána v pěti stejnopisech s platností originálu, z nichž každá ze zúčastněných stran obdrží po dvou vyhotoveních a jeden stejnopis je určen pro vklad do Katastru nemovitostí.

V Českých Budějovicích, dne 10. 06. 2019

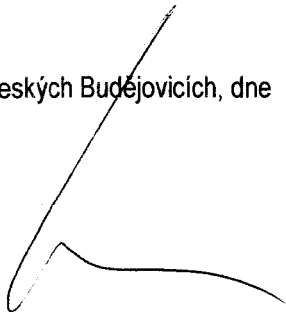

Bc. Jiří Švec
uvolněný člen Rady Jihočeského kraje



V Českých Budějovicích, dne 11.4.2019



Ing. Jiří Svoboda
primátor SM České Budějovice



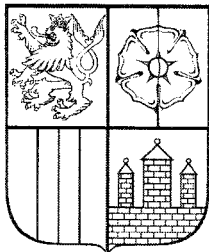

JIHOČESKÝ KRAJ

KRAJSKÝ ÚŘAD

Bc. Jiří Švec

uvolněný člen rady kraje

U Zimního stadionu 1952/2

370 76 České Budějovice

DOLOŽKA

osvědčující platnost právního úkonu

podle ustanovení § 23 z.č. 129/2000 Sb., o krajích v platném znění

Smlouva darovací uzavřená mezi

Jihočeský kraj

jehož orgány sídlí v Českých Budějovicích, U Zimního stadionu 1952/2, PSČ 370 76

zastoupený Bc. Jiřím Švecem, uvolněným členem Rady Jihočeského kraje na základě plné moci udělené dne 31. 5. 2017

Mgr. Ivanou Stráskou, hejtmankou Jihočeského kraje v souladu s ustanovením s § 441 občanského zákoníku č. 89/2012 Sb.

IČO 70890650

DIČ CZ 70890650, plátce DPH

/dárce/

a

statutární město České Budějovice

se sídlem v Českých Budějovicích, nám. Přemysla Otakara II, č. p.1/1, PSČ 370 92

zastoupené primátorem Ing. Jiřím Svobodou

IČO 00244732

DIČ CZ00244732

/obdarovaný/

jejímž předmětem je darování pozemkové parcely č. 2779/5 o výměře 17 m², ostatní plocha, silnice, oddělené dle geometrického plánu č. 569 – 81/2018 ze dne 14. 11.2018 z pozemkové parcely č. 2779/1 k.ú. Třebotovice a pozemkové parcely č. 3949/21 o výměře 5 m², ostatní plocha, silnice, oddělené dle geometrického plánu č. 4364 – 80/2018 ze dne 12. 11.2018 z pozemkové parcely č. 3949/1 k.ú. České Budějovice 7

je platná ve smyslu ustanovení § 23 z. č. 129/2000 Sb., o krajích v platném znění

dále jen zákon o krajích), neboť záměr kraje darovat předmětné nemovitosti byl podle ustanovení § 18 odst. 1 zákona o krajích zveřejněn po dobu 30 dní před jeho projednáním v zastupitelstvu kraje vyvěšením na úřední desce Krajského úřadu Jihočeského kraje a posléze schválen podle ustanovení § 36 odst. 1 písm. a) zákona o krajích na základě usnesení Zastupitelstva Jihočeského kraje č.49/2019/ZK – 19 ze dne 14. 2. 2019

V Českých Budějovicích dne

10. 06. 2019

Bc. Jiří Švec
uvolněný člen Rady Jihočeského kraje

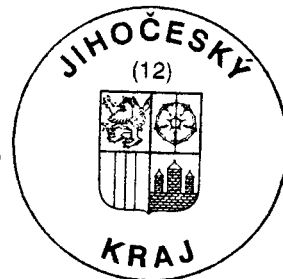

VÝKAZ DOSAVADNÍHO A NOVÉHO STAVU ÚDAJŮ KATASTRU NEMOVITOSTÍ

Dosavadní stav			Nový stav										
Označení pozemku parc. číslem	Výměra parcely		Druh pozemku Způsob využití	Označení pozemku parc. číslem	Výměra parcely		Druh pozemku Způsob využití	Typ stavby Způsob využití	Způsob určení výměr	Porovnání se stavem evidence právních vztahů			
	ha	m ²			ha	m ²				Díl přechází z pozemku označeného v katastru nemovitostí	Číslo listu vlastnictví	Výměra dílu	
2779/1	2	55 82	ostat. pl. silnice	2779/1	2	55 65	ostat. pl. silnice		0	2779/1	235		17
				2779/5		17	ostat. pl. silnice		2				
	2	55 82			2	55 82							

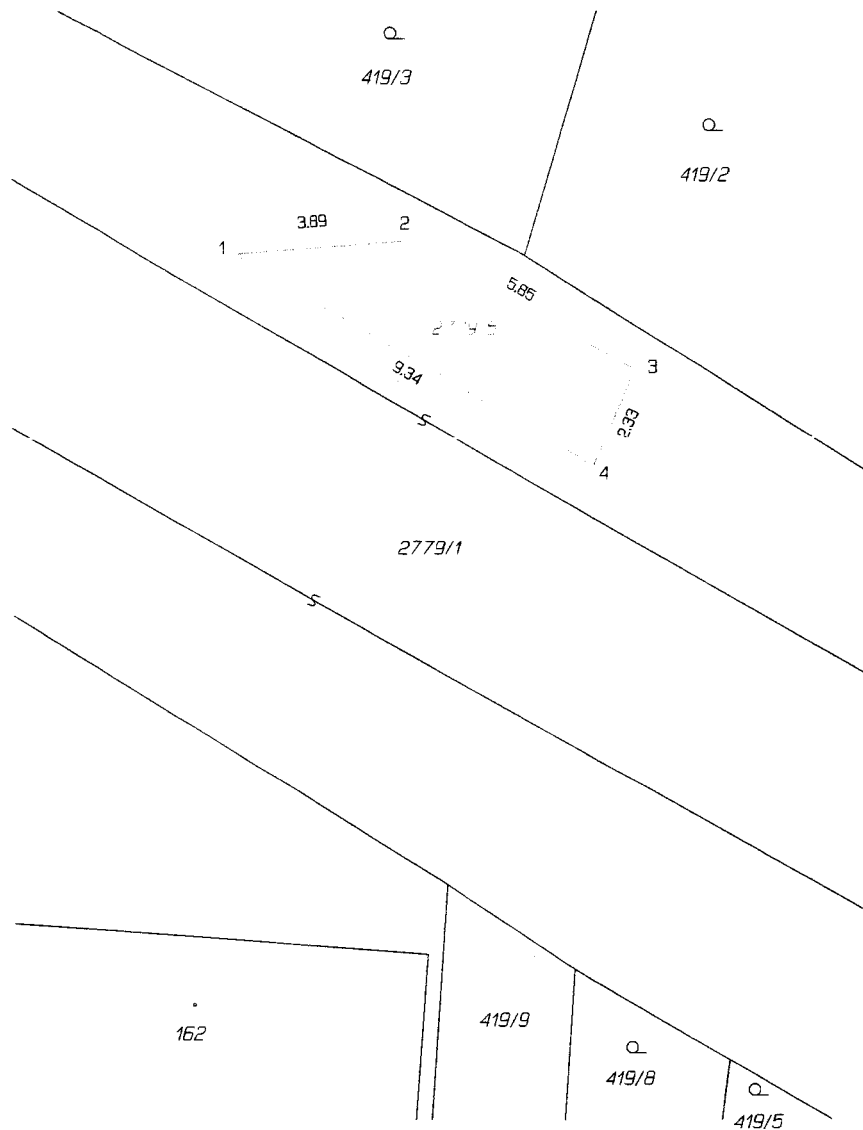

Seznam souřadnic (S-JTSK)

Číslo bodu	Souřadnice pro zápis do KN		Kód kv.	Poznámka
	Y	X		
k.o. Třebotovice (662216)				
1	751017.09	1167871.86	3	roh obrubníku
2	751013.24	1167871.56	3	roh obrubníku
3	751008.16	1167874.43	3	roh obrubníku
4	751009.09	1167876.59	3	roh obrubníku

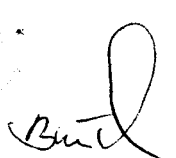
GEOMETRICKÝ PLÁN pro rozdělení pozemku	Geometrický plán overil úředně oprávněný zeměměřický inženýr:	Stejnopis overil úředně oprávněný zeměměřický inženýr:
	Jméno, příjmení: Ing. Josef Bušek	Jméno, příjmení: Ing. Josef Bušek
	Číslo položky seznamu úředně oprávněných zeměměřických inženýrů: 1725/97	Číslo položky seznamu úředně oprávněných zeměměřických inženýrů: 1725/97
	Dne: 14. listopadu 2018 Číslo: 222/2018	Dne: 26. listopadu 2018 Číslo: 222/2018
Nálezitostmi a přesností odpovídá právním předpisům.		Tento stejnopis odpovídá geometrickému plánu v elektronické podobě ulčenému v dokumentaci katastrálního úřadu.
Vyhotovitel: Petr Hlásek – GEODET Čechovg 50 37001 Č. Budějovice Číslo plánu: 569-81/2018 Okres: České Budějovice Obec: České Budějovice Kat. území: Třebotovice Mapový list: České Budějovice 0-3/43 Dosavadním vlastníkům pozemků byla poskytnuta možnost seznámit se v terénu s průběhem navrhovaných nových hranic které byly označeny předepsaným způsobem: obrubníky	Katastrální úřad souhlasí s očíslováním parcel. KÚ pro Jihočeský kraj KP České Budějovice Ing. Drahomíra Vondrášková PGP-3191/2018-301 2018.11.26 09:33:37 CET	Ověření stejnopisu geometrického plánu v listinné podobě. 

VÝKAZ DOSAVADNÍHO A NOVÉHO STAVU ÚDAJŮ KATASTRU NEMOVITOSTÍ

Dosavadní stav				Nový stav				Porovnání se stavem evidence právních vztahů							
Označení pozemku parc. číslem	Výměra parcely		Druh pozemku Způsob využití	Označení pozemku parc. číslem	Výměra parcely		Druh pozemku Způsob využití	Typ stavby Způsob využití	Způsob určení výměr	Díl přechází z pozemku označeného v		Číslo listu vlastnictví	Výměra dílu		Označení dílu
	ha	m ²			katastru nemovitostí	drževějíř poz. evidenci				ha	m ²				
3949/1*)	2	06:71	ostat. pl. silnice	3949/1	2	06:67	ostat. pl. silnice		2	3949/1		3229			
	2	06:71		3949/21	2	06:72	ostat. pl. silnice		2						5

*1) Rozdíl +1 m² vzniklý zaokrouhlením výměr (bod 14.6a přílohy vyhlášky č. 87/2017 Sb.) u dosavadní parcely č.3949/1

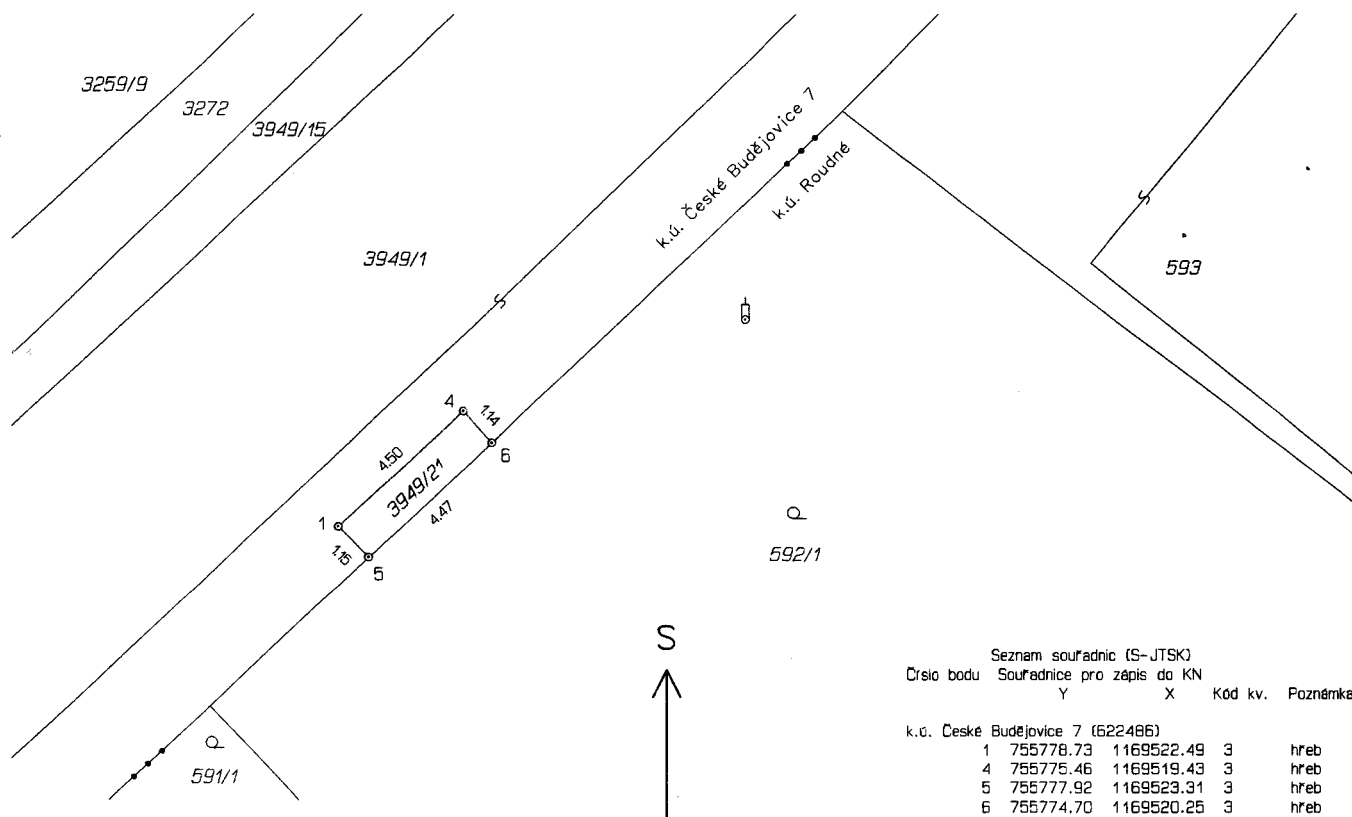

GEOMETRICKÝ PLÁN pro rozdělení pozemku	Geometrický plán overil úředně oprávněný zeměměřický inženýr: Jméno, příjmení: Ing. Josef Bušek	Stejnopis overil úředně oprávněný zeměměřický inženýr: Jméno, příjmení: Ing. Josef Bušek
	Číslo položky seznamu úředně oprávněných zeměměřických inženýrů: 1725/97	Číslo položky seznamu úředně oprávněných zeměměřických inženýrů: 1725/97
	Dne: 22. listopadu 2018 Číslo: 221/2018	Dne: 5.12.2018 Číslo: 221/2018
	Nálezitostmi a přesností odpovídá právním předpisům.	
Vyhotovitel: Petr Hlášek – GEODET Čechova 50 37001 Č. Budějovice	Katastrální úřad souhlasí s očíslováním parcel.	
Číslo plánu: 4364-80/2018 Okres: České Budějovice Obec: České Budějovice Kat. území: České Budějovice 7 Mapový list: České Budějovice 2-4/43	KÚ pro Jihočeský kraj KP České Budějovice Ing. Drahomíra Vondrášková PGP-3293/2018-301 2018.12.05 06:49:39 CET	
Dosavadním vlastníkům pozemků byla poskytnuta možnost seznámit se v terénu s průběhem navrhovaných nových hranic které byly označeny předepsaným způsobem: hřeb		