

Číslo dohody: PPK-190a/25/16

Dotační titul: D

DOHODA O REALIZACI MANAGEMENTOVÝCH OPATŘENÍ

dle ust. § 68 odst. 2 a § 69 odst. 3 zák. č. 114/1992 Sb., o ochraně přírody a krajiny (dále jen „Dohoda“),

kteřou uzavírají níže uvedeného dne, měsíce a roku tyto účastníci

**1. Česká republika – Agentura ochrany přírody a krajiny ČR,
Regionální pracoviště: Regionální pracoviště Střední Čechy**

Sídlo: Kaplanova 131/1, 148 00, Praha 11 - Chodov
Kontaktní adresa: Podbabská 2582/30, 160 00 Praha 6
IČ: 62933591

zastoupena: RNDr. Jaroslav Obermajer
ředitel RP Střední Čechy

V rozsahu této dohody osoba pověřená k jednání s vlastníkem, k věcným úkonům a k provedení kontroly realizovaných managementových opatření: Ing.,Mgr. Martin Kloudys

jakožto věcně a místně příslušný orgán ochrany přírody příslušný podle ustanovení § 75 odst. 1 písm. e) ve spojení s § 78 odst. 1 zákona č. 114/1992 Sb., o ochraně přírody a krajiny, v platném znění.

(dále jen „AOPK ČR“)

a

2. Vlastník

Arcibiskupství pražské
Hradčanské nám. 56/16
119 02 Praha
IČ 00445100
DIČ CZ 00445100
je plátcem DPH
bankovní spojení

statutární zástupce Mons. ThLic. Ing. Zdenek Wasserbauer, Th.D

jakožto vlastník pozemků p.č.1255/1, 1227/1, 1128/1 a 1187/1 KN, k.ú.Louňovice pod Blaníkem.

(dále jen "vlastník")

Čl. I.**Účel a předmět Dohody**

1. Účelem této Dohody je úprava provádění péče o pozemky v 1.zóně CHKO Blaník z důvodu ochrany přírody v případě péče o pozemky prováděné nad rámec povinností uložených zákonem.

2. Předmětem této Dohody je realizace konkrétních managementových opatření z důvodu ochrany přírody s hlavním cílem dosažení optimálního stavu předmětů ochrany a poskytnutí finančního příspěvku na péči podle § 69 zák. č. 114/1992 Sb., o ochraně přírody a krajiny.

3. Touto Dohodou se vlastník zavazuje realizovat managementová opatření z důvodu ochrany přírody v rozsahu, termínu a způsobem specifikovaným v čl. II. této Dohody, dle pokynů AOPK ČR. AOPK ČR se zavazuje poskytnout vlastníkovi za řádně a včas realizovaná managementová opatření finanční příspěvek na péči specifikovaný v čl. III. této Dohody.

Čl. II.

Realizace managementových opatření/prací

1. Účastníci dohody se dohodli, že vlastník provede dle pokynů AOPK ČR tato managementová opatření z důvodu ochrany přírody:

Opatření pro úpravu druhové skladby a prostorové struktury lesů v 1.zóně CHKO Blaník, spočívající v instalaci oplocenek pro ochranu přirozeného zmlazení. Oplocenky budou instalovány v celkové délce 669 m. Dále bude zajištěno použití šetrnějších technologií (kůň) při přibližování dříví v lokalitě se silným sklonem. Hmota k odvozu činí 48 m³. Opatření budou provedena v souladu se zněním standardu Péče o přírodu a krajinu SPPKD_02-005_2014 Zlepšení struktury lesních porostů (zveřejněno na www.standardy.nature.cz). Lokalizace opatření do porostních skupin je uvedena v projektu v příloze a v mapové příloze. Opatření bude provedeno na pozemcích p.č.1255/1, 1227/1, 1128/1 a 1187/1 KN, k.ú.Louňovice pod Blaníkem. a to v termínu od účinnosti Dohody do 31.10.2016 a dále podle příloh dle čl. V., odst. 2 této Dohody.

Další podmínky realizace: Bez dalších podmínek

(dále jen „managementová opatření“)

Čl. III.

Poskytnutí finančního příspěvku na péči

1. Účastníci Dohody se dohodli, že vlastník zrealizuje managementová opatření specifikovaná v čl. II této Dohody za finanční příspěvek na péči ve výši 99 480,- Kč (slovy devadesát devět tisíc čtyři sta osmdesát korun českých).

2. AOPK ČR provede před vyplacením finančního příspěvku kontrolu realizovaných managementových opatření ve smyslu ust. § 19 odst. 4 vyhl. č. 395/1992 Sb., kterou se provádějí některá ustanovení zákona č. 114/1992 Sb., o ochraně přírody a krajiny, přičemž předmětem kontroly bude především splnění podmínek dle čl. II. této Dohody (dále jen „kontrola“). O této kontrole bude sepsán mezi účastníky Dohody písemný protokol podepsaný oprávněnými zástupci účastníků Dohody.

3. AOPK ČR se zavazuje po provedení kontroly za řádně, včas a v souladu s ostatními podmínkami této Dohody provedená managementová opatření uhradit vlastníkovvi finanční příspěvek na péči v celkové výši 99 480,- (cena slovy devadesát devět tisíc čtyři sta osmdesát korun českých), podle pravidel dohodnutých v tomto článku Dohody a v souladu s ust. § 69 zák. č. 114/1992 Sb., o ochraně přírody a krajiny, v platném znění za užití ust. § 19 odst. 4 vyhl. č. 395/1992 Sb., kterou se provádějí některá ustanovení zákona České národní rady č. 114/1992 Sb., o ochraně přírody a krajiny. Nebudou-li managementová opatření realizována v souladu s čl. II této Dohody, finanční příspěvek na péči se vlastníkovvi nevyplatí, budou-li managementová opatření realizována dle čl. II této Dohody pouze částečně, příspěvek se přiměřeně zkrátí, a to v souladu s ust. § 19 odst. 4 vyhl. č. 395/1992 Sb.

4. Pokud ve lhůtě do 6 měsíců ode dne provedení kontroly managementových opatření vyjde najevo, že vlastník neprovedl tato opatření řádně (*např. vymezenou metodou, postupem*), je vlastník povinen učinit opatření k nápravě takového stavu, v souladu s pokyny AOPK ČR, je-li tento postup dle konzultace s AOPK ČR možný a účelný. Pokud ne, je vlastník povinen vrátit přiměřenou část poskytnutého finančního příspěvku v souladu s ust. § 19 odst. 4 vyhl. č. 395/1992 Sb.

5. Vyúčtování vlastník vystaví a doručí AOPK ČR nejpozději do 10 pracovních dnů po provedení kontroly. Vyúčtování musí mít tyto náležitosti: jméno a adresa/název a sídlo vlastníka, IČ/číslo občanského průkazu, bankovní spojení a číslo účtu, předmět a číslo Dohody, výše finančního příspěvku.

6. Účastníci Dohody se dohodli, že vyúčtování vystavené vlastníkem je splatné do 30 kalendářních dnů po jeho obdržení AOPK ČR. AOPK ČR může vyúčtování vrátit do data jeho splatnosti, pokud obsahuje nesprávné nebo neúplné náležitosti či údaje a lhůta splatnosti 30 kalendářních dnů začíná běžet od nového doručení vyúčtování.

Čl. IV. Trvání a ukončení Dohody

1. Tato Dohoda se uzavírá na dobu do 31.12.2016.

2. Účastníci Dohody jsou oprávněni tuto Dohodu vypovědět jednostranně učiněnou výpovědí bez udání důvodu doručenou na adresu druhého účastníka Dohody specifikovanou v záhlaví Dohody. Výpovědní lhůta je jednoměsíční a počíná běžet prvním dnem následujícího měsíce po měsíci, v němž byla výpověď druhému účastníku doručena.

Čl. V. Ostatní a závěrečná ujednání

1. V rozsahu touto Dohodou neupraveném se tato řídí zák.č. 500/2004 Sb., správním řádem, v platném znění.

2. Nedílnou součástí Dohody jsou přílohy:

č.1 kalkulace nákladů (projekt)

č.2 mapa se zákresem lokalizace prováděných opatření

3. Vlastník bezvýhradně souhlasí se zveřejněním své identifikace a dalších parametrů Dohody.

4. Tato Dohoda se vyhotovuje ve 3 stejnopisech, z nichž AOPK ČR obdrží 2 vyhotovení a vlastník obdrží 1 vyhotovení.

5. Tato Dohoda může být měněna a doplňována pouze písemnými a očíslovanými dodatky podepsanými oprávněnými zástupci účastníků Dohody.

6. Tato Dohoda nabývá platnosti a účinnosti dnem jejího podpisu oprávněnými zástupci účastníků Dohody.

v Loučovice dne 13.7.2016

v Praze dne 18-07-2016

Za AOPK ČR:

Vlastník:

RNDr. Jaroslav Obermajer
ředitel RP Střední Čechy

Mons. ThLic. Ing. Zdenek Wasserbauer, Th.D

Agentura ochrany přírody a krajiny ČR
regionální pracoviště Střední Čechy
oddělení Správa chráněné krajinné oblasti
Blatná
Vlašimská 8
257 06 Loučovice pod Blatnou
VI.1. (2)

BISKUPSTVÍ PRAZSKÉ
LESNÍ SPRÁVA (04)
Hradčanské nám. 56/16
118 02 Praha 1-Hradčany
IČ: 00445100, DIČ: CZ00445100

Arcibiskupství pražské, Hradčanské náměstí 56/16, Praha 1

Agentura ochrany přírody a krajiny ČR

SPRÁVA CHKO Blaník

Věc: Projekt programu Péče o krajinu v roce 2016

Předmět podpory: Opatření k podpoře ^{přírodě} blízkého hospodaření v lesích**Skupinová ochrana – oplocenky (drátěná do 160cm)**

Porost	tj.	množství	Kč/tj.	Kč celkem	celkem
651B12a/1p	km	0,18	120000	21600	21600
654B10	km	0,26	120000	31200	31200
659C10a	km	0,09	120000	10800	10800
660B12b/1p	km	0,139	120000	16680	16680
Celkem		0,669		80280	80280

Přibližování dříví šetrnými technologiemi:(kůň)

Porost	tj.	množství	Kč/tj.	Kč celkem	celkem
654C03	m3	48	400	19200	19200
Celkem	m3	48		19200	19200

Celkem projekt 99480 Kč

Vypracoval: Horký Martin

Schválil: Ing. Chadim Jiří

Dne: 20.4.2016

Zákres lokalizace opatření - opatření k zlepšení struktury lesa Blaník

příloha k dohodě číslo PPK-190a/25/16

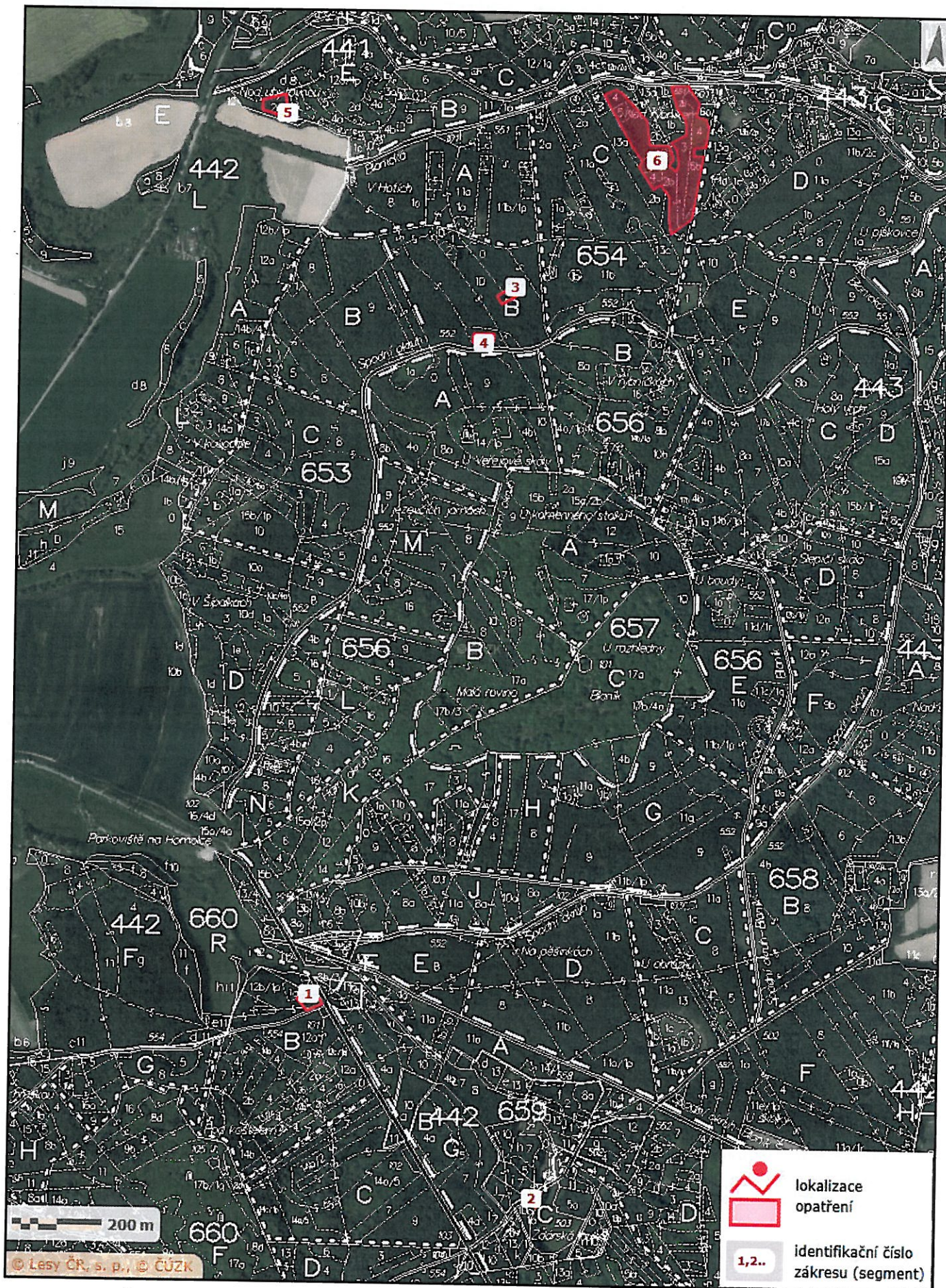



ARCIBISKUPSTVÍ PRAŽSKÉ

119 02 Praha 1, Hradčanské nám. 16, tel. 220 392 123, fax 220 514 528, e-mail gen.vikar@apha.cz

Č. j.: 07715/2015

Praha 17.7.2015

POTVRZENÍ

Potvrzují, že v souladu se směrnicí č. 2/2015, kterou se vydává Podpisový řád pro Arcibiskupství pražské, a rozhodnutím o trvalé delegaci oprávnění (č. j. 07698/2015) je vedoucí polesí Vysočina, **Ing. Jiří Chadim**, nar. 12.12.1961,

ve vztahu k (současnému i dle zákona 428/2012 Sb. nárokovanému) majetku Arcibiskupství pražského a majetku spravovanému Arcibiskupstvím pražským na základě smluvního ujednání, dále jen „svěřený majetek“,

oprávněn:

- 1) podepisovat smlouvy a objednávky na nákup neinvestičního materiálu a služeb (vyjma smluv a objednávek spojených s obnovou lesních hospodářských plánů, provozních pojistných smluv a smluv na pojištění loveckých hostů) a se souhlasem vedoucího odbytu kupní smlouvy na prodej dříví a ostatních lesních produktů (drobný prodej, právo samovýroby dříví, těžební zbytky, reprodukční materiál lesních dřevin, zvěř, zvěřina, trofeje apod.) do výše 100.000,- Kč (bez DPH),
- 2) podepisovat žádosti o příspěvky, dotace a granty, jimiž Arcibiskupství pražskému nebo smluvnímu vlastníku nevznikne spoluúčast vyšší než 100.000,- Kč,
- 3) podepisovat další dokumenty týkající se správy a obhospodařování svěřeného majetku, jimiž Arcibiskupství pražskému nevznikne závazek, resp. pohledávka vyšší než 100.000,- Kč (bez DPH), tj.
 - dokumenty týkající se bezpečnosti a ochrany zdraví při práci a požární ochrany, vč. protokolů o kontrolách,
 - povinné výkazy a hlášení pro státní správu (orgány státní správy lesů, myslivosti, ochrany přírody a krajiny, vodoprávní úřady apod.),
 - provozní dodatky uzavřených smluv (souhlasy jednorázového a krátkodobého charakteru v rámci smluvních činností partnera),
- 4) podepisovat předávací protokoly, zápisy o fyzické kontrole a převzetí, zápisy o vymezení hranic majetku a jiné dokumenty vycházející z nabývacích titulů ke svěřenému majetku, zejména k věcem vydávaným podle zákona 428/2012 Sb., a potřebné k zajištění majetkové držby, jednat s příslušnými organizačními jednotkami osob podle uvedeného zákona povinných,
- 5) vykonávat v zákonném rozsahu práva a povinnosti odborného lesního hospodáře, lesní a myslivecké stráže,
- 6) zajišťovat plnění smluv (zadávání a přejímka práce a zboží, evidence, kontrola), podepisovat související provozní doklady (dodací listy apod.),
- 7) zajišťovat záležitosti spojené s lesním hospodářstvím, myslivostí a správou svěřeného majetku, jednat s příslušnými úřady a jinými subjekty v záležitostech z podnětu Arcibiskupství pražského (podepisovat a podávat stanoviska k cizím podnětům je však oprávněn ředitel Správy majetku),

- 8) poskytovat součinnost složkám integrovaného záchranného systému a se souhlasem vedoucího Lesní správy oprávněným kontrolním orgánům,
- 9) povolovat vjezd a stání motorových vozidel (resp. výjimku k § 20 odst. 1 písm. g) zákona 289/1995 Sb. o lesích),
- 10) činit účelná opatření proti škodám na životech, zdraví a majetku.

Výše uvedená oprávnění nelze dále delegovat.

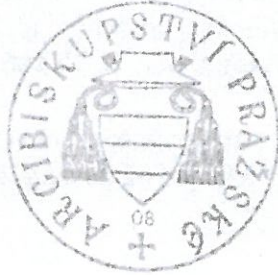

Mons. Michael Slavík, Th.D.
generální vikář