



MHMPXPB9MZIR

KUPNÍ SMLOUVA

Smlouva č. KUP/35/05/006926/2019

uzavřená níže uvedeného dne, měsíce a roku
dle § 2079 a násl. a § 2128 a násl. zák. č. 89/2012 Sb., občanský zákoník, ve znění pozdějších předpisů, (dále
jen jako „občanský zákoník“),
(dále jen jako „smlouva“ nebo „kupní smlouva“)

Hlavní město Praha

se sídlem Mariánské nám. 2/2, 110 00 Praha 1

zastoupené Ing. Janem Rakem, ředitelem odboru hospodaření s majetkem Magistrátu hl. m. Prahy

IČO: 00064581

DIČ: CZ00064581

Bankovní spojení: PPF banka, a.s., se sídlem Evropská 2690/17, 160 41 Praha 6

číslo účtu: 149024-0005157998/6000

konstantní symbol: 0558

variabilní symbol: 1300016479

(dále jen jako „prodávající“) na straně jedné

a

Zuzana Pospíšilová

████████████████████ Praha 10

r.č.: 80 ██████████

(dále jen jako „kupující“) na straně druhé

(oba dále jen jako „smluvní strany“)

I.

1. Prodávající prohlašuje, že je výlučným vlastníkem pozemku parc. č. 2639 – ostatní plocha, jiná plocha, v kat. území Libeň, obec Praha, tak, jak je zapsáno na LV č. 1923 vedeném u Katastrálního úřadu pro hl. m. Prahu, Katastrální pracoviště Praha. Vlastnické právo k výše uvedenému pozemku nabyt prodávající na základě zákona č. 172/1991 Sb., o přechodu některých věcí z majetku České republiky do vlastnictví obcí.
2. Předmětem koupě dle této smlouvy je část pozemku parc. č. 2639 – ostatní plocha, jiná plocha, vzniklá oddělením na základě geometrického plánu č. 4501-4/2018, vyhotoveného společností Geodetické práce Ing. Pavel Dobeš, se sídlem U Jezera 2034, 155 00 Praha 5, ověřeného dne 6. 3. 2018 Ing. Viktorem Němcem, úředně oprávněným zeměměřičským inženýrem pod č. 64/2018, potvrzeného Katastrálním úřadem pro hl. m. Prahu, Katastrální pracoviště Praha, dne 13. 3. 2018 pod č. PGP-1162/2018-101 (geometrický plán je jakožto příloha č. 1 nedílnou součástí této smlouvy), nově



označená jako pozemek parc. č. 2639/2 – ostatní plocha, jina plocha, o výměře 7 m², v kat. území Libeň, obec Praha (dále jen jako „**předmět koupě**“).

II.

1. Prodávající prodává předmět koupě uvedený v čl. I. odst. 2 této smlouvy se všemi součástmi a příslušenstvím, právy a povinnostmi s jeho vlastnictvím spojenými a kupující jej kupuje a přijímá do svého výlučného vlastnictví.
2. V souladu s § 43 odst. 1 zákona č. 131/2000 Sb., o hlavním městě Praze, ve znění pozdějších předpisů, tímto prodávající potvrzuje, že uzavření této smlouvy schválilo Zastupitelstvo hl. m. Prahy usnesením č. 7/54 ze dne 24. 5. 2019. Záměr prodeje předmětu koupě uvedeného v čl. I. odst. 2 této smlouvy byl zveřejněn na úřední desce Magistrátu hl. m. Prahy pod evidenčním číslem HOM-2341/2019 od 6.3.2019 do 26.3.2019.
3. Prodávající prohlašuje, že na předmětu koupě uvedeném v čl. I. odst. 2 této smlouvy neváznou žádné dluhy, věcná břemena, zástavní práva ani jiné právní vady.
4. Kupující prohlašuje, že byla seznámena se současným fyzickým a právním stavem předmětu koupě a předmět koupě kupuje a přijímá bez výhrad ve stavu, v jakém se nachází.

III.

1. Kupní cena, sjednaná dohodou smluvních stran za předmět koupě, činí **16.100,- Kč** (slovy: šestnáct tisíc jedno sto korun českých), tj. 2.300,- Kč/m². Výše uvedená kupní cena je kupní cenou za pozemek, jehož převod je podle § 56 zákona č. 235/2004 Sb., o dani z přidané hodnoty, ve znění pozdějších předpisů, od daně osvobozen.
2. Kupní cena uvedená v odst. 1 tohoto článku bude zaplacená takto:
 - a) ke splacení první splátky kupní ceny si ponechá prodávající jistotu složenou kupující u prodávajícího ve výši 1.610,- Kč (slovy: jeden tisíc šest set deset korun českých),
 - b) doplatek kupní ceny ve výši 14.490,- Kč (slovy: čtrnáct tisíc čtyři sta devadesát korun českých) se kupující zavazuje zaplatit prodávajícímu na účet vedený u PPF banky a.s., Evropská 2690/17, 160 41 Praha 6, č. účtu: 149024-0005157998/6000, konstantní symbol: 0558, **variabilní symbol: 1300016479**, a to do 30 dnů ode dne doručení této uzavřené kupní smlouvy kupující, přičemž za den zaplacení doplatku kupní ceny se považuje den připsání platby na účet prodávajícího.
3. Při prodlení se zaplacením doplatku kupní ceny uvedené v odst. 2 písm. b) tohoto článku se kupující zavazuje uhradit ve prospěch prodávajícího úrok z prodlení ve výši 1,5 % z dlužné částky za každý i započatý týden prodlení, minimálně však 300,- Kč. Smluvní strany výslovně vylučují užití § 1971 občanského zákoníku, prodávající tak má nárok na náhradu škody vzniklé prodlením se zaplacením doplatku kupní ceny uvedené v odst. 2 písm. b) tohoto článku, i pokud je kryta úroky z prodlení dle tohoto odstavce. Při prodlení kupující se zaplacením doplatku kupní ceny uvedeném v odst. 2 písm. b) tohoto článku delším než 30 dnů ode dne splatnosti doplatku kupní ceny je prodávající oprávněn od této smlouvy odstoupit. Právní účinky odstoupení vzniknou dnem, kdy oznámení prodávajícího o odstoupení od této smlouvy bude doručeno kupující.



4. V případě prodlení kupující se zaplacením doplatku kupní ceny uvedené v odst. 2 písm. b) tohoto článku delším než 30 dnů ode dne splatnosti doplatku kupní ceny smluvní strany sjednávají ve prospěch prodávajícího smluvní pokutu ve výši složené jistoty dle odst. 2 písm. a) tohoto článku, tj. ve výši 1.610,- Kč. Již uhrazená 1. splátka kupní ceny formou složené jistoty dle odst. 2 písm. a) tohoto článku se považuje za zaplacenou smluvní pokutu dle předchozí věty, a to ke dni odstoupení od smlouvy, takže po zápočtu vzájemných pohledávek (pohledávka kupující vůči prodávajícímu ve věci jistoty ve výši 1.610,- Kč a pohledávka prodávajícího vůči kupující ve věci smluvní pokuty ve výši 1.610,- Kč) nastane zánik obou těchto pohledávek. Smluvní strany pro tento případ výslovně vylučují užití § 2050 občanského zákoníku; prodávající tak má nárok na náhradu škody vzniklé prodlením se zaplacením doplatku kupní ceny uvedené v odst. 2 písm. b) tohoto článku delším než 30 dnů ode dne splatnosti, i pokud je kryta smluvní pokoutou dle tohoto odstavce.

IV.

1. Vlastnické právo k předmětu koupě podle této smlouvy nabude kupující jeho vkladem do katastru nemovitostí vedeného Katastrálním úřadem pro hl. m. Prahu, Katastrálním pracovištěm Praha. Dnem nabytí vlastnického práva k předmětu koupě přechází na kupující nebezpečí jeho nahodilé zkázy a nahodilého zhoršení jeho stavu.
2. Smluvní strany souhlasí, aby Katastrální úřad pro hl. m. Prahu rozhodl o povolení vkladu vlastnického práva k předmětu koupě pro kupující do katastru nemovitostí, a aby byl zapsán na příslušném LV kupující pro katastrální území Libeň, obec Praha, takto:

v části A LV:

Zuzana Pospíšilová, [redacted] Praha 10, r.č.: 80 [redacted]

v části B LV:

pozemek parc. č. 2639/2 – ostatní plocha, jina plocha,

v části E LV:

tato smlouva,

ostatní části LV beze změn.

3. Návrh na zahájení řízení o povolení vkladu vlastnického práva k předmětu koupě ve prospěch kupující do katastru nemovitostí vedeného Katastrálním úřadem pro hl. m. Prahu, Katastrální pracoviště Praha dle odst. 2 tohoto článku učiní prodávající nejpozději do 30 dnů ode dne zaplacení doplatku kupní ceny dle čl. III. odst. 2 písm. b) této smlouvy. Smluvní strany se dohodly, že správní poplatek spojený s provedením zápisu vkladu vlastnického práva k předmětu koupě do katastru nemovitostí ponese prodávající.
4. Pokud by katastrální úřad pravomocně zamítl návrh na vklad vlastnického práva dle této smlouvy, popřípadě pravomocně řízení o vkladu zastavil, smluvní strany se zavazují, že uzavřou novou kupní smlouvu nebo dodatek k této smlouvě stejného obsahu, jež splní zákonné podmínky pro povolení vkladu, případně, že na pokyn katastrálního úřadu tuto smlouvu či návrh na vklad náležitě doplní.



5. Do pravomocného rozhodnutí katastrálního úřadu jsou smluvní strany svými projevy a závazky dle této smlouvy vázány.

V.

1. Veškeré písemnosti, výzvy a oznámení se doručují na adresu prodávajícího nebo kupující uvedenou v této smlouvě. Pokud v průběhu plnění této smlouvy dojde ke změně adresy některého z účastníků, je povinen tento účastník neprodleně písemně oznámit druhému účastníkovi tuto změnu, a to způsobem dle předchozí věty.
2. Smluvní strany sjednávají, že doručování zásilek odeslaných s využitím provozovatele poštovních služeb se řídí § 573 občanského zákoníku.

VI.

1. Smluvní strany výslovně sjednávají, že výměra předmětu koupě uvedená v čl. I. odst. 2 této smlouvy odpovídá ke dni uzavření této smlouvy výměře uvedené v geometrickém plánu č. 4501-4/2018, a kupující pro případ, že skutečná výměra předmětu koupě neodpovídá výměře uvedené v tomto geometrickém plánu, a tudíž výměře uvedené v čl. I. odst. 2 této smlouvy, se výslovně zavazuje, že v budoucnu neuplatní z tohoto důvodu právo dle § 2129 odst. 1 občanského zákoníku na přiměřenou slevu z kupní ceny.
2. Právní vztahy touto smlouvou výslovně neupravené se řídí příslušnými ustanoveními občanského zákoníku a ostatními účinnými právními předpisy.
3. Pokud kterékoliv ustanovení této smlouvy nebo jeho část bude neplatné či nevynutitelné a/nebo se stane neplatným či nevynutitelným a/nebo bude shledáno neplatným či nevynutitelným soudem či jiným příslušným orgánem, pak tato neplatnost či nevynutitelnost nebude mít vliv na platnost či vynutitelnost ostatních ustanovení smlouvy nebo jejich částí.
4. Smluvní strany výslovně souhlasí s tím, aby tato smlouva byla uvedena v Centrální evidenci smluv (CES) vedené prodávajícím, která je veřejně přístupná a která obsahuje údaje o smluvních stranách, číselné označení této smlouvy, datum jejího podpisu a text této smlouvy.
5. Smluvní strany výslovně sjednávají, že uveřejnění této smlouvy v registru smluv dle zákona č. 340/2015 Sb., o zvláštních podmínkách účinnosti některých smluv, uveřejňování těchto smluv a o registru smluv (zákon o registru smluv), ve znění pozdějších předpisů, zajistí prodávající.
6. Smluvní strany prohlašují, že skutečnosti uvedené v této smlouvě (v čl. I. – VI. této smlouvy) nepovažují za obchodní tajemství ve smyslu § 504 občanského zákoníku a udělují svolení k jejich užití a zveřejnění bez stanovení jakýchkoli dalších podmínek.
7. Tato kupní smlouva je vyhotovena v sedmi autorizovaných výtiscích o pěti stranách textu a jedné příloze, z nichž po jednom obdrží kupující a šest prodávající.
8. Autorizace se provede otiskem razítka prodávajícího v pravém horním rohu každé strany textu.
9. Tato smlouva nabývá platnosti dnem podpisu oběma smluvními stranami a účinnosti dnem jejího uveřejnění v registru smluv dle odst. 5 tohoto článku.



10. Smluvní strany prohlašují, že si tuto smlouvu řádně přečetly, jejímu obsahu porozuměly, její obsah je srozumitelný a určitý, že jim nejsou známy žádné důvody, pro které by tato smlouva nemohla být řádně plněna nebo které by způsobovaly neplatnost této smlouvy a že je projevem jejich pravé, svobodné a vážné vůle prosté omylu, projevené při plné způsobilosti právně jednat, a dále že tato smlouva nebyla ujednána v rozporu se zákonem a nepřičí se dobrým mravům a veškerá prohlášení v této smlouvě odpovídají skutečnosti, což vše níže stvrzují svými podpisy.

Příloha č. 1 – Geometrický plán č. 4501-4/2018

V Praze dne: 24. 6. 2019

V Praze dne: 12. 6. 2019

kupující:

Zuzana Pospíšilová

Ověřovací doložka pro legalizaci Poř.č.: 10001-0296-0304
Podle ověřovací knihy pošty: Praha 100

Vlastnoručně podepsal: Zuzana Pospíšilová

Datum a místo narození: 1980

Adresa pobytu: Praha 10

Druh a č. před
Občanský průkaz

Praha 100 dne
Weisheitlová Hana

Podpis, úřední razítko



3864/1

2933-50

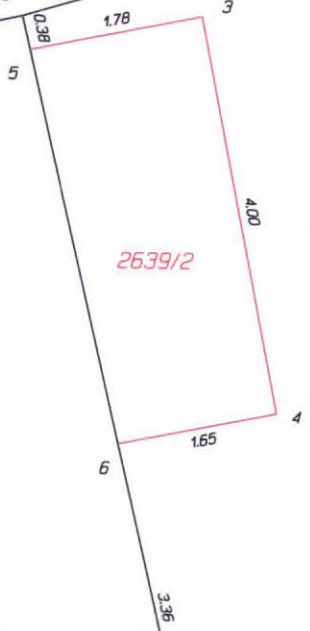

2640

2639/1
2639

2933-244

VÝKAZ DOSAVADNÍHO A NOVÉHO STAVU ÚDAJŮ KATASTRU NEMOVITOSTÍ

Dosavadní stav			Nový stav											
Označení pozemku parc. číslem	Výměra parcely		Druh pozemku Způsob využití	Označení pozemku parc. číslem	Výměra parcely		Druh pozemku Způsob využití	Typ stavby Způsob využití	Způsob určení výměry	Porovnání se stavem evidence právních vztahů				
	ha	m ²			ha	m ²				Díl přechází z pozemku označeného v katastru nemovitostí	Číslo listu vlastnictví	Výměra dílu		Označení dílu
2639	24	46	ostat. pl. jiná plocha	2639/1	24	39	ostat. pl. jiná plocha		2	2639	1923	24	39	
				2639/2		7	ostat. pl. jiná plocha			2639	1923		7	
	24	46			24	46								

Seznam souřadnic (S-JTSK)

Číslo bodu Souřadnice pro zápis do FN
Y X Kód kv. Poznámka

k.ú. Libeň (730891)

2933-50	738348.68	1040891.24	3	kolík
2933-244	738346.88	1040898.71	3	kolík
3	738346.88	1040891.23	3	pergola roh
4	738346.08	1040895.16	3	pergola roh
5	738348.60	1040891.58	3	pergola roh
6	738347.66	1040895.48	3	pergola roh

GEOMETRICKÝ PLÁN
pro

rozdělení pozemku

Geometrický plán ověřil úředně oprávněný zeměměřický inženýr:	Stejnopis ověřil úředně oprávněný zeměměřický inženýr:
Jméno, příjmení: Ing. Viktor Němec	Jméno, příjmení: Ing. Viktor Němec
Číslo položky seznamu úředně oprávněných zeměměřických inženýrů: 1971/2000	Číslo položky seznamu úředně oprávněných zeměměřických inženýrů: 1971/2000
Dne: 6. března 2018 Číslo: 64/2018	Dne: 16. března 2018 Číslo: 62/2018
Náležitosti a přesnosti odpovídá právním předpisům.	Tento stejnopis odpovídá geometrickému plánu v elektronické podobě uloženému v dokumentaci katastrálního úřadu.
Katastrální úřad souhlasí s očištváním parcel.	Ověření stejnopisu geometrického plánu v listinné podobě.
Yhotovitel: Geodetické práce Ing. Pavel Dobeš U Jezera 2034 Praha 5 15500 Tel: 603983332	
Číslo plánu: 4501-4/2018	
Okres: Hlavní město Praha	
Město: Praha	
Kat. území: Libeň	
Mapový list: Praha 5-0/23	
Dosavadním vlastníkům pozemků byla poskytnuta možnost oznámit se v terénu s průběhem navrhovaných nových hranic, které byly označeny předepsaným způsobem:	KÚ pro hlavní město Prahu KP Praha Petra Kopecká PGP-1162/2018-101 2018.03.13 11:06:01 CET