

SMLOUVA O OPERATIVNÍM LEASINGU

ev. číslo 1308
DMSS 1079653

Česká televize

se sídlem: Kavčí hory, 140 70 Praha 4
IČO: 00027383
DIČ: CZ00027383
zastoupena: Petrem Dvořákem, generálním ředitelem

zřízená zákonem č. 483/1991 Sb., o České televizi v platném znění
nezapisuje se do obchodního rejstříku

bankovní spojení: Česká spořitelna, a.s., č. účtu: 1540252/0800

dále jen „nájemce“

a

BUSINESS LEASE s.r.o.

se sídlem: Radlická 714/113a, Jinonice, 158 00 Praha 5
IČO: 25071025
DIČ: CZ25071025
zastoupena: Eliášem Drakopoulosem, jednatelem

zapsána v obchodním rejstříku u Městského soudu v Praze, Sp.zn. C 47000

bankovní spojení: ING Bank 1000371906/3500

dále jen „pronajímatel“

dále jednotlivě jako „smluvní strana“, nebo společně jako „smluvní strany“ uzavírají v souladu s ustanovením § 1746 odst. 2 zákona č. 89/2012 Sb., občanský zákoník, ve znění pozdějších předpisů (dále jen „občanský zákoník“), a zákona č. 137/2006 Sb., o veřejných zakázkách, ve znění pozdějších předpisů (dále jen „zákon o veřejných zakázkách“), tuto Smlouvu o operativním leasingu (dále jen „smlouva“).

Preamble

Smlouva se uzavírá na základě veřejné zakázky s názvem „**Operativní leasing osobních vozidel**“, evidenční číslo dle Věstníku veřejných zakázek VZ 632887 (dále jen „veřejná zakázka“). Smlouva se uzavírá v souladu se zadávací dokumentací nájemce jako zadavatele ze dne 13.5.2016 a nabídkou pronajímatele ze dne 8.8.2016.

Podnikatelská činnost pronajímatele spočívá mimo jiné také v operativním leasingu osobních a užitkových vozidel (dále společně také "vozidla"), zakoupených výhradně z oficiálních zdrojů, tj. od oficiálně zaregistrovaných dovozců a prodejců vozidel, pro jejich užívání právníckými a fyzickými osobami, které si přejí využívat služeb operativního leasingu.

Nájemce si přeje pronajímat vozidla od pronajímatele a mít zajištěny služby související s provozováním těchto vozidel v rozsahu dále uvedeném v této smlouvě.

Nájemce a pronajímatel uzavírají tuto smlouvu a stanovují podmínky, na základě kterých bude pronajímatel pronajímat vozidla nájemci v souladu s formulářovou smlouvou (dále jen „**Doplňková smlouva**“), která je definována níže.

Doplňkovou smlouvou se pro účely této smlouvy rozumí smlouva, která bude obsahovat text „Doplňková smlouva“ a bude obsahovat všechny náležitosti stanovené čl.1.3 této smlouvy. Může se jednat i o formulářovou smlouvu pronajímatele s označením objednávka, nebo obdobným, za splnění podmínek uvedených v předchozí větě.

1. Úvodní ustanovení

1.1 Pronajímatel bude v souladu s touto smlouvou poskytovat nájemci operativní leasing vozidel. Na každé jednotlivé vozidlo bude uzavřena samostatná Doplnková smlouva v souladu s podmínkami sjednanými v této smlouvě, přičemž:

1.1.1 Doplnkové smlouvy pro **110 kusů** vozidel (druhy vozidel a specifikace vybavení viz příloha č. 1) budou uzavřeny po podpisu této smlouvy jednotně tak, aby v souladu s dodacími lhůtami vozidel došlo k předání všech vozidel v předpokládaném termínu dle bodu 3.7 této smlouvy.

1.1.2 Doplnkové smlouvy pro dalších až **100 vozidel** (druhy vozidel a specifikace vybavení viz příloha č. 1) budou uzavírány na výzvu nájemce v závislosti na aktuálních provozních potřebách nájemce, přičemž nájemce si vyhrazuje právo tyto Doplnkové smlouvy během trvání této smlouvy neuzavřít a takovou výzvu neučinit. Nájemce je oprávněn učinit výzvu dle tohoto článku smlouvy nejpozději do 2 let od podpisu této smlouvy. V případě, že výrobce ukončí výrobu modelu, který byl předmětem nabídky pronajímatele při

uzavření této smlouvy či dojde ke změně ceníkových cen ze strany výrobce či oficiálního importéra do České republiky, je pronajímatel povinen nabídnout a dodat srovnatelné vozidlo s původním modelem a stupněm výbavy, přičemž nájemné bude v takovém případě přepočítáno za použití stejných vstupních parametrů (např. % sleva z ceníkové ceny), jako při původní kalkulaci nabídkové ceny při podání nabídek do veřejné zakázky.

- 1.2 Doplnková smlouva specifikuje podmínky leasingu pro každé jednotlivé vozidlo pronajaté dle podmínek této smlouvy a výši měsíčního nájemného, přičemž se má za to, že objeví – li se v Doplnkové smlouvě jakékoliv ujednání, které by bylo v přímém rozporu s ustanovením vyplývajícím z této smlouvy, má přednost ustanovení uvedené v této smlouvě.
- 1.3 Doplnková smlouva obsahuje identifikaci vozidla včetně barvy, sjednanou dobu nájmu, předpokládaný celkový počet ujetých kilometrů, den účinnosti Doplnkové smlouvy (start date) a její součástí je rovněž konečná kalkulace měsíčního nájemného.
 - 1.3.1 Kalkulace měsíčního nájemného musí být detailní – to znamená, že musí obsahovat položkově všechny vstupy do kalkulace a u každé položky bude uvedena cena měsíčního fixního nájemného za položku. Celkové měsíční nájemné potom bude uvedeno jako součet všech položek kalkulace.
 - 1.3.2 V Doplnkové smlouvě bude uvedena zůstatková cena vozidla na konci nájmu, kalkulovaná v kalkulaci nájemného za vozidlo. Tato cena bude uvedena také v Příloze č. 3 této smlouvy.
 - 1.3.3 Kalkulace měsíčního nájemného bude uzavřená - uzavřenou kalkulací se rozumí, že výše nájemného bude po celou dobu nájmu neměnná a na konci nájmu vyúčtuje pronajímatel nájemci pouze více/méně najeté km a nadměrné opotřebení vozidla. Sazba/částka za více/méně najeté km je uvedena v Příloze č. 3 a specifikace nadměrného opotřebení vozidla je Přílohou č. 5 této smlouvy.

2. Předmět a účel plnění

2.1 Předmětem této smlouvy je povinnost:

- 2.1.1 pronajímatele pronajmout na základě Doplnkové smlouvy uzavřené v souladu s čl. 1.1 této smlouvy nájemci po dobu **48 měsíců** od podpisu každé Doplnkové smlouvy v rámci operativního leasingu maximálně **210** kusů zcela nových motorových vozidel (dále též „**automobil**“ nebo „**vozidlo**“) pořízených a vlastněných pronajímatelem a poskytovat nájemci služby s operativním leasingem spojené, a to v rozsahu, specifikaci, množství, čase a za podmínek uvedených v této smlouvě;
 - a) obecná technická specifikace a přesná specifikace dodávaných vozidel, včetně jejich produktových listů/konfigurací, tvoří **Přílohu č. 1 a)** a **Přílohu č. 1 b)** a **přílohu č. 4** – této smlouvy.
 - b) pronájem každého jednotlivého automobilu začíná okamžikem převzetí automobilu nájemcem na základě protokolu o předání a převzetí vozidla, jehož vzor tvoří **Přílohu č. 2** této smlouvy, nejdéle však poslední den lhůty, v níž je nájemce povinen vozidlo převzít.
 - c) pronájem každého jednotlivého automobilu končí po uplynutí doby pronájmu dnem, který se číslem shoduje se dnem začátku pronájmu. Pokud tento den připadá na sobotu, neděli nebo svátek končí pronájem nejbližším následujícím pracovním

dnem. Ukončení pronájmu každého jednotlivého automobilu nemá vliv na trvání pronájmu zbylých automobilů.

- d) celkový nájezd kilometrů je stanoven na dobu pronájmu a činí při pronájmu na 48 měsíců podle volby nájemce 80 000 km nebo 120 000 km nebo 160 000 km. Rekalkulace nastavení projezdů a nebo i doby pronájmu během trvání smlouvy **není** umožněna, nebude-li ji požadovat nájemce. V případě, že by nájemce rekalkulaci požadoval, je pronajímatel povinen vypracovat návrh rekalkulace a předložit jej nájemci. Nájemce není vázán návrh rekalkulace přijmout. Pronajímatel není bez písemného souhlasu nájemce oprávněn rekalkulovat ani jinak v průběhu nájmu vyúčtovat více/méně najeté km.

2.1.2 nájemce převzít vozidla, na něž byla uzavřena Doplnková smlouva od pronajímatele k dočasnému užívání nejpozději do 30-ti dnů ode dne, kdy jej pronajímatel k převzetí vozidla písemně vyzval a platit pronajímateli nájemné za pronájem vozidel v rámci operativního leasingu, jakož i další související platby specifikované v této smlouvě.

- 2.2 Účelem poskytování předmětného plnění je obnova a rozvoj vozového parku nájemce z důvodu zajištění úkolů stanovených mu zákonem č. 483/1991 Sb., o České televizi, v platném znění, zejména úkolu spočívajícím ve výrobě a vysílání pořadů.

Vozidla jsou nájemcem pořizována zejména za účelem zajištění výroby a vysílání pořadů a souvisejících podpůrných činností. Vozidla nájemce jsou vystavována provoznímu opotřebenému způsobenému častým střídáním řidičů. Pronajímatel zohlednil shora definovaný účel a odpovídající provozní opotřebením vozidel při stanovení fixní splátky měsíčního nájemného s uzavřenou kalkulací.

3. Dodací a jiné podmínky realizace

Obecné dodací podmínky

- 3.1 Pronajímatel se zavazuje dodat veškeré automobily ve stavu, který v souladu s obecně závaznými předpisy umožňuje jejich okamžité použití v provozu na všech obecně dostupných typech komunikací České republiky.
- 3.2 Nájemce není touto smlouvou omezen v právu pronajmout si od jakékoliv třetí osoby jiné vozidlo jakékoliv kategorie. Pronajímatel zůstává po celou dobu trvání Doplnkové smlouvy výhradním vlastníkem vozidla. Provozovatelem vozidla je Pronajímatel. Řádným předáním vozidla na základě uzavřené Doplnkové smlouvy uděluje pronajímatel nájemci právo užívat vozidlo po dobu stanovenou v Doplnkové smlouvě v souladu s právními předpisy České republiky.
- 3.3 Veškeré dodané automobily, musí být z produkce příslušného roku, v němž došlo k nabytí účinnosti Doplnkové smlouvy, případně jednoho roku předcházejícího nebo následujícího a nájemce musí být jejich prvním uživatelem.
- 3.4 Na všech automobilech musí být proveden kompletní předprodejní servis. Automobily musí být v okamžiku předání zcela připraveny k okamžitému provozu na pozemních komunikacích (včetně úplného naplnění všech provozních kapalin včetně plné nádrže pohonných hmot a v požadovaném zimním nebo letním profilu pneumatik) v souladu s podmínkami dle článku 6. této smlouvy. Množství PHM, doplněné do nového vozidla před předáním, je pronajímatel oprávněn přeučtovat 1:1 nájemci do 60-ti dnů od převzetí vozidla nájemcem.
- 3.5 Dodávané automobily musí být (v běžném provedení, bez doplňků tuningového charakteru) schváleny pro provoz na pozemních komunikacích v souladu se zákonem č. 56/2001 Sb., o

podmínkách provozu vozidel na pozemních komunikacích a o změně zákona č. 168/1999 Sb., o pojištění odpovědnosti za újmu způsobenou provozem vozidla a o změně některých souvisejících zákonů, ve znění pozdějších předpisů (dále jen „zákon o pojištění odpovědnosti z provozu vozidla“). Doklad o schválení dodávaných automobilů pro provoz na pozemních komunikacích tvoří **Přílohu č. 4 této smlouvy**.

- 3.6 Na automobilech, v jejich interiérové i exteriérové části, ani na držácích registrační značky, nesmí být umístěny jakékoliv reklamní prvky nebo odkazy na obchodní firmu pronajímatele či jinou obchodní firmu nad rámec stanovený touto smlouvou nebo jejími přílohami, s výjimkou běžného továrního označení automobilu obchodní firmou či logem výrobce automobilu.
- 3.6.1 V případě porušení ustanovení čl. 3.6 je nájemce oprávněn požadovat po pronajímateli smluvní pokutu ve výši 10.000,- Kč (slovy: deset tisíc korun českých), za každý jednotlivý případ porušení a každý jednotlivý den trvání porušení tohoto ustanovení.
- 3.6.2 Vozidla budou lakována a označena logy České televize v souladu s Katalogem značení vozidel České televize (viz Příloha č. 8 této smlouvy). V případě sloupnutí folie nebo při ztrátě požadované barevnosti fólie během trvání nájmu je pronajímatel povinen zajistit na žádost nájemce nový polep vozidel. Manažerská vozidla, viz příloha 1b), jsou vyňata z působnosti Katalogu značení vozidel České televize, jsou lakována zpravidla v tmavé barvě a nejsou označena logy. Značení vozidel podléhá schválení sekci marketingu České televize. Cena za nové polepy dle tohoto odstavce jde k tíži pronajímatele, není-li nutnost nových polepů způsobena nájemcem nebo třetí stranou, v takových případech hradí cenu za nové polepy nájemce.

Podmínky předání vozidel

- 3.7 Pronajímatel je povinen předat všechna vozidla nájemci formou dílčích dodávek dle vlastních dispozic a dohody s nájemcem, a to nejpozději do **120 dní** ode dne podpisu konkrétní Doplnkové smlouvy. Dodací dobu lze výjimečně po dohodě smluvních stran a na základě objektivně zdůvodnitelných skutečností adekvátně prodloužit.
- 3.8 O předání konkrétních vozidel bude pronajímatel nejméně **14 pracovních dnů** předem informovat nájemce, který mu prostřednictvím emailu oznámí přesná místa předání konkrétních vozidel. Vlastní předávku vozidel budou za smluvní strany komunikovat tyto osoby:

Kontaktní osoba pronajímatele ve věci předávky vozidel:	
Jméno a příjmení:	[REDAKCE]
Příslušný útvar:	<i>Oddělení nákupu</i>
Telefon:	[REDAKCE]
E-mail:	[REDAKCE]

Kontaktní osoba nájemce ve věci předávky vozidel:	
Jméno a příjmení:	[REDAKCE]
Příslušný útvar:	<i>Ekonomika a provoz, Správa vozového parku</i>
Telefon:	[REDAKCE]
E-mail:	[REDAKCE]

- 3.9 Nájemce oznámí pronajímateli předem rovněž osobu odpovědnou za převzetí vozidla od pronajímatele. Při předání vozidla nájemci musí být zástupce nájemce schopen prokázat svůj vztah k nájemci a svou totožnost. Vznikne-li při předávání vozidla jakýkoliv problém, zástupce nájemce zkontaktuje pronajímatele s žádostí o řešení. Pronajímatel se zavazuje nalézt řešení k maximální spokojenosti nájemce.
- 3.10 Vozidla budou předána v místech určených nájemcem za účasti pověřených osob pronajímatele. Jedná se místa, která jsou uvedena v Příloze č. 7a) této smlouvy. Doprava vozidel do místa předání, předání vozidel a školení uživatelů vozidel při předání v místě předání vozidel a s tím spojené veškeré náklady jsou v rámci služby operativního leasingu a pronajímatel není oprávněn za tyto služby účtovat nájemci žádné poplatky/částky nad rámec fixního nájemného.

Předpokládaná minimální dislokace dodávek vozidel v počtech a kategoriích dle Přílohy 1b):

	Vozidlo kombi pro 5 cestujících	Manažerské vozidlo	Vozidlo SUV nebo kombi pro 5 cestujících, s pohonem všech kol	Celkem
Praha	68	3	6	77
Brno	15	2	0	17
Ostrava	15	1	0	16
Celkem	98	6	6	110

- 3.11 Termín, přesné místo předání a převzetí konkrétních vozidel dle článku 3.8 této smlouvy lze změnit jen s výslovným a předchozím písemným souhlasem nájemce a pronajímatele.
- 3.12 Nájemce je ve sjednaném termínu a místě povinen řádně předaná vozidla včetně dokumentace převzít. Nájemce provede prohlídku přebíraných vozidel z důvodu zjištění zjevných vad.
- 3.13 V případě dodávky vozidel v souladu s touto smlouvou bude při jejich předání nájemcem podepsán protokol o předání a převzetí vozidla, který bude obsahovat zejména identifikaci vozidla (registrační značka, VIN číslo atd.). Vzor protokolu o předání a převzetí vozidla tvoří **Přílohu č. 2** této smlouvy.
- 3.14 Na základě nájemcem podepsaných protokolů o předání a převzetí vozidel v příslušném kalendářním měsíci vygeneruje pronajímatel souhrnný daňový doklad na platbu nájemného za 1. měsíc pronájmu těchto vozidel. Počínaje druhou platbou nájemného za vozidla bude pronajímatel vystavovat souhrnné daňové doklady za kalendářní měsíc. Přílohou každého souhrnného dokladu bude vždy rozpis nájemného v členění na jednotlivá vozidla s uvedením RZ a čísla příslušné Doplňkové smlouvy na vozidlo.
- 3.15 Okamžikem podepsání protokolu o předání a převzetí vozidla dochází k převzetí vozidla nájemcem do užívání – v tomto okamžiku je vozidlo považováno za řádně předané. Nájemce je povinen zkontrolovat správnost identifikačních údajů uvedených v protokolu o předání a převzetí vozidla, zejména uvedení data, času a místa převzetí vozidla, uvedení čísla karoserie vozidla (VIN), čísla registrační značky, atd.

Pro účely fakturace měsíčních plateb je považován za den účinnosti Doplňkové smlouvy den, kdy nájemce vozidlo převezme, nebo den, kdy vyprší lhůta, ve které je nájemce povinen vozidlo převzít (viz čl. 2.1.2 této smlouvy).

- 3.16 Současně s vozidlem budou nájemci předány dokumenty a doklady, které jsou obvyklé, nutné či vhodné k provozu vozidla, zejména následující doklady:
- a) kopie technického průkazu (tzv. velký technický průkaz),
 - b) osvědčení o registraci vozidla (tzv. malý technický průkaz),
 - c) doklad o uzavření zákonného pojištění odpovědnosti za újmu způsobenou provozem motorového vozidla,
 - d) registrační značky namontované na vozidle,
 - e) návod k použití vozidla,
 - f) Driver Set s informacemi o provozování vozidla a kontaktními údaji na HelpDesk linku/asistenční linku dostupnou 24 hodin denně (na niž bude moci řidič vozidla volat v případě jakéhokoliv problému spojeného s vozidlem; Driver Set bude součástí výbavy všech dodaných automobilů a jeho rozsah a informace v něm obsažené musí být schválené nájemcem),
 - g) servisní knížka,
 - h) 2 x klíč s dálkovým ovládním,
 - i) potvrzení o oprávnění k používání vozidla v českém a anglickém jazyce,
 - j) dálniční známka s vypsanou RZ vozidla vylepená na vozidle a její kontrolní kupón,
 - k) další věci stanovené v této smlouvě (plán údržby vozidla aj.).

3.17 V případě, že bude vozidlo při předání vykazovat zjevné vady a nájemce jej neodmítne převzít, uvede nájemce tuto skutečnost do protokolu o předání a převzetí vozidla zároveň se stanovením přiměřené lhůty pro odstranění vad. Tato lhůta bude stanovena na základě dohody stran. Pronajímatel je povinen v této lhůtě požádat dodavatele vozidla o odstranění vady nebo o dodání plnění bezvadného. Nájemce je oprávněn odmítnout převzetí vadné dodávky vozidel či její části. To samé platí v případě, že dodaná vozidla nebudou odpovídat parametrům určeným v této smlouvě (např. typ, barva, provedení, výbava apod.). Nájemce je oprávněn převzít částečné plnění, o čemž bude vyhotoven záznam v protokolu o předání a převzetí vozidla.

Jiné podmínky realizace

- 3.18 Při realizaci předmětu veřejné zakázky je pronajímatel vázán obecně závaznými právními předpisy a pokyny nájemce, pokud tyto nejsou v rozporu s těmito normami nebo zájmy nájemce. Pronajímatel je povinen při výkonu své činnosti včas písemně upozornit nájemce na zřejmou nevhodnost jeho pokynů, jejichž následkem může vzniknout újma nebo nesoulad s obecně závaznými právními předpisy.
- 3.19 Pronajímatel bude při své činnosti dbát, aby nebyla poškozena dobrá obchodní pověst nájemce.
- 3.20 Pronajímatel je povinen zajistit při plnění veřejné zakázky dodržení veškerých bezpečnostních a hygienických opatření a opatření k požární ochraně, a to v rozsahu a způsobem stanoveným příslušnými předpisy.
- 3.21 Věci a záležitosti, které jsou potřebné k plnění této smlouvy, je povinen opatřit pronajímatel, pokud v této smlouvě není výslovně uvedeno, že je opatří nájemce.
- 3.22 Nájemce je oprávněn kontrolovat plnění této smlouvy a jednotlivých Doplňkových smluv. Zjistí-li nájemce, že pronajímatel plní tuto smlouvu či jednotlivé Doplňkové smlouvy v rozporu se svými povinnostmi, je nájemce oprávněn požadovat, aby pronajímatel odstranil vady vzniklé vadným plněním a plnil veřejnou zakázku řádným způsobem. Jestliže pronajímatel tak neučiní ani v přiměřené lhůtě mu k tomu poskytnuté, bude takový postup považován za podstatné porušení příslušné Doplňkové smlouvy a nájemce je z tohoto důvodu oprávněn odstoupit od příslušné Doplňkové smlouvy. Pronajímatel je v takovém případě povinen uhradit nájemci

veškerou újmu vzniklou z důvodů porušení smlouvy či jednotlivé Doplňkové smlouvy pronajímatelem.

- 3.23 Pronajímatel se zavazuje zajistit vykonání veškerých pro vozidlo předepsaných servisních prohlídek, včetně pravidelných technických kontrol a kontrol emisí, zajistit pravidelnou údržbu a výměnu pneumatik, a to včetně výměny zimních a letních pneumatik, veškeré opravy a údržbu nezbytné pro zajištění bezvadného technického a provozního stavu vozidla. Uvedené úkony zajistit a provádět pouze v servisech autorizovaných výrobcem vozidla pro danou značku a typ vozidla a v případě pneuservisních služeb využívat pro tyto jen k tomu způsobilé dodavatele (pneuservisy). Pronajímatel je povinen zajistit i další sjednané služby v souladu s požadavky stanovenými touto smlouvou. Náklady pronajímatele s tím spojené jsou zahrnuty v měsíční ceně nájemného.
- 3.24 Pronajímatel je povinen vyzvat nájemce po dobu užívání vozidla v zákonem předepsaných intervalech k provedení pravidelné technické prohlídky a měření emisí, a to na vlastní náklady. Nájemce je povinen strpět omezení užívání vozidla v rozsahu nutném pro provedení technické prohlídky a měření emisí, současně mu bude k dispozici vozidlo náhradní v souladu s podmínkami Pick-up servisu. Nájemce se zavazuje poskytnout pronajímateli potřebnou součinnost k provedení technické prohlídky a měření emisí vozidla. Nájemce je povinen přistavit vozidla v místech dle Přílohy č. 7 b) smlouvy, nebude-li dohodnuto smluvními stranami jinak.
- 3.25 Nájemce je povinen dodržovat plán údržby předepsaný výrobcem vozidla. V případě, že nájemce nedodrží plán údržby (servisní intervaly) pro dané vozidlo, promešká záruku apod., nese odpovědnost za vzniklou újmu. Plán údržby předepsaný výrobcem vozidla je součástí dokumentace k vozidlu.
- 3.26 Nájemce je povinen zdržet se veškerých úkonů, jejichž důsledkem by mohlo být zatížení vozidla právy třetích osob, včetně státu a na vlastní náklady podniknout opatření nutná k zabránění vzniku práv třetí strany k vozidlu.
- 3.27 Nájemce nesmí vozidlo poskytnout do užívání třetí osobě, s výjimkou zaměstnanců a třetích osob užívajících vozidlo v souvislosti se zajišťováním činnosti nájemce nebo i k soukromým účelům zaměstnance nebo statutárního orgánu nájemce a osob jim blízkých (osoby blízké ve smyslu § 22 zák. č. 89/2012 Sb., Občanský zákoník). Případný další podnájem třetí straně podléhá výslovnému předchozímu a písemnému souhlasu pronajímatele. Nájemce nesmí vozidlo zcizit a ani s vozidlem jakkoliv jinak disponovat v rozporu s touto smlouvou.
- 3.28 Osoba oprávněná nájemcem k užívání vozidla musí užívat vozidlo v souladu s obecně závaznými právními předpisy a jinými předpisy platnými v ČR a v EU, s náležitou péčí a za účelem, pro něž je vozidlo určeno a vybaveno. Maximální užitečná hmotnost vozidla nesmí být překročena a vozidlo nesmí být použito jiným než běžným způsobem, tj. nesmí být použito např. k rychlostní jízdě, soutěžení, přepravě nebezpečných látek. Nájemce plně odpovídá za újmu způsobenou použitím vozidla jiným než běžným způsobem.
- 3.29 Nájemce je povinen pečovat o vozidlo tak, aby na něm nevznikla škoda. Je povinen bezodkladně informovat pronajímatele o vzniklých závadách a škodách na vozidle a strpět omezení užívání v rozsahu nutném pro provedení oprav vozidla. Nájemci nevzniká z důvodu nemožnosti užívání vozidla v důsledku opravy nárok na náhradu škody, ledaže oprava vozidla je nutná z důvodu zavinění pronajímatelem. Tímto ustanovením není dotčena povinnost pronajímatele zajistit nájemci náhradní (dočasné) vozidlo.
- 3.30 Nájemce je povinen před každým použitím vozidla zkontrolovat jeho technický stav včetně stavu pneumatik. Zjistí-li závady, je povinen bezodkladně informovat pronajímatele, který stanoví další postup k odstranění závady.

- 3.31 Pronajímatel nenese odpovědnost za případné pokuty uložené Policií ČR v důsledku nevyhovujícího technického stavu vozidla, nebyla-li tato hlášena pronajímateli za účelem jejího odstranění.
- 3.32 Nájemce není oprávněn bez písemného souhlasu pronajímatele na vozidle provádět jakékoliv úpravy či změny. Pronajímatel se zavazuje tento souhlas bezdůvodně neodepřít, přičemž bere na vědomí specifické požadavky nájemce vycházející z jeho činností.
- 3.33 Nájemce je oprávněn po předchozím odsouhlasení způsobu a provedení montáže pronajímatelem provést ve vozidlech instalaci doplňkové výbavy a zařízení. Před provedením instalace doplňkové výbavy nebo i zařízení poskytne nájemce pronajímateli související technickou dokumentaci. Pronajímatel je povinen do 5 pracovních dní sdělit své stanovisko k zamýšlené instalaci. Pronajímatel je oprávněn provést fyzickou kontrolu řádného provedení instalované výbavy a zařízení.
- 3.34 Nájemce se zavazuje zajistit v odůvodněných případech pracovníkům pronajímatele během plnění předmětu smlouvy, je-li to nezbytné, přístup na příslušná pracoviště nájemce a součinnost nezbytnou k provedení předmětu plnění. Pronajímatel se zavazuje dodržovat v objektech nájemce příslušné bezpečnostní předpisy, se kterými byl pronajímatel předem seznámen.
- 3.35 Pronajímatel se zavazuje:
- a) informovat neprodleně nájemce o všech skutečnostech majících vliv na plnění smlouvy,
 - b) plnit řádně a ve stanoveném termínu své povinnosti vyplývající ze smlouvy, zvláště pak přistavování náhradních vozidel, zajištění služby Pick-up servisu, výměny pneumatik aj.,
 - c) požádat včas nájemce o potřebnou součinnost za účelem řádného plnění smlouvy,
 - d) na vyžádání nájemce se zúčastnit osobní schůzky v místě sídla nájemce, pokud nájemce požádá o schůzku minimálně 24 hodin předem. V mimořádně naléhavých případech je možno tento termín po dohodě nájemce a pronajímatele zkrátit a změnit místo schůzky.
- 3.36 Pronajímatel poskytne služby dle této smlouvy samostatně, přičemž je vždy povinen postupovat svědomitě a s řádnou a odbornou péčí. Pronajímatel není oprávněn postoupit ani převést jakákoliv svá práva či povinnosti vyplývající z plnění této smlouvy bez předchozího písemného souhlasu nájemce.
- 3.37 Pronajímatel není oprávněn použít ve svých dokumentech, prezentacích či reklamě odkazy na obchodní firmu nájemce nebo jakýkoliv jiný odkaz, který by mohl být i nepřímo vést k identifikaci nájemce, bez jeho předchozího písemného souhlasu. K této povinnosti je pronajímatel povinen smluvně zavázat i své případné subdodavatele či dodavatele spolupodílející se na plnění této smlouvy, včetně výrobce a dodavatele vozidel. Porušení této povinnosti ze strany subdodavatelů nebo jiných obchodních partnerů pronajímatele se bere jako by tuto povinnost porušil sám pronajímatel.
- 3.38 Po dobu trvání smlouvy je pronajímatel oprávněn kontrolovat stav a způsob užívání vozidla, a to po předchozí písemné dohodě s nájemcem.
- 3.39 Jestliže vznikne na straně pronajímatele nemožnost plnění ve smyslu § 2006 a § 2007 občanského zákoníku, pronajímatel písemně uvědomí bez zbytečného odkladu o této skutečnosti a její příčině nájemce. Pokud není jinak stanoveno písemně nájemcem, bude pronajímatel pokračovat v realizaci svých povinností vyplývajících ze smluvního vztahu v

rozsahu svých nejlepších možností a schopností a bude hledat alternativní prostředky pro realizaci té části plnění, kde není možné plnit. Pokud by podmínky nemožnosti plnění trvaly déle než 90 dní, je nájemce oprávněn od příslušné Doplnkové smlouvy, již se nemožnost plnění týká, odstoupit.

- 3.40 Nájemce bude provozovat a udržovat vozidla dle provozních a servisních předpisů výrobce a v souladu se všemi příslušnými právními předpisy České republiky. Nájemce dále zajistí, aby vozidla použila vždy pouze taková osoba, která splňuje veškeré podmínky stanovené příslušnými právními předpisy.
- 3.41 Smluvní strany se dohodly, že na práva a povinnosti z této smlouvy se nepoužijí ustanovení § 1746, §§ 2201 až 2210, §§ 2212 až 2234 a §§ 2316 až 2325 občanského zákoníku.
- 3.42 Nájemce je povinen oznámit pronajímateli bez prodlení ztrátu jakékoli části souboru klíče od vozu, dálkového ovládání zámek a podobných pomůcek. Rovněž při ztrátě registrační značky je povinností nájemce bez prodlení kontaktovat pronajímatele, který zařídí výměnu registrační značky. Náklady za klíče nahrazované na základě ztráty, či jejich zničení nese nájemce.
- 3.43 V případě poruchy fungování počítače ujetých kilometrů upozorní nájemce na tuto skutečnost neprodleně po zjištění pronajímatele a ten zajistí opravu. Pronajímatel v součinnosti s nájemcem zároveň odhadne podle dostupných prostředků a pomůcek počet ujetých kilometrů po dobu, kdy byl počítač nefunkční.
- 3.44 Pronajímatel se zavazuje, že při plnění předmětu smlouvy pro nájemce neumožní výkon nelegální práce vymezené v ust. § 5 písm. e) zákona č. 435/2004 Sb., o zaměstnanosti, v platném znění (dále také jako „ZoZ“).

4. Platební podmínky

4.1 Zálohy

4.1.1 Nájemce nebude pronajímateli poskytovat zálohy.

4.2 Doba a způsob vystavení daňových dokladů

4.2.1 Úhrada za předmět plnění bude prováděna ve dvou režimech.

4.2.2 Úhrada nájemného včetně služeb, jež jsou zahrnuty do částky měsíčního nájmu, budou v případě platby nájemného za první měsíc nájemního vztahu hrazeny na základě souhrnného daňového dokladu vystaveného pronajímatelem nejpozději do patnáctého dne následujícího kalendářního měsíce po měsíci, kdy došlo k protokolárnímu převzetí vozidel. Přílohou souhrnného dokladu bude rozpis nájemného v členění na jednotlivá vozidla s uvedením RZ a čísla příslušné Doplnkové smlouvy na vozidlo, případně další informace na kterých se nájemce a pronajímatel dohodnou. Za první kalendářní měsíc trvání nájmu, ve kterém dojde k předání vozidel na základě příslušného protokolu o předání a převzetí vozidel, bude zaplácena vždy poměrná část nájemného.

4.2.3 Platby nájemného za druhý až poslední měsíc nájemního vztahu budou probíhat na základě daňových dokladů (viz čl. 3.14 této smlouvy). Za den uskutečnění zdanitelného plnění (dále též jen „DUZP“) se považuje první den v měsíci, jehož se měsíční nájemné týká. Přesné datum splatnosti bude uvedeno na daňovém dokladu měsíčního nájemného.

4.2.4 Úhrada za ostatní služby, jež nejsou zahrnuty do měsíčního nájmu (ztracený klíč, pneumatiky nad rámec stanoveného počtu, aj.) bude prováděna zpětně na základě jednoho souhrnného daňového dokladu vystaveného pronajímatelem nejpozději do desátého dne třetího následujícího kalendářního měsíce po měsíci, kdy byla plnění realizována. Daňové

doklady budou splatné v době dle čl. 4.5.1, přičemž tato doba počíná běžet dnem následujícím po dni jejich vystavení. Položky, u kterých se nejedná o zdanitelné plnění z hlediska zákona č. 235/2004 Sb., o dani z přidané hodnoty (dále jen „zákon o DPH“), tj. položky, ke kterým není účtována DPH, budou přesně vymezeny a tato informace u nich bude výslovně uvedena.

4.3 Komunikace bude probíhat e-mailem.

4.4 Elektronické zprávy s daňovými doklady (faktury a splátkové kalendáře) bude pronajímatel zasílat do technologické schránky nájemce: faktury@ceskatelevize.cz - kontaktním pracovníkem nájemce je [REDAKCE], mob.: [REDAKCE], a to do 3 kalendářních dnů ode dne vystavení daňových dokladů. V případě nedoručení daňového dokladu v tomto bodě uvedeným způsobem není pronajímatel oprávněn požadovat po nájemci žádné penále ani poplatky za opožděnou nebo nerealizovanou platbu.

4.5 Splatnost daňových dokladů

4.5.1 Splatnost daňových dokladů – faktur vystavených pronajímatelem je 30 kalendářních dnů ode dne doručení nájemci. Veškeré platby se považují za zaplacené dnem jejich připsání na účet pronajímatele. Přesné datum splatnosti bude uvedeno na daňovém dokladu.

4.5.2 V případě, že pronajímatel bude v okamžiku vystavení daňového dokladu splňovat podmínku § 81 odst. 2 písm. b) zákona č. 435/2004 Sb., o zaměstnanosti, ve znění pozdějších předpisů, je povinen tuto skutečnost oznámit v rámci každého vystaveného daňového dokladu.

4.6 Nájemné, další platební podmínky

4.6.1 Výše nájemného za pronájem vozidel, sazba za přejetý (vícenajetý)/nedojetý kilometr, jakož i výše dalších případných plateb dle této smlouvy, je uvedena v **Příloze č. 3**.

4.6.2 Nájemné je sjednáno jako fixní měsíční částka bez DPH zahrnující všechny poskytované služby definované a popsané v této smlouvě. Nájemné se považuje za uzavřenou kalkulaci. Pro vyloučení jakýchkoliv pochybností je stanoveno, že nájemné nezohledňuje a nezahrnuje:

- a) mytí, čištění a garážování vozidla;
- b) náhradu škody na vozidle z důvodu nesprávného používání vozidla nebo z důvodu poškození vozidla nebo pneumatik vinou nájemce či zaměstnance nájemce;
- c) náhradu škody na vozidle způsobenou jeho krádeží, vloupáním, odcizením, vinou neznámého třetího pachatele (vandalismus);
- d) pneumatiky spotřebované nad rámec dohodnutého množství sad, resp. režimu obměny zimních a letních pneumatik uvedeného v článku 6.10 této smlouvy;
- e) náhradu škody z důvodu nadměrného opotřebení vozidla, jež je definováno v rámci Přílohy č. 5 k této smlouvě;
- f) výdaje na pohonné hmoty;
- g) náklady na náplň do ostříkovačů;
- h) daně a poplatky, které se na vozidlo případně budou vztahovat v budoucnu, s výjimkou daní a poplatků uvedených v této smlouvě, pokud byly zahrnuty do výpočtu výše nájemného;
- i) náklady na pořízení nového klíče od vozidla;
- j) platby za telekomunikační služby závislé na množství odeslaných zpráv mezi telematickou jednotkou automobilu a aplikací pro dispečink vozidel dle bodu 6.15 nebo za online přenos dat o provozu vozidla v zahraničí.

- 4.6.3 Platby budou probíhat bezhotovostně výhradně v korunách českých a rovněž veškeré cenové údaje budou v této měně. V případě, že v České republice dojde k zavedení EUR jakožto úřední měny České republiky, bude proveden přepočtení ceny na EUR, podle úředně stanoveného přepočítacího koeficientu. Veškeré platby za dodávky budou ke dni zavedení EUR, jakožto úřední měny České republiky, přepočteny a hrazeny pouze v EUR. Tato skutečnost bude mezi smluvními stranami upravena písemným dodatkem k této smlouvě.
- 4.6.4 Všechny daňové doklady musí obsahovat náležitosti daňového dokladu podle příslušných právních předpisů, zejména pak zákona o DPH, ve znění pozdějších předpisů, a níže uvedené údaje:
- číslo smlouvy,
 - číslo objednávky (OBJ - sdělí nájemce po uzavření smlouvy, objednávka je jen evidenčního charakteru pro účely nájemce a nemá vliv na plnění dle smlouvy),
 - obchodní firma nájemce, IČO,
 - obchodní firma, údaj o zápisu pronajímatele v obchodním rejstříku, IČO,
 - platební podmínky v souladu se smlouvou.
- 4.6.5 Daňové doklady dle článku 4.2.2 musí kromě náležitostí uvedených v článku 4.6.4 a 3.14 obsahovat také:
- celkovou cenu nájemného za všechny automobily,
 - soupis fakturovaných služeb - přílohou je kopie protokolu o předání a převzetí vozidel potvrzený nájemcem.
- 4.6.6 Daňové doklady dle článku 4.2.4 musí kromě náležitostí uvedených v článku 4.6.4 obsahovat také popis fakturované služby, množství, jednotkovou cenu (pro každý automobil) a celkovou cenu (za všechny automobily), cena musí být vyjádřena rozpadem na jednotlivé položky tvořící případné další služby, údaje budou členěny dle nákladových středisek. U každé fakturované položky musí být uvedeno schvalovací číslo nájemce, které pronajímatel obdrží na vyžádání před realizací úkonu/slужby nad rámec nájemného. Přesná struktura bude vycházet z potřeb nájemce – lze zajistit i přílohou k daňovému dokladu.
- 4.6.7 V případě, že daňové doklady nebudou mít odpovídající náležitosti, je nájemce oprávněn zaslat je v době splatnosti zpět k doplnění, aniž se tak dostane do prodlení se splatností. Nová doba splatnosti 30 kalendářních dnů počíná v takovém případě běžet ode dne vystavení doplněného/opraveného daňového dokladu pronajímatelem a po jeho doručení dle bodu 4.4 nájemci.
- 4.6.8 Pronajímatel výslovně prohlašuje a ujišťuje nájemce, že cena již v sobě zahrnuje **veškeré** náklady pronajímatele spojené s plněním předmětu, včetně všech služeb, dle této smlouvy. Sjednaná cena je cenou konečnou, nejvýše přípustnou a může být změněna pouze v případech, jež jsou definovány jako objektivní důvody pro změny ceny nájemného.
- 4.6.9 Pronajímatel se zavazuje, v případě, že nájemce takovou službu bude požadovat, poskytovat za každý kalendářní měsíc nejpozději do patnáctého dne měsíce následujícího data pro import do SW nájemce v elektronickém formátu (např. Excel) v rozsahu min. následujících údajů:
- číslo dokladu,
 - IČO pronajímatele,
 - číslo doplňkové smlouvy,

- d) registrační značka,
- e) datum fakturace,
- f) DUZP,
- g) datum splatnosti,
- h) název položky a popis položky,
- i) množství,
- j) měna,
- k) celkem k úhradě,
- l) sazba DPH.

4.6.10 Při ukončení nájmu každého vozidla bude provedeno pronajímatelem vyhodnocení na základě skutečného počtu ujetých kilometrů zjištěného při vrácení vozidla a vyhodnocení stavu vozidla podle Přílohy č. 5. Vyhodnocení bude provedeno pro každé vozidlo samostatně.

- a) V případě odchylky od dohodnutého průběhu kilometrů bude provedeno po ukončení doby nájmu vypořádání nedojetých a přejetých kilometrů. Sazba za přejetý/nedojetý kilometr je uvedena v **Příloze č. 3** k této smlouvě samostatně vždy pro každou kategorii (typ) vozidla. Tato sazba za přejetý/nedojetý kilometr bude uplatněna až v případě, že odchylka od dohodnutého průběhu kilometrů překročí volnou hranici km uvedenou v Příloze č. 3 a do vypořádání vstoupí pouze počet km, o který odchylka od dohodnutého průběhu kilometrů překročila tuto volnou hranici.
- b) V případě, že skutečný počet ujetých kilometrů vozidla bude nižší než **70% předpokládaného počtu ujetých km**, bude pro potřebu vypořádání nedojetých kilometrů kalkulováno s hodnotou **70% předpokládaného počtu ujetých km** na jedno vozidlo (tj. nedojeté kilometry pod tímto limitem nebudou ve vypořádání zohledněny).
- c) V případě, že poškození vozidla bude vyhodnoceno jako neakceptovatelné (Příloha č. 5) vyúčtuje pronajímatel nájemci toto poškození dle 7.3.3.

4.6.11 Vypořádání nedojetých a přejetých kilometrů se provede v **měsíčních režimech**, a to úhrnem pro všechna vozidla vrácená v daném kalendářním měsíci, pro který se vypořádání bude uskutečňovat:

- a) v případě kladného výsledku měsíčního vypořádání bude nájemci částka vrácena;
- b) v případě záporného výsledku měsíčního vypořádání bude pronajímateli částka placena.

Úhrada vypořádání nedojetých a přejetých kilometrů bude provedena na základě daňových dokladů vystavených pronajímatelem v souladu s platnými ustanoveními zákona o DPH, splatnost se řídí ustanovením článku 4.5.1 této Smlouvy, v případě kladného výsledku měsíčního vypořádání bude nájemci vrácena částka do 30 dnů ode dne vystavení daňového dokladu.

4.6.12 Smluvní strany si ve smyslu ust. § 1765 odst. 2 občanského zákoníku ujednaly, že pronajímatel na sebe přebírá nebezpečí změny okolností.

4.6.13 Smluvní strany se dohodly, že pokud bude v okamžiku uskutečnění zdanitelného plnění správcem daně zveřejněna způsobem umožňujícím dálkový přístup skutečnost, že poskytovatel zdanitelného plnění (dále též „pronajímatel“) je nespolehlivým plátcem ve smyslu § 106a zákona o DPH, nebo má-li být platba za zdanitelné plnění uskutečněna pronajímatelem v tuzemsku zcela nebo z části poukázána na bankovní účet vedený

provozovatelem platebních služeb mimo tuzemsko, je příjemce zdanitelného plnění (dále též „nájemce“) oprávněn část ceny odpovídající dani z přidané hodnoty zaplatit přímo na bankovní účet správce daně ve smyslu § 109a zákona o DPH. Na bankovní účet pronajímatele bude v tomto případě uhrazena část ceny odpovídající výši základu daně z přidané hodnoty. Úhrada ceny plnění (základu daně) provedená nájemcem v souladu s ustanovením tohoto čl. 4.6.13 smlouvy bude považována za řádnou úhradu ceny plnění poskytnutého dle této smlouvy.

4.6.14 Bankovní účet uvedený na daňovém dokladu, na který bude ze strany pronajímatele požadována úhrada ceny za poskytnuté zdanitelné plnění, musí být pronajímatelem zveřejněn způsobem umožňujícím dálkový přístup ve smyslu § 96 zákona o DPH. Smluvní strany se výslovně dohodly, že pokud číslo bankovního účtu pronajímatele, na který bude ze strany pronajímatele požadována úhrada ceny za poskytnuté zdanitelné plnění dle příslušného daňového dokladu, nebude zveřejněno způsobem umožňujícím dálkový přístup ve smyslu § 96 zákona o DPH a cena za poskytnuté zdanitelné plnění dle příslušného daňového dokladu přesahuje limit uvedený v § 109 odst. 2 písm. c) zákona o DPH, je nájemce oprávněn zaslat daňový doklad zpět pronajímateli k opravě. V takovém případě se doba splatnosti zastavuje a nová doba splatnosti počíná běžet dnem vystavení opraveného daňového dokladu s uvedením správného bankovního účtu pronajímatele, tj. bankovního účtu zveřejněného správcem daně.

5. Objektivní podmínky pro překročení ceny

- 5.1 Změna výše nájemného dle **Přílohy č. 3** je přípustná pouze v případě změny současných daňových podmínek, poplatků a odvodů, právních předpisů, technických norem nebo dojde-li k zavedení nových daní, poplatků a odvodů nebo přijetí nových právních předpisů, technických norem týkajících se předmětu veřejné zakázky majících vliv na celkovou cenu měsíčního nájemného.
- 5.2 Změna výše nájemného určeného dle Přílohy č. 3 pro vozidlo bude při nájmu vozidel, u nichž došlo k podpisu Doplnkové smlouvy v jiném roce, nežli je rok podpisu této smlouvy proporcionalně upravena pouze v závislosti na změně výše sazby **PRIBOR 12**, v případě její změny ve vztahu k sazbě, jež byla určující pro fixaci výše nájemní splátky při uzavření této smlouvy. V případě nahrazení vozidla dle Přílohy č. 3 novým modelem, v případě face-liftu či obdobné změny specifikace vozidla, která má za následek skutečnost, že výrobce už vozidlo určující pro fixaci výše nájemní splátky při uzavření této smlouvy nedodává, bude nájemné dle Přílohy č. 3 proporcionalně upraveno v závislosti na změně ceníkové ceny vozidla, přičemž pro výpočet výše nájemní splátky nesmí být použita nižší procentuální sleva z pořizovací ceny než při fixaci výše nájemní splátky při uzavření této smlouvy.

6. Poskytované služby související s nájmem vozidla

- 6.1 Pronajímatel se zavazuje zajistit nájemci v rámci fixního měsíčního nájmu jakéhokoliv vozidla odebraného na základě této smlouvy služby stanovené a specifikované v článku 6.3 jako součást tzv. uzavřené kalkulace full service operativního leasingu (dále také jen „full service operativní leasing“).
- 6.2 Doplnkové služby požadované nájemcem nad rámec smlouvy budou účtovány dle aktuálně platného ceníku pronajímatele (např. pneumatiky spotřebované nad rámec sjednaného rozsahu aj.) a odpovídající slevy zohledňující rozsah služeb odebíraných nájemcem, pakliže nestanoví tato smlouva jinak.

6.3 Pronajímatel bude v rámci full service operativního leasingu automobilů povinně zajišťovat služby či platby, které jsou vyžadovány příslušnými obecně závaznými právními předpisy, a služby, jež souvisí s údržbou automobilů a umožňují předcházet případným rizikům poškození automobilů. Náklady na tyto služby jsou zahrnuty do fixní měsíční splátky nájmu. Službami se rozumí:

- a) úhrada silniční daně;
- b) pojištění odpovědnosti za újmu způsobenou provozem vozidla (Povinné ručení);
- c) zajištění a úhrada havarijního pojištění, pojištění všech skel vozidla, pojištění proti živelní události, havárii, odcizení, vandalismu, pojištění proti poškození nebo zničení zaparkovaného vozidla zvířetem a úrazové pojištění přepravovaných osob;
- d) opatření platné dálniční známky ČR pro pronajatá vozidla, včetně jejího uhrazení, a to v celkové době trvání nájmu;
- e) zajištění a úhrada přihlášení, registrace a následné odhlášení automobilů na příslušném úřadě;
- f) kompletní údržba a veškeré servisní náklady;
- g) zajištění a úhrada všech služeb pneuservisu (pořízení, výměna pneu zimní, pneu letní), včetně zajištění a úhrady uskladnění pneumatik;
- h) reporting;
- i) likvidace a správa pojistných událostí, jednání s Policií ČR při likvidaci pojistných událostí;
- j) zajištění a úhrada 24 hodinové Asistenční služby včetně zajištění a úhrady náhradního vozidla v rámci rozsahu asistenční služby;
- k) zajištění a úhrada odvozu automobilů z a do servisů (dále také jen „Pick-up servis“);
- l) vybavení vozidel telematickou jednotkou a poskytnutí přístupu do aplikace pro dispečink vozidel (dále jen „Telematická jednotka a aplikace dispečink“).
- m) pojištění GAP; (pojištění kryje rozdíl mezi účetní cenou vozidla a obecnou cenou stanovenou pojišťovnou v době, kdy dojde k totální škodě nebo odcizení (účetní zůstatkovou cenou vozidla se rozumí finanční hodnota vozidla evidovaná u pronajímatele k datu vzniku pojistné události))
- n) úhrada rozhlasového poplatku;
- o) polep vozidla a odstranění polepu

6.4 Úhradu silniční daně dle článku 6.3 písmene a) je třeba provést v souladu s platnou legislativou stanovenou zákonem č. 16/1993 Sb., o dani silniční, ve znění pozdějších předpisů.

6.4.1 Změna výše současných daňových podmínek v průběhu operativního nájmu může mít vliv na změnu výše fixního měsíčního nájemného, jde o objektivní důvod pro změnu výše ceny nájemného.

6.4.2 V případě jakékoliv změny výše silniční daně (+/-) bude pronajímatelem vystaven a nájemci doručen nový splátkový kalendář s upravenou výší fixní měsíční splátky zohledňující pouze změnu výše silniční daně.

6.5 Pojištění odpovědnosti za újmu způsobenou provozem vozidla (Povinné ručení) dle článku 6.3 písmene b) v souladu s platnou legislativou stanovenou zákonem o pojištění odpovědnosti z provozu vozidla (Povinné ručení) kryje újmu způsobenou provozem vozidla na cizím majetku nebo zdraví, a to na území států akceptujících mezinárodní automobilovou pojišťovací kartu (tzv. zelenou kartu).

- 6.5.1 Limit pojistného plnění bude v mil. Kč 70/70 (číslice před lomítkem označuje limit pojistného plnění v milionech Kč pro újmu vzniklou ublížením na zdraví nebo usmrcením na každého zraněného, respektive usmrceného, číslice za lomítkem je limit pojistného plnění v milionech Kč pro újmu na majetku a ušlém zisku).
- 6.5.2 Pojištění je platné v České republice a v zemích, kde je funkční systém zelených karet. Pronajímatel je povinen zajistit, aby byl každý automobil vybaven dokladem o sjednání pojištění odpovědnosti za újmu způsobenou provozem vozidla.
- 6.6 Zajištění a úhrada havarijního pojištění, pojištění všech skel vozidla, pojištění proti živelní události, havárii, odcizení, vandalismu, pojištění proti poškození nebo zničení zaparkovaného vozidla zvířetem a úrazové pojištění přepravovaných osob dle článku **6.3 písmene c)** zahrnuje:
- 1) havarijní pojištění pro případ poškození nebo zničení vozidla jakoukoliv nahodilou událostí, minimálně však následující pojistná nebezpečí: havárie, živelní událost, odcizení, vandalismus, poškození nebo zničení i zaparkovaného vozidla zvířetem a to na území Evropy včetně Turecka s výjimkou Běloruska, Moldavska, Ruska a Ukrajiny. Spoluúčast bude 5%, min. 5.000,- Kč,
 - 2) pojištění všech skel vozidla (pro riziko havárie, živelní události, vandalizmu), pojištění skel vozidla bude sjednáno bez spoluúčasti,
 - 3) úrazové pojištění osob přepravovaných vozidlem (pojištěnými osobami jsou řidič a osoby ve vozidle, pojištění se vztahuje na úrazy, které pojištěné osoby utrpí při provozu daného vozidla, provozem vozidla se rozumí i nastupování a vystupování osob nebo nakládání a vykládání přepravovaných věcí).
- Limity pojistného plnění budou pro každou z pojištěných osob následující:
- | | |
|--|------------|
| denní odškodné za průměrnou dobu léčení následků úrazu | 150 Kč |
| denní odškodné při pobytu v nemocnici v důsledku úrazu | 150 Kč |
| příslušné % z pojistné částky za trvalé následky úrazu, nejvýše však | 400.000 Kč |
| za smrt následkem úrazu | 200.000 Kč |
- 6.7 V souladu s článkem **6.3 písmenem d)** nájemce požaduje, aby pronajímatelem dodané automobily byly opatřeny platnými Dálničními známkami ve smyslu zákona č. 13/1997 Sb., o pozemních komunikacích, ve znění pozdějších předpisů, nebo jiným „mediem“, jež bude případně Dálniční známky v průběhu realizace pronájmu nahrazovat, které budou umožňovat trvalý a kontinuální provoz automobilů na zpoplatněných komunikacích České republiky po celou dobu trvání nájmu automobilů.
- 6.7.1 Výměny nových Dálničních známek za staré provádí nájemce, nebude-li mezi smluvními stranami dohodnuto jinak. Pronajímatel je povinen dodat nové Dálniční známky do sídla nájemce min. 20 dnů před dnem skončení platnosti Dálničních známek, které mají být nahrazeny. Pronajímatel odpovídá za újmu, jež nájemci vznikne v důsledku nezajištění Dálniční známky pronajímatelem pro dané vozidlo. Změna výše současných poplatků za Dálniční známku nebo nahrazujícího media, jež nastane v průběhu operativního nájmu, může mít vliv na změnu fixní výše měsíčního nájemného, jde o objektivní důvod pro změnu výše ceny.
- 6.7.2 V případě jakékoliv změny výše poplatku za Dálniční známku (+/-) bude pronajímatelem vystaven a nájemci doručen nový splátkový kalendář s upravenou výší fixní měsíční splátky.
- 6.7.3 Veškerá ustanovení týkající se Dálniční známky se uplatní obdobně v případě nahrazujícího media umožňujícího provoz automobilů na zpoplatněných komunikacích České republiky.

- 6.8 V souladu s článkem 6.3 písmenem e) nájemce požaduje, aby dodané automobily byly dodány jako řádně přihlášené a zaregistrované na příslušném registračním úřadě v souladu s obecně závaznými právními předpisy, a aby byly opatřené registrační značkou. Registrační značka musí být k automobilu upevněna napevno (např. přišroubováním či jiným vhodným způsobem) v souladu platnou právní úpravou.
- 6.9 Zajištění kompletní údržby a veškerých servisních nákladů dle článku 6.3 písmene f) zahrnuje všechny náklady na servis a údržbu automobilů s ohledem na shora deklarovaný způsob použití automobilů a opotřebení automobilů.
- 6.9.1 Náklady na servis a údržbu automobilu, pravidelné servisní prohlídky předepsané výrobcem, intervalové servisní prohlídky předepsané výrobcem, provedení legislativou stanovených technických prohlídek a měření emisí, opravy jakéhokoliv provozního opotřebení a poruch vozidla dle podmínek uvedených dále nese pronajímatel.
- 6.9.2 Veškeré náklady na opravu automobilu a související náklady v případě jakékoliv škody na automobilu z **cizího zavinění** budou plně pokryty z pojištění odpovědnosti viníka nehody a/nebo pronajímatelem, a to tak, že nájemci v případě škody na automobilu z cizího zavinění nevzniknou žádné další náklady.
- 6.9.3 Náklady na opravu automobilu v případě **škody na jakémkoliv skle** automobilu i z cizího zavinění budou pokryty z příslušného nájemcem požadovaného pojištění skel vozidla dle bodu 6.6 2) s ohledem na shora uváděnou spoluúcast nájemce, a to tak, že nájemci v případě škody na automobilu i z cizího zavinění nevzniknou žádné další náklady.
- 6.9.4 V případě škody na vozidle z **viný nájemce, škody způsobené živelní událostí či vandalismem** atd. dle bodu 6.6 1) zajistí pronajímatel opravu automobilu v příslušném servisu a náklady na opravu automobilu budou pokryty z příslušného nájemcem požadovaného pojištění s ohledem na shora uváděnou spoluúcast nájemce. Spoluúcast včetně případné nelikvidní položky (s přesným vyčíslením škody) přefakturuje pronajímatel ve stejné výši nájemci.
- 6.9.5 Služba servis a údržba slouží k udržení řádného technického a provozního stavu vozidla. Údržba a servis automobilů budou prováděny v autorizovaných servisech určených pronajímatelem. Dojezdová vzdálenost do servisu nesmí být více jak 30 km od míst uvedených v Příloze č. 7a. Obsah této služby je definován výrobcem vozidla a obsahuje např.:
- pravidelný servis, pravidelnou výměnu olejů a kapalin (motorový, převodový olej a olej do posilovače řízení, chladicí a brzdová kapalina);
 - údržba klimatizace (výměna filtrů, čištění, doplnění chladicího media);
 - výměnu filtrů (palivový, vzduchový, olejový);
 - výměnu řemenů a řetězů (rozvodový řemen včetně napínacích kladek a příslušenství, klínový řemen);
 - seřízení světel;
 - výměna zapalovacích nebo žhavicích svíček;
 - min. 1x za rok výměna stírátek.

Dále tato služba obsahuje pozáruční opravy, opravy závad a opotřebení a poruch, výměnu opotřebovaných dílů, nepředvídané opravy (např. konstrukční vady motoru, převodovky, motorku stěračů, alternátoru, startéru, únava materiálu apod.) způsobené běžným provozem, včetně dodání a úhrady veškerých potřebných náhradních dílů bez jakéhokoliv omezení jejich množství, s výjimkou případů, kdy bude ze strany pronajímatele jednoznačně prokázáno, že

závady vznikly nevhodným používáním vozidla ze strany nájemce, kdy toto nevhodné používání bude v rozporu s doporučeními výrobce a běžnou praxí.

6.9.6 Nájemce má právo odmítnout opravu v servisu, jež určí pronajímatel. V takovém případě bude vozidlo opraveno v jiném autorizovaném servisu navrženém pronajímatelem a odsouhlaseném nájemcem, nebo v servisu určeném nájemcem a odsouhlaseném pronajímatelem. Oprava bude vždy provedena v souladu s opravárenskými postupy a návody výrobce automobilu, za použití výlučně originálních dílů výrobce automobilu a výrobcem schválených lakovacích materiálů. Pronajímatel je oprávněn provést na své náklady fyzickou kontrolu řádného provedení opravy.

6.9.7 Veškeré náklady, vyjma PHM, spojené s převozem automobilů do servisu v důsledku údržby vymezené výše nese pronajímatel. Povinností nájemce je, nebude-li mezi smluvními stranami dohodnuto jinak, přistavit automobily na sběrná místa v provozovnách nájemce (místa viz Příloha č. 7b).

6.10 Služba dle článku 6.3 písmene g), se provádí:

- a) v pneusevisech stanovených pronajímatelem a odsouhlasených nájemcem
- b) v provozovnách nájemce (provozovny viz Příloha č. 7a)

Služba obsahuje pořízení a kompletní zajištění letních a zimních sad pneumatik na vozidla (vyjma rezervy), jejich kompletní výměny, likvidaci opotřebovaných a uskladnění sezónních pneumatik. Služba je poskytována/zajišťována, v případě „a“ s **převozem vozidla do z servisu** (pick-up service) a v případě „b“ **včetně dopravení a odvozu pneumatik a včetně všech ostatních se službou souvisejících nákladů** (mobilní pneuservis), v rámci nájemného za vozidlo.

6.10.1 Dodání letních a i zimních pneumatik dle sjednaného počtu kilometrů: v ceně služby je kalkulováno s výměnou **kompletní sady letních pneumatik při nájezdu max. 35 000 km a kompletní sady zimních pneumatik při nájezdu max. 25 000 km**. Výměna pneumatik za nové bude však probíhat vždy zejména s ohledem na bezpečnost a legislativní požadavky. V případě, že bude nutné dodat pneumatiky nad rámec kalkulovaný v nájemném, není pronajímatel oprávněn tyto dodat bez předchozího písemného schválení oprávněnou osobou nájemce, ledaže by pronajímatel nájemci nad rámec nájemného částku za tyto pneumatiky neúčtoval.

6.10.2 Pneumatiky, jimiž budou automobily vybaveny, musí odpovídat požadavkům obecně závazných právních předpisů. Pronajímatel odpovídá za újmu, jež nájemci vznikne v důsledku nezajištění pneumatik a kol automobilu v souladu s obecně závaznými právními předpisy.

Tato služba zahrnuje:

- a) 2 x ročně výměnu pneumatik letní-zimní a naopak; sezónní výměnu pneumatik
- b) výměnu opotřebovaných pneumatik, včetně montáže kol na/z vozidla, včetně dodání nových pneumatik
- c) vyvážení vyměňovaných kol;
- d) související drobný materiál (závaží, ventilký apod.);
- e) uskladnění pneumatik, uskladnění kol;
- f) likvidaci opotřebovaných, nevyhovujících nebo i poškozených pneumatik.

6.10.3 Zimní pneumatiky budou namontovány na vozidle v období minimálně od 1. listopadu do 31. března daného roku, nebude-li mezi smluvními stranami dohodnuto jinak. V případě dodání nového vozidla po 1.10. bude nové vozidlo dodáno na zimních pneumatikách a kola (pneumatiky) letní budou v zavazadlovém prostoru vozidla, nedohodnou-li se smluvní strany jinak.

- 6.10.4 Pronajímatel zašle nájemci v době nejméně 60 dnů a ne více než 90 dnů před termínem (1.11. nebo 31.3.) výměn sezonních pneumatik harmonogram, ve kterém bude návrh termínů výměn pneumatik/kol s uvedením data, času a místa pro přistavení vozidla nájemcem. Nájemce je povinen harmonogram upravit do 14-ti dnů od doby kdy ho obdržel a zaslat jeho finální verzi pronajímateli. Obě smluvní strany jsou následně vázány harmonogram výměn pneumatik/kol dodržovat, ledaže by dodržení nebylo ze závažných důvodů možné, dohodnou se strany na změnách. Povinnost pronajímatele zajistit zimní sadu pneumatik namontovanou na vozidle v období od 1.11. do 31.3. daného roku zůstává.
- 6.10.5 Pokud vinou nájemce dojde k poškození pneumatik na vozidle, nájemce má právo zajistit přezutí pneumatik v servisu určeném nájemcem a odsouhlaseném pronajímatelem.
- 6.10.6 Nájemce je povinen dodržet rozměry, rychlostní a zátěžový symbol pneumatik. Tímto není vyloučena povinnost pronajímatele provést danou výměnu v případě, že o to nájemce požádá.
- 6.11 Pronajímatel bude v souladu s článkem **6.3 písmenem h)** po celou dobu nájmu poskytovat nájemci reporting provozních a nákladových parametrů k pronajímaným automobilům v pravidelných nejméně měsíčních intervalech, a to v podobě dohodnuté mezi nájemcem a pronajímatelem s ohledem na nejhodnější informačně-technologické řešení.
- 6.11.1 Pronajímatel bude nájemci pravidelně zasílat reporty ve formátu, které budou připraveny dle požadavku nájemce ve formátech (xls, htm, csv, ...) a jež budou obsahovat alespoň níže uvedené informace o automobilech:
- a) uzavřené služby a ceny členěné položkově;
 - b) sjednaná pojištění;
 - c) provozní náklady;
 - d) pojistné události;
 - e) projezdy (dle uskutečněných servisních prohlídek);
 - f) trvání nájemní smlouvy;
 - g) přehled faktur nájemného a vyúčtování služeb;
 - h) přehled vozidel;
 - i) souhrnné informace za nájemce, dle značky vozidel;
 - j) přehled plateb;
 - k) přehled faktur;
 - l) faktury před/po splatnosti, uhrazené;
 - m) správa uživatelů a přístupových práv.
- 6.11.2 Obsah reportovaných informací, jakožto periodicita jejich zasílání může být v průběhu plnění veřejné zakázky měněna. Umožňuje – li pronajímatel on-line dálkový přístup do reportingu o automobilech, umožní nájemci tento přístup (nemá vliv na povinnost zasílat periodicky dle shora uvedených podmínek).
- 6.12 Služba likvidace a správa pojistných událostí a jednání s Policií ČR dle článku **6.3 písmene i)** zahrnuje vyřízení veškerých náležitostí potřebných k likvidaci pojistných událostí. K zajištění této služby poskytne nájemce v potřebném rozsahu plnou moc konkrétnímu pracovníkovi pronajímatele. V případě vzniku pojistné události postupuje nájemce (popř. v jeho zastoupení řidič) dle platné legislativy, zejména dle rozsahu a povahy události přivolá Policii a v nejbližší možné době oznámí každou pojistnou událost pronajímateli.
- 6.13 V rámci zajištění Asistenční služby včetně náhradního vozidla dle článku **6.3 písmene j)** bude zajišťována nepřetržitá a co nejrychlejší profesionální pomoc min. na území EU v případě,

pokud se řidiči nájemce řídící automobily pronajímatele dostanou do nouzové situace spojené s nepojízdností vozidla a nebo i s událostí kdy vozidlo není dle platné legislativy způsobilé k provozu, a to zejména v důsledku: technické poruchy, dopravní nehody, vandalismu, pokusu o odcizení vozidla, odcizení vozidla, zdravotní indispozice řidiče, dále v situacích, které si řidič zavíní sám např. záměnou paliva, ztrátou, zlomením klíčů k vozidlu, nebo jejich zabouchnutím ve vozidle apod.

- 6.13.1 Dispečink pronajímatele nebo jím smluvně zavázané třetí osoby, který bude pracovat 24 hod. denně, zajistí okamžité vyslání vozidla silniční asistenční služby (pronajímatel garantuje dojezd asistence na místo nejpozději do 2 hodin a případné přistavení náhradního vozidla nejpozději do 3 hodin od nahlášení problému), která buď zprovozní vozidlo přímo na místě, nebo pokud to nebude v době do 30 minut od příjezdu asistence na místo možné, zajistí neprodleně přistavení náhradního vozidla stejné kategorie na dané místo a zároveň zajistí odtah vozidla do nejbližšího autorizovaného servisu dané značky (dle pokynů pronajímatele) a opravu vozidla. Řidiči s posádkou vozidla musí být dále nabídnuty další služby, které zabezpečí pokračování do cíle cesty a následný návrat (včetně přepravovaného zboží) adekvátním náhradním vozidlem a zejména mu musí asistenční služba podat potřebné informace a poskytnout veškeré související poradenské služby.
- 6.13.2 Tato služba bude poskytována na území EU. Náhradní vozidlo v rámci asistenční služby bude poskytnuto na **dobu 5 dnů**, resp. 120 hodin, max. do doby provedení opravy vozidla + 24 hodin, podle toho co nastane dříve. Každý další den nájmu náhradního vozidla nad limit asistenční služby musí být předem odsouhlasen oprávněnou osobou nájemce. Náklady za nájemné za náhradní vozidlo nad limit asistenční služby ve skutečně vyšší budou nájemci přefakturovány.
- 6.13.3 Všechny automobily musí být vybaveny informativním manuálem, který obsahuje veškeré potřebné informace (jak řešit problém) a kontaktní telefony.
- 6.14 V rámci zajištění **náhradního vozidla nad rámec asistenční služby** pronajímatel nájemci zajistí v případě nepojízdnosti automobilů v důsledku poruchy, kde lze předpokládat, že automobil nebude schopný provozu více než **120 hodin**, tj. v případě, že servisní zásah bude vyžadovat odstávku vozidla delší než **120 hodin**, zajištění náhradního automobilu v adekvátní podobě, jako jsou automobily, jež jsou předmětem této smlouvy (obdobné užitné vlastnosti, obdobný objem zavazadlového prostoru se zajištěním obdobné výbavy vyjma pohonu). Za zajištění náhradního vozidla pro nájemce z důvodu technické poruchy nemá pronajímatel nárok na žádnou další úhradu nad rámec sjednané fixní měsíční splátky nájmu a v takovém případě je vozidlo poskytováno na dobu nezbytně nutnou, do doby provedení opravy vozidla + max. 24 hodin. Každý další den nájmu náhradního vozidla nad uvedenou dobu musí být předem odsouhlasen oprávněnou osobou nájemce. Za každý další den nájmu náhradního vozidla nad uvedenou dobu je pronajímatel oprávněn vyúčtovat nájemci nájemné za náhradní vozidlo.
- 6.14.1 Automobil se poskytuje na dobu požadovanou nájemcem a přistavuje se na místo určené nájemcem. K jednomu nepojízdnému automobilu pronajímatele lze nárokovat zajištění pouze jednoho náhradního automobilu.
- 6.14.2 Veškeré takovéto náhradní automobily musejí být dodány ve stavu, který v souladu s obecně závaznými předpisy umožňuje jejich okamžité použití v provozu na všech obecně dostupných typech komunikací České republiky.
- 6.14.3 Vznikne-li nájemci nárok na náhradní vozidlo, zavazuje se nájemce kontaktovat pronajímatele s požadavkem na poskytnutí náhradního vozidla, a to po vzniku důvodu pro poskytnutí náhradního vozidla. Pronajímatel nejpozději do 4 hodin od přijetí požadavku na poskytnutí náhradního vozidla, zajistí náhradní vozidlo.

- 6.14.4 V případech, kdy pronajímatel zajistil nájemci náhradní vozidlo za vozidlo odcizené či zcela zničené, a přitom u takového vozidla dojde k předčasnému ukončení nájmu, bude náhradní vozidlo u pronajímatele po dohodě s nájemcem přeřazeno z režimu „náhradní vozidlo“ do režimu „**dočasné vozidlo**“ do data obstarání si nového automobilu, či prohlášení nájemce o tom, že již dočasné vozidlo nehodlá využívat (období nesmí být delší, než by byla zbývající doba nájmu nahrazovaného automobilu). Další společné obchodní podmínky pro náhradní a dočasné vozidlo jsou stanoveny v článku 13. této smlouvy.
- 6.15 V souladu článkem **6.3 písmene k)** má nájemce právo v případě servisních či garančních prohlídek běžných oprav automobilů a v případě veškerých výměn pneumatik realizovaných mimo provozovnu nájemce na zajištění a uhrazení služby odvozu pojezdých automobilů do a ze servisu (dále také jen „Pick-up servis“).
- 6.15.1 V rámci služby Pick-up servis zajistí pronajímatel nájemci vyzvednutí a převoz vozidla z provozovny nájemce (viz Příloha č. 7b) do servisu/pneuservisu za účelem provedení jakéhokoliv servisního úkonu, kromě servisních úkonů, které dle manuálu vozidla má možnost provádět řidič vozidla, a po provedení úkonu převoz ze servisu/pneuservisu do provozovny nájemce.
- 6.15.2 V rámci služby Pick-up servis zajistí a poskytne pronajímatel nájemci **na jeho žádost** náhradní vozidlo na dobu opravy vozidla, na které byla služba Pick-up servis poskytnuta. (to znamená, že v okamžiku, kdy nájemce předá dané vozidlo v rámci služby Pick-up servis pronajímateli, bude pronajímatelem nájemci předáno vozidlo náhradní a nájemce jej bude moci užívat až do doby, kdy mu bude dané vozidlo v rámci služby Pick-up servis předáno/přistaveno zpět).
- 6.15.3 Pronajímatel nese po dobu poskytování služby Pick-up servis riziko škody na vozidle, na které službu Pick-up servis poskytuje.
- 6.15.4 Za pronájem náhradního vozidla v rámci služby Pick-up servis má pronajímatel nárok na úhradu nájemného za náhradní vozidlo nad rámec sjednané fixní měsíční splátky nájmu..
- 6.16 V souladu článkem **6.3 písmene l)** budou všechna vozidla, mimo vozidla kategorie B – Manažerská, vybavena telematickou jednotkou napojenou na sběrnici automobilu, která bude přenášet data do aplikace pro dispečink vozidel. Zda bude konkrétní vozidlo kategorie B vybaveno telematickou jednotkou bude upřesněno nájemcem při objednávce vozidla. Tato služba zajistí minimálně:
- 6.16.1 on-line (zpoždění max. 60 sekund) přístup k datům o poloze vozidla (GPS souřadnice, zobrazení vozidla na mapě), stavu vozidla (min. počet km na tachometru, stav PHM v nádrži, chybové hlášky/kódy vozidla)
- 6.16.2 identifikaci řidiče (pomocí zaměstnanecké MIFARE DESFire karty ČT zajišťující identifikaci zaměstnanců nájemce)
- 6.16.3 import dat z palivových karet
- 6.16.4 zaslání varovné hlášky o spuštění alarmu vozidla
- 6.16.5 řízení přístupových práv k aplikaci, a to minimálně rozlišit přístup role fleet managera od přístupu role řidičů/uživatelů, přidělit přístup pro čtení a zároveň přístup pro čtení i zápis jiné roli, možnost rozdělení vozidel do skupin
- 6.16.6 měsíční uzávěrky dat, tj. uzamčení dat kalendářního měsíce zajišťující, že data z aplikace využitá pro měsíční účetní uzávěrky nájemce nelze běžným způsobem zpětně měnit.

- 6.16.7 neomezený počet uživatelů aplikace - přístup minimálně 1000 unikátních zaměstnanců ČT do aplikace v rámci kalendářního měsíce
 - 6.16.8 identifikaci soukromých a služebních jízd
 - 6.16.9 automatizovanou tvorbu knihy/výkazu jízd s položkami vyžadovanými zákonem
 - 6.16.10 export dat o soukromých kilometrech jednotlivých vozů a jednotlivých řidičů
 - 6.16.11 rezervaci vozů (kapacitní plánování) na konkrétní den a čas, a to jak jednotlivými uživateli, tak fleet managerem
 - 6.16.12 rozhraní pro tvorbu reportů dle potřeb nájemce (např.: údaje o jízdách podle řidiče, vozidla, období, podle druhu vozidla, podle definované skupiny apod.)
 - 6.16.13 Další požadavky na systém viz Příloha č. 6
- 6.17 Náklady na vybavení vozidel telematickou jednotkou, užití software a poskytnutí služeb dle bodu 6.16 jsou zahrnuty ve fixní měsíční částce v souladu s bodem 4.6.1, a to s výjimkou telekomunikačních poplatků dle bodu 4.6.2. písm. j)
- 6.18 V souladu článkem **6.3 písmene m)** bude na vozidla uzavřeno pojištění GAP. V rámci tohoto pojištění bude pokryt rozdíl mezi účetní zůstatkovou cenou vozidla a obecnou cenou vozidla stanovenou pojišťovnou v době, kdy dojde k totální škodě nebo odcizení (účetní zůstatkovou cenou vozidla se rozumí finanční hodnota vozidla evidovaná u pronajímatele k datu vzniku pojistné události).
- 6.19 Úhrada rozhlasového poplatku dle článku **6.3 písmene n)** bude provedena v souladu s platnou legislativou stanovenou zákonem, ve znění pozdějších předpisů.
- 6.19.1 Změna současných podmínek v průběhu operativního nájmu může mít vliv na změnu výše fixního měsíčního nájemného, jde o objektivní důvod pro změnu výše ceny nájemného.
 - 6.19.2 V případě jakékoliv změny výše rozhlasového poplatku (+/-) bude pronajímatelem vystaven a nájemci doručen nový splátkový kalendář s upravenou výší fixní měsíční splátky.
- 6.20 V souladu s článkem **6.3 písmene o)** **polep vozidla a odstranění polepu**, zajistí a uhradí pronajímatel polepení vozidla podle Přílohy č. 8 a následně na konci nájmu jeho odstranění. Nájemce sdělí pronajímateli, při objednávce vozidla, zda bude nebo nebude na vozidlo polep instalován.

7. Předání vozidla zpět pronajímateli

- 7.1 Nájemce je povinen předat pronajímateli vozidlo v den ukončení pronájmu, a to v místě provozovny nájemce, ledaže bude smluvními stranami sjednáno jinak. (Seznam provozoven nájemce je Přílohou č. 7a)
- 7.2 Nájemce je povinen vrátit vozidlo v řádném technickém a provozním stavu, v jakém se nacházelo ke dni předání nájemci s ohledem na běžné opotřebení odpovídající řádnému užívání v souladu s touto smlouvou. Nájemce je povinen vrátit vozidlo v přiměřeně čistém stavu, přičemž tato povinnost se týká jak vnější části, tak i interiéru vozidla. Nájemce je povinen vrátit vozidlo s takovým množstvím paliva, které umožní svoz vozidla po vlastní ose do sídla Pronajímatele. Nájemce **není** povinen z povrchu vozidla odstranit nápisy, loga a označení, která na vozidlo umístil, viz bod 6.20.

- 7.3 Při vracení vozidla nájemcem pronajímateli musí být mezi nájemcem a pronajímatelem vyplněn a podepsán předávací protokol o předání/převzetí vozidla, kde bude popsán stav a všechna případná poškození vozidla a kde budou zapsány všechny předávané doplňky a doklady. Nezbytnou součástí protokolu bude fotodokumentace vozidla, stavu interiéru a exteriéru vozidla a detailní fotodokumentace všech případných poškození v době předání vozidla.
- 7.3.1 Vozidlo se považuje za řádně vrácené okamžikem, kdy obě smluvní strany učiní zápis o vrácení vozidla v předávacím protokolu a potvrdí jej svým podpisem.
- 7.3.2 Pronajímatel je oprávněn do 48 hodin následujících po vrácení vozidla provést druhou (dodatečnou) prohlídku vozidla a informovat neprodleně e-mailem nájemce, že na vozidle byly dodatečně nalezeny další poškození a závady, které nemohly být nalezeny při předání/převzetí vozidla - součástí e-mailové informace je detailní fotodokumentace dodatečně nalezených poškození a závad. V takovém případě je nájemce povinen se dostavit k prohlídce vozidla a jednání o likvidaci škod do 48 hodin od doručení e-mailové informace o nalezení dalšího poškození a závad vozidla, o čemž bude sepsán tzv. technický předávací protokol. Do výše uvedených lhůt 48 hodin se nezapočítá sobota, neděle nebo den státního svátku.
- 7.3.3 Pronajímatel je oprávněn škodu, která vznikne na základě neakceptovatelného poškození dle Přílohy č. 5 či nadměrného opotřebení vozidla nebo chybějících doplňků, které budou při vracení vozidla uvedeny v předávacím protokolu, vyúčtovat nájemci. O těchto skutečnostech je pronajímatel povinen informovat nájemce, přičemž:
- Nájemce má právo odmítnout opravu v servisu, jež určí pronajímatel. V takovém případě bude vozidlo opraveno v jiném servisu navrženém pronajímatelem a odsouhlaseném nájemcem, nebo v servisu určeném nájemcem a odsouhlaseném pronajímatelem. Pokud to bude možné, nájemce by měl pro provedení opravy zvolit vždy autorizovaného servisního partnera výrobce automobilu. Oprava by měla být vždy provedena v souladu s opravárenskými postupy a návody výrobce automobilu, za použití výlučně originálních dílů výrobce automobilu a výrobcem schválených lakovacích materiálů.
- Pokud škoda bude opravena jiným než autorizovaným servisním partnerem výrobce automobilu, zavazuje se nájemce o tom pronajímatele předem informovat a poskytnout pronajímateli po dokončení opravy veškerou dokumentaci týkající se provedené opravy. Pronajímatel je oprávněn na své náklady provést fyzickou kontrolu řádného provedení takové opravy. V případě zjištění vad provedené opravy nese nájemce náklady na odstranění těchto vad.
- Výše škody vyúčtovaná nájemci z titulu neakceptovatelného poškození (dle Přílohy č. 5) bude kromě ceny náhradních dílů a oprav poškození a nadměrného opotřebení či chybějících doplňků zohledňovat i amortizaci vozu tak, aby škoda zobrazovala rozdíl mezi stavem vozu a jeho částí při navrácení vozidla a běžným stavem vozu s daným nájezdem a rokem výroby, nikoliv stavem nového vozu.
- 7.4 V případě sporu bude pro smluvní strany závazné stanovisko soudního znalce z příslušného oboru. Náklady za služby spojené se soudním znalcem hradí smluvní strana, jež bude ve sporu neúspěšná. Soudní znalec bude určen na základě dohody mezi smluvními stranami.
- 7.4.1 Za poškození a nadměrné opotřebení se považují opotřebení definovaná v Příloze č. 5 této smlouvy.
- 7.5 Zároveň s vozidlem je nájemce povinen vrátit veškeré klíče, dokumenty a technické doklady (servisní knížka, návody apod.), které obdržel při převzetí vozidla.

- 7.6 Nájemce je oprávněn požádat o předběžnou prohlídku vozidel pronajímatelem mezi prvním a třetím měsícem před ukončením nájmu za účelem popisu stavu a poškození vozidel a předběžného posouzení výše škody, která může při vrácení vozidla být naúčtována nájemci. Pronajímatel je povinen takovou prohlídku zajistit. Cenu za předběžnou prohlídku hradí nájemce.

8. Reklamacе vad plnění

- 8.1 V případě, že dodaná vozidla nebudou splňovat smluvené požadavky, je nájemce oprávněn tyto vady u pronajímatele reklamovat.
- 8.2 Reklamacе množství a jiných zjevných vad musí být nájemcem uplatněna v okamžiku převzetí vozidla.
- 8.3 Reklamacе skrytých vad musí být učiněna do 10 pracovních dnů po jejich zjištění. Reklamacе právních vad je nájemce povinen oznámit nejpozději do 20 pracovních dnů od jejich zjištění.
- 8.4 Pronajímatel je povinen nejpozději do 5 pracovních dnů po obdržení reklamacе písemně oznámit nájemci, zda reklamaci uznává či neuznává. Pokud tak neučiní, má se za to, že reklamaci nájemce uznává. Lhůtu lze po dohodě smluvních stran prodloužit. Náklady na odstranění reklamované vady nese pronajímatel.
- 8.5 V případě uznané reklamacе vady vozidla je pronajímatel povinen ve lhůtě 10 pracovních dnů ode dne doručení reklamacе buďto:
- bezplatně tuto vadu odstranit, nebo
 - vadné vozidlo na svůj náklad přijmout zpět a nahradit jej vozidlem bezvadným.
- Lhůtu lze po dohodě smluvních stran prodloužit.
- 8.6 Uplatněním nároku z odpovědnosti za vady vozidla není dotčen nárok nájemce na náhradu újmy, či uhrazení příslušné smluvní pokuty.
- 8.7 Nájemce je oprávněn reklamovat po celou dobu užívání vozidel rovněž kvalitu polepů vozidel v případě, kdy je jimi vozidlo vybaveno, a tyto jsou poškozeny z důvodů, jež nezavinil nájemce (sloupnutí, vyblednutí, vybolení, odtržení, vandalismus atd.).
- 8.8 Nahlášení vad pronajímатели proběhne telefonickou cestou s následným potvrzením e-mailovou poštou na tyto kontaktní údaje:

Kontaktní osoba pronajímatele ve věci nahlášení vad vozidel:	
Jméno a příjmení:	██████████
Příslušný útvar:	<i>Technické oddělení</i>
Telefon:	██████████
E-mail:	██████████

- 8.9 V případě nemožnosti využívání vozidla nájemcem po dobu řešení reklamacе bude pronajímatelem zajištěno pro nájemce zdarma náhradní vozidlo.

9. Další podmínky oprav vozidel, údržby a servisu

- 9.1 Pronajímatel je povinen nájemce předem informovat o možných nevhodných a nebezpečných vlivech, které mohou způsobit nahlášené vady.

10. Sankční podmínky

- 10.1 V případě prodlení nájemce s úhradou řádně vystavených faktur je nájemce povinen uhradit pronajímateli úrok z prodlení ve výši 0,03% (slovy: nula celá tři setiny procenta) z fakturované částky za každý den tohoto prodlení.
- 10.2 V případě prodlení pronajímatele s předáním každého jednotlivého vozidla ve stanoveném termínu je pronajímatel povinen uhradit nájemci smluvní pokutu ve výši 500,- Kč (slovy: pět set korun českých), a to za každý i započatý den prodlení.
- 10.3 V případě prodlení pronajímatele s předáním každého jednotlivého náhradního automobilu, dle článku 6.14, je pronajímatel povinen uhradit nájemci smluvní pokutu ve výši 2 000,- Kč (slovy: dva tisíce korun českých), a to za každý případ prodlení.
- 10.4 Za každý případ jakéhokoliv zpoždění dojezdu vozidla Asistenční služby na místo problému nad dobu stanovenou v čl. 6.13 této smlouvy (2 hodiny od nahlášení problému) je pronajímatel povinen uhradit nájemci smluvní pokutu ve výši 2 000,- Kč (slovy: dva tisíce korun českých), a to za každou i započatou hodinu tohoto prodlení. Nájemce neuplatní smluvní pokutu uvedenou v tomto článku v případech, kdy pronajímatel prokazatelným způsobem nájemci doloží, že zpoždění dojezdu vozidla Asistenční služby nemohl zabránit z důvodů, které jsou mimo sféru vlivu Pronajímatele a které nemohl v době vypravení Asistenční služby vědět nebo předpokládat na základě dostupných informací (zejména se jedná o zpoždění z důvodu nečekaných a nepředvídaných povětrnostních podmínek, autonehod nebo jiných událostí, které znemožní včasný příjezd, nečekané nebo neplánované zavření silnic z důvodu vyšší moci apod.).
- 10.5 V případě každého jednotlivého případu nepředání náhradního vozidla v rámci služby Pick-up servis dle článku 6.15 této smlouvy je pronajímatel povinen uhradit nájemci smluvní pokutu ve výši 2 000,- Kč (slovy: dva tisíce korun českých), a to za každý případ prodlení.
- 10.6 V případě prodlení pronajímatele se zajištěním smluveného obutí vozidel zimními pneumatikami v termínu stanoveném v čl. 6.10 této smlouvy je pronajímatel povinen uhradit nájemci smluvní pokutu ve výši 5000,- Kč (slovy: pět tisíc korun českých), a to za každý i započatý den prodlení.
- 10.7 V případě prodlení pronajímatele se zajištěním smluveného obutí vozidel letními pneumatikami v termínu stanoveném v čl. 6.10 této smlouvy je pronajímatel povinen uhradit nájemci smluvní pokutu ve výši 500,- Kč (slovy: pět set korun českých), a to za každý i započatý den prodlení.
- 10.8 V případě prodlení pronajímatele s odstraněním vady dle článku 8. této smlouvy ve stanoveném termínu je pronajímatel povinen uhradit nájemci smluvní pokutu ve výši 500,- Kč (slovy: pět set korun českých), a to za každý i započatý den prodlení.
- 10.9 Pokud bude nájemce v prodlení s předáním vozidla po ukončení nájmu zpět pronajímateli, bude povinen pronajímateli uhradit smluvní pokutu ve výši 500,- Kč (slovy: pět set korun českých), a to za každý i započatý den prodlení.

- 10.10 V případě porušení povinnosti dle článku 11.2 této smlouvy je pronajímatel povinen uhradit nájemci smluvní pokutu ve výši 2.000,- Kč (slovy: dva tisíce korun českých), a to za každý i započatý den prodlení.
- 10.11 Vyúčtování smluvní pokuty musí být zasláno doporučeně s dodejkou. Veškeré smluvní pokuty dle této smlouvy jsou splatné ve lhůtě 15 kalendářních dnů ode dne doručení výzvy oprávněné smluvní strany k jejich zaplacení.
- 10.12 Uplatněním smluvní pokuty není dotčeno právo nájemce na náhradu vzniklé újmy v plné výši.
- 10.13 Zaplacením smluvní pokuty není nijak dotčen nárok nájemce na dodání plnění předmětu této smlouvy od pronajímatele.
- 10.14 Nájemce je oprávněn výši smluvní pokuty započíst na jakoukoli částku vyúčtovanou a vyfakturovanou pronajímatelem.

11. Pojištění při plnění smlouvy

- 11.1 Pokud činností pronajímatele dojde ke způsobení újmy nájemci nebo třetím osobám z titulu opomenutí, nedbalosti nebo neplněním podmínek vyplývajících ze zákona, technických nebo jiných norem nebo vyplývajících z uzavřené smlouvy, je pronajímatel povinen bez zbytečného odkladu tuto újmu odstranit a není-li to možné, tak finančně uhradit. Veškeré náklady s tím spojené nese pronajímatel. Pronajímatel odpovídá i za újmu způsobenou činností těch, kteří pro něj dodávají, služby nebo práce provádějí. Pronajímatel odpovídá za újmu způsobenou okolnostmi, které mají původ v použitých dopravních prostředcích nebo jiných věcech, které pronajímatel použil při plnění této smlouvy.
- 11.2 Pronajímatel je povinen být po celou dobu plnění předmětu této smlouvy pojištěn proti újmě způsobené třetí osobě, a to min. ve výši 10.000.000,- Kč (slovy: deset milionů korun českých). Doklad o pojištění tvoří Přílohu č. 10 této Smlouvy.
- 11.3 Při vzniku pojistné události zabezpečuje veškeré úkony vůči pojistiteli pronajímatel.
- 11.4 Nájemce je povinen poskytnout v souvislosti s pojistnou událostí pronajímatele veškerou součinnost, která je v jeho možnostech. Náklady na pojištění nese pronajímatel a má je zahrnuty ve sjednané ceně.
- 11.5 V případě, že činností pronajímatele vznikne nemajetková újma, je pronajímatel povinen ji odčinit.

12. Obchodní tajemství a důvěrné informace

- 12.1 Veškeré konkurenčně významné, určitelné, ocenitelné a v příslušných obchodních kruzích běžně nedostupné skutečnosti, o nichž se jedna smluvní strana dozví v souvislosti s touto smlouvou či podnikem druhé smluvní strany, jsou obchodním tajemstvím. Smluvní strany se zavazují zachovat mlčenlivost o níže uvedených skutečnostech a důvěrných informacích. Pro účely této smlouvy jsou důvěrnými informacemi a obchodním tajemstvím zejména zápisy z jednání smluvních stran, jakékoliv dokumenty, které byly zpracovány při plnění této smlouvy a všechny informace, které poskytne jedna smluvní strana druhé smluvní straně v souvislosti s touto smlouvou, ať již v podobě materializované nebo dematerializované. Smluvní strany se zavazují:

- a) zachovat obchodní tajemství a chránit důvěrné informace, a to až do doby, kdy se informace této povahy stanou obecně známými za předpokladu, že se tak nestane porušením povinnosti mlčenlivosti,
 - b) použít informace uvedené povahy pouze pro činnosti související s přípravou a plněním této smlouvy, dále tyto informace nerozšiřovat ani nereprodukovat, nezpřístupnit je jiným osobám ani je nevyužít pro sebe či pro jinou osobu,
 - c) omezit počet svých zaměstnanců/pracovníků pro styk s těmito chráněnými informacemi a přijmout účinná opatření pro zamezení jejich úniku, případně zabezpečit, aby i tyto osoby považovaly uvedené informace za důvěrné a zachovávaly o nich mlčenlivost.
- 12.2 Smluvní strany zabezpečí, aby veškeré převzaté dokumenty, obsahující obchodní tajemství nebo důvěrné informace, byly řádně evidovány, nebyly zhotovovány neevidované kopie a před ukončením smluvního vztahu byly všechny dokumenty včetně kopií vráceny druhé smluvní straně.
- 12.3 Závazky stanovené k ochraně informací, které jsou předmětem obchodního tajemství či důvěrnými informacemi, platí neomezeně i po ukončení smluvního vztahu.
- 12.4 Povinnost plnit ustanovení týkající se obchodního tajemství a důvěrných informací se nevztahuje na informace, které:
- a) mohou být zveřejněny bez porušení této smlouvy,
 - b) byly písemným souhlasem nájemce i pronajímatele zproštěny těchto omezení,
 - c) jsou všeobecně známé nebo byly zveřejněny jinak, než následkem zanedbání povinnosti či úmyslným jednáním nájemce nebo pronajímatele,
 - d) příjemce je zná dříve, než je sdělí nájemce nebo pronajímatel,
 - e) jsou vyžádány soudem, státním zastupitelstvím nebo příslušným správním orgánem na základě zákona,
- 12.5 Za každé jednotlivé porušení povinností týkajících se ochrany obchodního tajemství či důvěrných informací je oprávněná smluvní strana oprávněna požadovat od porušující smluvní strany zaplacení smluvní pokuty, bez ohledu na to, zda porušující smluvní strana úmyslně nebo z nedbalosti porušila své povinnosti. Výše smluvní pokuty je dohodou smluvních stran stanovena na 100.000,- Kč za každý jednotlivý případ porušení povinnosti. Vyúčtování smluvní pokuty musí být zasláno doporučeně s dodejkou. Smluvní pokuta je splatná ve lhůtě 30 kalendářních dnů ode dne doručení vyúčtování smluvní pokuty.
- 12.6 Uplatněním smluvní pokuty není dotčeno právo na náhradu újmy v plné výši.

13. Další společná ustanovení pro náhradní a dočasné vozidlo

- 13.1 Nájemce má nárok na poskytnutí **dočasného vozidla** (v adekvátní obdobné podobě jako jsou automobily, jež jsou předmětem této smlouvy, tj. stejné užité vlastnosti, výbava a objem zavazadlového prostoru bez nutnosti zajištění shodné barvy vozidla, se zajištěním služeb obdobných jako je u nahrazovaného vozidla) tehdy, když pronajímatele o dočasné vozidlo písemně, formou objednávky, požádá. **Nájemce má v kalendářním roce nárok na maximálně 3 dočasná vozidla, každé na dobu nezbytně nutnou (maximálně 6 měsíců) – poskytnutí dočasného vozidla nad tento počet není nárokem nájemce a pronajímatel nemusí v takovém případě dočasné vozidlo nájemci poskytnout.** Toto platí pro jakýkoliv případ poskytnutí dočasného vozidla.

- 13.2 Nájemce má nárok (dle bodu 13.1) na dočasné vozidlo v případě, kdy na základě Doplnkové smlouvy objednal vozidlo do nájmu v tomto případě má nárok na dočasné vozidlo od doby podpisu doplnkové smlouvy až do doby dodání objednaného vozidla.
- 13.3 Nájemce má nárok na dočasné vozidlo (dle bodu 13.1) také v případě uvedeném v bodu 6.14.4
- 13.4 Náklady na nájemné dočasného vozidla nese nájemce. Nájemné dočasného vozidla nesmí být vyšší, než je platba měsíčního nájemného vozidla pronajatého na základě příslušné smlouvy nebo vozidla objednaného na základě Doplnkové smlouvy.
- 13.5 Poskytnutí dočasných vozidel musí být schváleno kontaktní osobou nájemce, tj. osobou, jejíž jméno/pracovní zařazení nájemce písemně oznámí pronajímateli bezprostředně po podpisu smlouvy.
- 13.6 U pojistných událostí, u kterých to bude možné, bude pronajímatel v zastoupení nájemce uplatňovat uhrazení nákladů spojených se zapůjčením náhradního vozidla nebo dočasného vozidla na osobě, která zavinila pojistnou událost. Obdrženou částku pak pronajímatel započte proti nájemnému příslušného vozidla nebo jinak postoupí nájemci.
- 13.6.1 Do doby, než pronajímatel obdrží takovou náhradu, nemá nájemce nárok na její započtení při zúčtování úhrady za náhradní vozidlo nebo při přefakturaci nákladů na poskytnutí dočasného vozidla. Rozdíl mezi náklady na nájemné a skutečným plněním pojišťovny, bude-li toto plnění nižší, nese nájemce.
- 13.7 Ostatní náklady spojené s použitím náhradního nebo dočasného vozidla (např. dotankování paliva, pojistná událost, zapůjčení výbavy) nese nájemce.
- 13.8 Převzetím náhradního nebo dočasného vozidla je dán souhlas s pojišťovacími podmínkami, včetně případné rozdílné výše spoluúčasti na pojistné události od vozidla pronajatého na základě této smlouvy - jiné pojistné podmínky nesmí však mít negativní dopad na nájemce a spoluúčast na pojistné události musí být max. ve výši spoluúčasti vozidla pronajatého na základě dané smlouvy. Nájemce se zavazuje jakoukoliv pojistnou událost vzniklou na náhradním nebo dočasném vozidle neprodleně oznámit telefonicky pronajímateli, nejpozději však následující pracovní den po zjištění pojistné události.
- 13.9 Nájemce je oprávněn po předchozím odsouhlasení způsobu a provedení montáže pronajímatelem provést ve vozidle instalaci doplňkového příslušenství a výbavy.
- 13.10 V případě, kdy na náhradní vozidlo není nárok v rámci asistenční služby a tedy bude nájemci pronajímatelem účtováno nájemné za náhradní vozidlo, platí, že pro účely účtování 1 den = 24 hodin (např. 1 den nájemného bude účtován v případě, že vozidlo bude nájemci poskytnuto v den D+0(dny) a čase T+0(hod.) a vozidlo bude vráceno nájemcem v den D+1 a čase T+23:59)
- 13.11 Cena nájemného za náhradní vozidlo zahrnuje celkovou cenu za vozidlo a nad rámec této ceny není pronajímatel oprávněn účtovat žádné další poplatky např. za zajištění, přistavení apod.
- 13.12 Náhradní a dočasné vozidlo musí být adekvátního provedení (automobil, který lze použít k plnění stejného účelu jako nahrazovaný automobil se shodnými užitnými vlastnostmi, obdobnou výbavou a objemem zavazadlového prostoru).
- 13.13 Náhradní vozidlo je pronajímatel povinen přistavit s plnou nádrží PHM a nájemce je povinen vozidlo s plnou nádrží PHM pronajímateli vrátit. V případě, kdy pronajímatel přistaví vozidlo s jiným stavem PHM, nájemce vrátí vozidlo se stavem PHM, jaký byl při převzetí vozidla od pronajímatele. V případě, že nájemce vrátí pronajímateli vozidlo s nižším stavem PHM než s jakým ho převzal je pronajímatel oprávněn vyúčtovat nájemci částku odpovídající chybějícímu PHM v nádrži - účtovat nájemci poplatek za doplnění PHM není pronajímatel oprávněn.

13.14 Součástí služeb souvisejících s náhradním a nebo i dočasným vozidlem je zákonné a havarijní pojištění v rozsahu a za podmínek dle článku 6.5 a 6.6. V případě, že pronajímatelem poskytnuté náhradní vozidlo nebude plnit podmínky pojištění dle 6.5 a 6.6 budou případné pojištěním nepokryté škody nákladem pronajímatele. Na nájemce mohou být přeúčtovány pouze náklady, které by vznikly i v případě kdyby vozidlo bylo pojištěno v rozsahu a za podmínek dle čl. 6.5 a 6.6.

14. Standardní a předčasné ukončení nájmu vozidla

14.1 Vlastní nájem každého jednotlivého automobilu bude ukončen vždy v následujících případech:

Standardní ukončení nájmu vozidla

- a) uplynutím sjednané doby nájmu (leasingu) a vrácením vozidla pronajímateli v souladu s ustanoveními smlouvy,

Předčasné ukončení nájmu vozidla

- b) v případě zániku vozidla trvalým vyřazením (zničení, totální škoda) vozidla z provozu dnem doručení potvrzení pojišťovny nebo soudního znalce o trvalém vyřazení a osvědčení pojišťovny o vzniku a rozsahu pojistné události,
- c) v případě zániku vozidla odcizením vozidla dnem doručení usnesení Policie ČR, v němž je konstatováno odcizení vozidla nebo odložení věci z důvodu, že nelze vést trestní stíhání proti konkrétní osobě,
- d) odstoupením pronajímatele od Doplnkové smlouvy dle čl. 14. 2 této smlouvy,
- e) odstoupením nájemce od Doplnkové smlouvy,
- f) dohodou smluvních stran.

14.2 Pronajímatel je oprávněn odstoupit od Doplnkové smlouvy v následujících případech, kdy nájemce písemně upozornil a i přesto:

- nájemce podstatným způsobem porušuje své povinnosti vyplývající ze smluvního vztahu, zejména užívá vozidlo jiným než sjednaným způsobem nebo dlouhodobě nedodrжуje podmínky vyplývající ze smluvního vztahu, v důsledku čehož pronajímateli vznikla škoda nebo mu hrozí nebezpečí vzniku škody,
- nájemce bez předchozího písemného souhlasu pronajímatele vozidlo pronajme či jinak poskytne do užívání třetí osobě (vyjma třetích osob uvedených v čl. 3.27) nebo zřídí či umožní zřízení jakéhokoli zajišťovacího či jiného práva k vozidlu ve prospěch třetí osoby,

14.3 Nájemce je oprávněn odstoupit od Doplnkové smlouvy z důvodů sjednaných v této smlouvě (např. pokud ze strany pronajímatele dojde k porušení podmínek dodání vozidla).

14.4 V případě předčasného ukončení nájmu vozidla dle čl. 14. 1 písm. b) až c) této smlouvy je nájemce povinen nahradit pronajímateli škodu ve výši rovnající se zúčtovací hodnotě, která bude stanovena jako součet zbývajících splátek leasingu (tj. bez doprovodných služeb uvedených v článku 6.3) vztahujících se k danému vozidlu od okamžiku předčasného ukončení nájmu do konce sjednané doby nájmu podle splátkového kalendáře a kalkulované zůstatkové hodnoty, které budou přepočteny jako splatné ke dni předčasného ukončení nájmu, snížený o platby pronajímatelem přijatých pojistných plnění a o pronajímatelem inkasovaný výtěžek z prodeje tohoto vozidla nebo jeho zbývajících částí.

- 14.5 V případě, že dojde k porušení povinnosti nájemce, která zakládá nárok pronajímatele k okamžitému odstoupení od Doplnkové smlouvy dle čl. 14.1 písm. d) této smlouvy, je nájemce povinen uhradit pronajímateli smluvní pokutu ve výši 10 000 Kč za každý jednotlivý případ porušení.
- 14.6 U vozidel, u kterých došlo k předčasnému ukončení nájmu bude celkový nájezd km proporcionalně snížen v závislosti na skutečné době nájmu do okamžiku předčasného ukončení nájmu a při provedení konečného vyúčtování bude postupováno dle článku 4.6.10.

15. Řešení prodeje nahrazovaných vozidel nájemce

- 15.1 Nejpozději do 5-ti pracovních dnů, pokud se strany nedohodnou jinak, od předání nových vozidel nájemci, převezme pronajímatel nahrazená vozidla v majetku nájemce, v místě předání nových vozidel a umožní po dobu následujících 60 dnů jejich odstavení na vhodném místě (pro veřejné vystavení za účelem prohlídky a zjištění stavu vozidel ze strany potenciálních kupujících).
- 15.2 Pronajímatel je za vozidla převzatá a odstavená dle bodu 15.1 odpovědný (jde o odpovědnost za škody, které by případně vznikly na vozidlech během převozu vozidel na dané místo a během doby odstavení na daném místě).
- 15.3 Požádá-li nájemce pronajímatele aby zajistil prodej vozidel formou elektronické aukce je pronajímatel povinen toto zajistit. Součástí této služby jsou níže uvedené náležitosti.
- 15.3.1 Zajištění vyhotovení znaleckého posudku na vozidlo.
- 15.3.2 Příprava dokumentů potřebných pro prodej vozidla, případný převod papírových dokumentů do el. podoby (např. naskenování velkých TP vozidel, naskenování servisních knížek apod.)
- 15.3.3 Příprava vozidla na aukci – umytí a vyčištění interiéru a exteriéru vozidla.
- 15.3.4 Zajištění fotodokumentace vozidla pro umístění do aukčního systému.
- 15.3.5 Návrh vyvolávací prodejní ceny vozidla – tato cena musí být předložena nájemci ke schválení a teprve po jejím schválení nájemcem může pronajímatel pokračovat v zajištění aukce.
- 15.3.6 Umístění vozidla/zadání dat o vozidle do aukčního portálu (do systému el. aukce).
- 15.3.7 Správa elektronické aukce.
- 15.3.8 Poskytování informací účastníkům aukce.
- 15.3.9 Uzavření a vyhodnocení aukce.
- 15.3.10 Předložení návrhu prodeje vozidla nájemci, s doložením průběhu aukce (doba začátku, průběh „přihazování“ doba ukončení),
- a) Rozhodnutí Nájemce o prodeji vozidla a udělení plné moci Pronajímateli pro úkony související s prodejem vozidla
- b) Rozhodnutí Nájemce o opakování aukce
- 15.3.11 Zajištění následných úkonů navazujících na variantu dle bodu 15.3.10
- a) Poskytnutí informace vydražiteli, sepsání kupní smlouvy s vydražitelem (dle vzoru smlouvy ČT), zaslání vydražitelem podepsané smlouvy na ČT (ČT vystaví fakturu a zašle v PDF. el. formátu Pronajímateli), předání faktury vydražiteli (potom, co

ČT obdrží na účet platbu od vydražitele dá pokyn Pronajímateli k předání vozidla vydražiteli), předání vozidla vydražiteli, zajištění zápisu změny vlastníka v registru vozidel (k tomuto bude vystavena plná moc Pronajímateli) včetně zajištění potřebných úkonů (např. provedení evidenční kontroly)

- b) Zavedení vozidla do aukce a opakování aukce vozidla (viz zpět bod 15.3.2 a následné body)

15.3.12 Po dokončení prodeje vozidla vyfakturuje Pronajímatel Nájemci částku (dle nabídky bod 15.4) za zajištění prodeje nahrazovaného vozidla.

15.4 Nabídka zajištění a provedení prodeje vozidel nájemce dle bodu 15.3 je přílohou č. 9 této smlouvy. Nabídka dle tohoto bodu musí obsahovat ceny za jednotlivé položky služby a celkovou cenu za zajištění prodeje dle bodu 15.3.

15.4.1 Nabídka musí zároveň obsahovat podmínky aukčního systému (tyto mohou být po dohodě smluvních stran měněny).

16. Dopravní přestupky

16.1 V případě, že pronajímatel obdrží od správního orgánu informaci o spáchání dopravního přestupku vozidlem v nájmu nájemce, postoupí tuto informaci neprodleně nájemci.

16.2 Nájemce na základě informace obdržené dle bodu 16.1 sdělí neprodleně pronajímateli, jakým způsobem chce dále v dané věci jednat.

16.3 Pronajímatel a nájemce si musí v případech dopravních přestupků spáchaných vozidly v nájmu nájemce poskytnout potřebnou součinnost.

17. Doba trvání smlouvy

17.1 Smlouva nabývá platnosti a účinnosti dnem jejího podpisu oběma smluvními stranami.

17.2 Smlouva se uzavírá na dobu určitou, a to až do doby ukončení nájmu posledního z převzatých vozidel.

17.3 Účinnost smlouvy lze předčasně ukončit písemnou dohodou smluvních stran, výpovědí a dále okamžitým odstoupením z důvodů podstatného porušení smlouvy uvedených v zákoně nebo v této smlouvě. Ukončení smlouvy nemá vliv na uzavření jednotlivých Doplňkových smluv, které byly uzavřeny smluvními stranami před datem ukončení této smlouvy.

17.4 Za porušení smlouvy podstatným způsobem se, ve smyslu § 2002 občanského zákoníku, považují zejména případy kdy:

- a) je nájemce v prodlení s plněním svých platebních povinností dle této smlouvy a/nebo příslušné Doplňkové smlouvy déle než 60 dnů,
- b) je pronajímatel v prodlení s plněním jakékoliv povinnosti ze smlouvy plynoucí déle než 60 dnů,
- c) vykazuje-li plnění opakovaně vady, tj. nejméně 5x, a pronajímatel tyto vady neodstraní ani v dodatečné lhůtě,
- d) porušila-li smluvní strana mlčenlivost o obchodním tajemství a/nebo důvěrných informacích,

- e) se smluvní strana dopustila vůči druhé smluvní straně jednání vykazujícího znaky nekalé soutěže,
 - f) je pronajímatel v likvidaci nebo vůči jeho majetku probíhá insolvenční řízení, v němž bylo vydáno rozhodnutí o úpadku nebo insolvenční návrh byl zamítnut proto, že majetek nepostačuje k úhradě nákladů insolvenčního řízení, nebo byl konkurs zrušen proto, že majetek byl zcela nepostačující nebo byla zavedena nucená správa podle zvláštních právních předpisů.
- 17.5 Odstoupení je účinné od okamžiku, kdy je doručeno písemné prohlášení jedné smluvní strany o odstoupení od smlouvy/Doplňkové smlouvy druhé smluvní straně. V případě odstoupení od smlouvy/Doplňkové smlouvy si smluvní strany nebudou vracet plnění řádně poskytnutá ke dni účinnosti odstoupení. Smluvní strany se zavazují vypořádat vzájemná práva a povinnosti vyplývající z předčasného ukončení smlouvy nejpozději do 30 dnů od takového ukončení. Smluvní strany se dohodly, že nájemce je oprávněn vozidla upravovat ve sjednaném rozsahu, a dále opatřovat je reklamními polepy či nápisy. Tyto úpravy nejsou důvodem nemožnosti odstoupení od smlouvy a pronajímatel se zavazuje takto upravená vozidla přijmout bez nároku na jakoukoliv náhradu.

18. Závěrečná ujednání

- 18.1 Veškerá komunikace mezi smluvními stranami je činěna písemně, není-li smlouvou stanoveno jinak. Písemná komunikace se činí v listinné nebo elektronické podobě prostřednictvím doporučené pošty nebo e-mailu na adresy smluvních stran uvedené ve smlouvě.
- 18.2 Kontaktní adresy či spojení mohou být měněny jednostranným písemným oznámením doručeným příslušnou smluvní stranou druhé smluvní straně s tím, že takováto změna se stane účinnou uplynutím 5 pracovních dnů od doručení takového oznámení.
- 18.3 Smlouva se řídí právním řádem České republiky, zejména příslušnými ustanoveními občanského zákoníku a zákona o veřejných zakázkách.
- 18.4 Smluvní strany se dohodly, že místně příslušným soudem pro řešení případných sporů bude soud příslušný dle místa sídla nájemce.
- 18.5 Smlouva může být měněna pouze vzestupně očíslovanými písemnými dodatky ke smlouvě podepsanými oběma smluvními stranami. Podstatná změna textu smlouvy nebo změna, která by nebyla připuštěna zákonem o veřejných zakázkách, je vyloučena.
- 18.6 Dnem doručení písemností odeslaných na základě smlouvy nebo v souvislosti se smlouvou, pokud není prokázán jiný den doručení, se rozumí poslední den lhůty, ve které byla písemnost pro adresáta uložena u provozovatele poštovních služeb, a to i tehdy, jestliže se adresát o jejím uložení nedověděl. Smluvní strany výslovně vylučují § 573 občanského zákoníku.
- 18.7 V případě, že se kterékoli z ujednání nebo ustanovení smlouvy ukáže být neplatné, neúčinné či nevykonatelné, jsou smluvní strany povinny takové ujednání nebo ustanovení nahradit takovým platným, účinným či vykonatelným ujednáním nebo ustanovením, které se bude co nejméně lišit od principů ujednání smlouvy. Ostatní ujednání a ustanovení zůstávají nedotčena. To platí i pro případ smluvní mezery.
- 18.8 Smlouva je vyhotovena v 5 stejnopisech s platností originálu, z nichž pronajímatel obdrží 2 vyhotovení a nájemce 3 vyhotovení.
- 18.9 Nedílnou součástí této smlouvy jsou tyto přílohy:

- a) Příloha č. 1a, 1b - Obecná technická specifikace, Přesná technická specifikace vozidel, polepů vozidel a souvisejících údajů,
- b) Příloha č. 2 - Vzor protokolu o předání a převzetí vozidla (pronajímatel může předložit vlastní návrh protokolu),
- c) Příloha č. 3 - Určení výše nájemného a dalších plateb,
- d) Příloha č. 4 - Doklad o schválení dodávaných automobilů pro provoz na pozemních komunikacích a přesné specifikace/konfigurace vozidel,
- e) Příloha č. 5 - Katalog akceptovatelných a neakceptovatelných poškození a opotřebení vozidel,
- f) Příloha č. 6 – Požadavky na telematickou jednotku (systém elektronické knihy jízd),
- g) Příloha č. 7a , 7b – Seznam provozoven nájemce
- h) Příloha č. 8 – Grafika polepení vozidel nájemce, včetně určení barev vozidel dle RAL
- i) Příloha č. 9 – Nabídka na zajištění prodeje vozidel v majetku nájemce
- j) Příloha č. 10 – Pojistná smlouva/certifikát

18.10 Nájemce ve smyslu ustanovení § 1740 odst. 3 občanského zákoníku předem vylučuje přijetí nabídky na uzavření této smlouvy s jakýmkoli dodatkem nebo jakoukoli odchylkou.

18.11 Pronajímatel tímto prohlašuje, že mu byly ze strany nájemce sděleny veškeré skutkové a právní okolnosti související s uzavřením této smlouvy a že pronajímatel je v tomto ohledu přesvědčen o jeho schopnosti uzavřít tuto smlouvu, má zájem tuto smlouvu uzavřít a je schopen plnit veškeré povinnosti z této smlouvy plynoucí.

18.12 Smluvní strany prohlašují, že smlouva vyjadřuje jejich úplné a výlučné vzájemné ujednání týkající se daného předmětu smlouvy. Smluvní strany po přečtení smlouvy prohlašují, že byla uzavřena po vzájemném projednání, určitě a srozumitelně, na základě jejich pravé, vážně míněné a svobodné vůle. Na důkaz uvedených skutečností připojují podpisy svých oprávněných osob či zástupců.

Za pronajímatele:

31.10.2016



Elias Drakopoulos, jednatel

business lease

EL'SINNESS LEASE s.r.o. ©
Radičická 71, 150 00 Praha 5

Za nájemce:

31.10.2016

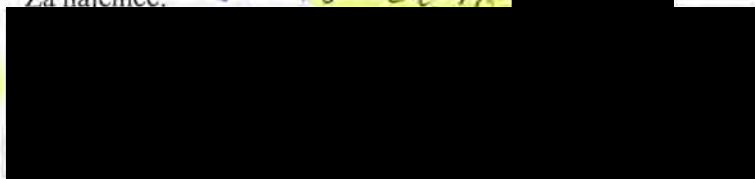

Petr Dvořák, generální ředitel

Česká televize

Příloha č. 1a - Obecná technická specifikace vozidel

Veškerá vozidla musí splňovat níže uvedenou obecnou technickou specifikaci s tím, že pro jednotlivé kategorie vozidel (viz 1b) níže existují ještě přesné specifikace vozidel, které tuto obecnou specifikaci doplňují, rozšiřují a případně modifikují s ohledem na účel pořízení těchto vozidel:

Bezpečnost:

- Celkový rating dle metodiky euroNcap 5 hvězdiček
- Airbag řidiče a spolujezdce, hlavové airbagy vpředu a vzadu
- Sedadla s výškově stavitelnými opěrkami hlavy
- Signalizace nezapnutí bezpečnostních pásů na sedadlech minimálně vpředu
- Vyhřívání a elektricky nastavitelná vnější zrcátka
- Elektronický stabilizační systém
- Originální integrovaná hands-free sada (bluetooth) s informačním displejem komunikující v českém jazyce
- Tříbodové bezpečnostní pásy na všech sedadlech, výškově nastavitelné minimálně vpředu
- Letní a zimní pneumatiky středního nebo prémiového segmentu (referenční značka výrobku: Continental, Pirelli, Michelin, Nokian, Dunlop, GoodYear, Bridgestone, Firestone, Sava, Barum, Semperit, Vredestein, Falken, Fulda, Hankook). Hodnoty hodnocení na energetickém štítku pneumatik smí být pouze A nebo B nebo C, jak pro hodnoty palivové účinnosti (valivý odpor) tak pro třídu přilnavosti na mokru (brzdná dráha na mokru). Odlišné značky výrobku, než výše uvedené je možné použít za dodržení hodnot na energetickém štítku dle tohoto bodu. Jako zimní pneumatiky smí být dodány pouze pneumatiky označené „alpským symbolem“ .
- Multifunkční palubní počítač komunikující v českém jazyce zobrazující minimálně vnější teplotu (může být zobrazeno i na jiném displeji viditelném z místa řidiče), čas a dojezd na zbývajícím PHM v nádrži.

Ekologie/hospodárnost:

- emisní norma minimálně EURO 6

Ergonomie

- výškově a podélně nastavitelný volant
- výškově a podélně stavitelné sedadlo řidiče
- loketní opěrka mezi předními sedadly
- elektricky ovládaná alespoň přední boční okna,
- posilovač řízení,
- klimatizace automatická elektronicky řízená,
- tempomat,
- 12 V zásuvka v dosahu řidiče či spolujezdce vpředu
- zatmavená okna v prostoru pro cestující vzadu a zavazadla s propustností světla přibližně 50 %
- bez střešního okna, bez prosklení střechy

Výbava vozu

- barva karoserie a polepy v souladu se zadávací dokumentací a vzorem Smlouvy,
- barva interiéru tmavá: černá, odstíny černé, (tmavě šedá, odstíny šedé)
- rezervní kolo bezpečně uchycené či umístěné (může být dojezdové, tedy jiného rozměru než kola na vozidle),
- originální integrované autorádio s ovládním na/u volantu
- povinná výbava dle platné legislativy
- alarm s hlídáním vnitřního prostoru
- přední a zadní parkovací senzory, může být rozšířeno o parkovací kameru
- imobilizér, zámek řadící páky
- otáčkoměr,
- centrální zamykání s dálkovým ovládním (min. 2 kusy ovl.),
- kola z lehkých slitin

Příloha č. 1b Přesná technická specifikace vozidel, související údaje

Vozidla typu a) popsaná níže budou sdílena větším množstvím zaměstnanců a spolupracovníků České televize a využívána pro nejrůznější činnosti od přepravy lidí a techniky za účelem natáčení reportáží či dopravy na místa natáčení dramatické tvorby až po přepravu technického či administrativního personálu. Všechna vozidla typu a) musí být od jednoho výrobce a musí být i jinak shodná (to znamená: stejného typu a provedení, motorizace, výbavy, atd.)

Vozidla typu b) budou využívána několika profesionálními řidiči, tj. **mohou být vyrobena jiným výrobcem než vozidla typu a) a c)**, nicméně všechna vozidla typu b) musí pocházet od stejného výrobce a musí být i jinak shodná (to znamená: stejného typu a provedení, motorizace, výbavy, atd.), neboť konkrétní profesionální řidič může řídit během měsíce více vozidel typu b).

Vozidla typu c) budou trvale přidělena regionálním zpravodajcům, budou se v nich střídát zpravodajci jen 2 řidiči, takže **vozidla typu c) mohou být vyrobena jiným výrobcem než vozidla typu a) nebo b) nebo d)**, nicméně všechna vozidla typu c) musí pocházet od stejného výrobce a musí být i jinak shodná (to znamená: stejného typu a provedení, motorizace, výbavy, atd.), neboť může docházet k přesunu vozidel v rámci regionů.

Vozidla typu d) budou využívána několika profesionálními řidiči, musí být **vyrobena stejným výrobcem jako vozidla typu b)**, ale **mohou být vyrobena jiným výrobcem než vozidla typu a) a c)**, nicméně všechna vozidla typu d) musí pocházet od stejného výrobce a musí být i jinak shodná (to znamená: stejného typu a provedení, motorizace, výbavy, atd.), neboť konkrétní profesionální řidič může řídit během měsíce více vozidel typu d).

Typ automobilu a)

kombi pro 5 cestujících

Typ automobilu b)

manažerské vozidlo sedan či liftback střední třídy pro 5 cestujících

Typ automobilu c)

vozidlo SUV nebo kombi pro 5 cestujících, s pohonem všech kol

Typ automobilu d)

manažerské vozidlo kombi střední třídy pro 5 cestujících

Typ automobilu a) kombi pro 5 cestujícíchMinimální požadovaná výbava:

- motor s výkonem minimálně 80 kW a maximálním kroutícím momentem min. 250 Nm
- manuální převodovka s min. 5 – ti rychlostními stupni (ne automatická)
- užitečná hmotnost minimálně 500 kg včetně řidiče (u řidiče dle normy kalkulováno s 75 kg)
- kotoučové brzdy vpředu i vzadu
- zadní stěrač s ostřikovačem
- zadní výklopné dveře, zadní okno vyhřívané
- gumové koberce pro všechna místa cestujících
- gumový koberec v zavazadlovém prostoru
- nárazníky a vnější zpětná zrcátka v barvě vozu
- kožený multifunkční volant pro ovládání rádia a telefonu
- vyhřívání předních sedaček
- zadní opěradlo dělené a sklopné
- přední mlhová světla
- zvuková signalizace nevypnutých světel
- min. dvě čtecí lampičky pro řidiče a spolujezdce
- osvětlení zavazadlového prostoru
- zásuvka 12V v **zavazadlovém prostoru**
- **minimální rozměry prostoru** pro cestující:
 - minimální šířka v loktech na předních i zadních sedadlech: **1430 mm**
 - minimální efektivní prostor (nad sedákem v místě dotyku opěrky) pro hlavu vpředu: **950 mm**
 - minimální efektivní prostor (nad sedákem v místě dotyku opěrky) pro hlavu vzadu: **950 mm**
 - míra pohodlí v mm vpředu (vzdálenost mezi pedálem a opěradlem při předním sedadle posunutém max. vzad): **980 mm**
 - míra pohodlí v mm vzadu (vzdálenost mezi předním a zadním opěradlem při zadní opěrce v základní poloze a předním sedadle maximálně posunutým vzad): **600 mm**
- zavazadlový prostor musí umožnit naložení a přepravu zavazadla s rozměry (šířka, délka, výška) při nesklopených zadních sedadlech v základní poloze: **1000 x 800 x 500 mm**

Typ automobilu b) manažerské vozidlo sedan či liftback střední třídy pro 5 cestujícíchMinimální požadovaná výbava:

- motor s výkonem minimálně 102 kW a maximálním kroutícím momentem min. 280 Nm
- automatická převodovka, ovládání převodovky (řazení rychl. st.) na volantu
- užitečná hmotnost minimálně 475 kg včetně řidiče (u řidiče dle normy kalkulováno s 75 kg)
- kotoučové brzdy vpředu i vzadu
- světlometry bi-xenonové či LED
- vyhřívání zadní okno
- gumové či textilní koberce pro všechna místa cestujících
- nárazníky a vnější zpětná zrcátka v barvě vozu
- boční okna elektricky ovládaná vpředu i vzadu
- kožený multifunkční volant pro ovládání rádia a telefonu, s ovládáním převodovky (řazení rychl. st.) na volantu
- bezklíčové odemykání, zamykání a startování
- kolenní airbag min. pro řidiče, boční airbag na předních a zadních sedadlech
- vyhřívání předních i zadních sedaček
- ventilovaná přední sedadla
- elektricky výškově a podélně nastavitelná přední sedadla, nastavení sedadla řidiče s pamětí min. pro 2 nastavení
- přední a zadní parkovací senzory a zadní parkovací kamera
- elektricky nastavitelná a vyhřívání vnější zpětná zrcátka
- zadní opěradlo dělené a sklopné
- přední mlhová světla
- zvuková signalizace nevypnutých světel
- min. dvě čtecí lampičky pro řidiče a spolujezdce
- osvětlení prostoru pro cestující vzadu
- osvětlení zavazadlového prostoru
- zásuvka 12V v dosahu cestujících na zadních sedadlech
- zásuvka USB v dosahu pro cestující vpředu a vzadu
- minimální rozměry prostoru pro cestující:
 - minimální šířka v loktech na předních i zadních sedadlech: **1500 mm**
 - minimální efektivní prostor (nad sedákem v místě dotyku opěrky) pro hlavu vpředu: **950 mm**
 - minimální efektivní prostor (nad sedákem v místě dotyku opěrky) pro hlavu vzadu: **950 mm**
 - míra pohodlí v mm vpředu (vzdálenost mezi pedálem a opěradlem při předním sedadle posunutém max. vzad): **1000 mm**
 - míra pohodlí v mm vzadu (vzdálenost mezi předním a zadním opěradlem při zadní opěrce v základní poloze a předním sedadle maximálně posunutým vzad): **700 mm**
- zavazadlový prostor – objem min. 500 litrů
- čalounění kůže či alcantara
- automatické přepínání či odstínění dálkových a potkávacích světel
- originální integrovaná navigace komunikující v českém jazyce
- adaptivní tempomat,
- asistent hlídání mrtvého úhlu
- černý metalický lak
- minimálně dvouzónová automatická klimatizace
- parkovací asistent
-

Typ automobilu c) vozidlo SUV nebo kombi, s pohonem všech kolMinimální požadované vybavení:

- motor s výkonem minimálně 80 kW a maximálním kroutícím momentem min. 250 Nm
- manuální převodovka s min. 5 – ti rychlostními stupni (ne automatická)
- užitečná hmotnost minimálně 500 kg včetně řidiče (u řidiče dle normy kalkulováno s 75 kg)
- pohon všech kol 4x4 (připojitelný mechanicky nebo automaticky nebo trvalý)
- asistent rozjezdu do kopce, asistent pro elektronicky kontrolovaný sjezd z kopce
- vhodná ochrana (např. krytem, zesílením či jiným konstrukčním řešením) motoru a převodovky, lanovodů parkovací brzdy a brzdového a ostatního vedení na spodní části vozidla pro občasnou jízdu mimo zpevněné komunikace
- světlá výška minimálně 160 mm
- kotoučové brzdy vpředu i vzadu
- zadní stěrač s ostříkovačem
- zadní výklopné dveře, zadní okno vyhřívané
- gumové koberce pro všechna místa cestujících
- gumový koberec v zavazadlovém prostoru
- nárazníky a vnější zrcátka v barvě vozu
- ochranné lišty dveří vpředu a vzadu
- kožený multifunkční volant pro ovládání rádia a telefonu
- vyhřívání předních sedaček
- zadní sedadla dělená, dělená a sklopné opěradlo
- přední mlhová světla
- zvuková signalizace nevypnutých světel
- min. dvě čtecí lampičky pro řidiče a spolujezdce
- osvětlení zavazadlového prostoru
- minimální rozměry prostoru pro cestující:
 - minimální šířka v loktech na předních i zadních sedadlech: **1430 mm**
 - minimální efektivní prostor (nad sedákem v místě dotyku opěrky) pro hlavu vpředu: **950 mm**
 - minimální efektivní prostor (nad sedákem v místě dotyku opěrky) pro hlavu vzadu: **950 mm**
 - míra pohodlí v mm vpředu (vzdálenost mezi pedálem a opěradlem při předním sedadle posunutém max. vzad): **980 mm**
 - míra pohodlí v mm vzadu (vzdálenost mezi předním a zadním opěradlem při zadní opěrce v základní poloze a předním sedadle maximálně posunutým vzad): **600 mm**
- Zavazadlový prostor musí umožnit naložení a přepravu zavazadla s rozměry (šířka, délka, výška) při nesklopených zadních sedadlech v základní poloze: **1000 x 800 x 500 mm**

Typ automobilu d) manažerské vozidlo kombi střední třídy pro 5 cestujícíchMinimální požadovaná výbava:

- motor s výkonem minimálně 102 kW a maximálním kroutícím momentem min. 280 Nm
- automatická převodovka, ovládání převodovky (řazení rychl. st.) na volantu
- užitečná hmotnost minimálně 500 kg včetně řidiče (u řidiče dle normy kalkulováno s 75 kg)
- kotoučové brzdy vpředu i vzadu
- světlomety bi-xenonové či LED
- vyhřívané zadní okno
- gumové či textilní koberce pro všechna místa cestujících
- nárazníky a vnější zpětná zrcátka v barvě vozu
- boční okna elektricky ovládaná vpředu i vzadu
- kožený multifunkční volant pro ovládání rádia a telefonu, s ovládáním převodovky (řazení rychl. st.) na volantu
- bezklíčové odemykání, zamykání a startování
- kolenní airbag min. pro řidiče, boční airbag na předních a zadních sedadlech
- vyhřívání předních i zadních sedaček
- ventilovaná přední sedadla
- elektricky výškově a podélně nastavitelná přední sedadla, nastavení sedadla řidiče s pamětí min. pro 2 nastavení
- přední a zadní parkovací senzory a zadní parkovací kamera
- elektricky nastavitelná a vyhřívaná vnější zpětná zrcátka
- zadní opěradlo dělené a sklopné
- přední mlhová světla
- zvuková signalizace nevypnutých světel
- dvě čtecí lampičky pro řidiče a spolujezdce
- osvětlení prostoru pro cestující vzadu
- osvětlení zavazadlového prostoru
- zásuvka 12V v dosahu cestujících na zadních sedadlech
- zásuvka USB v dosahu pro cestující vpředu a vzadu
- minimální rozměry prostoru pro cestující:
 - minimální šířka v loktech na předních i zadních sedadlech: **1500 mm**
 - minimální efektivní prostor (nad sedákem v místě dotyku opěrky) pro hlavu vpředu: **950 mm**
 - minimální efektivní prostor (nad sedákem v místě dotyku opěrky) pro hlavu vzadu: **950 mm**
 - míra pohodlí v mm vpředu (vzdálenost mezi pedálem a opěradlem při předním sedadle posunutém max. vzad): **1000 mm**
 - míra pohodlí v mm vzadu (vzdálenost mezi předním a zadním opěradlem při zadní opěrce v základní poloze a předním sedadle maximálně posunutým vzad): **700 mm**
- zavazadlový prostor – objem min. 550 litrů
- čalounění kůže či alcantara
- automatické přepínání či odstínění dálkových a potkávacích světel
- originální integrovaná navigace komunikující v českém jazyce
- adaptivní tempomat,
- asistent hlídání mrtvého úhlu
- černý metalický lak
- minimálně dvouzónová automatická klimatizace
- parkovací asistent

Příloha č. 2 - Vzor protokolu o předání a převzetí vozidla
(pronajímatel může předložit vlastní návrh protokolu)**PROTOKOL O PŘEDÁNÍ A PŘEVZETÍ VOZIDLA**

Česká televize

se sídlem Kavčí hory, 140 70 Praha 4
zřízená zákonem č. 483/1991 Sb., o České televizi v platném znění
nezapisuje se do obchodního rejstříku
IČO: 00027383 DIČ: CZ00027383
Bankovní spojení: Komerční banka, a.s. č. ú.:51-2648680247/0100
Česká spořitelna, a.s., č. účtu: 1540252/0800
(dále také „nájemce“)

a

Obchodní firma společnosti

sídlo:
zapsaná v obchodním rejstříku:
IČO: _____ DIČ: _____
Bankovní spojení: _____ č.ú.: _____

(dále také „pronajímatel“)

uzavřeli Smlouvu o operativním leasingu číslo O-xxxxxx (dále jen "smlouva").

V souladu se smlouvou převzal nájemce od pronajímatele dnešního dne následující vozidlo:

Typ:	Číslo karoserie:
Registrační značka:	Číslo tech. průkazu:
Výrobce:	Barva:
Počet najetých km:	Polep vozidla:

(dále jen "předmět leasingu")

Nájemce a pronajímatel podpisem tohoto předávacího protokolu potvrzují, že spolu s předmětem leasingu bylo nájemci předáno níže uvedené příslušenství a doklady vztahující se k předmětu leasingu:

- kopie technického průkazu,
- osvědčení o registraci vozidla,
- veškeré doklady týkající se uzavřeného pojištění odpovědnosti z provozu vozidla,
- servisní knížka,
- návod k obsluze,
- Driver Set,
- potvrzení o oprávnění k používání vozidla,
- dva klíče,
- veškeré ovládací prvky k předmětu leasingu,
- dálniční známka vylepená na vozidlo a kontrolní kupón
- povinná výbava dle platných právních předpisů
- další převzatá výbava.....

Pověřená osoba nájemce: číslo občanského průkazu

Pověřená osoba pronajímatele: číslo občanského průkazu

V dne hodin.....

.....
Nájemce (přebírající).....
Pronajímatel (předávající)

Kalkulace a vyhodnocení TCO (za

žlutě podbarvená pole vy

(doplňuje hodnotitel)		Vozidlo A			
	řádek	kombi pro 5 cestujících			manažerské
vozidlo plní parametry dle přílohy 1a) a 1b) (ano/ne)	5				
roční nájezd km	6	20 000	30 000	40 000	20 000
doba nájmu v měsících	7	48	48	48	48
volné km celkem za dobu leasingu pro vícenajeté km	8				
volné km celkem za dobu leasingu pro méněnajeté km	9				
Druh PHM (benzín/nafta)	10				
Cena 1 litr PHM v Kč bez DPH	11				
Pořizovací cena vozidla bez slevy v Kč bez DPH	12	21,43			
Výše slevy na vozidlo v % (z ceny dle oficiálního ceníku výrobce)	13				
pořizovací cena vozu po slevě v Kč bez DPH	14				
další investice v Kč bez DPH, investice, které nejsou zahrnuty v ceně vozidla na ř. 15 a vstupují do finanční části splátky do položky jistina (doplňuje se již konečná cena po slevě)	15	371 129,43	371 129,43	371 129,43	580 700,2
seznam položek, které jsou zahrnuty v částce na ř. 16	16				
celková vstupní cena vozidla (součet ř. 15 a ř. 16)	17				
zůstatková cena vozu v % vzhledem k pořizovací ceně bez DPH před slevou	18	376 349,43	376 349,43	376 349,43	585 920,2
zůstatková cena vozu v Kč bez DPH	19				
Sazba za přejetý km v Kč bez DPH/km	20	264 515,56	248 005,00	228 769,00	372 942,9
Sazba za nedojetý km	21				
Kombinovaná průměrná spotřeba v l/100 km (oficiální údaj udávaný výrobcem vozidla)	22				
	23				
	24				
	25				
Cena za operativní leasing v Kč/měs	26	6 174	6 774	7 737	9 535
leasing (jistina + úrok) v Kč/měs	27	3 128	3 452	3 828	5 632
jistina v Kč/měs	28	2 330	2 674	3 075	4 433
úrok v Kč/měs (výše úroku na základě % hodnoty uvedené na ř. 30)	29	798	778	754	119
úrok v % p.a.	30	2,99%	2,99%	2,99%	2,99%
PRIBOR 12 M % p.a.	31	0,45%	0,45%	0,45%	0,45%
marže v % p.a.	32				
Doprovodné služby v Kč/měs	33	3 045	3 323	3 908	3 908
servis a údržba a opravy vozidla v Kč/měs	34				
Pneuservis, pneumatiky	35				
zákonné pojištění odpovědnosti z provozu (povinné ručení) v Kč/měs	36				
havarijní pojištění	37				
Pojištění na účetní hodnotu vozidla (GAP)	38				
Pojištění všech skel na vozidle	39				
Pojištění sedadel (úrazové pojištění)	40				
silniční daň v Kč/měs	41				
Dálniční známka (roční poplatek za užívání dálnic) ČR	42				
Pick-up servis v případě servisu a oprav a pneuservisu	43				
Poplatek za rádio	44				
Likvidace a správa pojistných událostí	45				
Asistenční služba	46				
Elektronická kniha jízd	47				
Přihlášení vozidla v registru vozidel	48				
Odhlášení /převod vozidla v registru vozidel na konci nájmu	49				
Poplatek za správu (management fee)	50				
popel vozidla	51				
<i>níže uveďte případné další účtované položky nájemného</i>	52				
	53				
	54				
	55				
	56				
	57				
Cena za operativní leasin včetně služeb v Kč bez DPH - paušál	58	296 339,00	325 169,68	371 362,93	457 568,35
Cena za PHM za dobu nájmu při dodržení nájezdu kalkulovaných km	59	65 146,45	97 719,67	130 292,89	70 289,59
náklady na km ujeté nad rámec LS (předpoklad přejetí o 10 000 km)	60	11 300,00	11 300,00	11 300,00	13 200,00
náklady na méněnajeté km (předpoklad nedojetí 10 000 km)	61	-9 000,00	-9 000,00	-9 000,00	-12 000,00
Total cost of ownership (TCO) během 48 měsíců bez DPH	62				
TCO/km v Kč bez DPH	63	363 785,44	425 189,35	503 955,83	529 057,93
	64	4,55	3,54	3,15	6,61
	65				
minimální odběr vozů	66	45	43	10	0
další možný odběr po dobu 24 měsíců od podpisu smlouvy	67	30	41	19	1
Počet vozů k nacenění	68	75	84	29	1
	69				
Vypočtené náklady životního cyklu dle kategorií vozidel - bez PHM	70	22 397 924,71	27 507 452,78	108 362 25,06	45 876 348,1
Vypočtené náklady životního cyklu dle kategorií vozidel - včetně PHM	71	27 283 908	35 715 905	14 614 719	529 058
	72				
Vypočtené náklady životního cyklu celkem - bez pohonných hmot	73				
Vypočtené náklady životního cyklu celkem - pro účel vyhodnocení nabídky (TCO)	74				

Ustanovení TCO (za dobu nájmu vozidla)

Ustanovená pole vyplní uchazeč

Vozidlo B			Vozidlo C			Vozidlo D		
manažerské vozidlo sedan či liftback střední třídy pro 5 cestujících			vozidlo SUV nebo kombi pro 5 cestujících, s pohonem všech kol			manažerské vozidlo kombi střední třídy pro 5 cestujících		
20 000	30 000	40 000	20 000	30 000	40 000	20 000	30 000	40 000
48	48	48	48	48	48	48	48	48
21,43			21,43			21,43		
580 700,20	580 700,20	580 700,20	442 517,60	442 517,60	442 517,60	597 106,39	597 106,39	597 106,39
585 920,20	585 920,20	585 920,20	447 737,60	447 737,60	447 737,60	602 326,39	602 326,39	602 326,39
372 942,92	351 624,85	325 624,87	297 037,00	278 495,00	256 894,00	411 343,00	382 645,00	353 946,00
9 533	10 384	11 810	7 778	8 539	9 802	9 628	10 624	12 102
5 632	6 049	6 558	4 067	4 431	4 854	5 242	5 804	6 366
4 437	4 881	5 423	3 140	3 526	3 976	3 979	4 577	5 175
1195	1168	1136	928	905	878	1263	1227	1191
2,99%	2,99%	2,99%	2,99%	2,99%	2,99%	2,99%	2,99%	2,99%
0,45%	0,45%	0,45%	0,45%	0,45%	0,45%	0,45%	0,45%	0,45%
3 901	4 335	5 252	3 710	4 108	4 948	4 386	4 820	5 736
457 568,35	498 440,65	566 880,30	373 338,14	409 864,63	470 502,14	462 126,18	509 937,09	580 914,36
70 289,59	105 434,38	140 579,17	82 290,25	123 435,37	164 580,50	78 861,49	118 292,23	157 722,98
13 200,00	13 200,00	13 200,00	13 200,00	13 200,00	13 200,00	13 200,00	13 200,00	13 200,00
-12 000,00	-12 000,00	-12 000,00	-12 000,00	-12 000,00	-12 000,00	-12 000,00	-12 000,00	-12 000,00
529 057,93	605 075,03	708 659,47	456 828,38	534 500,01	636 282,64	542 187,67	629 429,32	739 837,33
6,61	5,04	4,43	5,71	4,45	3,98	6,78	5,25	4,62
0	4	0	0	6	0	0	0	2
1	2	1	1	2	1	1	1	0
1	6	1	1	8	1	1	1	2
458768,3481	2997843,889	568080,2972	374538,1363	3288517,078	471702,1449	463326,1785	511137,0881	1164228,716
529 058	3 630 450	708 659	456 828	4 276 000	636 283	542 188	629 429	1 479 675
71039744,43								
90 503 102								

Dodavatel

Autosalon Klokočka Centrum a.s.
Prov. Karlovarská 660, 16300 Praha 6 Řepy
Borského č.p. 876
152 00 Praha 5

IČ **26435713**
DIČ **CZ26435713**

Telefon
Fax

Bankovní spojení **ČSOB Praha 5** SWIFT **CEKOCZPP**
Číslo účtu **169759426/0300**
IBAN **CZ74 0300 0000 0001 6975 9426**
registrace v obch.rejstříku vedeném Městským soudem v Praze, oddíl B, vložka 7099

Kupující

Česká televize
Na hřebenech II 1132/4
147 00 Praha

IČ **00027383**
DIČ **CZ00027383**

Mobil
El. adresa

Obj. číslo		Cena bez DPH	Cena s DPH
Model/Barva/Nadstandardní výbava	Interiér: HA	Řada/Rok: Nová Octavia Combi 5E5/2017	
5E5344	Octavia Combi Ambition 1,6 TDI Green tec 81kW 5MP	449 504,13 Kč	543 900,00 Kč
9P9P	Bílá Candy	3 305,78 Kč	3 999,99 Kč
WAB	Ambition Plus (8T2, PLP, PJ0, PW0)	9 917,35 Kč	11 999,99 Kč
.	Tempomat	0,00 Kč	0,00 Kč
.	AL kola 16"	0,00 Kč	0,00 Kč
.	Kožený volant	0,00 Kč	0,00 Kč
.	Vyhřívání předních sedadel	0,00 Kč	0,00 Kč
PT2	Komfortní telefonování (Hands Free)	2 892,56 Kč	3 500,00 Kč
PL5	3ramenný mult. kožený volant pro rádio a tel.	4 132,23 Kč	5 000,00 Kč
PHB	CLIMATRONIC	14 958,68 Kč	18 100,00 Kč
4L1	Vnitřní zpětné zrcátko se senzorem vlhkosti	0,00 Kč	0,00 Kč
9S5	MAXI DOT	4 132,23 Kč	5 000,00 Kč
PJB	Rezervní kolo ocelové (plnohodnotné)	1 322,31 Kč	1 600,00 Kč
PDA	Alarm s hlíd.vnitř.prost.záloh.sirenou,nákl.čidlem	5 371,90 Kč	6 500,00 Kč
7X2	"PARKING ASSISTANT"	14 380,16 Kč	17 399,99 Kč
.	Zatmavená zadní skla 50%	6 500,00 Kč	7 865,00 Kč
BL1	Pov. výbava + sada žárovek	850,00 Kč	1 028,50 Kč
BL3	Construct	5 465,00 Kč	6 612,65 Kč
BL2	Gumové koberce	554,00 Kč	670,34 Kč
.	Gumový koberec do kufru	818,18 Kč	990,00 Kč
.	Interiér černý	0,00 Kč	0,00 Kč
.	Kombinovaná spotřeba 3,8 l/100 km	0,00 Kč	0,00 Kč
.	Typ A	0,00 Kč	0,00 Kč
.	VO Sleva 30%	- 152 975,20 Kč	- 185 099,99 Kč
Zaokrouhlení			-0,47 Kč
Celkem		371 129,31 Kč	449 066,00 Kč

Standardní výbava :

Exteriér:

Boční směrová světla ve vnějších zrcátkách, Kola ocelová 6J x 15" s velkoplošnými kryty kol TEKTON, Nárazníky lakované v barvě vozu, Ozdobné lišty a těsnění oken černé, Bez označení motorizace na zadním víku (kromě 4x4), Plastový ozdobný kryt motoru (kromě 1,2 TSI a 1,4 TSI), Pneumatiky 205/55 R16), Spojler na zadním víku (pouze liftback 1,8 TSI 132kW/4x4 a liftback 2,0 TDI 135kW), Vnější zpětná zrcátka a vnější kliky lakované v barvě vozu

Interiér:

3 ramenný volant PUR, chromové tlačítko ruční brzdy, Hlavice řadicí páky s plaketou, chromovaným rámečkem plakety a chromovaným rámečkem řadicí páky, Potah sedadel - látka Ambition, dekorační obložení - Ambition, Přístrojová deska Onyx/Onyx, Rámeček masky chromový, Vnitřní klíčky k otevírání dveří - chromovaný plast, Výdechy ventilace s chromovaným rámečkem a chromovaným ovl. prvkem

Bezpečnost:

3 hlavové opěrky vzadu, výškově stavitelné, 3 tříbodové bezpečnostní pásy vzadu, Airbagy řidiče, spolujezdce, boční vpředu, hlavové a kolenní řidiče, Automat. odblokování dveří při nárazu, Deaktivace airbagu spolujezdce, Denní svícení, ESC včetně

ABS+EBV+MSR+ASR+EDS+HBA+DSR+ESBS+MKB+XDS+Prefi, Halogenové světlomety s bočním blinkrem, Přední hlavové opěrky WOKS, výškově nastavitelné, Kontrola zapnutí bezp. pásů pro řidiče, spolujezdce a 3 místa vzadu, Kontrola zavření dveří, Kontrola tlaku v pneumatikách, Kotoučové brzdy zadní, MAXI DOT (pouze s motorizací G-TEC), Přerušení přívodu paliva při nárazu, Příprava pro uchycení 2 dětských sedaček s bezpečnostním systémem "ISOFIX" a "TopTether" na zadních sedadlech, Štítek s VIN-číslo pod čelním sklem, Tříbodové výškově nastavitelné přední bezp. pásy s přitahovači, Varovná odrazka v předních dveřích, Výstražná světla a blikající brzdová světla při panickém brzdění, Zámek dveří s imobilizérem,

Asistent rozjezdu do kopce (HHC; pouze DSG), Přední mlhové světlomety

Zabezpečení:

Centrální zamykání s dálkovým ovládáním bez SAFE systému (2 sklopné klíčky)

Funkčnost:

Systém Start/Stop s rekuperací brzděné energie, 2 sluneční clony s make-up zrcátka a posuvnými kryty a držákem lístků, 4 sklopné háčky pro tašku v zavazadlovém prostoru (combi), 12V zásuvka v zavazadlovém prostoru (combi), Držák na parkovací lístky, 4 stropní madla se silikonovou brzdou, Držák reflexní vesty pod sedadlem řidiče, Elektricky vyhřívané zadní sklo, Jednotónová houkačka, Klapka palivové nádrže Push-push s elekt.

odemknutím, Mech. regulace sklonu světlometů, Nekuřácký paket, Odkládací schránka u řidiče (vlevo pod volantem), Odkládací schránky s držáky 1,5l lahví ve výplních předních dveří, Odkládací schránky s držáky 0,5l lahví ve výplních zadních dveří, Palubní počítač "BASIC", Plastové obložení nákladové hrany pro uchycení varovného trojúhelníku, Pravé boční obložení kufru pro uchycení lékárny, Přední stěrače AERO s cyklovačem, Prodloužený servisní interval, S osvětlením zavazadlového prostoru, jedna lampička v kufru (liftback), S osvětlením zavazadlového prostoru, dvě lampičky v kufru (combi), Sada na opravu pneumatik (bez rezervního kola, zvedáku vozu a klíče na kola), Servořízení (elektromechanický posilovač řízení), Schránka u spolujezdce s brzdou pro pomalé otevírání a s osvětlením, Škrabka na led ve víku palivové nádrže, Střední konzola se zásuvkou 12V, s odkl. schránkou bez víka, Střešní nosič, černý (combi), Světla vzadu + 2 světla na čtení vpředu, Ukazatel nedostatku kapaliny v nádobce pro ostříkovače, Upevňovací oka v zavazadlovém prostoru, Upínací oka pro síťový program, Volant čtyřramenný, nastavitelný ve dvou osách, Zadní sedadlo nedělené, opěradlo dělené a sklopné, Zadní stěrače AERO (combi), Zakrytí zavazadlového prostoru odklopné (liftback), Zakrytí zavazadlového prostoru - rolo (combi), Zvuková signalizace nevypnutých světel

2 dvojité háčky pro tašku v zavazadlovém prostoru (liftback), Čtecí světlo vzadu + 2 světla na čtení vpředu s difuzí, Difusní osvětlení interiéru (CatVision), Palubní počítač (MFA), Odkládací schránka s cargoelementy v kufru na obou stranách, Držák reflexní vesty pod sedadlem spolujezdce, Odjištění opěry zadního sedadla ze zavazadlového prostoru (combi), Odkládací kapsy na zadní straně opěradel předních sedadel, Odkládací přihrádka v bočním obložení kufru vlevo, Osvětlení zavazadlového prostoru, 2 lampičky boční, Schránka na brýle, Síťový program (3 sítě v zavazadlovém prostoru), Střední konzola s odkl. schránkou s víkem, Zadní sedadlo nedělené, zadní opěradlo s loketní opěrou dělené a sklopné, středová loketní opěra vzadu s držákem nápojů a otvorem pro přepravu dlouhých předmětů (combi),

Komfort:

Elektrické ovládání oken vpředu, Topení s elektronickou regulací, Vnější zpětná zrcátka, elektr. nastavitelná, vyhřívaná, Vnitřní cirkulace vzduchu (prachový a pylový filtr), Výškově nastavitelné sedadlo řidiče a spolujezdce s bederními opěrami, Tónovaná skla, Klimatizace, chlazená schránka u spolujezdce

Infotainment:

MDI (Mobile Device Interface - USB konektor, audiodířka), Infotainment rádio "SWING", Radiopřiprava se 4 reproduktory, nesklopná odnímatelná anténa

Cenovou kalkulaci vyhotovil:

[REDACTED]

Dodavatel

Autosalon Klokočka Centrum a.s.
Prov. Karlovarská 660, 16300 Praha 6 Řepy
Borského č.p. 876
152 00 Praha 5

IČ **26435713** Telefon [redacted]
DIČ **CZ26435713** Fax [redacted]

Bankovní spojení ČSOB Praha 5 SWIFT CEKOCZPP
Číslo účtu 169759426/0300
IBAN CZ74 0300 0000 0001 6975 9426

registrace v obch.rejstříku vedeném Městským soudem v Praze, oddíl B, vložka 7099

Kupující

Česká televize
Na hřebenech II 1132/4
147 00 Praha

IČ **00027383** Mobil [redacted]
DIČ **CZ00027383** El. adresa [redacted]

Obj. číslo		Interiér: LA	Cena bez DPH	Cena s DPH
Model/Barva/Nadstandardní výbava			Řada/Rok: Nový Superb 3V3/2016	
3V345C	Superb Style 2,0 TDI 110 kW DSG		691 652,89 Kč	836 900,00 Kč
1Z1Z	Černá Magic		13 966,94 Kč	16 900,00 Kč
PE2	Hlavové a boční airbagy vzadu		5 785,12 Kč	7 000,00 Kč
PHC	Potah sedadel Kůže, s ventilací		18 181,82 Kč	22 000,00 Kč
PK7	KESY s ALARMEM		6 198,35 Kč	7 500,00 Kč
PLE	Malý kož. paket, 3-ram volant rádio telefon+DSG		1 652,89 Kč	2 000,00 Kč
PNC	INTELLIGENT LIGHT ASSIST		2 892,56 Kč	3 500,00 Kč
PPA	PARK ASSIST - parkovací asistent		11 818,18 Kč	14 300,00 Kč
PT4	Komfortní telefonování s Bluetooth (pro Columbus)		0,00 Kč	0,00 Kč
RAC	Navigační systém AMUNDSEN - bez SD		2 919,01 Kč	3 532,00 Kč
WC2	Style PLUS		16 528,92 Kč	19 999,99 Kč
WC4	Paket Advance		18 595,04 Kč	22 500,00 Kč
8M1	Zadní stěrač		2 231,40 Kč	2 699,99 Kč
KA2	REAR VIEW CAMERA -zadní parkovací kamera		7 438,02 Kč	9 000,00 Kč
style plus	Potah sedadel Alcantara/kůže		0,00 Kč	0,00 Kč
style plus	Stínící rola pro zadní sklo a boční skla mechanick		0,00 Kč	0,00 Kč
styl plus	Vyhřívané čelní sklo		0,00 Kč	0,00 Kč
style plus	Sunset		0,00 Kč	0,00 Kč
style plus	Rezervní kolo neplnohodnotné		0,00 Kč	0,00 Kč
paket advance	Driver Alert		0,00 Kč	0,00 Kč
paket advance	Adaptivní tempomat do 160 km/h; Driving Mode Selec		0,00 Kč	0,00 Kč
paket advance	Blind Spot Detect		0,00 Kč	0,00 Kč
SD 5L0051236E	Navigační SD karta Amundsen Oct III, Sup 2015		4 519,01 Kč	5 468,00 Kč
BL1	Pov. výbava + žárovky		814,00 Kč	984,94 Kč
BL3	Construct		5 465,00 Kč	6 612,65 Kč
	Zatmavení zadních oken 50%		6 000,00 Kč	7 260,00 Kč
	Interiér černý		0,00 Kč	0,00 Kč
	Kombinovaná spotřeba 4,1 l / 100 km		0,00 Kč	0,00 Kč
	Typ B		0,00 Kč	0,00 Kč
	VO Sleva 29,5%		- 235 959,00 Kč	- 285 510,39 Kč
Zaokrouhlení				-0,18 Kč
Celkem			580 700,15 Kč	702 647,00 Kč

Standardní výbava :

Style

Exteriér:

Kola z lehké slitiny ZENITH (disk 8Jx18" ET44, pneu: 235/45 R18), Halogenové světlomety s funkcí DAY LIGHT, Vnější zpětná zrcátka s integrovanými bočními ukazateli a vnější kliky dveří lakované v barvě vozu, Tónovaná skla, Černé těsnění kolem bočních oken, Mřížka chladiče chromovaná, s chromovaným rámečkem a chromovaná lišta kolem bočních oken, Neviditelná koncovka výfuku, Nápis Škoda, označení modelu a označení 4x4 (pokud se jedná o 4x4 motorizaci)

Interiér:

Potahy sedadel Style - látka, Dekor Style (nová folie, vzhled hliníku tmavý), Ozdobné prahové lišty vpředu a vzadu, 3 ramenný kožený volant s chromovým dekorem, Kožená hlavice a manžeta řadicí páky, madlo ruční brzdy, Sedadla s funkcí WOKS, Chromový paket vnitřní, Chromové vnitřní

kličky dveří

Bezpečnost:

ESC včetně ABS, MSR, ASR, EDS, HBA, DSR, RBS, MKB, TPM+, XDS+, HHC pro DSG, FRONT ASSIST- sledování odstupu od vpředu jedoucího vozidla vč. automatického zpomalování a brždění, Přední opěrky hlavy, výškově stavitelné, 3 hlavové opěrky vzadu - výškově stavitelné, Tříbodové, výškově nastavitelné přední bezpečnostní pásy s el. přitahovači bezpečnostních pasů, 3 tříbodové bezpečnostní pásy vzadu s omezovačem tahu, Signalizace nezapnutého bezpečnostního pásu 2+3, 2 x Isofix s Toptethrem na vnějších zadních sedadlech, Airbag řidiče a spolujezdce (s deaktivací airbagu spolujezdce), Boční a hlavové airbagy vpředu, Kolenní airbag řidiče, 3. brzdové světlo LED, Automatické odjištění dveří a zapnutí výstražných světel při nárazu, Přerušení přívodu paliva při nárazu, Zapnutí výstražných světel při panickém brždění, Dvoutónová houkačka, Bezp. světla na výplních předních dveří, odrazky v zadních dveřích, Bi-Xenonové světlomety s funkcí AFS, s LED denním svícením, výsuvné ostřikovače světlometů, LED Paket II (zadní světla LED - top varianta, osvětlení poznávací značky vzadu), Mlhové světlomety s "CORNER" funkcí, Elektricky ovládané víko kufru, Vkládané tkané koberce (vepředu a vzadu), Vyhřívání trysky ostřikovačů čelního skla, Střešní nosič eloxovaný (combi)

Zabezpečení:

Imobilizér, Centrální zamykání s dálkovým ovládním (2 sklopné klíčky)

Funkčnost:

Elektrická parkovací brzda s funkcí Auto Hold, Sada na opravu pneumatik, Schránka na brýle (pouze s plnou střechou), Klapka palivové nádrže Push-push s elekt. odemknutím, Odkládací schránka v přístrojové desce u spolujezdce (osvětlená, klimatizovaná), "EASY OPEN" Cupholder - držák nápojů vpředu s lamelovým krytem, Pylový filtr, Střešní nosič černý (combi), Osvětlení interiéru, 2 čtecí lampičky vpředu a 1 lampička vzadu (pro PSD 2 čtecí lampičky vzadu), Osvětlení zavaz. prostoru (2x pevná lampička na stranách), Osvětlení prostoru pro nohy vpředu a vzadu, Vnitřní klíčky dveří s osvětlením, Přední stěrače AERO s cyklovačem a volbou frekvence, Zadní stěrač AERO (combi), Podlaha zavazadlového prostoru s upevňovacími elementy, 2 sklopné háčky na uchycení zavazadel v zavaz. prostoru, 6 upínacích ok v zavazadlovém prostoru, 2x příhrádka s uchycovacími elementy v zavazadlovém prostoru, Odkládací schránky za zadními podběhy, Odkládací schránka "JUMBO BOX" s nastavitelnou loketní opěrou mezi předními sedadly, displej vzadu se zobrazením času (nelze v kombinaci s 3-zónovou klimatizací), Odkládací kapsy na zadní straně opěradel předních sedadel - 3D Textilie, Kapsičky na vnitřní straně předních sedadel, Odkládací příhrádka s víkem pod sedadlem spolujezdce (pouze pro mechanicky nastavitelné sedadlo), Plastové obložení nakládací hrany, Ukazatel nedostatku kapaliny v nádrže pro ostřikovače, Držák nápojů ve výplni předních a zadních dveří (1,5l láhev), Plnicí hrdlo palivové nádrže s ochranou proti natankování špatného paliva, Držák reflexní vesty ve dveřích, Škrabka na led ve víku palivové nádrže, Kryt motoru s plynovou vzpěrou, Vyjímatelná LED svítlna v zavazadlovém prostoru, Zadní opěradlo dělené, sklopné, Odjištění opěry zadního sedadla ze zavazadlového prostoru, LIGHT ASSISTANT (funkce COMING/LEAVING HOME, TUNNEL LIGHT a DAY LIGHT), Automaticky odjištěitelné rolo (combi)

Komfort:

Signalizace vzdálenosti při parkování vpředu a vzadu, Barevný MAXI-DOT, Multifunkční volant s ovládním rádia a telefonu, Elektrické ovládní oken (vpředu a vzadu) s dětskou pojistkou, Elektricky ovládaná a vyhřívána vnější zpětná zrcátka, Elektricky sklopná vnější zpětná zrcátka s pamětí, Boarding Spots, automaticky zatmavitelná vnější i vnitřní zrcátka, Elektricky nastavitelná sedadla řidiče a spolujezdce - řidiče s pamětí, el. bederní opěra, bez odkládací schránky pod sedadlem spolujezdce, Vyhřívání předních a zadních sedadel, 2 zásuvky 12V na středové konzole (vpředu a vzadu), Zásuvka 12V v zavazadlovém prostoru, CLIMATRONIC - dvouzónová klimatizace s elektronickou regulací, kombifiltr s AQS, dešťový senzor, Tempomat s funkcí SPEEDLIMITER, Zadní sklo tónované, vyhřívání, s anténou, Make-up zrcátka v slunečních clonách (s osvětlením), 2 sklopná stropní madla vpředu, Odkládací schránka na deštník s deštníkem (ve výplních dveří řidiče i spolujezdce), Zadní loketní opěra s otvorem pro přepravu dlouhých předmětů, Držák nápojů v loketní opěře vzadu, Síťový program, KESSY, SOUND SYSTEM CANTON

Infotainment:

Rádio BOLERO - 6,5" kapacitní barevný displej, car menu, slot na SD kartu, FM, RDS, MP3 WMA, USB, konektivita APPLE, SmartLink, Bluetooth s hlasovým ovládním

Cenovou kalkulaci vyhotovil:

[Redacted signature]

Dodavatel

Autosalon Klokočka Centrum a.s.
Prov. Karlovarská 660, 16300 Praha 6 Řepy
Borského č.p. 876
152 00 Praha 5

IC **26435713** Telefon [redacted]
DIČ **CZ26435713** Fax [redacted]

Bankovní spojení **CSOB Praha 5 SWIFT CEKOCZPP**
Číslo účtu **169759426/0300**
IBAN **CZ74 0300 0000 0001 6975 9426**
registrace v obch.rejstříku vedeném Městským soudem v Praze, oddíl B, vložka 7099

Kupující

Česká televize
Na hřebenech II 1132/4
147 00 Praha

IC **00027383** Mobil [redacted]
DIČ **CZ00027383** El. adresa [redacted]

Obj. číslo		Cena bez DPH	Cena s DPH
Model/Barva/Nadstandardní výbava	<i>Interiér:</i> HC	<i>Řada/Rok:</i> Nová Octavia Combi 5E5/2016	
5E5S8Y	Octavia SCOUT 2.0 TDI Green tec 110kW 6MP 4x4	580 083,20 Kč	701 900,67 Kč
9P9P	Bílá Candy	3 305,78 Kč	3 999,99 Kč
7X2	"PARKING ASSISTANT"	14 380,16 Kč	17 399,99 Kč
PDA	Alarm s hlíd.vnitř.prost.záloh.sirenou,nákl.čidlem	5 371,90 Kč	6 500,00 Kč
PJA	Rezervní kolo ocelové (neplnohodnotné)	1 322,31 Kč	1 600,00 Kč
RAC	Rádio BOLERO	1 652,89 Kč	2 000,00 Kč
PT3	Komfortní telefonování s hlasovým ovládáním	3 305,78 Kč	3 999,99 Kč
PL9	Malý kožený paket (3ramenný multifunkční kožený vo	826,45 Kč	1 000,00 Kč
BL1	Pov. výbava + sada žárovek	850,00 Kč	1 028,50 Kč
BL2	Gumové koberce	554,00 Kč	670,34 Kč
BL3	Construct	5 465,00 Kč	6 612,65 Kč
.	gumový koberec do kufru	818,18 Kč	990,00 Kč
.	Folie zadních oken 50%	6 500,00 Kč	7 865,00 Kč
.	Ochranné boční lišty dveří - černé	1 157,02 Kč	1 399,99 Kč
.	Kombinovaná spotřeba 4,8 l/100 km	0,00 Kč	0,00 Kč
.	Interiér černý	0,00 Kč	0,00 Kč
.	VO Sleva ,30%	- 183 074,50 Kč	- 221 520,15 Kč
Zaokrouhlení			0,01 Kč
Celkem		442 518,17 Kč	535 447,00 Kč

Standardní výbava :

Exteriér:

Boční směrová světla ve vnějších zrcátkách, Kola z lehké slitiny POLAR 7J x 17", pneumatiky 225/50 R17, Logo SCOUT na přední masce a na pátých dveřích, Ozdobné lišty a těsnění oken černé, Pneumatiky 225/45 R17, Přední a zadní nárazník SCOUT, Plastové kryty prahů a blatníků, Ochranné lišty na dveřích, Rámeček masky chromový, Vnější klíky dveří v barvě vozu, Vnější zpětná zrcátka s hliníkovým vzhledem

Interiér:

Potah sedadel - látka v provedení hnědá/černá s nápisem Scout, 3 ramenný volant s plaketkou SCOUT, chromové tlačítko ruční brzdy, Dekorační obložení - SCOUT, Hlavice řadící páky z kůže s plaketkou SCOUT, Nástupní lišty SCOUT, Vnitřní klíčky k otevírání dveří - chrom, Výdechy ventilace s leštěným rámečkem a chromovaným ovl. prvkem, Specifický design kulisy přístrojové desky

Bezpečnost:

3 hlavové opěrky vzadu, výškově stavitelné, 3 tříbodové bezpečnostní pásy vzadu, Airbagy řidiče, spolujezdce, boční vpředu, hlavové a kolenní řidiče, Asistent rozjezdu do kopce (HHC), Automat. odblokování dveří při nárazu, Výsuvné integrované ostřikovače světlometů, Deaktivace airbagu spolujezdce, ESC včetně ABS+EBV+MSR+ASR+EDS+HBA+DSR+ESBS+MKB+XDS+Prefill, Přední hlavové opěrky WOKS, výškově nastavitelné, Kontrola tlaku v pneumatikách, Kontrola zapnutí bezp. pásů pro řidiče, spolujezdce a 3 místa vzadu, Kontrola zavření dveří, Kotoučové brzdy zadní, "LIGHT ASSISTANT" s "DAY LIGHT", dešťový senzor, Přední mlhové světlomety - SCOUT, Přerušování přívodu paliva při nárazu, Příprava pro uchycení 2 dětských sedaček s bezpečnostním systémem "ISOFIX" a "TopTether" na zadních sedadlech, Střešní nosič, černý, Štítek s VIN-číslo pod čelním sklem, Tříbodové výškově nastavitelné přední bezp. pásy s přitahovači, Varovná odrazka v předních dveřích, Výstražná světla a blikající brzdová světla při panickém brzdění

Zabezpečení:

Zámek dveří s imobilizérem, Centrální zamykání s dálk. ovládáním bez SAFE systému (2 sklopné klíčky)

Funkčnost:

2 sluneční clony s make-up zrcátka a posuvnými kryty a držákem lístků, 4 sklopné háčky pro tašku v zavazadlovém prostoru, 12V zásuvka v zavazadlovém prostoru, Držák na parkovací lístky, 4 stropní madla se silikonovou brzdou, Držák reflexní vesty pod sedadlem řidiče a spolujezdce,

Dvoutónová houkačka, Elektricky vyhřívané zadní sklo, Klapka palivové nádrže Push-push s elekt. odemknutím, Loketní opěra vpředu "JUMBO BOX", Odjistění opěry zadního sedadla ze zavazadlového prostoru, Odkládací kapsy na zadní straně opěradel předních sedadel, Odkládací schránka v kufru vpravo i vlevo, Cargoelement vpravo, Odkládací schránka u řidiče (vlevo pod volantem), Odkládací schránky s držáky 1,5l lahví ve výplních předních dveří, Odkládací schránky s držáky 0,5l lahví ve výplních zadních dveří, Plastové obložení nákladové hrany pro uchycení varovného trojúhelníku, Právě boční obložení kufru pro uchycení lékárny, Přední stěrače AERO s cyklovačem, Prodloužený servisní interval, S osvětlením zavazadlového prostoru, dvě lampičky v kufru, Sada na opravu pneu (bez rezervního kola, zvedáku vozu a klíče na kola, Servořízení (elektromechanický posilovač řízení), Schránka na brýle, Schránka u spolujezdce s brzdou pro pomalé otevírání a s osvětlením, Škrabka na led ve víku palivové nádrže, Start-stop systém a rekuperace brzdové energie, Střední konzola se zásuvkou 12V, s odkl. schránkou s víkem, Světlo vzadu + 2 světla na čtení vpředu, s difúzí, Ukazatel nedostatku kapaliny v nádobce pro ostřikovače, Upevňovací oka v zavazadlovém prostoru, Upínací oka pro síťový program, Vkládané tkané koberce, Vyhřívané trysky ostřikovače čelního skla, Vyjímatelný vak UNIBAG, Zadní sedadlo nedělené, zadní opěradlo s loketní opěrou dělené a sklopné, středová loketní opěra vzadu s držákem nápojů a otvorem pro přepravu dlouhých předmětů, Zadní stěrač AERO, Zakrytí zavazadlového prostoru - rolo, Zvuková signalizace nevyprnutých světel, Zvýšený podvozek +33 mm, ochranné kryty podvozku

Komfort:

Malý kožený paket (3 ramenný multifunkční kožený volant s ovládním pro rádio), Barevný MAXI DOT, CLIMATRONIC - dvouzónová klimatizace s el. regulací, kombifiltrem a AQS, chlazená schránka u spolujezdce, Elektrické ovládání oken vpředu a vzadu s pojistkou proti sevření, El. ovl., vyhřívaná a sklopná vnější zpětná zrcátka s automatickým stmíváním a osvětlením nástupního prostoru, MDI (Mobile Device Interface - USB konektor, audiozdířka), Tempomat, Tónovaná skla, Vnitřní cirkulace vzduchu (prachový a pylový filtr), Vnitřní zpětné zrcátko a automatickým stmíváním, Vyhřívání předních sedadel, Výškově nastavitelné sedadlo řidiče a spolujezdce s bederními opěrami

Infotainment:

Infotainment rádio "SWING" s Apple konektivitou, Radiopříprava s 8 reproduktory, nesklopná odnímatelná anténa

Cenovou kalkulaci vyhotovil:

████████████████████

Dodavatel

Autosalon Klokočka Centrum a.s.
Prov. Karlovarská 660, 16300 Praha 6 Řepy
Borského č.p. 876
152 00 Praha 5

IČ **26435713** Telefon [redacted]
DIČ **CZ26435713** Fax [redacted]

Bankovní spojení ČSOB Praha 5 SWIFT CEKOCZPP
Číslo účtu 169759426/0300
IBAN CZ74 0300 0000 0001 6975 9426

registrace v obch.rejstříku vedeném Městským soudem v Praze, oddíl B, vložka 7099

Kupující

Česká televize
Na hřebenech II 1132/4
147 00 Praha

IČ **00027383** Mobil [redacted]
DIČ **CZ00027383** El. adresa [redacted]

Obj. číslo		Cena bez DPH	Cena s DPH
Model/Barva/Nadstandardní výbava	Interiér: LA	Řada/Rok: Superb Combi 3V5/2016	
3V545C	Superb Combi Style 2.0 TDI 110kW/6DSG	716 446,28 Kč	866 900,00 Kč
1Z1Z	Černá Magic	13 966,94 Kč	16 900,00 Kč
PE2	Hlavové a boční airbagy vzadu	5 785,12 Kč	7 000,00 Kč
PHC	Potah sedadel Kůže, s ventilací	18 181,82 Kč	22 000,00 Kč
PK7	KESSY s ALARMEM	6 198,35 Kč	7 500,00 Kč
PLE	Malý kož. paket, 3-ram volant rádio telefon+DSG	1 652,89 Kč	2 000,00 Kč
PNC	INTELLIGENT LIGHT ASSIST	2 892,56 Kč	3 500,00 Kč
PPA	PARK ASSIST - parkovací asistent	11 818,18 Kč	14 300,00 Kč
PT4	Komfortní telefonování s Bluetooth (pro Columbus)	0,00 Kč	0,00 Kč
RAC	Navigační systém AMUNDSEN - bez SD	2 919,01 Kč	3 532,00 Kč
WC2	Style PLUS	16 528,92 Kč	19 999,99 Kč
WC4	Paket Advance	18 595,04 Kč	22 500,00 Kč
KA2	REAR VIEW CAMERA -zadní parkovací kamera	7 438,02 Kč	9 000,00 Kč
style plus	Potah sedadel Alcantara/kůže	0,00 Kč	0,00 Kč
style plus	stínící rola pro boční skla - mechanická	0,00 Kč	0,00 Kč
style plus	Vyhřívané čelní sklo	0,00 Kč	0,00 Kč
style plus	Sunset	0,00 Kč	0,00 Kč
style plus	Rezervní kolo neplnohodnotné	0,00 Kč	0,00 Kč
paket advance	Driver Alert	0,00 Kč	0,00 Kč
paket advance	Adaptivní tempomat do 160 km/h; Driving Mode Selec	0,00 Kč	0,00 Kč
paket advance	Blind Spot Detect	0,00 Kč	0,00 Kč
.	Zatmavení zadních oken 50%	6 500,00 Kč	7 865,00 Kč
SD 5L0051236E	Navigační SD karta Amundsen Oct III, Sup 2015	4 519,01 Kč	5 468,00 Kč
BL1	Pov. výbava + žárovky	814,00 Kč	984,94 Kč
BL3	Construct	5 465,00 Kč	6 612,65 Kč
	Interiér černý	0,00 Kč	0,00 Kč
	Kombinovaná spotřeba 4,6 l / 100 km	0,00 Kč	0,00 Kč
	Typ D	0,00 Kč	0,00 Kč
	VO sleva 29,5%	- 242 614,80 Kč	- 293 563,91 Kč
Zaokrouhlení			0,33 Kč
Celkem		597 106,34 Kč	722 499,00 Kč

Standardní výbava :

Style

Exteriér:

Kola z lehké slitiny ZENITH (disk 8Jx18" ET44, pneu: 235/45 R18), Halogenové světlomety s funkcí DAY LIGHT, Vnější zpětná zrcátka s integrovanými bočními ukazateli a vnější kliky dveří lakované v barvě vozu, Tónovaná skla, Černé těsnění kolem bočních oken, Mřížka chladiče chromovaná, s chromovaným rámečkem a chromovaná lišta kolem bočních oken, Neviditelná koncovka výfuku, Nápis Škoda, označení modelu a označení 4x4 (pokud se jedná o 4x4 motorizaci)

Interiér:

Potahy sedadel Style - látka, Dekor Style (nová folie, vzhled hliníku tmavý), Ozdobné prahové lišty vpředu a vzadu, 3 ramenný kožený volant s chromovým dekorem, Kožená hlavice a manžeta řadící páky, madlo ruční brzdy, Sedadla s funkcí WOKS, Chromový paket vnitřní, Chromové vnitřní klíčky dveří

Bezpečnost:

ESC včetně ABS, MSR, ASR, EDS, HBA, DSR, RBS, MKB, TPM+, XDS+, HHC pro DSG, FRONT ASSIST- sledování odstupu od vpředu jedoucího vozidla vč. automatického zpomalování a brzdění, Přední opěrky hlavy, výškově stavitelné, 3 hlavové opěrky vzadu - výškově stavitelné, výškově nastavitelné přední bezpečnostní pásy s el. přitahovací bezpečnostních pasů, 3 tříbodové bezpečnostní pásy vzadu s omezovačem tahu, Signalizace nezapnutého bezpečnostního pásu 2+3, 2 x Isofix s Toptethrem na vnějších zadních sedadlech, Airbag řidiče a spolujezdce (s deaktivací airbagu spolujezdce), Boční a hlavové airbagy vpředu, Kolenní airbag řidiče, 3. brzdové světlo LED, Automatické odjištění dveří a zapnutí výstražných světel při nárazu, Přerušeni přívodu paliva při nárazu, Zapnutí výstražných světel při panickém brzdění, Dvoutónová houkačka, Bezp. světla na výplních předních dveří, odrazky v zadních dveřích, Bi-Xenonové světlomety s funkcí AFS, s LED denním svícením, výsuvné ostříkovače světlometů, LED Paket II (zadní světla LED - top varianta, osvětlení poznávací značky vzadu), Mlhové světlomety s "CORNER" funkcí, Elektricky ovládané víko kufru, Vkládané tkané koberce (vepředu a vzadu), Vyhřívání trysky ostříkovačů čelního skla, Střešní nosič eloxovaný (combi)

Zabezpečení:

Imobilizér, Centrální zamykání s dálkovým ovládním (2 sklopné klíčky)

Funkčnost:

Elektrická parkovací brzda s funkcí Auto Hold, Sada na opravu pneumatik, Schránka na brýle (pouze s plnou střechou), Klapka palivové nádrže Push-push s elekt. odemknutím, Odkládací schránka v přístrojové desce u spolujezdce (osvětlená, klimatizovaná), "EASY OPEN" Cupholder - držák nápojů vpředu s lamelovým krytem, Pylový filtr, Střešní nosič černý (combi), Osvětlení interiéru, 2 čtecí lampičky vpředu a 1 lampička vzadu (pro PSD 2 čtecí lampičky vzadu), Osvětlení zavaz. prostoru (2x pevná lampička na stranách), Osvětlení prostoru pro nohy vpředu a vzadu, Vnitřní klíčky dveří s osvětlením, Přední stěrače AERO s cyklovačem a volbou frekvence, Zadní stěrač AERO (combi), Podlaha zavazadlového prostoru s upevňovacími elementy, 2 sklopné háčky na uchycení zavazadel v zavaz. prostoru, 6 upínacích ok v zavazadlovém prostoru, 2x příhrádka s uchycovacími elementy v zavazadlovém prostoru, Odkládací schránky za zadními podběhy, Odkládací schránka "JUMBO BOX" s nastavitelnou loketní opěrou mezi předními sedadly, displej vzadu se zobrazením času (nelze v kombinaci s 3-zónovou klimatizací), Odkládací kapsy na zadní straně opěradel předních sedadel - 3D Textilie, Kapsičky na vnitřní straně předních sedadel, Odkládací příhrádka s víkem pod sedadlem spolujezdce (pouze pro mechanicky nastavitelné sedadlo), Plastové obložení nakládací hrany, Ukazatel nedostatku kapaliny v nádrže pro ostříkovače, Držák nápojů ve výplni předních a zadních dveří (1,5l láhev), Plnicí hrdlo palivové nádrže s ochranou proti natankování špatného paliva, Držák reflexní vesty ve dveřích, Skrabka na led ve víku palivové nádrže, Kryt motoru s plynovou vzpěrou, Vyjímatelná LED svítidla v zavazadlovém prostoru, Zadní opěradlo dělené, sklopné, Odjištění opěry zadního sedadla ze zavazadlového prostoru, LIGHT ASSISTANT (funkce COMING/LEAVING HOME, TUNNEL LIGHT a DAY LIGHT), Automaticky odjistitelné rolo (combi)

Komfort:

Signalizace vzdálenosti při parkování vpředu a vzadu, Barevný MAXI-DOT, Multifunkční volant s ovládním rádia a telefonu, Elektrické ovládní oken (vpředu a vzadu) s dětskou pojistkou, Elektricky ovládaná a vyhřívána vnější zpětná zrcátka, Elektricky sklopná vnější zpětná zrcátka s pamětí, Boarding Spots, automaticky zatmavitelná vnější i vnitřní zrcátka, Elektricky nastavitelná sedadla řidiče a spolujezdce - řidiče s pamětí, el. bederní opěra, bez odkládací schránky pod sedadlem spolujezdce, Vyhřívání předních a zadních sedadel, 2 zásuvky 12V na středové konzole (vpředu a vzadu), Zásuvka 12V v zavazadlovém prostoru, CLIMATRONIC - dvouzónová klimatizace s elektronickou regulací, kombifiltr s AQS, dešťový senzor, Tempomat s funkcí SPEEDLIMITER, Zadní sklo tónované, vyhřívání, s anténou, Make-up zrcátka v slunečních clonách (s osvětlením), 2 sklopná stropní madla vpředu, Odkládací schránka na deštník s deštníkem (ve výplních dveří řidiče i spolujezdce), Zadní loketní opěra s otvorem pro přepravu dlouhých předmětů, Držák nápojů v loketní opěře vzadu, Síťový program, KESSY, SOUND SYSTEM CANTON

Infotainment:

Rádio BOLERO - 6,5" kapacitní barevný displej, car menu, slot na SD kartu, FM, RDS, MP3 WMA, USB, konektivita APPLE, SmartLink, Bluetooth s hlasovým ovládním

Cenovou kalkulaci vyhotovil:



MINISTERSTVO DOPRAVY ČESKÉ REPUBLIKY

Č. j.: 2406/2012-150-SCH2

V Praze dne 04.10.2012

OSVĚDČENÍ

O SCHVÁLENÍ TECHNICKÉ ZPŮSOBILOSTI TYPU

VOZIDLA č.

8 320

Ministerstvo dopravy České republiky podle ustanovení § 19 zákona č. 56/2001 Sb., o podmínkách provozu vozidel na pozemních komunikacích a o změně zákona č. 168/1999 Sb., o pojištění odpovědnosti za škodu způsobenou provozem vozidla a o změně některých souvisejících zákonů (zákon o pojištění odpovědnosti z provozu vozidla), ve znění zákona č. 307/1999 Sb. a prováděcích předpisů o schvalování technické způsobilosti a technických podmínkách provozu vozidel na pozemních komunikacích **vydává** osvědčení o schválení technické způsobilosti typu.

Druh: OSOBNÍ AUTOMOBIL
SEDAN

Kategorie: M1

Tovární značka: ŠKODA
Typ (typová řada): SE

Obchodní označení: Octavia

Výrobce: ŠKODA AUTO a.s.
Tř. Václava Klementa 869
293 60 Mladá Boleslav

Držitel: ŠKODA AUTO a.s.
Tř. Václava Klementa 869
293 60 Mladá Boleslav

Toto osvědčení je přílohou rozhodnutí MD ČR o schválení technické způsobilosti ~~vo~~ ~~se~~ ~~uvedeného~~ typu vydaného dne 04.10.2012 pod stejným číslem jednacím a je nepřenosné.

Přílohy:

- základní technický popis schváleného typu č. 8320-001 až -027

MDL 5746



ROZHODNUTÍ

O ZMĚNĚ SCHVÁLENÍ TECHNICKÉ ZPŮSOBILOSTI TYPU VOZIDLA NEBO TYPU SAMOSTATNÉHO TECHNICKÉHO CELKU VOZIDLA č.

8 320

Držitel: ŠKODA AUTO a.s.
Tř. Václava Klementa 869
293 60 Mladá Boleslav

Druh: OSOBNÍ AUTOMOBIL
SEDAN
KOMBI

Kategorie: M1

Výrobce: ŠKODA AUTO a.s.
Tř. Václava Klementa 869
293 60 Mladá Boleslav

Tovární značka: ŠKODA

Typ: 5E

Obchodní označení: Octavia

Určeno na vozidla:

Ministerstvo dopravy podle ustanovení § 19 a § 21 zákona nebo § 27 zákona č. 56/2001 Sb., o podmínkách provozu vozidel na pozemních komunikacích a o změně zákona č. 268/1999 Sb., o pojištění odpovědnosti za škodu způsobenou provozem vozidla a o změně některých souvisejících zákonů (zákon o pojištění odpovědnosti z provozu vozidla), ve znění zákona č. 307/1999 Sb. v platném znění a prováděcích předpisů o schvalování technické způsobilosti a technických podmínkách provozu vozidel na pozemních komunikacích a na podkladě oznámení změny držitelem osvědčení o schválení technické způsobilosti.

schvaluje

změnu výše uvedeného schválení technické způsobilosti typu vozidla nebo typu samostatného technického celku vozidla nebo uznává ES schválení technické způsobilosti uvedeného typu vozidla k provozu na pozemních komunikacích. V souvislosti s touto změnou se mění a doplňuje osvědčení o schválení technické způsobilosti typu

Držitel: ŠKODA AUTO a.s.
Tř. Václava Klementa 869
293 60 Mladá Boleslav

Druh: OSOBNÍ AUTOMOBIL
SEDAN
KOMBI

Kategorie: M1

Výrobce: ŠKODA AUTO a.s.
Tř. Václava Klementa 869
293 60 Mladá Boleslav

Tovární značka: ŠKODA

Typ + č. schv. typu ES: 5E + e11*2007/46*0243*xx

Obchodní označení: Octavia

Určeno na vozidla:

- přílohu "základní technický popis schváleného vozidla nebo samostatného technického celku vozidla" č. 8320-???

a stanovuje tyto další podmínky:

Silniční vozidlo podléhající registraci.

Držitel tohoto rozhodnutí je povinen pro každé vyrobené nebo dovezené vozidlo nebo samostatný technický celek vozidla odpovídající schválenému typu vystavit nebo doplnit podle základního technického popisu schváleného typu u registrovaných vozidel technický průkaz, u neregistrovaných vozidel technické osvědčení na předepsaném tiskopisce. Technický průkaz nebo technické osvědčení je povinen řádně vyplnit a potvrdit shodnost s typem, jehož technická způsobilost byla schválena. V případě uznání osvědčení o schválení typu je držitel tohoto rozhodnutí povinen před vytištěním technického průkazu zaslat Ministerstvu dopravy údaje o schválených vozidlech, ve stanoveném formátu, které odpovídají údajům v Prohlášení o shodě vozidla tohoto schváleného typu. V tomto případě se již další Rozhodnutí o změně schválení typu včetně tištěných základních technických popisů nevydává.

Schválení udělná pro samostatný technický celek v postupné výrobě se vztahuje i na hromadnou přestavbu vozidel již provozovaných a na zpětnou demontáž z vozidla, v tomto případě doplní držitel tohoto rozhodnutí údaje v technickém průkazu nebo technickém osvědčení v souladu s vydaným ZTP nebo v souladu s původními údaji vozidla před montáží samostatného technického celku.

Základní technický popis schváleného typu vozidla nebo samostatného technického celku vozidla platí pro všechna výrobná nebo dovezená vozidla nebo samostatné technické celky vozidla stejného typu, u kterých nedošlo ke konstrukční změně a vyrobených nebo dovezených v době jeho platnosti, není-li v tomto rozhodnutí stanoveno jinak.

Původní rozhodnutí o schválení technické způsobilosti, včetně jeho příloh, pokud není změneno tímto rozhodnutím, zůstávají nadále platné.

Po skončení výroby nebo dovozu vozidel nebo samostatných technických celků vozidel je držitel tohoto rozhodnutí povinen neprodleně vrátit osvědčení o schválení technické způsobilosti typu i s jeho přílohami Ministerstvu dopravy.

Odůvodnění

Na základě splnění všech předepsaných náležitostí stanovených zákonem č. 56/2001 Sb., prováděcích předpisů a dalších podmínek stanovených tímto rozhodnutím je rozhodnuto, jak shodě uvedeno.

Poučení

Proti tomuto rozhodnutí lze podat podle § 152 zákona č. 500/2004 Sb., o správním řízení, rozklad, a to do 15-ti dnů po doručení tohoto rozhodnutí Ministerstvu dopravy, cestou odboru, který schválil technickou způsobilost.

Příloha: Základní technický popis schváleného typu č. 8320-???

V Praze dne 22.09.2014

ředitel

Odbor provozu silničních vozidel

MINISTERSTVO DOPRAVY ČESKÉ REPUBLIKY

Č. j.: 611/2008 150-SCHZ

V Praze dne 03.03.2008

OSVĚDČENÍ

O SCHVÁLENÍ TECHNICKÉ ZPŮSOBILOSTI TYPU
VOZIDLA č.

6 828

Ministerstvo dopravy České republiky podle ustanovení § 19 zákona č. 56/2001 Sb., o podmínkách provozu vozidel na pozemních komunikacích a o změně zákona č. 168/1999 Sb., o pojištění odpovědnosti za škodu způsobenou provozem vozidla a o změně některých souvisejících zákonů (zákon o pojištění odpovědnosti z provozu vozidla), ve znění zákona č. 307/1999 Sb. a prováděcích předpisů o schvalování technické způsobilosti a technických podmínkách provozu vozidel na pozemních komunikacích **vydává** osvědčení o schválení technické způsobilosti typu.

Druh: OSOBNÍ AUTOMOBIL
SEDAN

Kategorie: M1

Tovární značka: ŠKODA
Typ (typová řada): 3T

Obchodní označení: SUPERB

Výrobce: ŠKODA AUTO a.s.
Tř. Václava Klementa 869
293 60 Mladá Boleslav

Držitel: ŠKODA AUTO a.s.
Tř. Václava Klementa 869
293 60 Mladá Boleslav

Toto osvědčení je přílohou rozhodnutí MD ČR o schválení technické způsobilosti výše uvedeného typu vydaného dne 03.03.2008 pod stejným číslem jednacím a je nepřenosné.

Přílohy:
- základní technický popis schváleného typu č. 6828-01

DL3010



ROZHODNUTÍ

O ZMĚNĚ SCHVÁLENÍ TECHNICKÉ ZPŮSOBILOSTI TYPU VOZIDLA NEBO TYPU SAMOSTATNÉHO TECHNICKÉHO CELKU VOZIDLA č.

6 828

Držitel: ŠKODA AUTO a.s.
Tř. Václava Klementa 869
293 60 Mladá Boleslav

Druh: OSOBNÍ AUTOMOBIL
NÁKLADNÍ AUTOMOBIL

Kategorie: M1 N1
Výrobce: ŠKODA AUTO a.s.
Tř. Václava Klementa 869
293 60 Mladá Boleslav

Tovární značka: ŠKODA
Typ: 3T - další varianty a verze
Obchodní označení: SUPERB
Určeno na vozidla:

Ministerstvo dopravy podle ustanovení § 19 a § 21 zákona nebo § 27 zákona č. 56/2001 Sb., o podmínkách provozu vozidel na pozemních komunikacích a o změně zákona č. 168/1999 Sb. o pojištění odpovědnosti za škodu způsobenou provozem vozidla a o změně některých souvisejících zákonů (zákon o pojištění odpovědnosti z provozu vozidla), ve znění zákona č. 307/1999 Sb. v platném znění a prováděcích předpisů o schvalování technické způsobilosti a technických podmínkách provozu vozidel na pozemních komunikacích a na podkladě oznámení změn držitelů osvědčení o schválení technické způsobilosti.

schvaluje

změnu výše uvedeného schválení technické způsobilosti typu vozidla nebo typu samostatného technického celku vozidla nebo uznává ES schválení technické způsobilosti uvedeného typu vozidla k provozu na pozemních komunikacích. V souvislosti s touto změnou se mění a doplňuje osvědčení o schválení technické způsobilosti typu:

Držitel: ŠKODA AUTO a.s.
Tř. Václava Klementa 869
293 60 Mladá Boleslav

Druh: OSOBNÍ AUTOMOBIL

Kategorie: M1
Výrobce: ŠKODA AUTO a.s.
Tř. Václava Klementa 869
293 60 Mladá Boleslav

Tovární značka: ŠKODA
Typ + č. schv. typu ES: 3T + e11*2001/116*0326*xx
Obchodní označení: SUPERB
Určeno na vozidla:

- přílohu "základní technický popis schváleného vozidla nebo samostatného technického celku vozidla" č.

a stanovuje tyto další podmínky:
Silniční vozidlo podléhající registraci.

Držitel tohoto rozhodnutí je povinen pro každé vyrobené nebo dovezené vozidlo nebo samostatný technický celek vozidla odpovídající schválenému typu vystavit nebo doplnit podle základního technického popisu schváleného typu u registrovaných vozidel technický průkaz, u neregistrovaných vozidel technické osvědčení na předepsaném tiskopise. Technický průkaz nebo technické osvědčení je povinen řádně vyplnit a potvrdit shodnost s typem, jehož technická způsobilost byla schválena. V případě uznání osvědčení o schválení typu je držitel tohoto rozhodnutí povinen před vytištěním technického průkazu zaslat Ministerstvu dopravy údaje o schválených vozidlech, ve stanoveném formátu, které odpovídají údajům v Prohlášení o shodě vozidla tohoto schváleného typu. V tomto případě se již další Rozhodnutí o změně schválení typu včetně tištěných základních technických popisů nevydává.

Schválení udělená pro samostatný technický celek v postupné výrobě se vztahuje i na hromadnou přestavbu vozidel již provozovaných a na zpětnou demontáž z vozidla, v tomto případě doplní držitel tohoto rozhodnutí údaje v technickém průkazu nebo technickém osvědčení v souladu s vydaným ZTP nebo v souladu s původními údaji vozidla před montáží samostatného technického celku.

Základní technický popis schváleného typu vozidla nebo samostatného technického celku vozidla platí pro všechna vyrobená nebo dovezená vozidla nebo samostatné technické celky vozidla stejného typu, u kterých nedošlo ke konstrukční změně a vyrobených nebo dovezených v době jeho platnosti, není-li v tomto rozhodnutí stanoveno jinak.

Původní rozhodnutí o schválení technické způsobilosti, včetně jeho příloh, pokud není změněno tímto rozhodnutím, zůstávají nadále platné.

Po skončení výroby nebo dovozu vozidel nebo samostatných technických celků vozidel je držitel tohoto rozhodnutí povinen neprodleně vrátit osvědčení o schválení technické způsobilosti typu i s jeho přílohami Ministerstvu dopravy.

O d ů v o d ě n í

Na základě splnění všech předepsaných náležitostí stanovených zákonem č. 56/2001 Sb., prováděcích předpisů a dalších podmínek stanovených tímto rozhodnutím je rozhodnuto, jak shora uvedeno.

P o u č e n í

Proti tomuto rozhodnutí lze podat podle § 152 zákona č. 500/2004 Sb., o správním řízení, rozklad, a to do 15-ti dnů po doručení tohoto rozhodnutí Ministerstvu dopravy, cestou odboru, který schválil technickou způsobilost.

Příloha: Základní technický popis schváleného typu č.

V Praze dne 21.10.2015



ředitel

Odbor provozu silničních vozidel

Toto rozhodnutí nabylo právní moci

dne: 26. 10

Je vykonatelné

Ministerstvo dopravy

V Praze dne: 26. 10

Produktový list typ A – Octavia Combi Ambition 1,6 TDi 81 kW

Motor 1.6 TDI 81kW 5 rychlostních stupňů

Počet válců/zdvihový objem (cm³) **4/1598**

Max. výkon/otáčky (kW/min⁻¹) **81/3200-4000**

Max. točivý moment/otáčky (Nm/min⁻¹) **250/1500-3000**

Palivo **nafta**

Max. rychlost (km/h) **197**

Zrychlení 0-100 km/h (s) **10,6**

Spotřeba - město (l/100km) **4,4**

Spotřeba - mimo město (l/100km) **3,4**

Spotřeba - kombinovaná (l/100km) **3,8**

Emise CO₂ (g/km) **99**

Vnější průměr zatáčení - obrysový (m) **11,05**

Objem palivové nádrže (l) **50**

Světlá výška (mm) **140**

Pohotovostní (s 75kg řidičem) kg **1305-1472**

Pohotovostní (bez řidiče) kg **1230-1397**

Užitečný náklad (s řidičem a MV) kg **625-448**

Celková hmotnost (kg) **1855**

Dovolené zatížení střechy (max. kg) **75**

Nebrzděný přívěs (max. kg) **650**

Brzděný přívěs - při 12% stoup. (max. kg) **1800**

Svislé zatížení koule tažného zař. (max. kg) **75**

Šířka v loktech vpředu/vzadu (mm) **1454/1449**

Šířka v ramenou vpředu/vzadu (mm) **1398/1378**

Efektivní prostor pro hlavu vpředu/vzadu (mm) **983/980**

Zavazadlový prostor základní/sklopená zadní sedadla (l) **610/1740**

Kola zapsaná v technickém průkaze **205/55 R16, 195/65 R15**

Základní výbava Ambition:

Exteriér:

Boční směrová světla ve vnějších zrcátkách, Kola ocelová 6J x 15" s velkoplošnými kryty kol TEKTON, Nárazníky lakované v barvě vozu, Ozdobné lišty a těsnění oken černé, Bez označení motorizace na zadním víku (kromě 4x4), Plastový ozdobný kryt motoru (kromě 1,2 TSI a 1,4 TSI), Pneumatiky 205/55 R16), Spojler na zadním víku (pouze liftback 1,8 TSI 132kW/4x4 a liftback 2,0 TDI 135kW), Vnější zpětná zrcátka a vnější kliky lakované v barvě vozu

Interiér:

3 ramenný volant PUR, chromové tlačítko ruční brzdy, Hlavice řadící páky s plaketou, chromovaným rámečkem plakety a chromovaným rámečkem řadící páky, Potah sedadel - látka Ambition, dekorační obložení - Ambition, Přístrojová deska Onyx/Onyx, Rámeček masky chromový, Vnitřní klíčky k otevírání dveří - chromovaný plast, Výdechy ventilace s chromovaným rámečkem a chromovaným ovl. Prvkem

Bezpečnost:

3 hlavové opěrky vzadu, výškově stavitelné, 3 tříbodové bezpečnostní pásy vzadu, Airbagy řidiče, spolujezdce, boční vpředu, hlavové a kolenní řidiče, Automat. odblokování dveří při nárazu, Deaktivace airbagu spolujezdce, Denní svícení, ESC včetně ABS+EBV+MSR+ASR+EDS+HBA+DSR+ESBS+MKB+XDS+Prefi, Halogenové světlomety s bočním blinkrem, Přední hlavové opěrky WOKS, výškově nastavitelné, Kontrola zapnutí bezp. pásů pro řidiče, spolujezdce a 3 místa vzadu, Kontrola zavření dveří, Kontrola tlaku v pneumatikách, Kotoučové brzdy zadní, MAXI DOT (pouze s motorizací G-TEC), Přerušování přívodu paliva při nárazu, Příprava pro uchycení 2 dětských sedaček s bezpečnostním systémem "ISOFIX" a "TopTether" na zadních sedadlech, Štítek s VIN-číslo pod čelním sklem, Tříbodové výškově nastavitelné přední bezp. pásy s přitahovači, Varovná odrazka v předních dveřích, Výstražná světla a blikající brzdová světla při panickém brzdění, Zámek dveří s imobilizérem, Asistent rozjezdu do kopce (HHC; pouze DSG), Přední mlhové světlomety

Zabezpečení:

Centrální zamykání s dálkovým ovládáním bez SAFE systému (2 sklopné klíčky)

Funkčnost:

Systém Start/Stop s rekuperací brzděné energie, 2 sluneční clony s make-up zrcátka a posuvnými kryty a držákem lístků, 4 sklopné háčky pro tašku v zavazadlovém prostoru (combi), 12V zásuvka v zavazadlovém prostoru (combi), Držák na parkovací lístky, 4 stropní madla se silikonovou brzdou, Držák reflexní vesty pod sedadlem řidiče, Elektricky vyhřívané zadní sklo, Jednotónová houkačka, Klapka palivové nádrže Push-push s elekt. odemknutím, Mech. regulace sklonu světlometů, Nekuřácký paket, Odkládací schránka u řidiče (vlevo pod volantem), Odkládací schránky s držáky 1,5l lahví ve výplních předních dveří, Odkládací schránky s držáky 0,5l lahví ve výplních zadních dveří, Palubní počítač "BASIC", Plastové obložení nákladové hrany pro uchycení varovného trojúhelníku, Pravé boční obložení kufru pro uchycení lékárny, Přední stěrače AERO s cyklovačem, Prodloužený servisní interval, S osvětlením zavazadlového prostoru, jedna lampička v kufru (liftback), S osvětlením zavazadlového prostoru, dvě lampičky v kufru (combi), Sada na opravu pneumatik (bez rezervního kola, zvedáku vozu a klíče na kola), Servořízení (elektromechanický posilovač řízení), Schránka u spolujezdce s brzdou pro pomalé otevírání a s osvětlením, Škrabka na led ve víku palivové nádrže, Střední konzola se zásuvkou 12V, s odkl. schránkou bez víka, Střešní nosič, černý (combi), Světla vzadu + 2 světla na čtení vpředu, Ukazatel nedostatku kapaliny v nádobce pro ostřikovače, Upevňovací oka v zavazadlovém prostoru, Upínací oka pro síťový program, Volant čtyřramenný, nastavitelný ve dvou osách, Zadní sedadlo nedělené, opěradlo dělené a sklopné, Zadní stěrač AERO (combi), Zakrytí zavazadlového prostoru odklopné (liftback), Zakrytí zavazadlového prostoru - rolo

(combi), Zvuková signalizace nevypnutých světel, 2 dvojitě háčky pro tašku v zavazadlovém prostoru (liftback), Čtecí světlo vzadu + 2 světla na čtení vpředu s difuzí, Difusní osvětlení interiéru (CatVision), Palubní počítač (MFA), Odkládací schránka s cargoelementy v kufru na obou stranách, Držák reflexní vesty pod sedadlem spolujezdce, Odjištění opěry zadního sedadla ze zavazadlového prostoru (combi), Odkládací kapsy na zadní straně opěradel předních sedadel, Odkládací přihrádka v bočním obložení kufru vlevo, Osvětlení zavazadlového prostoru, 2 lampičky boční, Schránka na brýle, Síťový program (3 sítě v zavazadlovém prostoru), Střední konzola s odkl. schránkou s víkem, Zadní sedadlo nedělené, zadní opěradlo s loketní opěrou dělené a sklopné, středová loketní opěra vzadu s držákem nápojů a otvorem pro přepravu dlouhých předmětů (combi),

Komfort:

Elektrické ovládání oken vpředu, Topení s elektronickou regulací, Vnější zpětná zrcátka, elektr. nastavitelná, vyhřívaná, Vnitřní cirkulace vzduchu (prachový a pylový filtr), Výškově nastavitelné sedadlo řidiče a spolujezdce s bederními opěrami, Tónovaná skla, Klimatizace, chlazená schránka u spolujezdce Infotainment: MDI (Mobile Device Interface - USB konektor, audiodířka), Infotainment rádio "SWING", Radiopříprava se 4 reproduktory, nesklopná odnímatelná anténa



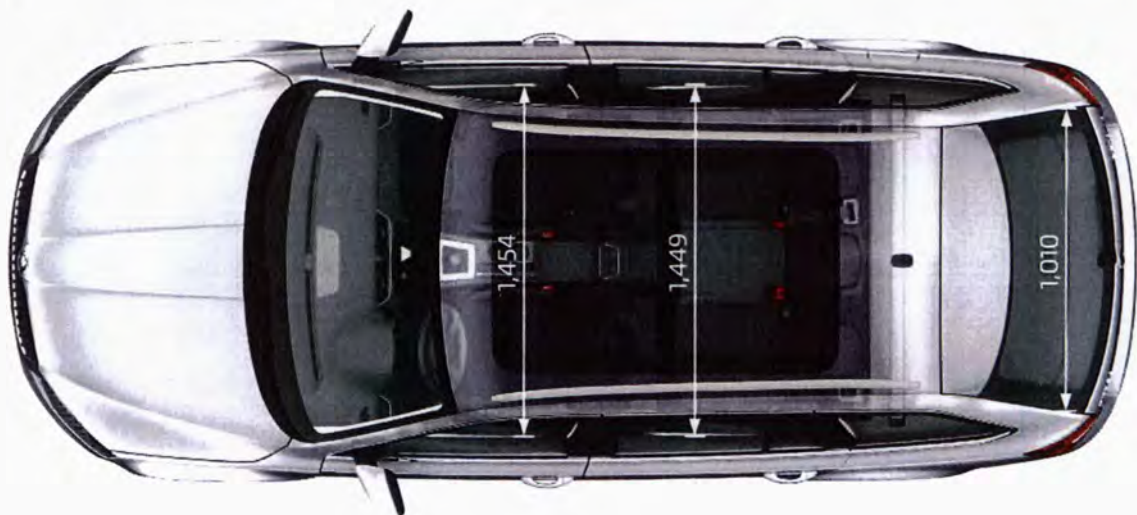

Produktový list Typ B – Superb

Motor 2.0 TDI 110kW 6 st.DSG

Počet válců/zdvihový objem (cm³) **4/1968**

Max. výkon/otáčky (kW/min⁻¹) **110/3500-4000**

Max. točivý moment/otáčky (Nm/min⁻¹) **340/1750-3000**

Palivo **nafta**

Max. rychlost (km/h) **218**

Zrychlení 0-100 km/h (s) **8,9**

Spotřeba - město (l/100km) **5,3**

Spotřeba - mimo město (l/100km) **4,1**

Spotřeba - kombinovaná (l/100km) **4,5**

Emise CO₂ (g/km) **118**

Vnější průměr zatáčení - obrysový (m) **11,7**

Objem palivové nádrže (l) **66**

Světlá výška (mm) **148**

Pohotovostní (s 75kg řidičem) (kg) **1500-1685**

Pohotovostní (bez řidiče) (kg) **1425-1610**

Užitečný náklad (s řidičem a MV) (kg) **620-435**

Celková hmotnost (kg) **2045**

Dovolené zatížení střechy (max. kg) **100**

Nebrzděný přívěs (max. kg) **750**

Brzděný přívěs - při 12% stoup. (max. kg) **2000**

Svislé zatížení koule tažného zař. (max. kg) **90**

Šířka v loktech vpředu/vzadu (mm) **1507/1520**

Šířka v ramenou vpředu/vzadu (mm) **1451/1415**

Efektivní prostor pro hlavu vpředu/vzadu (mm) **991/980**

Zavazadlový prostor základní/sklopená zadní sedadla (l) **625/1760**

Kola zapsaná v technickém průkaze **235/45 R18 , 215/55 R17, 235/40 R19**

Základní výbava Style

Exteriér:

Kola z lehké slitiny ZENITH (disk 8Jx18" ET44, pneu: 235/45 R18), Halogenové světlomety s funkcí DAY LIGHT, Vnější zpětná zrcátka s integrovanými bočními ukazateli a vnější kliky dveří lakované v barvě vozu, Tónovaná skla, Černé těsnění kolem bočních oken, Mřížka chladiče chromovaná, s chromovaným rámečkem a chromovaná lišta kolem bočních oken, Neviditelná koncovka výfuku, Nápis Škoda, označení modelu a označení 4x4 (pokud se jedná o 4x4 motorizaci)

Interiér:

Potahy sedadel Style - látka, Dekor Style (nová folie, vzhled hliníku tmavý), Ozdobné prahové lišty vpředu a vzadu, 3 ramenný kožený volant s chromovým dekorem, Kožená hlavice a manžeta řadící páky, madlo ruční brzdy, Sedadla s funkcí WOKS, Chromový paket vnitřní, Chromové vnitřní klíčky dveří

Bezpečnost:

ESC včetně ABS, MSR, ASR, EDS, HBA, DSR, RBS, MKB, TPM+, XDS+, HHC pro DSG, FRONT ASSIST - sledování odstupů od vpředu jedoucího vozidla vč. automatického zpomalování a brždění, Přední opěrky hlavy, výškově stavitelné, 3 hlavové opěrky vzadu - výškově stavitelné, Tříbodové, výškově nastavitelné přední bezpečnostní pásy s el. přitahovači bezpečnostních pasů, 3 tříbodové bezpečnostní pásy vzadu s omezovačem tahu, Signalizace nezapnutého bezpečnostního pásu 2+3, 2 x Isofix s Toptethrem na vnějších zadních sedadlech, Airbag řidiče a spolujezdce (s deaktivací airbagu spolujezdce), Boční a hlavové airbagy vpředu, Kolenní airbag řidiče, 3. brzdové světlo LED, Automatické odjištění dveří a zapnutí výstražných světel při nárazu, Přerušení přívodu paliva při nárazu, Zapnutí výstražných světel při panickém brždění, Dvoutónová houkačka, Bezp. světla na výplních předních dveří, odrazky v zadních dveřích, Bi-Xenonové světlomety s funkcí AFS, s LED denním svícením, výsuvné ostřikovače světlometů, LED Paket II (zadní světla LED - top varianta, osvětlení poznávací značky vzadu), Mlhové světlomety s "CORNER" funkcí, Elektricky ovládané víko kufru, Vkládané tkané koberce (vpředu a vzadu), Vyhřívání trysky ostřikovačů čelního skla, Střešní nosič eloxovaný (Combi)

Zabezpečení:

Imobilizér, Centrální zamykání s dálkovým ovládním (2 sklopné klíčky)

Funkčnost:

Elektrická parkovací brzda s funkcí Auto Hold, Sada na opravu pneumatik, Schránka na brýle (pouze s plnou střechou), Klapka palivové nádrže Push-push s elekt. odemknutím, Odkládací schránka v přístrojové desce u spolujezdce (osvětlená, klimatizovaná), "EASY OPEN" Cupholder - držák nápojů vpředu s lamelovým krytem, Pylový filtr, Střešní nosič černý (combi), Osvětlení interiéru, 2 čtecí lampičky vpředu a 1 lampička vzadu (pro PSD 2 čtecí lampičky vzadu), Osvětlení zavaz. prostoru (2x pevná lampička na stranách), Osvětlení prostoru pro nohy vpředu a vzadu, Vnitřní klíčky dveří s osvětlením, Přední stěrače AERO s cyklovačem a volbou frekvence, Zadní stěrač AERO (combi), Podlaha zavazadlového prostoru s upevňovacími elementy, 2 sklopné háčky na uchycení zavazadel v

zavaz. prostoru, 6 upínacích ok v zavazadlovém prostoru, 2x přihrádka s uchycovacími elementy v zavazadlovém prostoru, Odkládací schránky za zadními podběhy, Odkládací schránka "JUMBO BOX" s nastavitelnou loketní opěrou mezi předními sedadly, displej vzadu se zobrazením času (nelze v kombinaci s 3-zónovou klimatizací), Odkládací kapsy na zadní straně opěradel předních sedadel - 3D Textilie, Kapsičky na vnitřní straně předních sedadel, Odkládací přihrádka s víkem pod sedadlem spolujezdce (pouze pro mechanicky nastavitelné sedadlo), Plastové obložení nakládací hrany, Ukazatel nedostatku kapaliny v nádržce pro ostříkovače, Držák nápojů ve výplni předních a zadních dveří (1,5l láhev), Plnicí hrdlo palivové nádrže s ochranou proti natankování špatného paliva, Držák reflexní vesty ve dveřích, Škrabka na led ve víku palivové nádrže, Kryt motoru s plynovou vzpěrou, Vyjímatelná LED svítidla v zavazadlovém prostoru, Zadní opěradlo dělené, sklopné, Odjištění opěry zadního sedadla ze zavazadlového prostoru, LIGHT ASSISTANT (funkce COMING/LEAVING HOME, TUNNEL LIGHT a DAY LIGHT), Automaticky odjistitelné rolo (combi)

Komfort:

Signalizace vzdálenosti při parkování vpředu a vzadu, Barevný MAXI-DOT, Multifunkční volant s ovládním rádia a telefonu, Elektrické ovládní oken (vpředu a vzadu) s dětskou pojistkou, Elektricky ovládaná a vyhřívána vnější zpětná zrcátka, Elektricky sklopná vnější zpětná zrcátka s pamětí, Boarding Spots, automaticky zatmavitelná vnější i vnitřní zrcátka, Elektricky nastavitelná sedadla řidiče a spolujezdce - řidiče s pamětí, el. bederní opěra, bez odkládací schránky pod sedadlem spolujezdce, Vyhřívání předních a zadních sedadel, 2 zásuvky 12V na středové konzole (vpředu a vzadu), Zásuvka 12V v zavazadlovém prostoru, CLIMATRONIC - dvouzónová klimatizace s elektronickou regulací, kombifiltr s AQS, dešťový senzor, Tempomat s funkcí SPEEDLIMITER, Zadní sklo tónované, vyhřívané, s anténou, Make-up zrcátka v slunečních clonách (s osvětlením), 2 sklopná stropní madla vpředu, Odkládací schránka na dešťník s dešťníkem (ve výplních dveří řidiče i spolujezdce), Zadní loketní opěra s otvorem pro přepravu dlouhých předmětů, Držák nápojů v loketní opěře vzadu, Síťový program, KESSY, SOUND SYSTEM CANTON

Infotainment:

Rádio BOLERO - 6,5" kapacitní barevný displej, car menu, slot na SD kartu, FM, RDS, MP3 WMA, USB, konektivita APPLE, SmartLink, Bluetooth s hlasovým ovládním

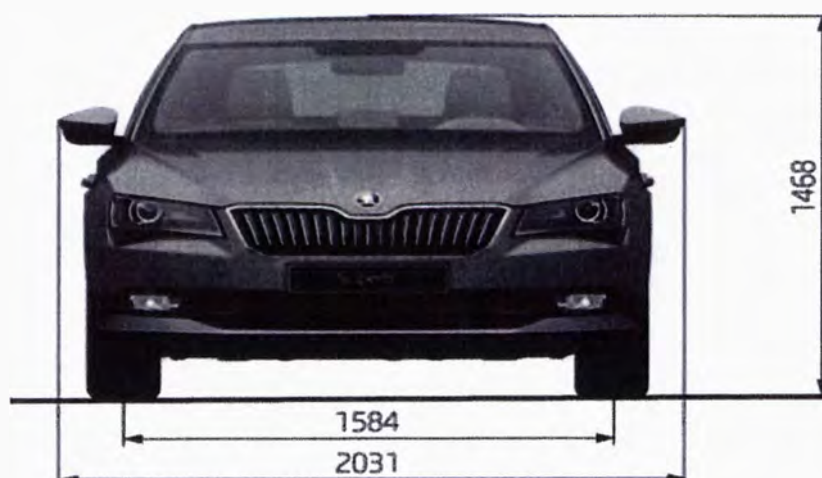

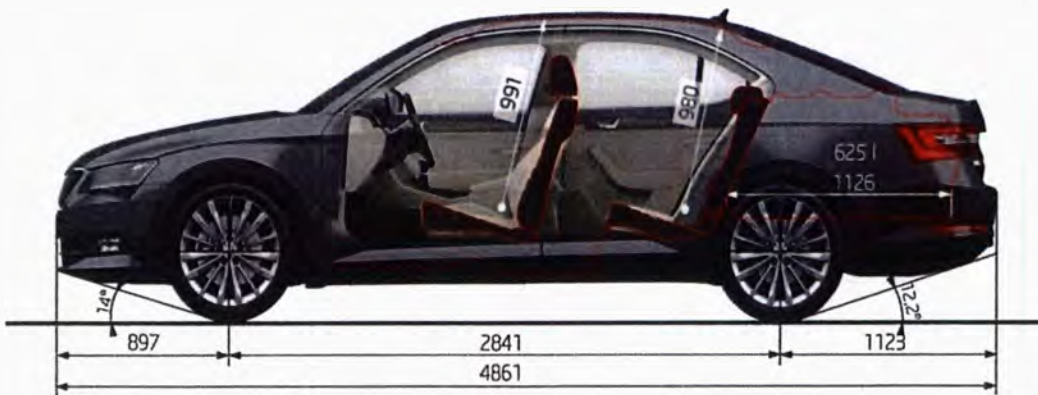

Produktový list Typ C – Octavia Scout 2,0 TDi 110 kW 4x4

Motor 2.0 TDI 110kW 6 rychlostních stupňů

Počet válců/zdvihový objem (cm³) **4/1968**

Max. výkon/otáčky (kW/min⁻¹) **110/3500-4000**

Max. točivý moment/otáčky (Nm/min⁻¹) **340/1750-3000**

Palivo **nafta**

Max. rychlost (km/h) **207**

Zrychlení 0-100 km/h (s) **9,1**

Spotřeba - město (l/100km) **5,6**

Spotřeba - mimo město (l/100km) **4,3**

Spotřeba - kombinovaná (l/100km) **4,8**

Emise CO₂ (g/km) **125**

Vnější průměr zatáčení - obrysový (m) **10,96**

Objem palivové nádrže (l) **50**

Světlá výška (mm) **171**

Pohotovostní (s 75kg řidičem) kg **1526-1686**

Pohotovostní (bez řidiče) kg **1451-1611**

Užitečný náklad (s řidičem a MV) kg **645-485**

Celková hmotnost (kg) **2096**

Dovolené zatížení střechy (max. kg) **80**

Nebrzděný přívěs (max. kg) **750**

Brzděný přívěs - při 12% stoup. (max. kg) **2000**

Svislé zatížení koule tažného zař. (max. kg) **80**

Šířka v loktech vpředu/vzadu (mm) **1454/1449**

Šířka v ramenou vpředu/vzadu (mm) **1398/1378**

Efektivní prostor pro hlavu vpředu/vzadu (mm) **983/980**

Zavazadlový prostor základní/sklopená zadní sedadla (l) **610/1740**

Kola zapsaná v technickém průkaze **225/45 R18, 225/50 R17**

Základní výbava Scout:

Exteriér:

Boční směrová světla ve vnějších zrcátkách, Kola z lehké slitiny POLAR 7J x 17", pneumatiky 225/50 R17, Logo SCOUT na přední masce a na pátých dveřích, Ozdobné lišty a těsnění oken černé, Pneumatiky 225/45 R17, Přední a zadní nárazník SCOUT, Plastové kryty prahů a blatníků, Ochranné lišty na dveřích, Rámeček masky chromový, Vnější kliky dveří v barvě vozu, Vnější zpětná zrcátka s hliníkovým vzhledem

Interiér:

Potah sedadel - látka v provedení hnědá/černá s nápisem Scout, 3 ramenný volant s plaketkou SCOUT, chromové tlačítko ruční brzdy, Dekorační obložení - SCOUT, Hlavice řadičí páky z kůže s plaketkou SCOUT, Nástupní lišty SCOUT, Vnitřní kliky k otevírání dveří - chrom, Výdechy ventilace s leštěným rámečkem a chromovaným ovl. prvkem, Specifický design kulisy přístrojové desky

Bezpečnost:

3 hlavové opěrky vzadu, výškově stavitelné, 3 tříbodové bezpečnostní pásy vzadu, Airbagy řidiče, spolujezdce, boční vpředu, hlavové a kolenní řidiče, Asistent rozjezdu do kopce (HHC), Automat. odblokování dveří při nárazu, Výsuvné integrované ostřikovače světlomětů, Deaktivace airbagu spolujezdce, ESC včetně ABS+EBV+MSR+ASR+EDS+HBA+DSR+ESBS+MKB+XDS+Prefill, Přední hlavové opěrky WOKS, výškově nastavitelné, Kontrola tlaku v pneumatikách, Kontrola zapnutí bezp. pásů pro řidiče, spolujezdce a 3 místa vzadu, Kontrola zavření dveří, Kotoučové brzdy zadní, "LIGHT ASSISTANT" s "DAY LIGHT", dešťový senzor, Přední mlhové světlomety - SCOUT, Přerušování přívodu paliva při nárazu, Příprava pro uchycení 2 dětských sedaček s bezpečnostním systémem "ISOFIX" a "TopTether" na zadních sedadlech, Střešní nosič, černý, Štítek s VIN-číslo pod čelním sklem, Tříbodové výškově nastavitelné přední bezp. pásy s přitahovači, Varovná odrazka v předních dveřích, Výstražná světla a blikající brzdová světla při panickém brzdění

Zabezpečení:

Zámek dveří s imobilizérem, Centrální zamykání s dálkové ovládáním bez SAFE systému (2 sklopné klíčky)

Funkčnost:

2 sluneční clony s make-up zrcátka a posuvnými kryty a držákem lístků, 4 sklopné háčky pro tašku v zavazadlovém prostoru, 12V zásuvka v zavazadlovém prostoru, Držák na parkovací lístky, 4 stropní madla se silikonovou brzdou, Držák reflexní vesty pod sedadlem řidiče a spolujezdce, Dvoutónová houkačka, Elektricky vyhřívané zadní sklo, Klapka palivové nádrže Push-push s elekt. odemknutím, Loketní opěra vpředu "JUMBO BOX", Odjištění opěry zadního sedadla ze zavazadlového prostoru, Odkládací kapsy na zadní straně opěradel předních sedadel, Odkládací schránka v kufru vpravo i vlevo, Cargoelement vpravo, Odkládací schránka u řidiče (vlevo pod volantem), Odkládací schránky s držáky 1,5l lahví ve výplních předních dveří, Odkládací schránky s držáky 0,5l lahví ve výplních zadních dveří, Plastové obložení nákladové hrany pro uchycení varovného trojúhelníku, Pravé boční obložení kufru pro uchycení lékárny, Přední stěrače AERO s cyklovačem, Prodloužený servisní interval, S osvětlením zavazadlového prostoru, dvě lampičky v kufru, Sada na opravu pneu (bez rezervního kola, zvedáku vozu a klíče na kola, Servořízení (elektromechanický posilovač řízení), Schránka na brýle, Schránka u spolujezdce s brzdou pro pomalé otevírání a s osvětlením, Škrabka na led ve víku palivové nádrže, Start-stop systém a rekuperace brzděné energie, Střední konzola se zásuvkou 12V, s odkl. schránkou s víkem, Světlo vzadu + 2 světla na čtení vpředu, s difuzí, Ukazatel nedostatku kapaliny v nádobce pro ostřikovače, Upevňovací oka v zavazadlovém prostoru, Upínací oka pro síťový program, Vkládané tkané koberce, Vyhřívané trysky ostřikovače čelního skla, Vyjímatelný vak UNIBAG, Zadní sedadlo nedělené, zadní opěradlo s loketní opěrou dělené a

sklopné, středová loketní opěra vzadu s držákem nápojů a otvorem pro přepravu dlouhých předmětů, Zadní stěrač AERO, Zakrytí zavazadlového prostoru - rolo, Zvuková signalizace nevyprnutých světel, Zvýšený podvozek +33 mm, ochranné kryty podvozku

Komfort:

Malý kožený paket (3 ramenný multifunkční kožený volant s ovládáním pro rádio), Barevný MAXI DOT, CLIMATRONIC - dvouzónová klimatizace s el. regulací, kombifiltrem a AQS, chlazená schránka u spolujezdce, Elektrické ovládání oken vpředu a vzadu s pojistkou proti sevření, El. ovl., vyhřívání a sklopná vnější zpětná zrcátka s automatickým stmíváním a osvětlením nástupního prostoru, MDI (Mobile Device Interface - USB konektor, audiozdířka), Tempomat, Tónovaná skla, Vnitřní cirkulace vzduchu (prachový a pylový filtr), Vnitřní zpětné zrcátko a automatickým stmíváním, Vyhřívání předních sedadel, Výškově nastavitelné sedadlo řidiče a spolujezdce s bederními opěrami

Infotainment:

Infotainment rádio "SWING" s Apple konektivitou, Radiopříprava s 8 reproduktory, nesklopná odnímatelná anténa



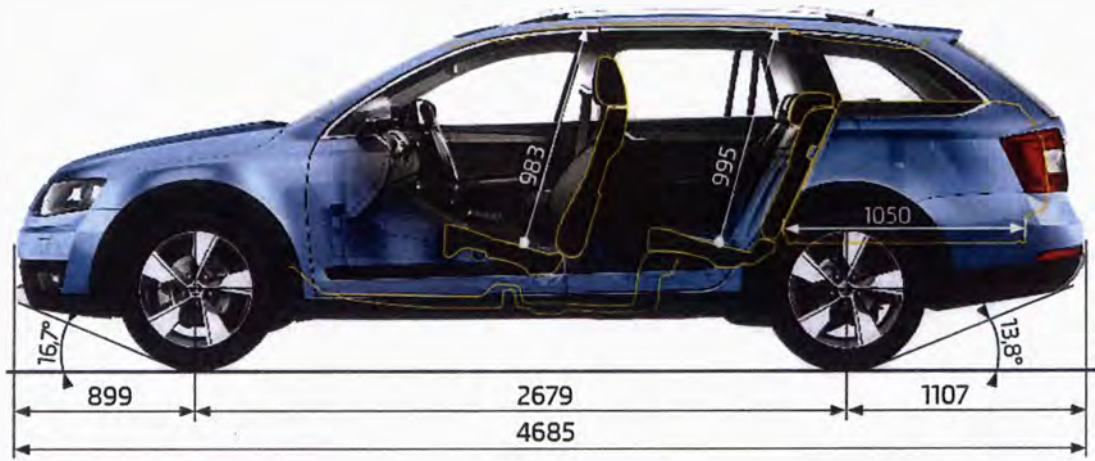

Produktový list Typ B – Superb Combi

Motor 2.0 TDI 110kW 6 st.DSG

Počet válců/zdvihový objem (cm³) **4/1968**

Max. výkon/otáčky (kW/min⁻¹) **110/3500-4000**

Max. točivý moment/otáčky (Nm/min⁻¹) **340/1750-3000**

Palivo **nafta**

Max. rychlost (km/h) **218**

Zrychlení 0-100 km/h (s) **9**

Spotřeba - město (l/100km) **5,4**

Spotřeba - mimo město (l/100km) **4,2**

Spotřeba - kombinovaná (l/100km) **4,6**

Emise CO₂ (g/km) **121**

Vnější průměr zatáčení - obrysový (m) **11,7**

Objem palivové nádrže (l) **66**

Světlá výška (mm) **148**

Pohotovostní (s 75kg řidičem) (kg) **1520-1720**

Pohotovostní (bez řidiče) (kg) **1445-1645**

Užitečný náklad (s řidičem a MV) (kg) **664-464**

Celková hmotnost (kg) **2109**

Dovolené zatížení střechy (max. kg) **100**

Nebrzděný přívěs (max. kg) **750**

Brzděný přívěs - při 12% stoup. (max. kg) **2000**

Svislé zatížení koule tažného zař. (max. kg) **90**

Šířka v loktech vpředu/vzadu (mm) **1507/1520**

Šířka v ramenou vpředu/vzadu (mm) **1451/1415**

Efektivní prostor pro hlavu vpředu/vzadu (mm) **991/980**

Zavazadlový prostor základní/sklopená zadní sedadla (l) **625/1760**

Kola zapsaná v technickém průkaze **235/45 R18 , 215/55 R17, 235/40 R19**

Základní výbava Style

Exteriér:

Kola z lehké slitiny ZENITH (disk 8Jx18" ET44, pneu: 235/45 R18), Halogenové světlomety s funkcí DAY LIGHT, Vnější zpětná zrcátka s integrovanými bočními ukazateli a vnější kliky dveří lakované v barvě vozu, Tónovaná skla, Černé těsnění kolem bočních oken, Mřížka chladiče chromovaná, s chromovaným rámečkem a chromovaná lišta kolem bočních oken, Neviditelná koncovka výfuku, Nápis Škoda, označení modelu a označení 4x4 (pokud se jedná o 4x4 motorizaci)

Interiér:

Potahy sedadel Style - látka, Dekor Style (nová folie, vzhled hliníku tmavý), Ozdobné prahové lišty vpředu a vzadu, 3 ramenný kožený volant s chromovým dekorem, Kožená hlavice a manžeta řadící páky, madlo ruční brzdy, Sedadla s funkcí WOKS, Chromový paket vnitřní, Chromové vnitřní klíčky dveří

Bezpečnost:

ESC včetně ABS, MSR, ASR, EDS, HBA, DSR, RBS, MKB, TPM+, XDS+, HHC pro DSG, FRONT ASSIST-sledování odstupů od vpředu jedoucího vozidla vč. automatického zpomalování a brždění, Přední opěrky hlavy, výškově stavitelné, 3 hlavové opěrky vzadu - výškově stavitelné, Tříbodové, výškově nastavitelné přední bezpečnostní pásy s el. přitahovači bezpečnostních pasů, 3 tříbodové bezpečnostní pásy vzadu s omezovačem tahu, Signalizace nezapnutého bezpečnostního pásu 2+3, 2 x Isofix s Toptethrem na vnějších zadních sedadlech, Airbag řidiče a spolujezdce (s deaktivací airbagu spolujezdce), Boční a hlavové airbagy vpředu, Kolenní airbag řidiče, 3. brzdové světlo LED, Automatické odjištění dveří a zapnutí výstražných světel při nárazu, Přerušeni přívodu paliva při nárazu, Zapnutí výstražných světel při panickém brždění, Dvoutónová houkačka, Bezp. světla na výplních předních dveří, odrazky v zadních dveřích, Bi-Xenonové světlomety s funkcí AFS, s LED denním svícením, výsuvné ostřikovače světlometů, LED Paket II (zadní světla LED - top varianta, osvětlení poznávací značky vzadu), Mlhové světlomety s "CORNER" funkcí, Elektricky ovládané víko kufru, Vkládané tkané koberce (vepředu a vzadu), Vyhřívání trysky ostřikovačů čelního skla, Střešní nosič eloxovaný (Combi)

Zabezpečení:

Imobilizér, Centrální zamykání s dálkovým ovládním (2 sklopné klíčky)

Funkčnost:

Elektrická parkovací brzda s funkcí Auto Hold, Sada na opravu pneumatik, Schránka na brýle (pouze s plnou střešou), Klapka palivové nádrže Push-push s elekt. odemknutím, Odkládací schránka v přístrojové desce u spolujezdce (osvětlená, klimatizovaná), "EASY OPEN" Cupholder - držák nápojů vpředu s lamelovým krytem, Pylový filtr, Střešní nosič černý (combi), Osvětlení interiéru, 2 čtecí lampičky vpředu a 1 lampička vzadu (pro PSD 2 čtecí lampičky vzadu), Osvětlení zavaz. prostoru (2x pevná lampička na stranách), Osvětlení prostoru pro nohy vpředu a vzadu, Vnitřní klíčky dveří s osvětlením, Přední stěrače AERO s cyklovačem a volbou frekvence, Zadní stěrač AERO (combi), Podlaha zavazadlového prostoru s upevňovacími elementy, 2 sklopné háčky na uchycení zavazadel v

zavaz. prostoru, 6 upínacích ok v zavazadlovém prostoru, 2x přihrádka s uchycovacími elementy v zavazadlovém prostoru, Odkládací schránky za zadními podběhy, Odkládací schránka "JUMBO BOX" s nastavitelnou loketní opěrou mezi předními sedadly, displej vzadu se zobrazením času (nelze v kombinaci s 3-zónovou klimatizací), Odkládací kapsy na zadní straně opěradel předních sedadel - 3D Textilie, Kapsičky na vnitřní straně předních sedadel, Odkládací přihrádka s víkem pod sedadlem spolujezdce (pouze pro mechanicky nastavitelné sedadlo), Plastové obložení nakládací hrany, Ukazatel nedostatku kapaliny v nádržce pro ostřikovače, Držák nápojů ve výplni předních a zadních dveří (1,5l láhev), Plnicí hrdlo palivové nádrže s ochranou proti natankování špatného paliva, Držák reflexní vesty ve dveřích, Škrabka na led ve víku palivové nádrže, Kryt motoru s plynovou vzpěrou, Vyjímatelná LED svítilna v zavazadlovém prostoru, Zadní opěradlo dělené, sklopné, Odjištění opěry zadního sedadla ze zavazadlového prostoru, LIGHT ASSISTANT (funkce COMING/LEAVING HOME, TUNNEL LIGHT a DAY LIGHT), Automaticky odjistitelné rolo (combi)

Komfort:

Signalizace vzdálenosti při parkování vpředu a vzadu, Barevný MAXI-DOT, Multifunkční volant s ovládáním rádia a telefonu, Elektrické ovládání oken (vpředu a vzadu) s dětskou pojistkou, Elektricky ovládaná a vyhřívaná vnější zpětná zrcátka, Elektricky sklopná vnější zpětná zrcátka s pamětí, Boarding Spots, automaticky zatmavitelná vnější i vnitřní zrcátka, Elektricky nastavitelná sedadla řidiče a spolujezdce - řidiče s pamětí, el. bederní opěra, bez odkládací schránky pod sedadlem spolujezdce, Vyhřívání předních a zadních sedadel, 2 zásuvky 12V na středové konzole (vpředu a vzadu), Zásuvka 12V v zavazadlovém prostoru, CLIMATRONIC - dvouzónová klimatizace s elektronickou regulací, kombifiltr s AQS, dešťový senzor, Tempomat s funkcí SPEEDLIMITER, Zadní sklo tónované, vyhřívané, s anténou, Make-up zrcátka v slunečních clonách (s osvětlením), 2 sklopná stropní madla vpředu, Odkládací schránka na deštník s deštníkem (ve výplních dveří řidiče i spolujezdce), Zadní loketní opěra s otvorem pro přepravu dlouhých předmětů, Držák nápojů v loketní opěře vzadu, Síťový program, KESSY, SOUND SYSTEM CANTON

Infotainment:

Rádio BOLERO - 6,5" kapacitní barevný displej, car menu, slot na SD kartu, FM, RDS, MP3 WMA, USB, konektivita APPLE, SmartLink, Bluetooth s hlasovým ovládáním



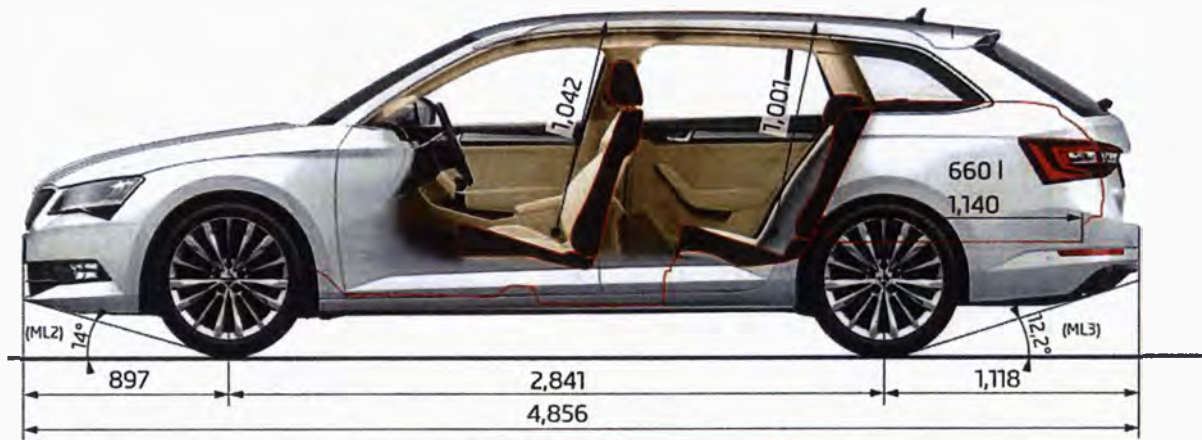

business lease
same cars, better care

MANUÁL PRO VRÁCENÍ VOZIDLA

Business Lease s.r.o.



K vrácení vozidla si připravte vše co jste převzali s novým vozidlem:

Doklady

- Kompletní doklady k vozidlu (ORV – malý technický průkaz, případně TP, Zelenou kartu - doklad o uzavření povinného ručení, kontrolní kupón od dálniční známky)
- Tankovací karty (CCS, Shell, aj., jsou-li majetkem BL)
- Asistenční kartu (ÚAMK, Europ Assistance)
- Servisní knížku vozidla
- Palubní literaturu
- Radio kód a/nebo rádio pas, odnímatelný panel
- Klíče od vozidla vč. náhradního
- Klíče od zámku řadicí páky a tažného zařízení
- Bezpečnostní klíč ke šroubům nebo maticím kol

Dle smluvních podmínek má řidič vrátit vozidlo bez neopravených pojistných událostí či poškození specifikovaného dále. Poškozené vozidlo nemusí být přejmuto.

Pokud však není jiné možné řešení, můžete vozidlo vrátit poškozené a my zajistíme opravu a dořešení pojistné události. Leasingová smlouva bude ukončena v souladu s Rámcovou smlouvou a Všeobecnými obchodními podmínkami v den vrácení vozidla. Služba je zpoplatněna ve výši 80% měsíční splátky na dané vozidlo.

Alternativním řešením (nejčastěji používaném v případě nenahlášení pojistné události) je posouzení nezávislou společností Dekra Automobil a.s., která vyhotoví protokol, kde vyčíslí cenu poškození, která bude následně amortizována stářím vozu a najetými kilometry. Toto poškození bude následně přeúčtováno na nájemce.

Vybavení

- Povinnou výbavu
- Doplnkovou výbavu (např. střešní nosič, sněhové řetězy, střešní box aj....)
- Sezónní pneumatiky (v případě, že nebude druhá sada pneu vrácena přímo s vozidlem, je Business Lease s.r.o. oprávněn účtovat poplatek dle Všeobecných obchodních podmínek, ve výši 2 000 Kč)

Pro kvalitní kontrolu vozidla při vrácení, prosím přistavte vozidlo čisté, včetně interiéru!

Pro termín vrácení vozidla kontaktujte Centrum vrácení vozidel (kontakty naleznete na konci dokumentu).

Vozidlo je možné vrátit v Centru pro vrácení vozidel v Praze či v Brně. Pokud požadujete vozidlo vrátit v sídle Vaší společnosti, můžeme v Praze nabídnout jeho vyzvednutí za poplatek 800 Kč. Mimo Prahu zajistíme vyzvednutí vozidla za sazbu 12.5 Kč/km

Doporučená kontrola vozu před vrácením

1. Před vrácením doporučujeme pečlivě zkontrolovat stav vozidla (především karoserii) – viz příklady poškození uvedené v tomto manuálu.
2. Při případném zjištění poškození, doporučujeme dohlásit pojistnou událost (online na www.bl-pojisteni.cz) a nechat vůz opravit ještě před vrácením a ukončením nájemní smlouvy.
3. Všechna loga společnosti, nebo jiné obchodní texty a nápisy na vozech, musí být před vrácením vozu odstraněna, není-li ve smlouvě uvedeno jinak. V případě, že nemáte možnost nechat odstranit polepy profesionálním způsobem, můžeme nabídnout našeho ověřeného poskytovatele, společnost Barth Media, kterou můžete kontaktovat na čísle

Upozornění:

1. Pokud je vozidlo vráceno neopravené s poškozením, bude přeúčtována částka dle kalkulace nákladů na opravu od certifikované společnosti Dekra Automobil a.s.
2. Za chybějící klíče od vozidla, palubní literaturu, bezpečnostní klíč ke šroubům, či maticím kol (je-li tímto vozidlo vybaveno) bude přeúčtována náhrada za jejich pořízení, totéž platí i pro nekompletní nebo poškozenou výbavu zahrnutou v leasingové smlouvě, jako: Rádio, navigační systém, střešní nosiče, řetězy, držáky kol apod.
3. Dohlášení pojistných událostí a opravy těchto poškození vozidla, je nutné provést před vrácením vozidla a ukončením leasingové smlouvy!

V případě jakéhokoliv dotazu neváhejte kontaktovat zástupce společnosti Business Lease s.r.o.

(kontaktní osobu z obchodního oddělení, nebo tým specialistů z Centra pro vrácení vozidel).

PŘI PŘEJÍMÁNÍ VOZIDLA BUDE VYPLNĚN NÁSLEDUJÍCÍ DOKUMENT. V NĚM BUDE ZAZNAMENÁNA CHYBĚJÍCÍ VÝBAVA, KOMPLETNÍ POŠKOZENÍ A VYZNAČENA TA POŠKOZENÍ, KTERÁ JSOU NEAKCEPTOVATELNÁ A BUDOU NÁSLEDNĚ VYČÍSLENA. KOPIE VÁM BUDE POSKYTNUTA PRO VAŠI EVIDENCI.*

Protokol o předání a převzetí vozidla

business lease
same cars. better care

PŘEDÁVAJÍCÍ:

Firma:
Jméno:
Adresa:
Důvod:

PŘEJÍMAJÍCÍ:

Business Lease s.r.o.
Radlická 714/113a, 158 00 Praha 5
IČ: 25071025, DIČ: CZ25071025
Ukončení: prodej zájem řidiče

RZ:
Značka:
Typ:
Barva:
Registrace vozidla:
VIN:
Stav tachometru:
Druh vozidla:

Předané doklady a klíče od vozidla:

ORV: ANO NE č.:
TP: ANO NE č.:
Zelená karta: ANO NE
Servisní knížka: ANO NE bez poslední prohlídky
Palubní literatura: ANO NE kód rádia:
Klíče od vozu: ks Dálkové ovladače: ks (v klíči)
Jiné klíče:
Dálniční známka: ANO NE Rok: 201..... Kupon
Tankovací karta: ANO NE Počet ks:
Číslo CCS karty:
Číslo Shell karty:
ÚAMK: ANO NE č. R.:

Poslední servisní prohlídka:

Pneumatiky: Zn: Rozměr:

Hloubka vzorku: PP: PZ: LP: LZ: R:

Kolové poklice: ANO NE

Stav interiéru: odpovídá znečištěný

Bezpečnostní šroub: ANO NE

Povinná výbava:

Klíč na kola ANO NE Zvedák ANO NE Sada žárovek ANO NE
Rezerva ANO NE Lékárnička ANO NE Trojúhelník ANO NE

Druhá sada pneu: Skladištní list Uložena v kufru Al. kola Plechové disky ANO NE

Jiné doplňky a příslušenství:

Airbag (počet) ks	Klimatizace <input type="checkbox"/> aut. <input type="checkbox"/> mech. <input type="checkbox"/> ANO <input type="checkbox"/> NE	<input type="checkbox"/> NE Vyhřívání sedadla <input type="checkbox"/> ANO ...
Automatická převodovka <input type="checkbox"/> ANO <input type="checkbox"/> NE	Parkovací senzory <input type="checkbox"/> ANO <input type="checkbox"/> NE	<input type="checkbox"/> NE Zámek řazení <input type="checkbox"/> ANO ...
ESP <input type="checkbox"/> ANO <input type="checkbox"/> NE	Litá kola <input type="checkbox"/> ANO ...	<input type="checkbox"/> NE
ASR <input type="checkbox"/> ANO <input type="checkbox"/> NE	<input type="checkbox"/> NE Kožená sedadla <input type="checkbox"/> ANO ...	Tempomat <input type="checkbox"/> ANO <input type="checkbox"/> NE
ABS <input type="checkbox"/> ANO <input type="checkbox"/> NE	<input type="checkbox"/> NE Navigační systém <input type="checkbox"/> ANO ...	Centrální zamykání <input type="checkbox"/> ANO <input type="checkbox"/> NE
El. ovl. okna <input type="checkbox"/> 2 <input type="checkbox"/> 4 <input type="checkbox"/> ANO <input type="checkbox"/> NE	<input type="checkbox"/> NE Pohon všech kol <input type="checkbox"/> ANO ...	Střešní okno <input type="checkbox"/> ANO <input type="checkbox"/> NE
El. ovládaná zrcátka <input type="checkbox"/> ANO <input type="checkbox"/> NE	<input type="checkbox"/> NE Xenonová světla <input type="checkbox"/> ANO ...	Rádio <input type="checkbox"/> ANO <input type="checkbox"/> NE
	<input type="checkbox"/> NE Posilovač řízení <input type="checkbox"/> ANO ...	CD měnič <input type="checkbox"/> ANO <input type="checkbox"/> NE

Datum Podpis

* Text není součástí protokolu.

SPECIFIKACE JEDNOTLIVÝCH ZÁVAD

Rozpočet na opravu neakceptovatelných poškození bude stanoven pomocí znaleckého posudku spol. DEKRA Automobil a.s.

- Stav karoserie: přebíráno v garážích přebíráno za deště, mokrá karoserie četná drobná laková a karosářská poškození
 přední část vozu otlučený lak od kaminků znečištěna – kontrola laku po umytí karoserie od sněhu – kontrola laku po umytí

1.
2.
3.
4.
5.
6.
7.
8.
9.
10.
11.
12.
13.
14.
15.
16.
17.
18.
19.
20.

Neakceptovatelná poškození: řádek č.:
.....
.....
.....

Dodatečně zjištěno:

1.
2.

V , místo předání dne čas

Předávající:

Jméno:

Podpis:

Přejímající:

Jméno:

Podpis:

Vozidlo převzal v pořádku pan(i) ve stejném stavu jako bylo dne převzato.

V případě, že kupující vozu nevyzvedne na deklarovaném místě druhou sadu pneu do dvou týdnů, bude mu částka za uskladnění pneu po datu prodeje přefakturována.

Datum Podpis

Exteriér

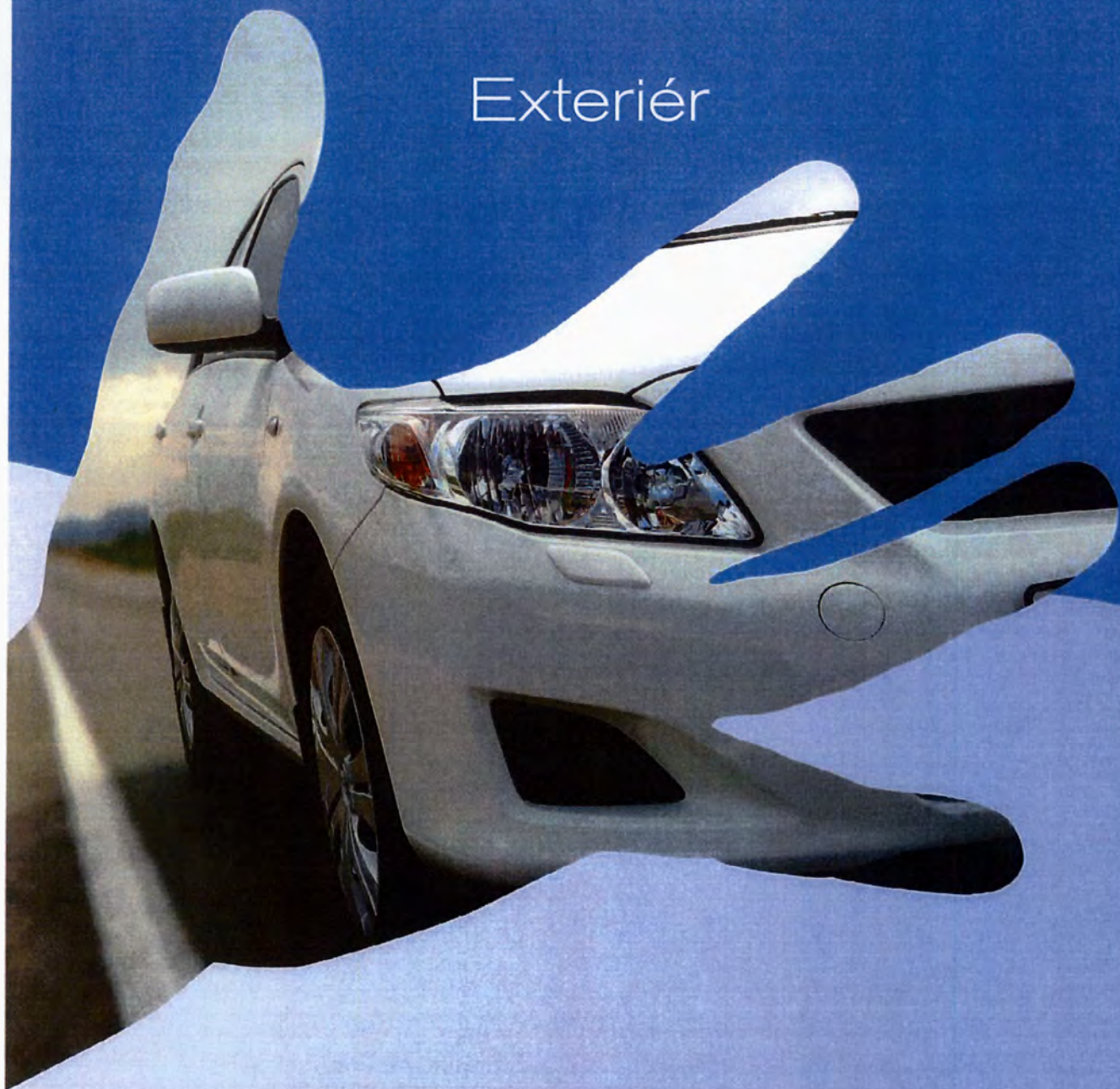

Příklady nejčastějšího poškození:

- praskliny okna v zorném i mimo zorné pole řidiče
- promáčkliny karoserie
- deformovaný, prasklý nebo odřený nárazník
- poškození laku chemickým působením
- promáčklý dveřní práh
- škrábance do podkladové vrstvy laku
- lak poškozený neodbornou demontáží polepů



Poškození skel,
(Pokud je prasklina i mimo
zorné pole, rýhy)

SKLA

Příklady nejčastějších poškození vozu

Taková poškození snižují prodejní cenu vozidla. Opravy je nutné provést před vrácením vozidla a ukončením nájemní smlouvy. V případě poškození čelních oken můžete využít standardních smluvních servisů nebo specializovaného opravce společnost AGC na čísle 800 701 901.

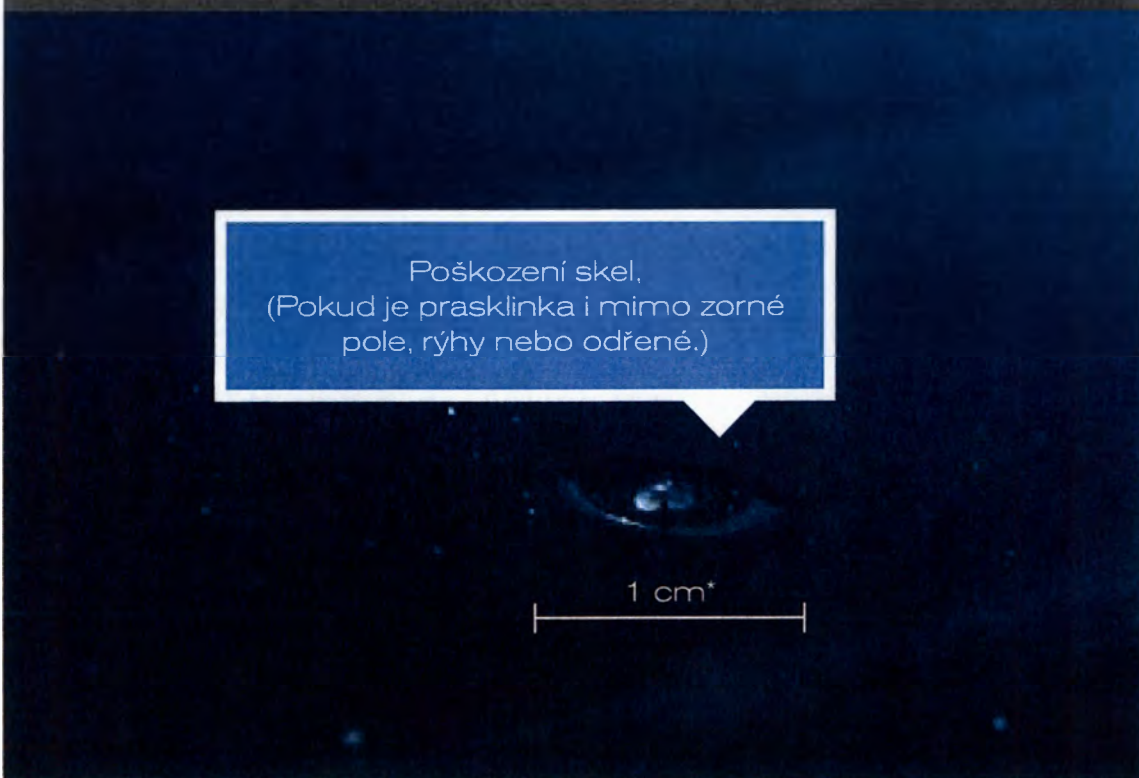

Poškození skel,
(Pokud je prasklinka i mimo zorné
pole, rýhy nebo odřené.)

*) uvedené měřítko znázorňuje rozsah poškození

1 cm*

Promáčknutí neopravitelná
vyrovnáním případně drobné
četné promáčkliny.

KAROSERIE

Příklady nejčastějších poškození vozu

Taková poškození snižují prodejní cenu vozidla. Opravy je nutné provést před vrácením vozidla a ukončením nájemní smlouvy.

10 cm*

Promáčknutí neopravitelná
vyrovnáním případně drobné
četné promáčkliny.

*) uvedené měřítko znázorňuje rozsah poškození



Promáčknutí neopravitelná
vyrovnáním případně drobné
četné promáčkliny.

KAROSERIE

Příklady nejčastějších poškození vozu

Taková poškození snižují prodejní cenu vozidla. Opravy je nutné provést před vrácením vozidla a ukončením nájemní smlouvy.

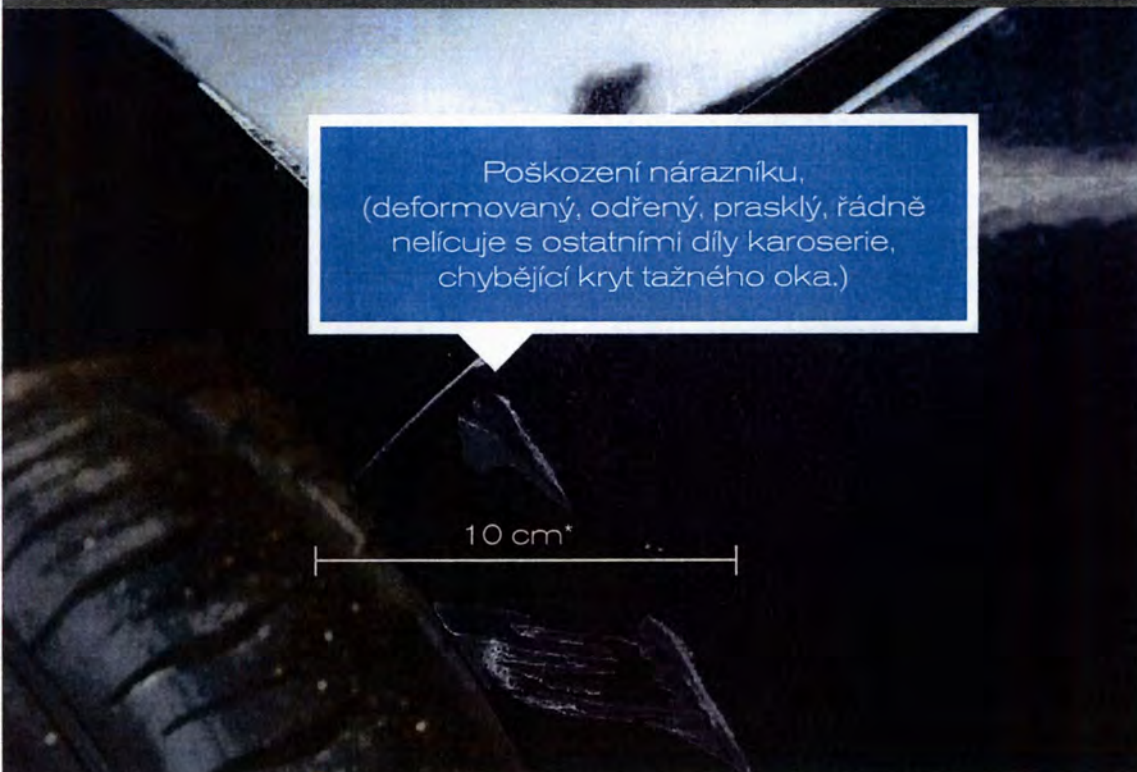

Poškození nárazníku,
(deformovaný, odřený, prasklý, řádně
nelícuje s ostatními díly karoserie,
chybějící kryt tažného oka.)

^{*)} uvedené měřítko znázorňuje rozsah poškození

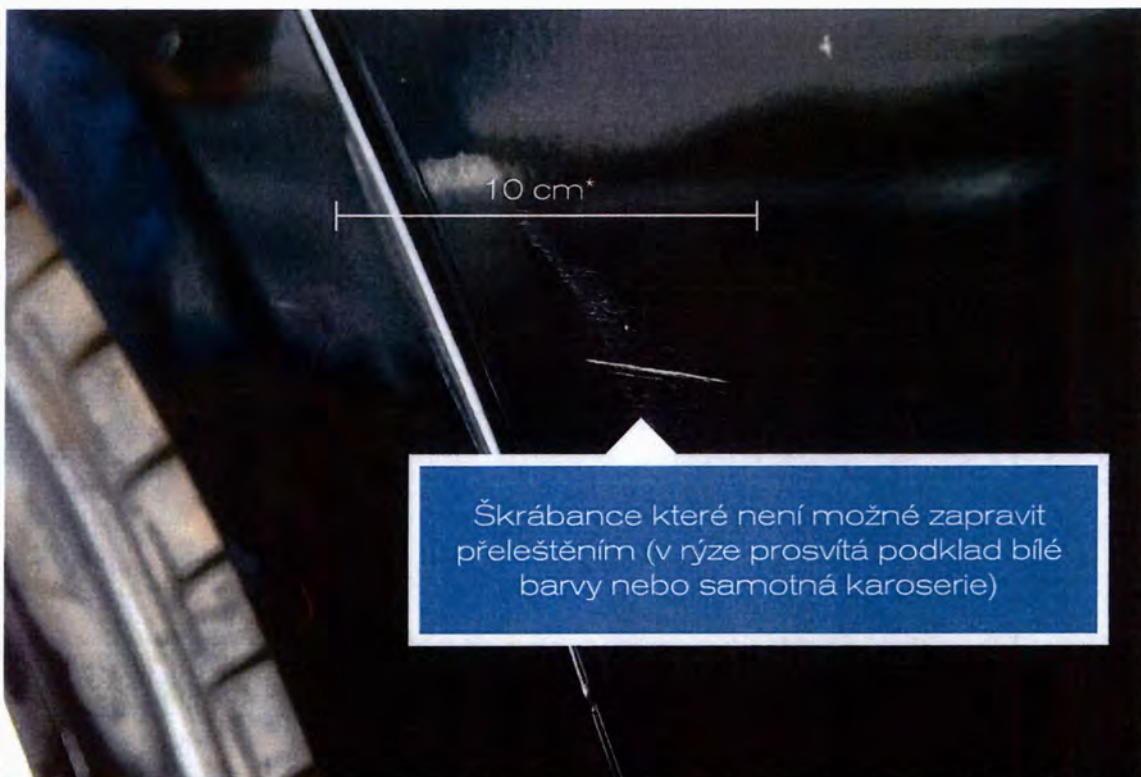

Škrábance které není možné zapravit přeleštěním (v rýze prosvítá podklad bílé barvy nebo samotná karoserie)

KAROSERIE

Příklady nejčastějších poškození vozu

Taková poškození snižují prodejní cenu vozidla. Opravy je nutné provést před vrácením vozidla a ukončením nájemní smlouvy.

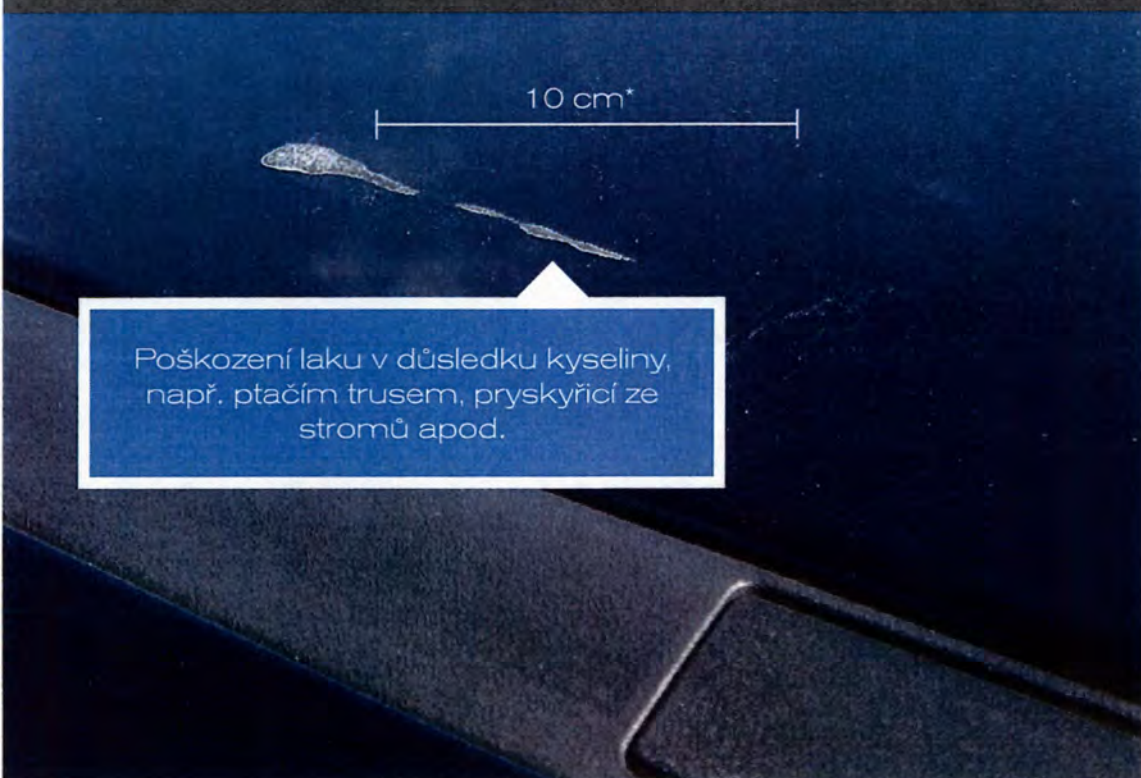

Poškození laku v důsledku kyseliny, např. ptačím trusem, pryskyřicí ze stromů apod.

*) uvedené měřítko znázorňuje rozsah poškození



KAROSERIE

Příklady nejčastějších poškození vozu

Taková poškození snižují prodejní cenu vozidla. Opravy je nutné provést před vrácením vozidla a ukončením nájemní smlouvy.

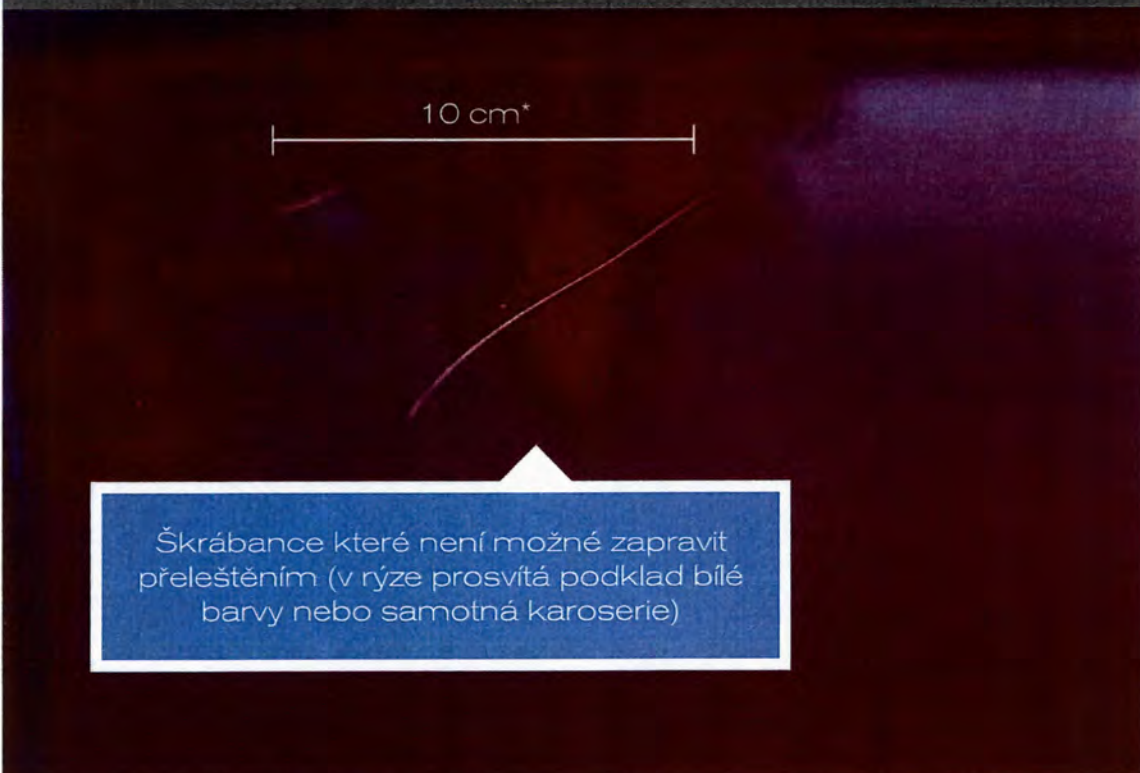

*) uvedené měřítko znázorňuje rozsah poškození

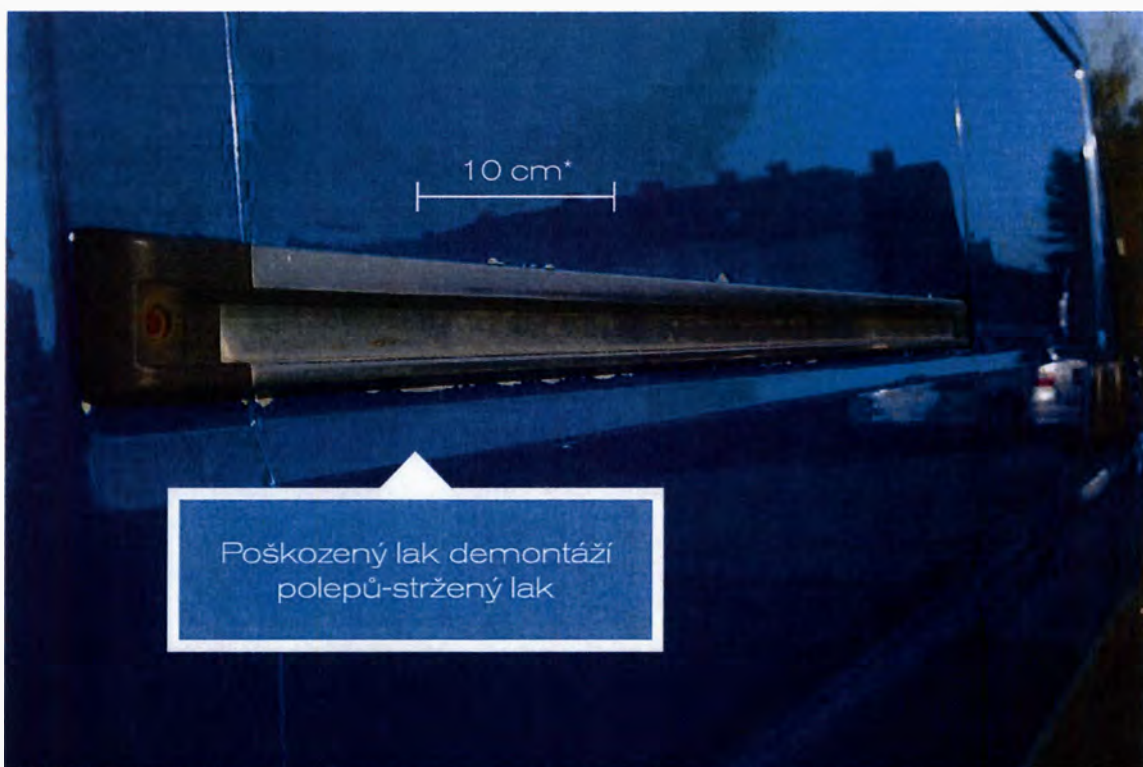

KAROSERIE

Příklady nejčastějších poškození vozu

Taková poškození snižují prodejní cenu vozidla. Opravy je nutné provést před vrácením vozidla a ukončením nájemní smlouvy. V případě, že nemáte možnost nechat odstranit polepy profesionálním způsobem, můžeme nabídnout našeho ověřeného poskytovatele, společnost Barth Media, kterou můžete kontaktovat na čísle [REDACTED]

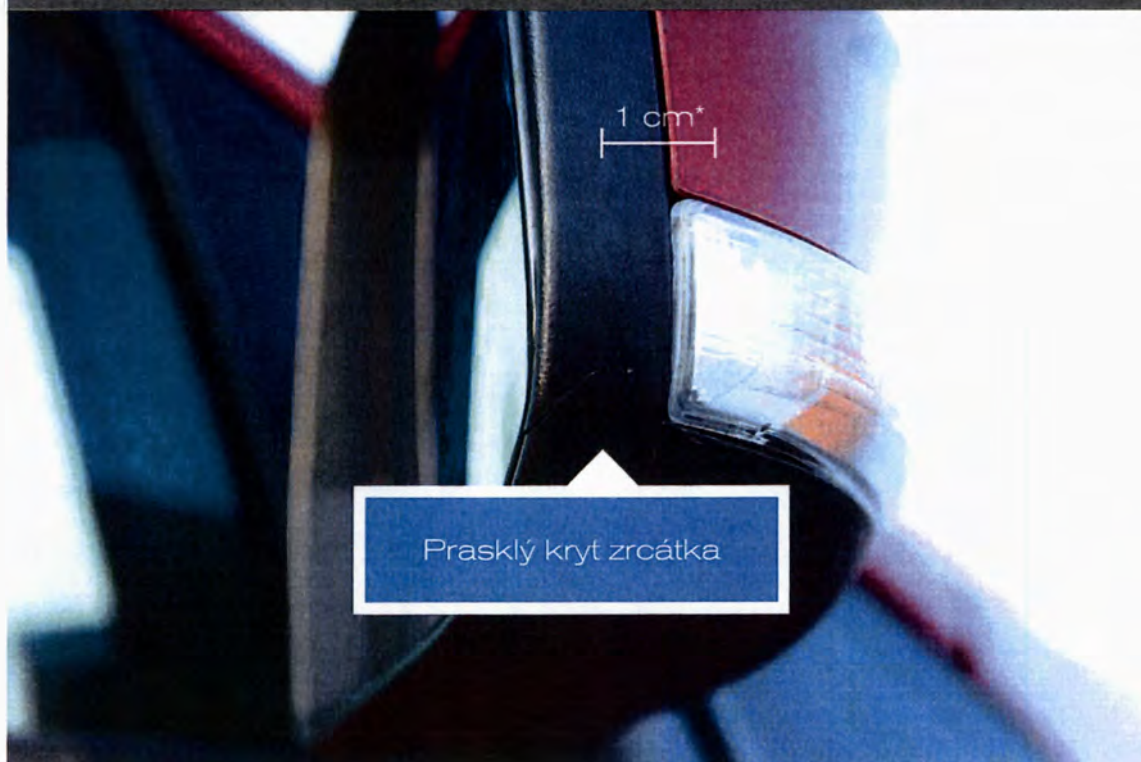

*) uvedené měřítko znázorňuje rozsah poškození

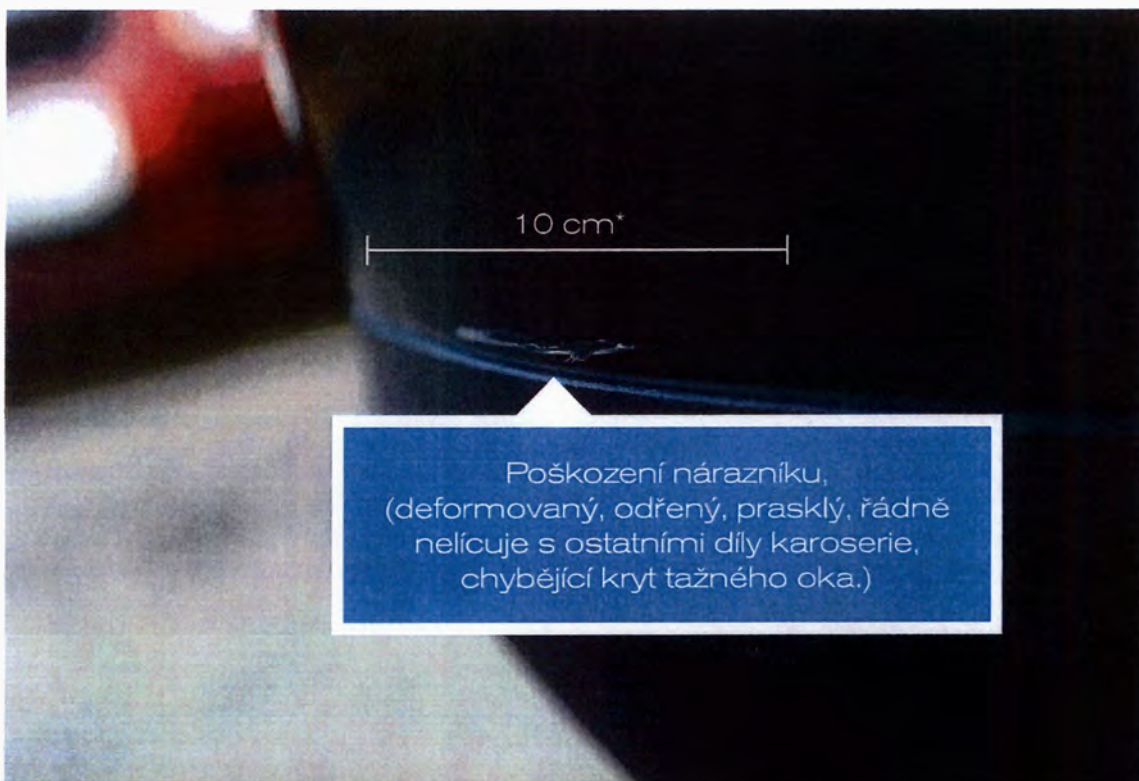

Poškození nárazníku,
(deformovaný, odřený, prasklý, řádně
nelícuje s ostatními díly karoserie,
chybějící kryt tažného oka.)

KAROSERIE A KOLA

Příklady nejčastějších poškození vozu

Taková poškození snižují prodejní cenu vozidla. Opravy je nutné provést před vrácením vozidla a ukončením nájemní smlouvy.



Ráfky musí být připevněné
pomocí všech svorníků a matic a
nesmí být poškozené nebo vážně
zdeformované.
Plášť pneumatiky nesmí být
poškozen.

*) uvedené měřítko znázorňuje rozsah poškození

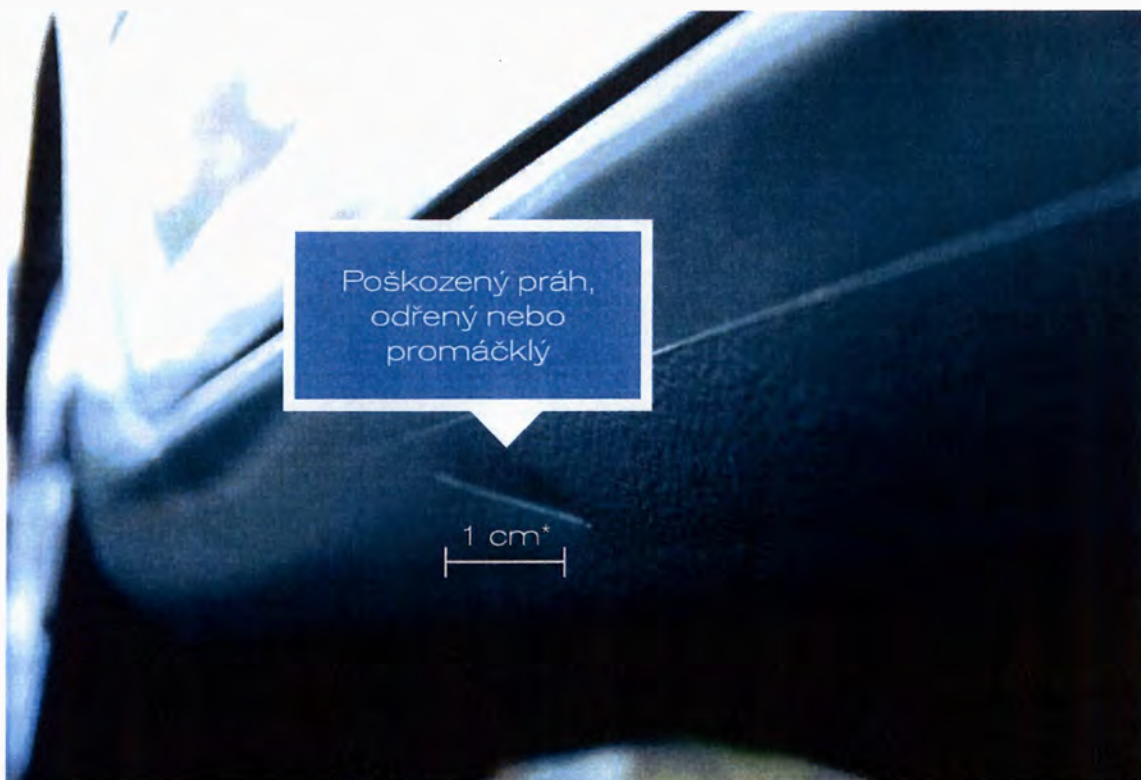

Poškozený práh,
odřený nebo
promáčklý

1 cm*

KAROSERIE A SVĚTLA

Příklady nejčastějších poškození vozu

Taková poškození snižují prodejní cenu vozidla. Opravy je nutné provést před vrácením vozidla a ukončením nájemní smlouvy.



Praskliny krytů světlometů
(světlomety se mohou zamlžovat
a snižovat funkčnost)

1 cm*

*) uvedené měřítko znázorňuje rozsah poškození

Interiér

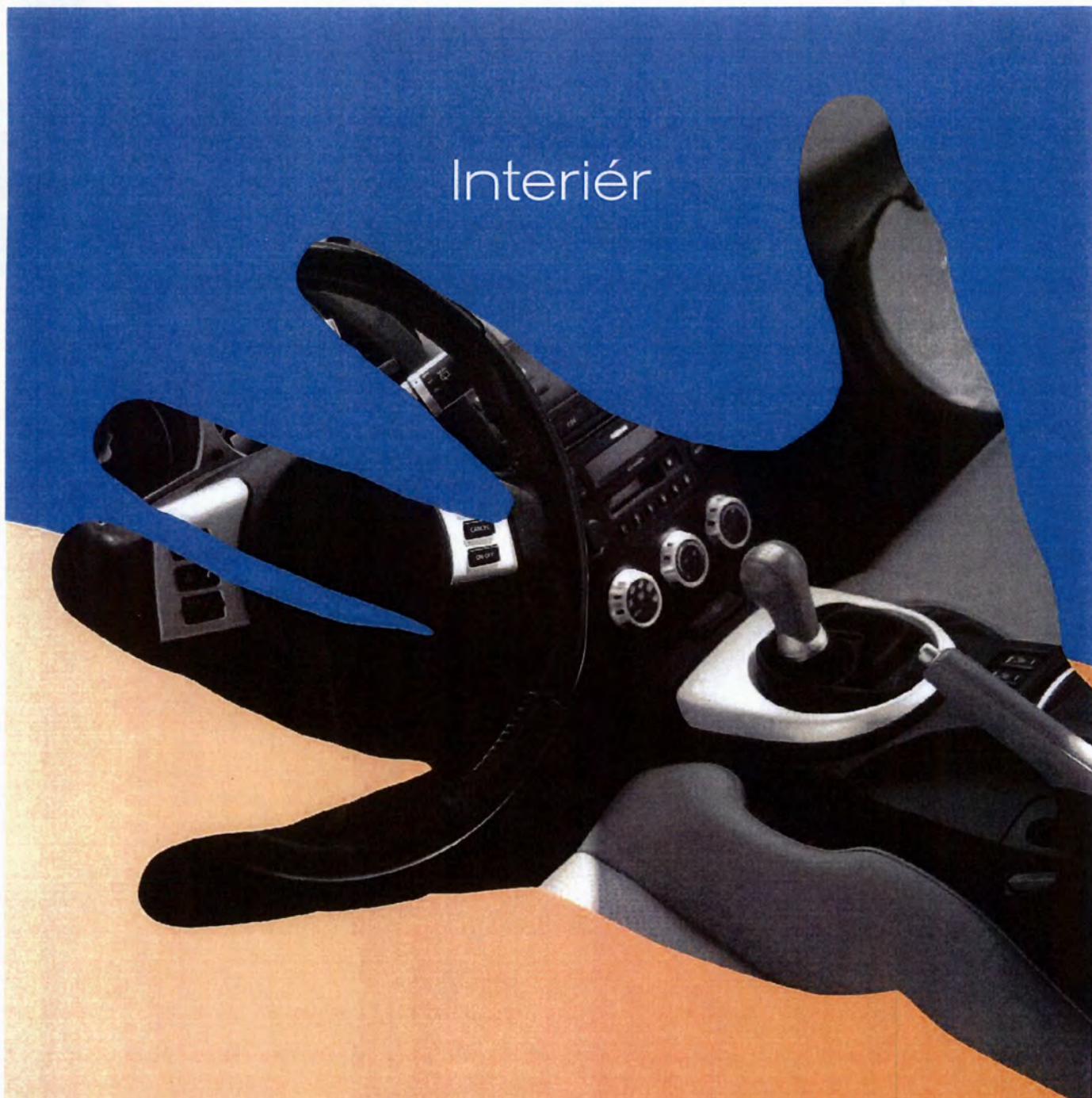

Příklady nejčastějšího poškození:

- znečištění interiéru vyžadující profesionální čištění
- znečištění zvířecí srstí
- mechanicky poškozené čalounění
- propálené dírky v čalounění
- poškozená palubní deska nejčastěji neodbornou montáží držáku HF sady

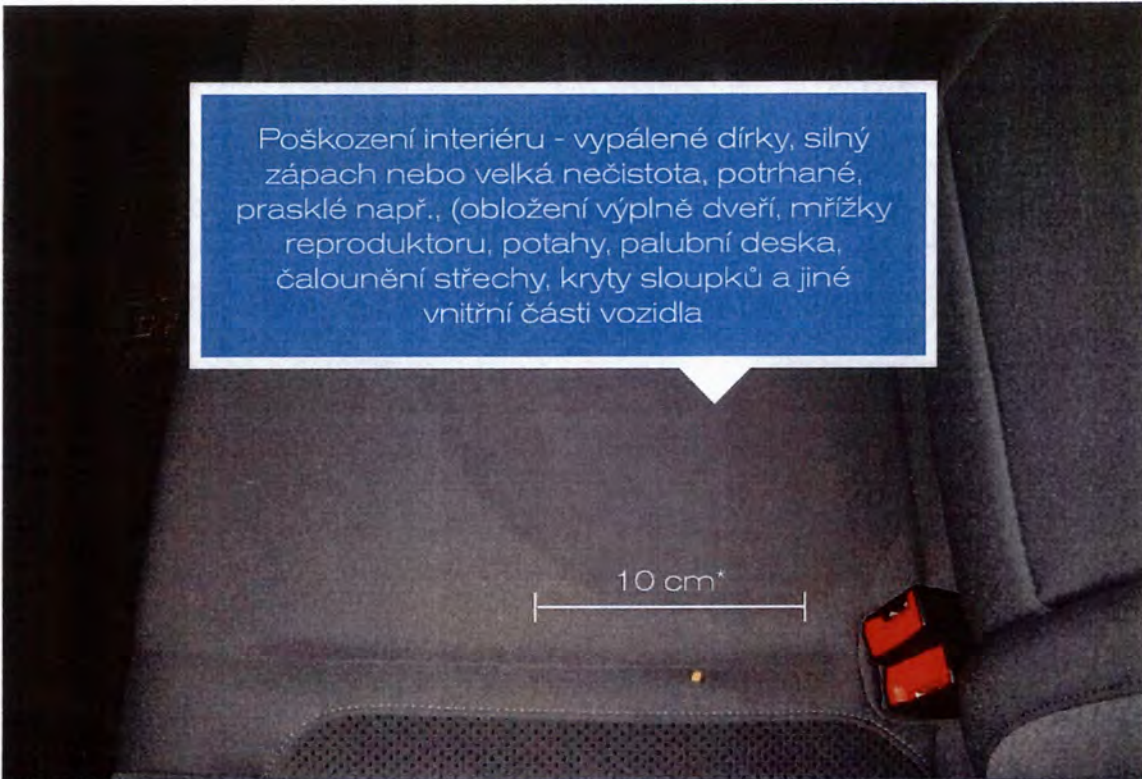

Poškození interiéru - vypálené dírky, silný zápach nebo velká nečistota, potřhané, prasklé např., (obložení výplně dveří, mřížky reproduktoru, potahy, palubní deska, čalounění střechy, kryty sloupků a jiné vnitřní části vozidla

10 cm*

INTERIÉR

Příklady nejčastějších poškození vozu

Taková poškození snižují prodejní cenu vozidla. Opravy je nutné provést před vrácením vozidla a ukončením nájemní smlouvy.

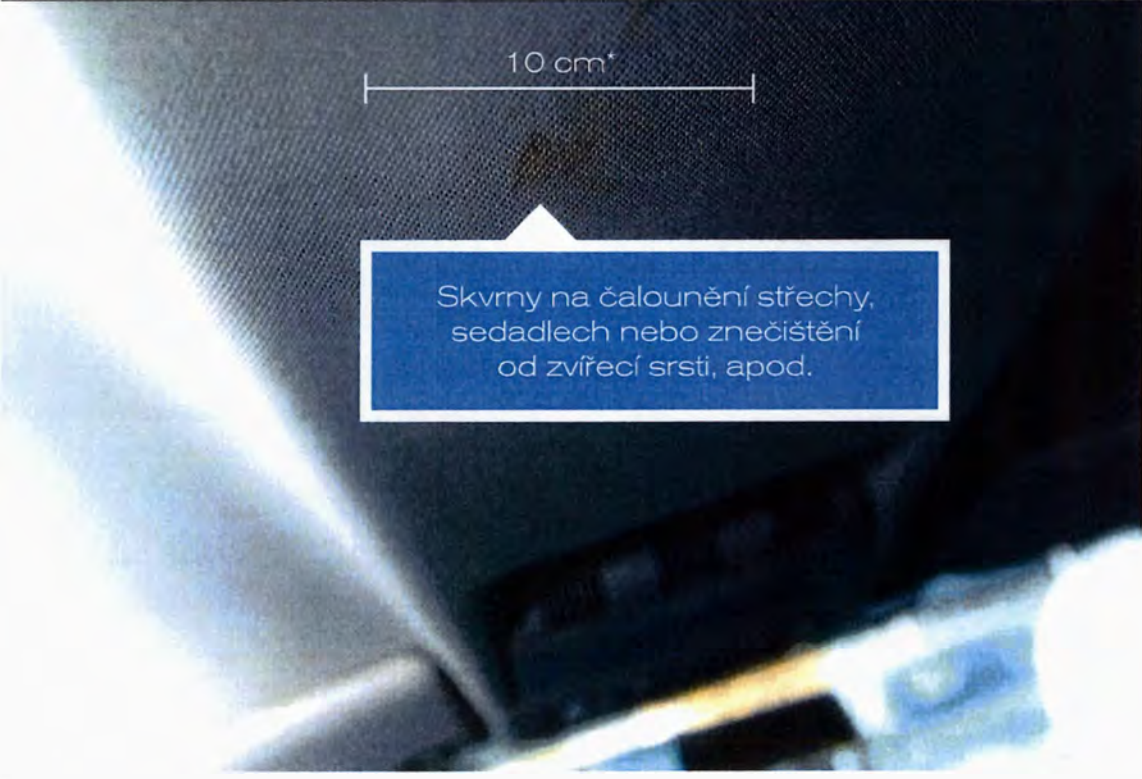

10 cm*

Skvrny na čalounění střechy, sedadlech nebo znečištění od zvířecí srsti, apod.

*) uvedené měřítko znázorňuje rozsah poškození



Poškození interiéru - vypálené dírky, silný zápach nebo velká nečistota, potřhané, prasklé např., (obložení výplně dveří, mřížky reproduktoru, potahy, palubní deska, čalounění střechy, kryty sloupků a jiné vnitřní části vozidla)

INTERIÉR

Příklady nejčastějších poškození vozu

Taková poškození snižují prodejní cenu vozidla. Opravy je nutné provést před vrácením vozidla a ukončením nájemní smlouvy.

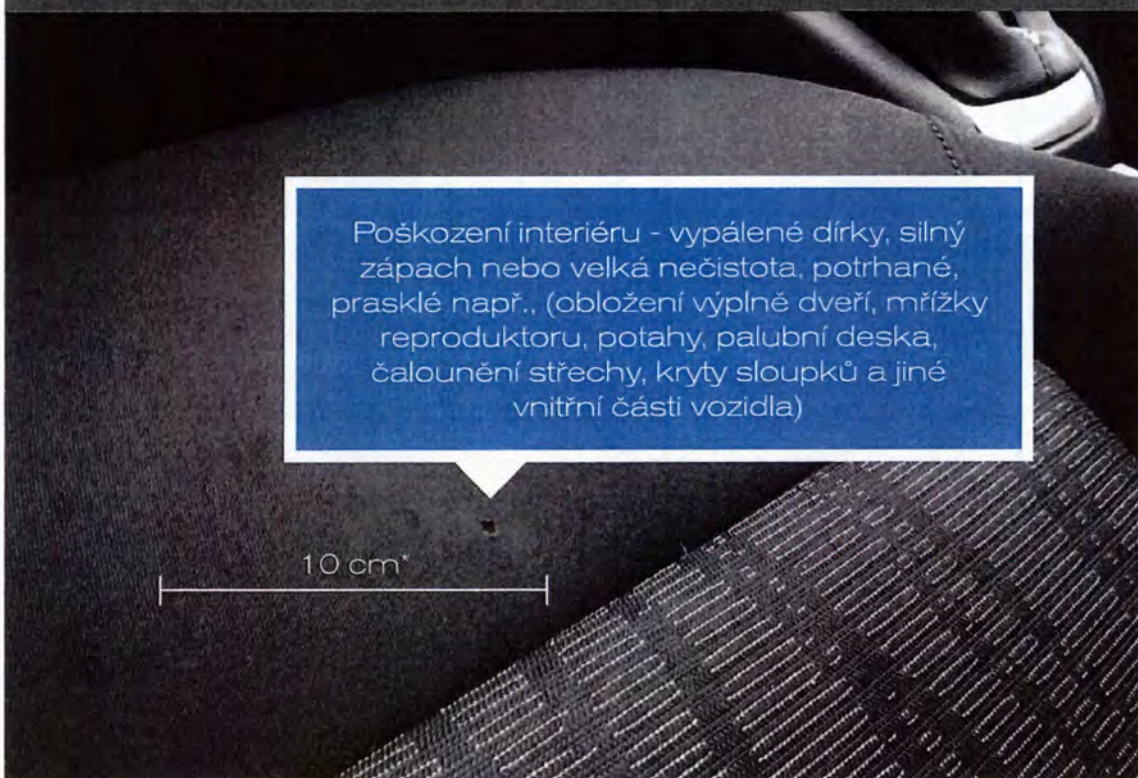

Poškození interiéru - vypálené dírky, silný zápach nebo velká nečistota, potřhané, prasklé např., (obložení výplně dveří, mřížky reproduktoru, potahy, palubní deska, čalounění střechy, kryty sloupků a jiné vnitřní části vozidla)

*) uvedené měřítko znázorňuje rozsah poškození

Shrnutí a kontakty:

1.

Pokud je vozidlo vráceno neopravené s poškozením, bude přeúčtována částka dle kalkulace nákladů na opravu od certifikované společnosti Dekra Automobil a.s.

2.

Za chybějící klíče od vozidla, palubní literaturu, bezpečnostní klíč ke šroubům, či maticím kol (je-li tímto vozidlo vybaveno) bude přeúčtována náhrada za jejich pořízení.

3.

Za chybějící, nekompletní nebo poškozenou výbavu zahrnutou v leasingové smlouvě, jako: rádio, navigační systém, střešní nosiče, řetězy, držáky kol aj., bude přeúčtována náhrada za jejich opravu nebo pořízení.

4.

Dohlášení pojistných událostí a opravy těchto poškození vozidla je nutné provést před vrácením vozidla a ukončením leasingové smlouvy!

V případě jakéhokoliv dotazu, neváhejte kontaktovat zástupce společnosti Business Lease s.r.o. (kontaktní osobu z obchodního oddělení, nebo tým specialistů z Centra pro vrácení vozidel).

Centrum pro vrácení vozidel:

Adresa:

Peroutkova ul., 150 00 Praha 5 - Košíře
Loc: 50°3'51.178"N, 14°23'9.628"E
(v blízkosti areálu Waltrovka)

E-mail: [REDACTED]



Příloha č. 5 – katalog nájemce akceptovatelná a neakceptovatelná poškození/opotřebení vozidel

Opotřebení – akceptovatelná poškození

Neakceptovatelná poškození

Lak, karoserie

- Rýhy a škrábance odstranitelné přeštěněním;
- Drobná promáčknutí, nepřesahující průměr 2,5 cm v počtu max. 3 ks na jeden díl karoserie.

- Škrábance, jejichž oprava vyžaduje lakování;
- Promáčknutí s patrnou korozí pod lakem, nebo četnější, než 3 ks na jeden díl karoserie.

Plasty a lakované plasty, (maska, nárazníky, zrcátka)

- Oděrky, rýhy a promáčknutí, které nepronikají do podkladového materiálu, výrazně neovlivňující vzhled vozu, způsobené běžným provozem.

- Promáčknutí či deformace s průměrem větším než 2 cm, nebo prasklý plast;
- Poškození, která výrazně ovlivňují vzhled vozu nebo pronikají až do podkladového materiálu.

Kola – ráfky, pneumatiky

- Vzorek pneumatik o min. hloubce stanovené legislativou ČR;
- Odřené disky kol v max. rozsahu 2 poškození o délce max. 50 mm na jednom kole;
- Ráfky bez deformací a hluboké rzi.

- Natržení, prodření a viditelné boule;
- Viditelné deformace nebo značné poškození ráfku, hluboká rez;
- Prasklý kryt kola nebo chybějící kryt kola bylo-li jím vozidlo vybaveno;
- Litá kola hrubě poškozená mechanicky.

Interiér

- Čalounění běžně opotřebené, které lze vyčistit;
- Plastové části běžně opotřebené.

- Propálené nebo potřhané čalounění, hrubé znečištění interiéru, které nelze vyčistit;
- Viditelné díry na přístrojové desce před řidičem či spolujezdcem;
- Otvory po demontáži přídatného zařízení v palubní desce před řidičem či spolujezdcem.

Okna, svítilny, zrcátka

- Přední okno pouze s běžným opotřebením odletujícími kaménky, menší poškození mimo zorné pole řidiče;
- Boční okna běžné opotřebení i svislé odřeninny od spouštění;
- Světlomety, blikače s běžným opotřebením z provozu odřeninny, poškrábání;

- Poškození prasklinou v zorném poli, nebo poškození odletujícími kaménky v takové míře, že podle legislativy ČR poškození čelního skla vylučuje provoz vozidla;
- Praskliny, viditelné deformace světel, díry v plastu;
- Prasklé sklo zrcátka.

**Příloha č. 5 – katalog nájemce
akceptovatelná a neakceptovatelná poškození/opotřebení vozidel**

Zavazadlový prostor

- Běžné opotřebení úměrné provozu – odřeniny, drobné promáčkliny podlahy a stěn od nákladu, nákladová hrana odřená od běžného nakládání a vykládání;
- Otvory po demontáži dodatečně namontovaného zařízení schváleného pronajímatelem.
- Díry v podlaze nákladového prostoru nebo v částech karoserie, dveřích a oknech;
- Poškození, která omezují funkčnost dveří;
- Nefunkční nebo chybějící kryt nebo roletka zakrývající zavazadlový prostor;
- Deformace na prazích, zlomy vzniklé nárazem.

Příloha č. 6 – Požadavky na telematický systém (GPS)

Požadavky na telematický systém (GPS)
přístup do systému přes webové rozhraní
neomezený počet uživatelů (min. 1000 uživatelů)
přístup do systému na základě přidělených přístupových práv: hlavní správce, skupiny, jednotliví uživatelé
mapové podklady na úrovni ulic
archivace všech dat po dobu 5 let
online sledování polohy vozidla (max zpoždění 60 sekund)
identifikace řidiče (RFID karta)
zvuková signalizace při nepřihlášení řidiče
aktuální stav PHM v nádrži
aktuální stav km vozidla
aktuální/přihlášený řidič vozidla
kniha jízd splňující všechny zákonem stanovené požadavky
možnost editace knihy jízd
možnost volby režimu soukromá/služební jízda
možnost slučování jízd
možnost rozdělování jízd
možnost editace řidiče
možnost doplnění účelu jízdy
možnost nastavení bodů zájmu
možnost naplánování trasy
možnost porovnání skutečné trasy s plánovanou
možnost vymezení okruhu pohybu vozidla
možnost úpravy/korekce stavu km vozidla
filtrování údajů o jízdách podle: vozidla, řidiče, období, podle druhu vozidla, definované skupiny,
možnost exportu knihy jízd
možnost znázornění jízd v mapě
detailní výpis jízdy
možnost importu dat od dodavatele PHM (např. CCS, OMV, Shell)
vyhodnocování průměrné spotřeby PHM
porovnání množství spotřebované PHM x natankované množství
možnost nastavení vlastních statistik
možnost zadání informací o vozidle (údaje z velkého TP)
možnost sledování/hlídkání servisních intervalů vozidel
plánování servisních prohlídek
evidence nákladů na provoz vozidel (možnost členění: servis, pneumatiky, škody)
CarPool - rezervační systém / provoz interní půjčovny
možnost nastavení odesílání automatických zpráv uživateli vozidla do emailu
měsíční vyúčtování za vozidlo - možnost automaticky exportovat data do externího formuláře, případně do jiného el. systému

Příloha č. 7 – Seznam provozoven nájemce

U míst uvedených v seznamu, v části a) a b), je pro účely poskytování služby dle smlouvy závazné město, informace o ulici nebo městské části je doplňující a může se měnit.

a)

Region	Místo dodání nových vozidel a vzdálenost servisu dle bodu 6.9.5 (závazné je město, informace o ulici nebo městské části je doplňující a může se měnit)
Praha + Čechy	Kavčí hory, 140 70 Praha 4
JM	Brno, Židenice
JM	Brno, Líšeň
SM	Ostrava, Dvořákova 18, 728 20

b)

Region	Místo pro Pick-up service a přistavení náhradních vozidel (závazné je město, informace o ulici nebo městské části je doplňující a může se měnit)
Praha + Střední Čechy	Kavčí hory, 140 70 Praha 4
Plzeň	Náměstí Míru 10, 320 02 Plzeň 2
Klatovy	Sídlíště 173, 339 01 Klatovy - Luby
Karlovy Vary	Závodní 353/88, 360 21 Karlovy Vary
Ústí nad Labem	Brněnská 19, 400 01 Ústí nad Labem
Chomutov	Jiráskova 5338, 430 03 Chomutov
Liberec	Americká 896/76, 460 10 Liberec 10
Hradec Králové	Eliščino nábřeží 375/1, Hradec Králové
Trutnov	Hradební 12, 541 01 Trutnov
Tábor	Děkanská 302/3, 390 01 Tábor 1
České Budějovice	Vrbenská 2769/2, 370 01 České Budějovice 5
Pardubice	Rožkova 120, 530 02 Pardubice
Jihlava	Legionářů 10, 586 01 Jihlava
Brno	Běhounská 18, 658 88 Brno
Ostrava	Dvořákova 2892/18, 728 20 Ostrava
Olomouc	Jeremenkova 40b, 772 00 Olomouc
Krnov	Dvořákův okruh 325/7, 794 01 Krnov
Zlín	Zlín

Příloha č. 8 – Katalog značení vozidel nájemce, určení barev vozidel dle RAL

Grafika provedení/umístění polepu je přiložena.

Jako referenční barvy vozidel jsou stanoveny dle stupnice RAL tyto:

Bílá - RAL 9010

Modrá – RAL 5013

Uchazeč je **povinen** nabídnout barvy obdobné/nejbližší barvám referenčním.

Ve své nabídce, v příloze č. 3 smlouvy, uchazeč nacení vozidla typu a) a c) v bílé barvě.

V případě, že následně bude nájemce požadovat vozidlo modré barvy, přepočte se nájemné dle článku 1.1.2 Smlouvy.

Nabídka na zajištění prodeje nahrazovaných vozidel pro Českou televizi

Návrh postupu prodeje vozidel v majetku České televize prostřednictvím Centra pro vracení vozidel a elektronické aukce společnosti Business Lease s.r.o.

1. předprodejní prohlídka vozidla

technici BL provedou tzv. předprodejní prohlídku vozu, za které vyplyne doporučení, která poškození by bylo vhodné opravit, protože za poměrně nízkou cenu opravy by mohlo být dosaženo vyšší prodejní ceny.

Forma – vyplněný speciální protokol na provedení předprohlídky. Rozhodnutí o provedení opravy je plně v kompetenci ČT.

Předprohlídka v Business Lease Centru pro vracení vozidel – cena 200,- Kč/vozidlo.

Pokud se koná v sídle klienta v Praze, pak se přičítá cesta technika – 400 Kč.

Obvyklé je, že klient shromáždí více vozidel ve svých prostorách a technik je prohlédne najednou, cesta se hradí jen jednou.

2. doporučené opravy

Provedení doporučených oprav – vždy po schválení klienta.

Zde bychom se domluvili, zda se tyto opravy udělají v servisu užívaném pro tyto opravy Business Lease. Servis si pro auto dojeze, udělá opravu co nejlevněji (neautorizovaný servis, který využíváme vždy pro naše auta na prodej, proto i ceny jsou dobré), nebo zda si ČT bude chtít opravy zajistit u stávajícího servisu.

3. přistavení vozu

Vozy budou přistaveny do Centra pro vracení vozidel, nebo budou převezeny zaměstnancem Business Lease (poplatek po Praze 800 Kč/vozidlo. Mimo Prahu poplatek 12Kč/km. Vozy mohou pro nacenění v aukci zůstat u klienta Prohlížení vozidel se děje ve výjimečných případech a na parkoviště ČT by tedy nikdo nejezdil.

Technici Business Lease zajistí veškerou fotodokumentaci a doklady potřebné pro zařazení vozidla do elektronické aukce pro zjištění ceny vozu.

4. elektronická aukce Business Lease

Vozidlo bude zařazeno do elektronické aukce na cca 5 dnů. Během té doby si vozidla postavená v Centru pro vracení vozidel prohlédnou zástupci bazarů.

5. výsledek e-aukce

Pracovník Business Lease vytvoří informační email obsahující RZ vozu, typ vozu, dvě (nebo více, dle požadavku ČT) nejvyšší nabídky z elektronické aukce včetně kontaktů na výkupce, který zástupci ČT zašle.

6. fakturace a předání vozidel kupujícímu

Kupní smlouvu spolu s fakturou doporučujeme vystavit kupujícímu nejpozději do 14ti dnů od ukončení elektronické aukce, aby si mohli dražitelé v co možná nejkratším čase vozidlo převzít. Vlastní předání vozu kupujícímu proběhne po zaplacení faktury.

Business Lease s.r.o. Radlická 714 158 00 Praha 5 Jinonice T. +420 225 778 800 F. +420 225 778 899

Pobočka Brno; Spielberk Office Centre Holandská 1 639 00 Brno T. +420 533 339 810 F. +420 533 339 899

Pobočka Ostrava; Atlas Business Centrum Výstavní 292/13 702 00 Ostrava – Moravská Ostrava T. +420 596 639 301

info@businesslease.cz www.businesslease.cz

IČ: 25071025, DIČ: CZ25071025, zapsaná v obchodním rejstříku vedeném Městským soudem v Praze, v oddílu C, vložka 47000

Bankovní spojení: ING Bank 1000371906/3500

7. záruka

Záruku drží prodávající. V tomto případě je jím ČT.

Jsou dva typy kupní smlouvy – v jednom plyne pro prodávajícího standardní záruční lhůta 6 měsíců, v druhém může být definováno, že se kupující záruky vzdává.

Výhodou smlouvy se vzdáním se záruky je jistě fakt, že prodávající se nemusí zabývat reklamacemi, na druhou stranu to snižuje hodnotu vozidla. Využití této smlouvy nedoporučujeme.

Z naší zkušenosti s prodejem podobně ojetých vozidel – z hlediska stáří a nájezdu – pokud se reklamuje, jsou to v porovnání s dosaženou prodejní cenou minoritní výdaje. Opravu uděláme v neautorizovaném servisu. Reklamáce je cca jedna na 20 prodaných vozidel, průměrná výše opravy je 5.000,-. Tedy pokud na 20ti vozech utržíme o např. 20.000 x 20 více, není problém vydat pár tisíc za opravu v rámci reklamace. Z hlediska práce s tím spojené - tu bychom za ČT odvedli, tedy by to nemělo znamenat komplikace navíc.

Záleží na úhlu pohledu, jen předávám zkušenosti, jaké máme – s občasnou reklamací počítáme, záruku na vozidla která po leasingu prodáváme, držíme, a není to nijak problematické.

Krok 1 – 3 lze vynechat a vozidla prodávat ve stavu v jakém jsou – to je na rozhodnutí ČT Nicméně v zájmu dosažení co nejlepší prodejní ceny – doporučujeme.

8. prodej vozidel

Cena této služby Business Lease pro ČT je paušálně 3.000,- bez DPH za každý vůz plus náklady vynaložené na opravu vozidla, pokud je vhodná a schválená ČT.
plus předprodejní příprava - mytí a čištění vozidla 1.000,- Kč, pokud je potřeba.

Vozidlo typu A a C – 1:20 – **obecná**



Vozidlo typu A a C – 1:20 – **studio**



Vozidlo typu A a C – 1:20 – **zpravodajství**



Vozidlo typu A a C – 1:20 – **obecná**



Vozidlo typu A a C – 1:20 – **studio**



Vozidlo typu A a C – 1:20 – **zpravodajství**



Allianz pojišťovna, a. s.

generální ředitelství
Ke Štvanici 656/3
186 00 Praha 8



Pojištná smlouva č. / Insurance Policy No.

500 047 658

Pojištník / Insurance Policy Holder: BUSINESS LEASE s.r.o., IČ: 25071025

Sídlo/ Locality of a Firm: Radlická 714/113, 150 00 Praha 5

Pojištěný/ Insured: BUSINESS LEASE s.r.o., IČ: 25071025

Sídlo/ Locality of a Firm: Radlická 714/113, 150 00 Praha 5

CERTIFIKÁT POJIŠTĚNÍ

Potvrzení o platnosti pojištné smlouvy

Pojištné období: 1 rok s automatickou prolongací, pokud není vypovězeno min. 6 týdnů před prolongací

Datum následující prolongace: 31.08.2017

Pojištné je zapláceno do: 31.08.2017

Pojištění odpovědnosti za škodu způsobenou provozní činností je sjednáno:

s limitem pojištného plnění z jedné pojištné události ve výši **20.000.000,- Kč**

s ročním limitem pojištného plnění **40.000.000,- Kč**

v rozsahu sjednaném v pojištné smlouvě a dle Všeobecných pojištných podmínek pro pojištění podnikatelů (VPP-P 1/14) a Zvláštních pojištných podmínek pro pojištění podnikatelů (ZPP-OP 1/14)

Potvrzujeme, že výše uvedená pojištná smlouva je k 17.10.2016 v platnosti.

INSURANCE CERTIFICATE

Confirmation of Validity of the Insurance Policy

Period Of Insurance: early – automatic renewal if will be not cancelled 6 weeks before date of renewal

Next Renewal Date: 31.08.2017

The premium was paid to date: 31.08.2017

The Policy Value of Liability Insurance incl. Liability for Damage Caused:

Per Occurrence Limit: **20.000.000,- CZK**

Annual Aggregate Limit: **40.000.000,- CZK**

Insurance Coverage of Liability Insurance agreed in contract, General Insurance Terms and Condition (VPP-P 1/14) Special Insurance Terms and Condition (ZPP-OP 1/14)

We herewith confirm, that the above mentioned Insurance Policy is to 17.10.2016 valid.

S pozdravem,
Best regards,

Allianz pojišťovna, a. s.
generální ředitelství
korporátní a podnikatelské pojištění
Ke Štvanici 656/3
186 00 Praha 8 (E)

Manager obcí
Manager of Sale

17.10.2016

obchodní servis a podpora
Sale Support and Service