



18632/S/2018-HMSU

Čj.: UZSVM/S/18208/2018-HMSU

Ředitelství silnic a dálnic ČR,

se sídlem Na Pankráci 546/56, Nusle, 140 00 Praha 4,

IČO: 65993390

(dále jen „předávající“)

a

Česká republika - Úřad pro zastupování státu ve věcech majetkových,

se sídlem Rašínovo nábřeží 390/42, Nové Město, 128 00 Praha 2,

ICO: 69797111

(dále jen „přejímající“)

uzavírají podle ustanovení § 55 odst. 3 a § 19b zákona č. 219/2000 Sb., o majetku České republiky a jejím vystupování v právních vztazích, ve znění pozdějších předpisů, (dále jen „ZMS“), tuto

SMLOUVU

o předání majetku a o změně příslušnosti hospodařit s majetkem státu č. j. UZSVM/S/18208/2018-HMSU

ČI. I.

1. Česká republika je na základě nabývacího titulu uvedeného v Příloze č. 1 bod 1. této smlouvy vlastníkem níže uvedeného majetku v k. ú. Líšnice u Prahy a předávající je příslušný hospodařit s majetkem:

- pozemek pozemková parcela číslo 1151/1, ostatní plocha, silnice,
- pozemek pozemková parcela číslo 1151/4, ostatní plocha, silnice,

zapsaným na listu vlastnictví č. 914 pro katastrální území Líšnice u Prahy, obec Líšnice v katastru nemovitostí vedeném Katastrálním úřadem pro Středočeský kraj, Katastrálním pracovištěm Praha – západ.

2. Předávající předává touto smlouvou přejímajícímu:

- pozemek pozemková parcela č. **1151/13** o výměře 2787 m², ostatní plocha, ostatní komunikace v účetní hodnotě 48.773,- Kč, oddělený z pozemku parc. č. 1151/1; geometrickým plánem č. 726-148/2007 ze dne 13. 11. 2007,

- pozemek pozemková parcela č. **1151/14** o výměře 312 m², ostatní plocha, ostatní komunikace v účetní hodnotě 5.671,- Kč, oddělený z pozemku parc. č. 1151/4 geometrickým plánem č. 727-148/2007 ze dne 14. 11. 2007.
- pozemek pozemková parcela č. **1151/15** o výměře 508 m², ostatní plocha, ostatní komunikace v účetní hodnotě 9.233,-Kč, oddělený z pozemku parc. č. 1151/4; geometrickým plánem č. 727-148/2007 ze dne 14. 11. 2007,

vše v katastrálním území Líšnice u Prahy, obci Líšnice (dále jen „předávaný majetek“) a přejímající tento majetek přebírá.

Geometrické plány č. 726-148/2007 ze dne 13. 11. 2007 a č. 727-148/2007 ze dne 14. 11. 2007 a Sdělení o dělení pozemků vydané Městským úřadem Mníšek pod Brdy č.j.: MMpB-SÚ/2308/17 ze dne 28. 6. 2017 jsou nedílnou součástí této smlouvy.

Čl. II.

1. Předávající předávaný majetek nepotřebuje k plnění svých úkolů a rozhodl o jeho trvalé nepotřebnosti rozhodnutím č.j. 16869/21/16/Be ze dne 15. 8. 2017. Z tohoto důvodu předává přejímajícímu příslušnost hospodařit s předávaným majetkem ve smyslu ustanovení § 19b ZMS.
2. Předávající předává přejímajícímu předávaný majetek uvedený v Čl. I. odst. 2. této smlouvy. Předávaný majetek je dle Nabídky nepotřebného nemovitého majetku č16869/21/16/Be ze dne 26. 4. 2018 zastavěný chodníky ve vlastnictví obce Líšnice. Předáním tohoto majetku se současně mění příslušnost hospodařit s předávaným majetkem uvedeným v Čl. I. odst. 2. této smlouvy a příslušným hospodařit s tímto předávaným majetkem se stává přejímající. Změna příslušnosti hospodařit s tímto předávaným majetkem nastává dnem podání návrhu na zápis změny příslušnosti hospodařit ve prospěch přejímajícího u příslušného katastrálního úřadu.

Čl. III.

Předávaný majetek uvedený v Čl. I. odst. 2. této smlouvy ve smyslu ustanovení § 19b ZMS přebírá přejímající bezúplatně.

Čl. IV.

1. Předávající nepředává přejímajícímu žádnou stavebně technickou dokumentaci k převáděnému majetku.
2. Předávající prohlašuje, že ve vztahu k převáděnému majetku je na LV č. 914 pro k.ú. Líšnice u Prahy v části C zapsáno zahájení exekuce na základě Vyrozumění soudního exekutora o zahájení exekuce č.j. 049 EX 00318/14-006 ze dne 28. 7. 2014. Tato exekuce byla nařízena v souvislosti s vyklizením jiných pozemků.
3. Předávající prohlašuje, že ohledně převáděného majetku není vedeno žádné soudní ani správní řízení.
4. Předávající prohlašuje, že ohledně převáděného majetku není uzavřena žádná smlouva o nájmu, ani smlouva o pachtu.
5. Předávající prohlašuje, že převáděný majetek není zatížen žádným věcným právem.
6. Předávající prohlašuje, že předávaný majetek neužívá žádná osoba bez právního důvodu.
7. Předávající prohlašuje, že mu není známo, zda k předávanému majetku byly uplatněny restituční nároky, neboť opakovaně žádal Státní pozemkový úřad o vyjádření k uplatnění restitučních nároků, kterému však nebylo poskytnuto.

8. Předávající prohlašuje, že předávaný majetek nepodléhá žádnému zvláštnímu zákonnému režimu.
9. Předávající prohlašuje, že předávaný majetek není zatížen vedením inženýrských sítí.
10. Předávající prohlašuje, že předávaný majetek není zatížen ekologickou zátěží.
11. Předávající prohlašuje, že k předávanému majetku nevznikly žádné pohledávky a přejímající žádné nepřebírá.
12. Smluvní strany se dohodly, že s předávaným majetkem přejímající nepřebírá žádné pohledávky. Předávající prohlašuje, že na předávaném majetku neváznou žádné další právní ani jiné vady, že na tento majetek nebyl zpracován privatizační projekt a není určen k privatizaci, a že předal přejímajícímu veškerou dokumentaci, která s předávaným majetkem souvisí.

Čl. V.

V souvislosti s předávaným majetkem nepřevádí předávající přejímajícímu finanční prostředky a prohlašuje, že žádné finanční prostředky nemá k předávanému majetku ve svém rozpočtu výdajů alokovány.

Čl. VI.

1. Smlouva je uzavřena okamžikem podpisu poslední smluvní stranou.
2. Smlouva nabývá platnosti a účinnosti dnem jejího uveřejnění v registru smluv v souladu se zákonem č. 340/2015 Sb., o zvláštních podmínkách účinnosti některých smluv, uveřejňování těchto smluv a o registru smluv (zákon o registru smluv).
3. Přejímající zašle tuto smlouvu správci registru smluv k uveřejnění bez zbytečného odkladu, nejpozději však do 30 dnů od uzavření smlouvy. Přejímající předá předávajícímu doklad o uveřejnění smlouvy v registru smluv podle § 5 odst. 4 zákona č. 340/2015 Sb., o registru smluv, jako potvrzení skutečnosti, že smlouva nabyla účinnosti.
4. Pro účely uveřejnění v registru smluv smluvní strany navzájem prohlašují, že smlouva neobsahuje žádné obchodní tajemství.
5. Smluvní strany berou na vědomí, že jsou svými projevy vázány od okamžiku podpisu této smlouvy.
6. Smluvní strany se dohodly, že není-li v této smlouvě stanoveno jinak, řídí se práva a povinnosti smluvních stran zákonem č. 89/2012 Sb. a zákonem č. 219/2000 Sb.
7. Smluvní strany se dohodly, že jakékoli změny a doplňky této smlouvy jsou možné pouze písemnou formou, v podobě oboustranně uzavřených, vzestupně číslovaných dodatků smlouvy.
8. Tato smlouva je vyhotovena ve třech stejnopisech, z nichž jeden je určen pro předávajícího, jeden pro přejímajícího a jeden pro příslušný katastrální úřad.
9. Předávající a přejímající se dohodli, že návrh na zápis změny příslušnosti hospodařit podle této smlouvy podá u katastrálního úřadu přejímající.
10. Strany smlouvy se dohodly, že fyzické předání a převzetí majetku uvedeného v Čl. I. odst. 2. se neuskuteční.
11. O předání a převzetí dokumentace k předávanému majetku je mezi přejímajícím a předávajícím vyhotoven písemný protokol, který obsahuje seznam veškeré dokumentace uvedené v Čl. IV. této smlouvy a tvoří Přílohu č. 1 této smlouvy. Přílohou č. 2. této smlouvy je Protokol o vzájemném přesunu rozpočtových prostředků.

12. Smluvní strany prohlašují, že tuto smlouvu uzavřely svobodně a vážně, nikoliv z přinucení nebo omylu. Na důkaz toho připojují své vlastnoruční podpisy.

18-04-2019

V Praze dne

Ředitelství silnic a dálnic ČR

-3-05-2019

V Praze dne

**Úřad pro zastupování státu ve věcech
majetkových**

Přílohy

Příloha č. 1 – Seznam předávané dokumentace

Příloha č. 2 – Protokol o vzájemném přesunu rozpočtových prostředků

VÝKAZ DOSAVADNÍHO A NOVÉHO STAVU ÚDAJŮ KATASTRU NEMOVITOSTÍ

Dosavadní stav				Nový stav											
Označení pozemku parcel číslem	Výměra parcely		Druh pozemku	Označení pozemku parcel. číslem	Výměra parcely		Druh pozemku	Typ stavby	Zp. urč. výměr	Porovnání se stavem evidence právních vztahů					
	ha	m ²	Způsob využití		Způsob využití	Způsob využití	Zp. urč. výměr	Díl přechází z pozemku označeného v		Číslo listu vlastnictví	Výměra dílu		Označ. dílu		
								katastru nemovitosti			dřívější poz.evidenci	ha		m ²	
1151/1	74	87	ost. plocha silnice	1151/1	60	78	ost. plocha silnice		0						
				1151/13	27	87	ost. plocha ost. komun.		0	1351/1	914	14	09	b	
										1351/4	914	13	78	a	
												27	97		
1151/4	6	69	87	ost. plocha silnice	1151/4	6	56	09	ost. plocha ost. komun.						
	7	44	74			7	44	74							

Dělit nebo scelovat pozemky lze jen na základě územního rozhodnutí, pokud podmínky pro ně nejsou stanoveny jiným rozhodnutím nebo opatřením.

GEOMETRICKÝ PLÁN <i>pro rozdělení pozemku</i>		Náležitosti a přesnosti odpovídá právním předpisům	Katastrální úřad, katastrální pracoviště souhlasí s očíslováním parcel
Zhotovil :	 U Nikolajky 28, 150 00 Praha 5		
Číslo plánu :		726-148/2007	
Okres :	Praha - západ		
Obec :	Líšnice		
Kat. území :	Líšnice u Prahy		
Mapový list :	VS-II-18-16		
Kód způsobu určení výměr je určen podle § 77 odst.2 vyhlášky č.26/2007 Sb.			inženýr :
Dosavadním vlastníkům byla poskytnuta možnost seznámit se v terénu s průběhem navrhovaných nových hranic, které byly označeny předepsaným způsobem :			Souhlas katastrálního úřadu, katastrálního pracoviště
obrubičkem	Dne 13.11.2007	Číslo 121/2007	Dne 29. XI. 07
	Úředně oprávněný inženýr odpovídá za odbornou úroveň geometrického plánu, za dosažení předepsané přesnosti a za správnost a úplnost náležitostí podle právních předpisů		Číslo 31 10-07
			Jeden vprvopis geometrického plánu a předepsané přílohy jsou uloženy u katastrálního úřadu, katastrálního pracoviště

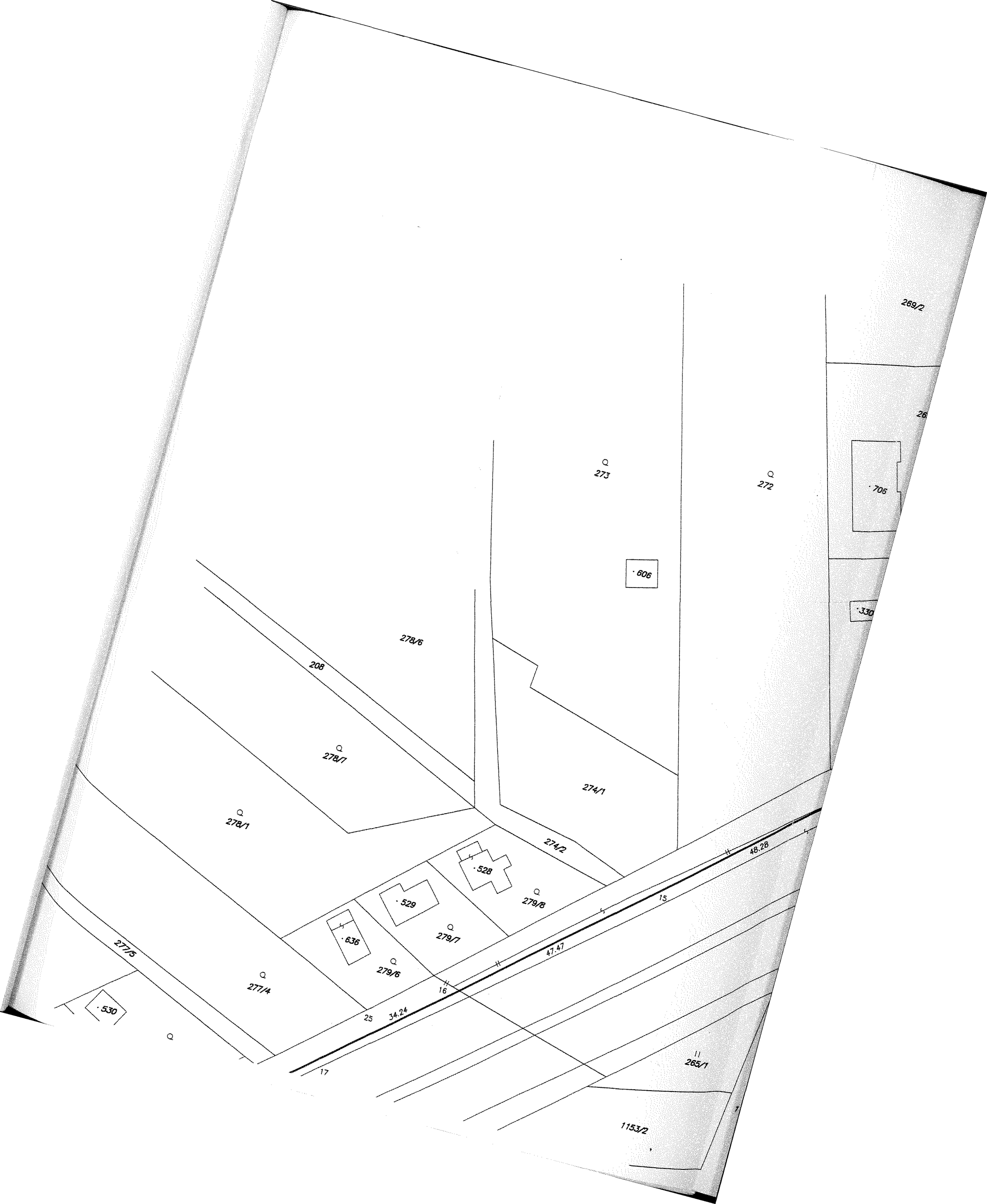

269/2

26

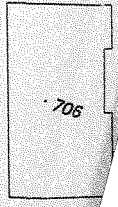

706



330

Q
273

Q
272



606

278/6

208

Q
278/7

274/1

274/2



528

Q
279/8



529

Q
279/7



636

Q
279/6

48.28

15

67.47

34.24

16

25

17

277/5

Q
277/4



530

11
265/1

1153/2

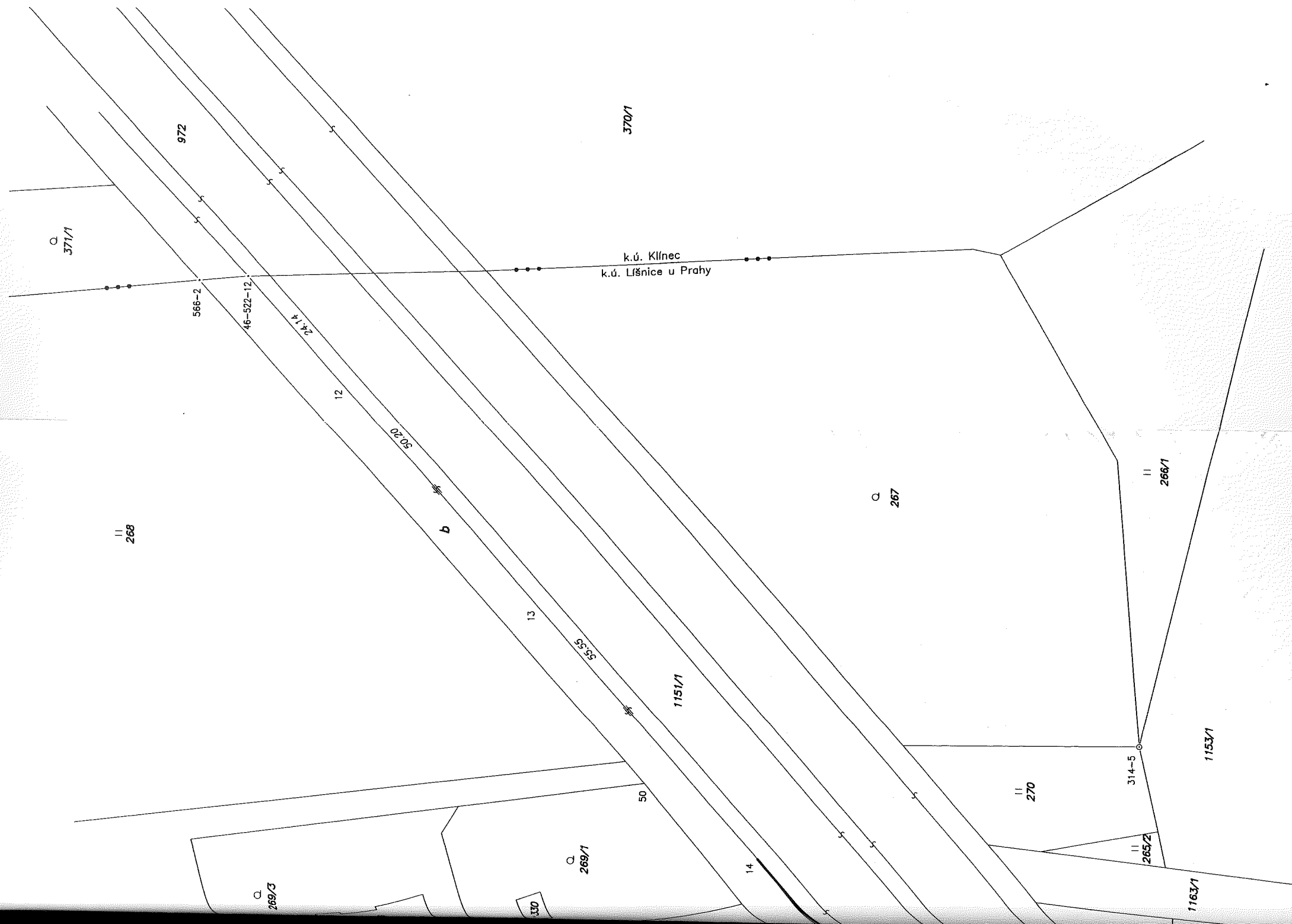

Q
371/1

972

370/1

II
268

566-2

46-522-12

24/14

12

30/20

b

13

55/55

k.ú. Klířnec
k.ú. Liřnice u Prahy

Q
267

II
266/1

1151/1

50

II
270

314-5

1153/1

Q
269/3

Q
269/1

330

14

II
265/2

1163/1

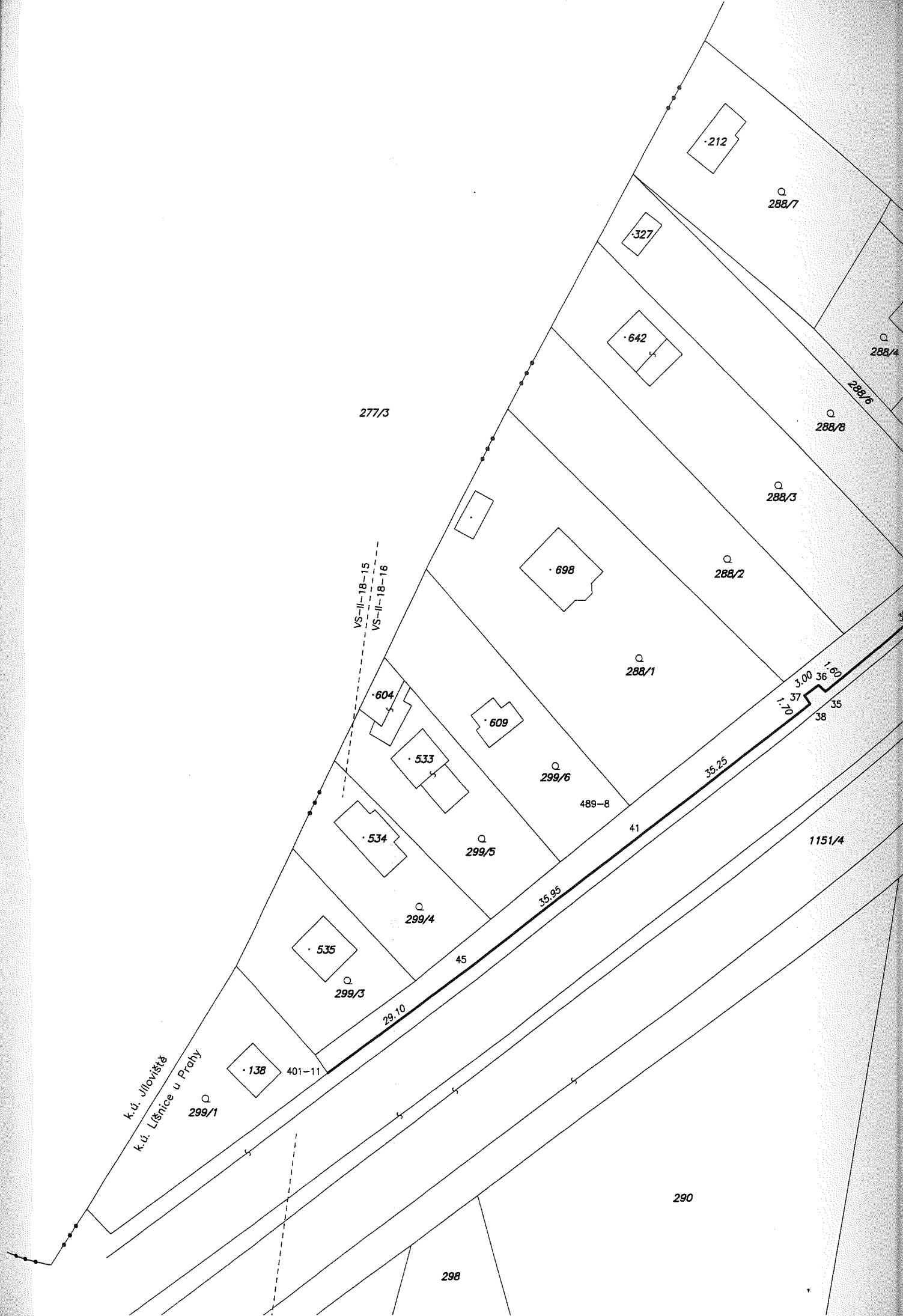

k.ú. Ujnoviště
k.ú. Lišnice u Prahy

277/3

VS-II-18-15
VS-II-18-16

·212

Q
288/7

·327

Q
288/4

288/6

Q
288/8

Q
288/3

Q
288/2

·698

Q
288/1

·604

·609

·533

Q
299/6

489-8

·534

Q
299/5

41

3.00 36 1.60
1.70 37 35 38

35.25

1151/4

Q
299/4

35.95

45

·535

Q
299/3

29.10

·138

401-11

Q
299/1

290

298

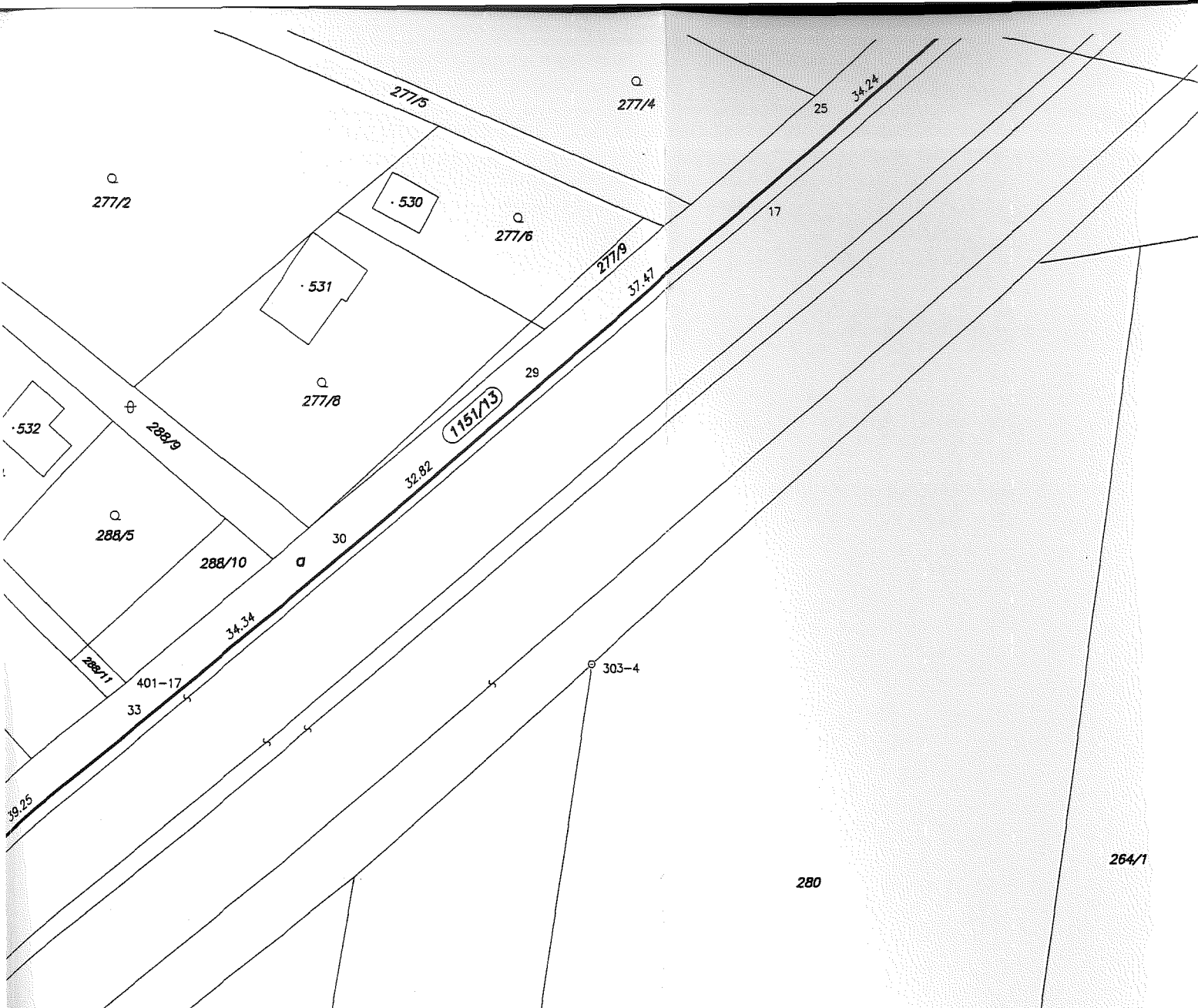

Seznam souřadnic (S-JTSK)

Číslo bodu	Y	X	Poznámka
46-522-12	752102.68	1062270.04	obrubník
303-4	752319.20	1062502.77	pl. mezník
314-5	752180.30	1062419.74	pl. mezník
401-11	752489.76	1062597.48	sl. plotu
401-17	752379.47	1062505.11	sl. plotu
489-8	752439.71	1062553.43	sl. plotu
566-2	752103.39	1062261.90	sl. plotu
12	752120.79	1062286.05	obrubník
13	752158.39	1062319.30	obrubník
14	752199.89	1062356.17	obrubník
15	752235.97	1062388.18	obrubník
16	752271.49	1062419.67	obrubník
17	752297.25	1062442.23	obrubník
25	752289.41	1062428.83	sl. plotu
29	752325.55	1062466.71	obrubník
30	752350.53	1062488.00	obrubník
33	752377.05	1062509.84	obrubník
35	752407.47	1062534.62	obrubník
36	752408.61	1062533.53	obrubník
37	752411.00	1062535.28	obrubník
38	752410.04	1062536.66	obrubník
41	752437.85	1062558.31	obrubník
45	752466.38	1062580.17	obrubník
50	752187.49	1062337.18	sl. plotu

VÝKAZ DOSAVADNÍHO A NOVÉHO STAVU ÚDAJŮ KATASTRU NEMOVITOSTÍ

Dosavadní stav				Nový stav															
Označení pozemku parcel. číslem	Výměra parcely			Druh pozemku	Označení pozemku parcel. číslem	Výměra parcely			Druh pozemku	Typ stavby	Způsob využití	Způsob využití	Zp. urč. výměr	Porovnání se stavem evidence právních vztahů					
	ha	m ²				Způsob využití	ha	m ²						Způsob využití	Díl přechází z pozemku označeného v katastru nemovitostí	dřívejší poz.evidenci	Číslo listu vlastnictví	Výměra dílu	
1151/4	6	69	87	<u>ost. plocha.</u> <u>sílnice</u>	1151/4	6	61	67	<u>ost. plocha.</u> <u>sílnice</u>				0						
					1151/14		3	12	<u>ost. plocha.</u> <u>ost. komun.</u>				0	1151/4	914	3	12		
					1151/15		5	08	<u>ost. plocha.</u> <u>ost. komun.</u>				0	1151/4	914	5	08		
	6	69	87			6	69	87											

Dělit nebo scelovat pozemky lze jen na základě územního rozhodnutí, pokud podmínky pro ně nejsou stanoveny jiným rozhodnutím nebo opatřením.

GEOMETRICKÝ PLÁN <i>pro rozdělení pozemku</i>		Náležitostmi a přesností odpovídá právním předpisům	Katastrální úřad, katastrální pracoviště souhlasí s očíslováním parcel
Zhotovil :	 U Nikolajky 28, 150 00 Praha 5		
Číslo plánu :	727-148/2007		
Okres :	Praha - západ		
Obec :	Líšnice		
Kat. území :	Líšnice u Prahy		
Mapový list :	VS-II-18-15	Geometrický plán ověřil oprávněný zeměměřický inženýr :	Souhlas katastrálního úřadu,
Kód způsobu určení výměr je určen podle § 77 odst.2 vyhlášky č.26/2007 Sb.			
Dosavadním vlastníkům byla poskytnuta možnost seznámit se v terénu s průběhem navrhovaných nových hranic, které byly označeny předepsaným způsobem :	Dne 14.11.2007	Číslo 125/2007	Dne -5-12-2007
ocel. hřebem	Úředně oprávněný inženýr odpovídá za odbornou úroveň geometrického plánu, za dosažení předepsané přesnosti a za správnost a úplnost náležitostí podle právních předpisů		Číslo 3137/2007
			Jeden vprvopis geometrického plánu a předepsané přílohy jsou uloženy u katastrálního úřadu,katastrálního pracoviště

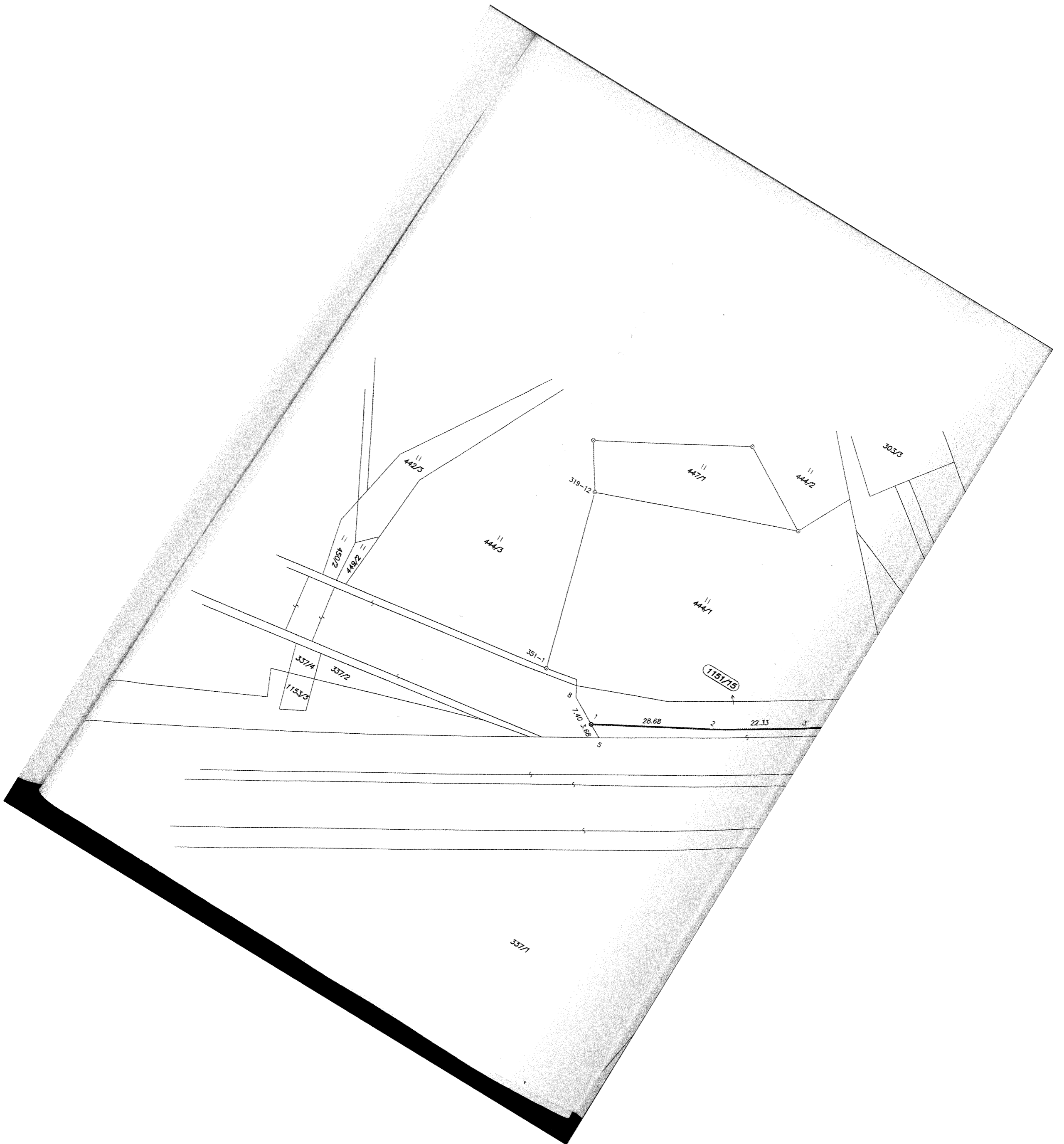

442/3

447/1

447/2

303/3

447/3

447/4

1151/15

319-12

351-1

337/4

337/2

1153/3

7.40
3.68

28.68

22.33

337/1

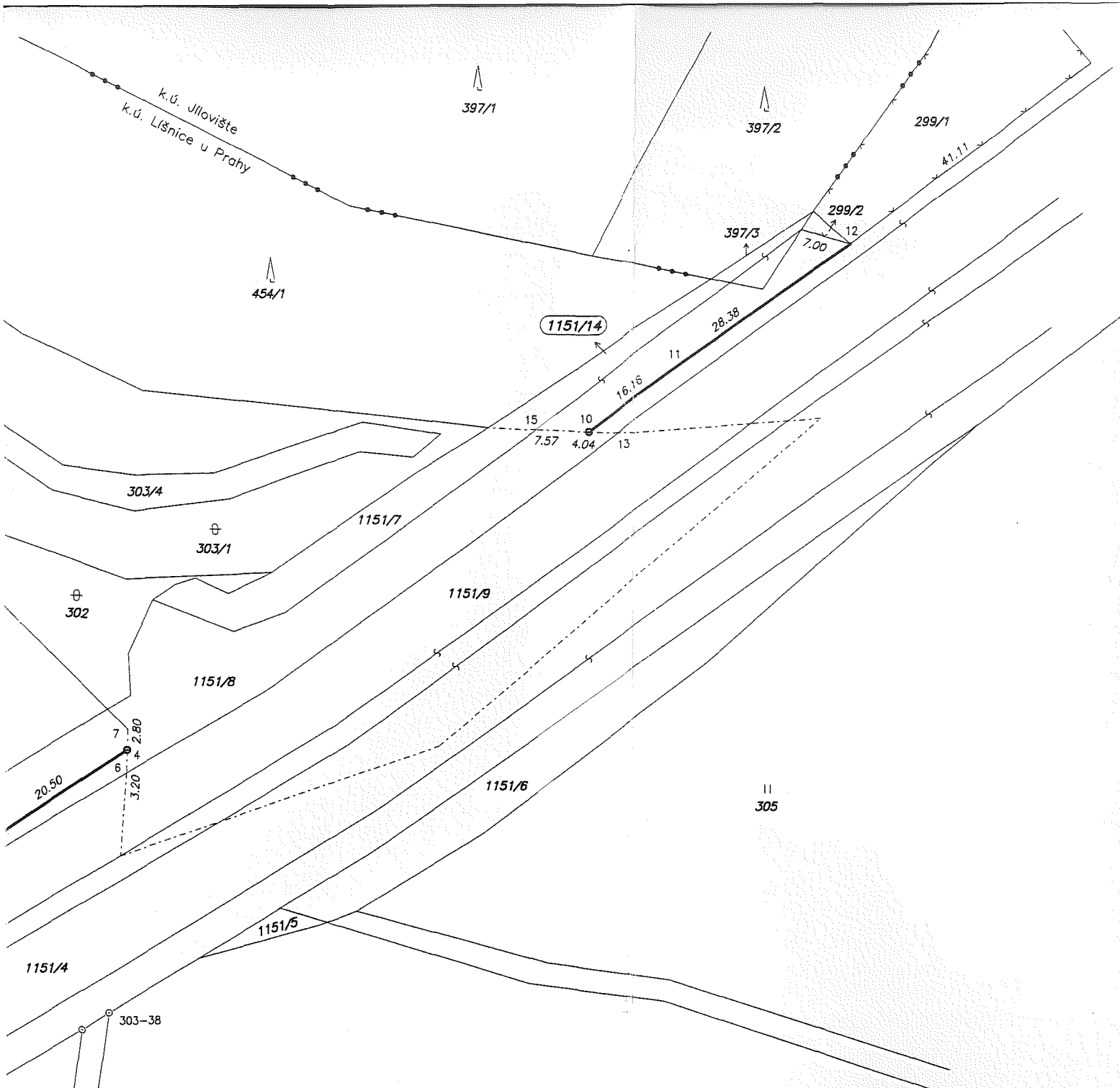

308/3

Seznam souřadnic (S-JTSK)

Číslo bodu	Y	X	Poznámka
303-38	752625.44	1062727.15	plast. mezník
319-12	752712.61	1062681.00	plast. mezník
351-1	752700.49	1062722.44	plast. mezník
1	752684.21	1062728.23	ocel. hřeb
2	752659.22	1062714.21	dočasně
3	752640.09	1062702.67	dočasně
4	752623.03	1062691.23	ocel. hřeb
5	752680.99	1062730.01	dočasně
6	752623.12	1062694.39	dočasně
7	752622.95	1062688.40	dočasně
8	752690.71	1062724.63	dočasně
10	752559.12	1062647.70	ocel. hřeb
11	752545.97	1062638.30	dočasně
12	752522.77	1062621.99	sl. plotu
13	752555.04	1062647.86	dočasně
15	752566.64	1062647.41	dočasně

27200



ŘEDITELSTVÍ SILNIC A DÁLNIC ČR
 Čerčanská 2023/12, Praha 4

Došlo: - 3 -07- 2017

Č.j.: 14265 Příl.: M

Městský úřad Mníšek pod Brdy
 Stavební úřad
 Dobříšská 56, 252 10 Mníšek pod Brdy

21

Mníšek pod Brdy, dne 28. června 2017

Č.j.: **MMpB-SÚ/2308/17 - 785/2017-Ka**
 Spis.znač.: **785/2017**
 Oprávněná úřední osoba:

Stavebník:
Ředitelství silnic a dálnic ČR, IČ 65993390, Na Pankráci č.p.546/56, Nusle, 140 00 Praha 4

Sdělení

Městský úřad Mníšek pod Brdy, stavební úřad, jako stavební úřad věcně příslušný podle § 13 odst. 1 písm. d) zákona č. 183/2006 Sb., o územním plánování a stavebním řádu, ve znění pozdějších předpisů (dále jen "stavební zákon"), posoudil žádost **Ředitelství silnic a dálnic ČR, IČ 65993390, Na Pankráci č.p.546/56, Nusle, 140 00 Praha 4**, ze dne 8.3.2017, o vydání územního rozhodnutí o dělení pozemku číslo parcelní 1151/1, 1151/4 v katastrálním území Líšnice u Prahy a na základě tohoto posouzení podle ustanovení § 82 odst. 3 stavebního zákona a podle ustanovení § 154 zákona č. 500/2004 Sb., správní řád, ve znění pozdějších předpisů (dále jen "správní řád") **souhlasí s dělením pozemku** číslo parcelní 1151/1, 1151/4 v katastrálním území Líšnice u Prahy.

V žádosti se uvádí, že dělení pozemku číslo parcelní 1151/1, 1151/4 v katastrálním území Líšnice u Prahy se provádí za účelem převodu pozemků obci.

Na základě tohoto posouzení stavební úřad sděluje, že není důvodné stanovit podmínky pro dělení pozemku číslo parcelní 1151/1, 1151/4 v katastrálním území Líšnice u Prahy, zakreslené v geometrickém plánu č. 726-148/2007 a č. 727-148/2007, které vyhotovil a proto se rozhodnutí o dělení pozemku nevydává.

Ředitelství silnic a dálnic ČR
 Na Pankráci 56, Praha 4

Došlo: 04 -07- 2017

Č.j.: 121357 Příl.:

21

Příloha: geometrický plán č. 726-148/2007 a č. 727-148/200

Rozdělovník:

Účastníci řízení:

- 1D Ředitelství silnic a dálnic ČR, Na Pankráci č.p.546/56, Nusle, 140 00 Praha 4
- 2D Obec Líšnice, Líšnice č.p.175, 252 10 Mníšek pod Brdy

Č.j.: MMpB-SÚ/2308/17 - 785/2017-Ka

Strana 1 (celkem 1)

Telefon: 318 541 924
 Ústředna: 318 541 911
 GSM brána: 603 842 257

Fax: 311 362 001
 Internet: www.mnisek.cz
 e-mail: mesto@mnisek.cz

Bankovní spojení:
 ČS, a.s. Mníšek pod Brdy
 19-0388055349/0800

IČ: 00242748
 DIČ: CZ00242748
 ISDS: 96ebwrs



18632/S/2018-HMSU

Čj.: UZSVM/S/18208/2018-HMSU

Příloha č. 1 ke Smlouvě
o změně příslušnosti hospodařit s majetkem státu
č. j. UZSVM/S/18208/2018-HMSU

Předávající předává a přejímající přebírá níže uvedené dokumenty:

1. Nabývací tituly

- Výpis z KN LV č. 914 pro k.ú. Líšnice u Prahy,
- Výpisy z Pozemkové knihy knihovní vložky č.355 ze dne 6. 5. 1978,
- Hospodářská smlouva 98/80 ze dne 1. 8. 1980,
- Rozhodnutí Odboru výstavby a územního plánování č.j. VÚP/330-3381/1975 z 13. 6. 1975,
- Kupní smlouva –
- Kupní smlouva –
- Kupní smlouva – I
- Kupní smlouva –

- Kupní smlouva –

- Kupní smlouva –
- Výpis z pozemkové knihy knihovní vložky č. 464 ze dne 6. 5.1978,
- Kupní smlouva -
- Hospodářská smlouva 113/80 ze dne 1. 8. 1980,
- Hospodářská smlouva 144/87 ze dne 1. 9.1987,
- Výpis z pozemkové knihy knihovní vložky č. 603 ze dne 6. 5. 1978,
- Hospodářská smlouva 11/80 A ze dne 1. 6. 1980,
- Kupní smlouva –
- Žádost o převod správy na nabyvatele č.j. P-3569/92 ze dne 29. 9. 1992,
- Smlouva o převodu práva hospodařit č. 32/92 z 1. 10. 1992,
- Kupní smlouva -
- Rozhodnutí č.D520/89 ze dne 13. 11. 1989,
- Výpis z pozemkové knihy knihovní vložky č.367 ze dne 6. 5. 1978.

2. Dokumenty k soudním řízením

- Zpráva o exekuci vedené proti ŘSD ČR zn.: 4595/21/15-21000 ze dne 17. 3. 2015.

3. Ostatní dokumenty související s předávaným majetkem

- Nabídka nepotřebného nemovitého majetku podle § 19b zákona č. 219/2000 Sb. k. ú. Líšnice u Prahy, zn. 16869/21/16/Be ze dne 26. 4. 2018,
- Rozhodnutí o nepotřebnosti majetku ČR č.j. 16869/21/16/Be ze dne 15. 8. 2017,
- Informace o pozemku, katastrální mapka, ortofotomapy, celková mapa,
- Evidenční listy předmětných pozemků,
- Stanovisko AOPK ze dne 20. 7. 2017,
- Nabídka bezúplatného převodu předmětných nemovitostí OÚ Líšnice, č.j. 1095/2008 ze dne 15. 2. 2008,
- Zveřejnění nabídky majetku státním institucím na portále ÚZSVM.

V Praze dne 18 -04- 2019

Ředitelství silnic a dálnic ČR

V Praze dne - 3 -05- 2019

**Úřad pro zastupování státu ve věcech
majetkových**

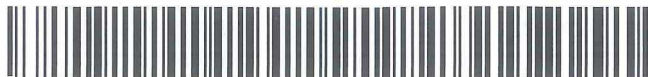

18632/S/2018-HMSU
Čj.: UZSVM/S/18208/2018-HMSU

Příloha č. 2

ke Smlouvě o předání majetku a o změně příslušnosti hospodařit s majetkem státu č. j. UZSVM/S/18208/2018-HMSU

Protokol o vzájemném přesunu rozpočtových prostředků určených na výdaje pro rok 2019

Ředitelství silnic a dálnic ČR

se sídlem Na Pankráci 546/56, Nusle, 140 00 Praha 4,

IČO: 65993390
(dále jen „předávající“)

a

Česká republika - Úřad pro zastupování státu ve věcech majetkových,
se sídlem Rašínovo nábřeží 390/42, Nové Město, 128 00 Praha 2,

IČO: 09797111
(dále jen „přejímající“)

V souvislosti s předáním nemovitého majetku v katastrálním území Líšnice u Prahy, obci Líšnice:

- pozemek pozemková parcela č. **1151/13** o výměře 2787 m², ostatní plocha, ostatní komunikace v účetní hodnotě 48.773,- Kč, oddělený z pozemku parc. č. 1151/1; geometrickým plánem č. 726-148/2007 ze dne 13. 11. 2007,
- pozemek pozemková parcela č. **1151/14** o výměře 312 m², ostatní plocha, ostatní komunikace v účetní hodnotě 5.671,- Kč, oddělený z pozemku parc. č. 1151/4 geometrickým plánem č. 727-148/2007 ze dne 14. 11. 2007.
- pozemek pozemková parcela č. **1151/15** o výměře 508 m², ostatní plocha, ostatní komunikace v účetní hodnotě 9.233,-Kč, oddělený z pozemku parc. č. 1151/4; geometrickým plánem č. 727-148/2007 ze dne 14. 11. 2007,

na základě Smlouvy o změně příslušnosti hospodařit s majetkem státu č. j. UZSVM/S/18208/2018-HMSU uzavřené mezi předávajícím a přejímajícím **nebudou** ve prospěch přejímajícího převedeny rozpočtové prostředky na výdaje v roce 2019 dle následujícího rozpisu:

a) Prostředky na platy a související výdaje (v případě SO náklady):

Název rozpočtové položky (v případě SO věcné určení částky)	Výdaje v celoročním vyjádření (v Kč)	Výdaje v poměrném* vyjádření (v Kč)
5011 – Platy zaměstnanců v PP	0	0
5012 ** – Platy zaměstnanců bezpečnostních sborů a ozbrojených sil ve služeb. poměru	0	0
5013 ** – Platy zaměstnanců na služebních místech podle zákona o státní službě	0	0
5021 – Ostatní osobní výdaje	0	0
5031 – Povinné pojistné na sociální zabezpečení a SPZ	0	0
5032 – Povinné pojistné na veřejné zdravotní pojištění	0	0
5342 – Převod FKSP	0	0
Celkem	0	0

Počet převáděných zaměstnanců:

*Poznámka: poměrné vyjádření – rozumí se výdaje za období od data změny příslušnosti hospodařit s majetkem do konce daného rozpočtového roku.

** Poznámka: Na straně ÚZSVM budou prostředky z těchto výdajových položek převáděny na výdajovou položku 5011, protože ÚZSVM nepodléhá zákonu o státní službě (z. č. 234/2014 Sb.).

b) Ostatní výdaje s výjimkou mzdových a souvisejících výdajů (v případě SO nákladů):

Název rozpočtové položky (v případě SO věcné určení částky)	Výdaje v celoročním vyjádření (v Kč)	Výdaje v poměrném* vyjádření (v Kč)
-	0	0
-	0	0
-	0	0
-	0	0
Celkem	0	0

*Poznámka: poměrné vyjádření – rozumí se výdaje za období od data změny příslušnosti hospodařit s majetkem do konce daného rozpočtového roku.

Výdaje/náklady v celoročním vyjádření budou použity jako základna pro rozpočtové opatření v roce následujícím po převodu majetku. Při tomto postupu je vycházeno z ustanovení § 3 vyhlášky č. 133/2013 Sb. a z předpokladu, že vzhledem k termínu uskutečnění převodů majetků strana předávající neuplatnila v návrhu rozpočtu roku následujícího po převodu majetku požadavek na snížení rozpočtu a strana přijímající neuplatnila shodně požadavek na jeho navýšení.

Převod finančních prostředků bude proveden rozpočtovým opatřením, o jehož schválení současně požádají předávající a přijímající. Tento protokol bude podkladem a zároveň i přílohou rozpočtového opatření v informačním systému státní pokladny.

Předávající svým podpisem stvrzuje správnost uvedených údajů o převáděných finančních objemech.

Předávající: 18 -04- 2019

Přijímající:

V Praze dne

V Praze dne - 3 -05- 2019