



SMLOUVA

o výpůjčce automatů NESCAFÉ na teplé nápoje a dodávce nápojových surovin
uzavřená podle § 2215 násl. a § 2079 a násl. zákona č. 89/2012 Sb., občanský zákoník

I.
SMLUVNÍ STRANY

PETR SIXTA

se sídlem Hostivínská 172, 543 71 Hostinné

zastoupená :

IČ : 45958408

DIČ : CZ6305191288

bankovní spojení :

číslo účtu :

(dále jen „poskytovatel“)

a

Zařízení služeb pro Ministerstvo vnitra

se sídlem : Přípotoční 300/12, 101 00 Praha 10

zastoupená: ředitelem Mgr. Romanem Švejdu DiS

provozovna: hotel Janošík, Vrchlabská 4, 543 51 Špindlerův Mlýn

IČ : 67779999 DIČ: CZ 67779999

bankovní spojení: ČNB Praha

číslo účtu : 30320881/0710

kontaktní osoba: [REDACTED]

(dále jen „firma“)

II.
PŘEDMĚT SMLOUVY

- 2.1. Poskytovatel se touto smlouvou zavazuje zřídit firmě k automatu/ům, jejichž vlastníkem je Nestlé, užívací právo a přenechat ji automat/y do podnájmu, konkrétně **1 kus/y/ů** automatu/ů na teplé nápoje, jejichž vlastníkem je Nestlé, a to automatu/ů typu **Rhea Alegria 6/30 AR**. Přesná identifikace zařízení vč. výrobního čísla, místa instalace a datumu instalace budou předmětem Přílohy č. 2.
- 2.2. Předmětem této smlouvy je dále dodávka všech surovin (veškeré suroviny jsou výrobkem společnosti Nestlé) používaných pro výrobu nápojů prostřednictvím automatu/ů (dále jen „suroviny“) a jejich odběr firmou v dohodnutém minimálním měsíčním objemu a sortimentu takto:
- **1,5 kg kávy NESCAFÉ Alegria Intense** (cena 1100,-Kč/kg bez DPH)
- Ostatní suroviny bude firma odebírat dle potřeby:
- **Kakao Nesquik** – čokoládový nápoj (cena 220,-Kč/kg bez DPH)
 - **Nestlé Caro** - (cena 366,-Kč/kg bez DPH)
- 2.3. Poskytovatel bude suroviny dodávat na základě objednávek firmy (minimální množství pro každý jednotlivý závoz je 0,5 kg kávy NESCAFÉ), cena surovin se bude řídit platným ceníkem. Nebude-li mezi smluvními stranami dohodnuto jinak, budou se právní vztahy při dodávkách surovin řídit příslušnými ustanoveními občanského zákoníku o kupní smlouvě .

III.
DOBA VÝPŮJČKY A CENA VÝPŮJČKY

- 3.1. Výpůjčka automatu/ů dle této smlouvy se sjednává na dobu neurčitou.
- 3.2. Smluvní strany se dohodly na výši měsíčního poplatku za užívání automatu/ů odpovídající odběrové tabulce, která je Přílohou č. 1. této smlouvy. Měsíční poplatek je 0 Kč při minimálním odběru kávy 1,5 kg.
- 3.3. Splatnost faktur za plnění poskytovaná poskytovatelem nebo obsahující nároky poskytovatele dle této smlouvy je 21 dnů ode dne doručení jejich originálů firmě, a to na adresu firmy uvedenou v záhlaví. Jakákoliv úhrada se považuje za uhrazenou dnem připsání fakturované částky na účet poskytovatele. Prokazatelným datem doručení faktury je též příjmové razítko podatelny nebo pracoviště firmy.

IV.
PRÁVA A POVINNOSTI FIRMY

- 4.1. Firma není oprávněna bez předchozího písemného souhlasu poskytovatele jakkoliv automaty zatěžovat právy třetích osob, jakož i umožnit třetím osobám nakládat s automatem/y v rozporu s touto smlouvou.

Firma odpovídá poskytovateli po dobu platnosti této smlouvy za škody způsobené porušením povinností firmy vyplývajících z této smlouvy a za škody způsobené na automatu/tech po jejich převzetí bez ohledu na to, kdy a jakým způsobem ke škodě došlo, pokud neprokáže, že ke škodě došlo v důsledku skryté vady automatu/ů, kterou nemohla ovlivnit .

3. Firma není oprávněna bez předchozího písemného souhlasu poskytovatele přemístit automat/y na jiné místo, než kam byl/y automat/y po dohodě nainstalovány.
- 4.4. Firma se zavazuje užívat automaty **pro výrobu teplých nápojů výhradně z produktů vypsanych v článku II. bodu 2.2.**, neboť dané automaty jsou značkovými automaty Nestlé, které jsou určeny pro přípravu prémiových značkových výrobků společnosti Nestlé a v zájmu jejich ochrany, stejně jako dobrého jména společnosti Nestlé mezi jejími zákazníky, aby byla splněna očekávání vysoké kvality teplých nápojů připravovaných na předemtných automatech a aby zákazníci nebyli klamáni ohledně značky a konečného výrobku, který jim bude prostřednictvím daného automatu nabízen. Jedině za daného technického a kvalitativního nastavení a při použití surovin uvedených v bodu 2.2. této smlouvy je poskytovatel schopen garantovat vysokou kvalitu teplých nápojů připravovaných na těchto automatech. Pro případ porušení této povinnosti, tj. bude-li firma používat k výrobě teplých nápojů produkty vyrobené jiným výrobcem než NESTLE nebo produkty získané jiným způsobem než z dodávky/vek poskytovatele, je firma povinna zaplatit poskytovateli smluvní pokutu ve výši 10.000,- Kč za každý jednotlivý případ porušení tohoto závazku s tím, že smluvní pokuta je splatná do tří (3) dnů ode doručení výzvy k její úhradě .
- 4.5. Firma je povinna umožnit poskytovateli, jeho zaměstnancům či jím pověřeným subjektům přístup k automatům/u za účelem kontroly plnění podmínek této smlouvy ze strany firmy anebo za účelem jejich oprav, úprav a údržby, a to kdykoliv v běžné pracovní době, kterou se rozumí doba od pondělí do pátku od 8:00 hod. do 16:00 hod. .
- 4.6. Firma je povinna automat/y chránit před zničením, odcizením či poškozením a je povinna učinit veškerá bezpečnostní opatření nezbytná ke splnění uvedené povinnosti, jinak odpovídá poskytovateli za vzniklou škodu (viz. čl. 4.2. této smlouvy) .
- 4.7. Firma je povinna dbát všech hygienických zásad a předpisů a dodržovat veškeré právní předpisy v této oblasti zejména pak předpisy BOZP tak, aby při poskytování služeb prostřednictvím automatu/ů byla zajištěna potřebná kvalita nápojů a zajištěno bezpečí jejich uživatelů .
- 4.8. Firma je povinna provádět pravidelnou hygienickou údržbu automatu/ů dle zaškolení a udržovat automat/y v čistém a provozuschopném stavu.
- 4.9. Firma je povinna vyrozumět poskytovatele bez zbytečného prodlení, nejpozději však do 3 dnů, o potřebě oprav, úprav, udržovacích prací nad rámec běžné údržby automatu/ů, o poškození, zničení či odcizení automatu/ů .
- 4.10. Firma je povinna dbát na to, aby nápoje byly podávány v příslušné kvalitě tak, aby nebylo poškozeno dobré jméno poskytovatele, Nestlé a značky NESCAFÉ a umožnit poskytovateli za účelem kontroly uvedené povinnosti odběr vzorků teplých nápojů v přiměřeném objemu.
- 4.11. Firma je povinna zajistit na vlastní náklady elektrovizit v místě umístění automatu/ů tak, aby jejich umístění bylo bezpečné a tyto mohly řádně plnit svoji funkci . V případě předání revizní zprávy poskytovateli, tento se zavazuje uhradit firmě kompenzační poplatek ve výši 150,- Kč bez DPH za každý jeden poskytnutý automat, a to na základě daňového dokladu vystaveného firmou se splatností 7 dní .

V.

PRÁVA A POVINNOSTI POSKYTOVATELE

- 5.1. Poskytovatel je povinen dodat firmě automat/y v provozuschopném stavu a instalovat je na místě a v čase dle dohody s firmou nejpozději však do 3 pracovních dnů od podpisu této smlouvy. Zároveň je poskytovatel povinen seznámit firmu s pravidly užívání automatu/ů a odborně ji zaškolit v zacházení s automatem/y a jejich běžné údržbě. Splnění těchto povinností poskytovatele stvrzuje firma podpisem Předávacího a instalačního protokolu.
- 5.2. Poskytovatel je povinen na vlastní náklady provádět veškeré nezbytné opravy, úpravy a udržovací práce na automatech/u, jejichž potřeba vznikla při řádném užívání automatu/ů v souladu s touto smlouvou, byl-li o jejich potřebě dle této smlouvy řádně informován. Kontrola funkčnosti a nastavení kávovaru bude prováděna průběžně, minimálně však jednou za 3 měsíce.
- 5.3. V případě závady vzniklé úmyslným poškozením, neodbornou manipulací nebo nedostatečnou hygienickou údržbou, popř. pokud poskytovatel zjistí, že automat/y byly užívány v rozporu s čl. IV. odst. 4.4. této smlouvy, provede opravu, úpravu či údržbu poskytovatel na náklady firmy.
- 5.4. Pokud by stav automatu/ů vyžadoval rozsáhlejší opravy či pokud se automat/y stane neprovozuschopný, přičemž tento stav nebyl zapříčiněn porušením povinností firmy dle této smlouvy, je poskytovatel povinen dle svého uvážení automat/y buď opravit či vyměnit za jiný provozuschopný automat/y na teplé nápoje, jehož funkce budou srovnatelné s funkcemi pronajatých automatů a to do 48 hodin od okamžiku nahlášení závady firmou. Na vyměněný automat se vztahují přiměřeně veškerá ustanovení této smlouvy vztahující se k pronajatým automatům.

**VI.
ZÁNÍK SMLOUVY**

Smlouva může být ukončena písemnou dohodou anebo písemnou výpovědí s **jednoměsíční výpovědní dobou**, která počne běžet prvním dnem měsíce následujícího po doručení výpovědi druhé smluvní straně. Za doručení výpovědi se považuje také třetí den uložení zásilky na poštovním úřadě v případě, že se zásilku nepodaří doručit adresátovi.

- 6.2. Firma je povinna nejpozději k poslednímu dni zániku smlouvy umožnit poskytovateli převzetí automatu/ů v běžné pracovní době od 8:00 hod. do 15:00 hod. ve svém sídle s tím, že za každý den prodlení firmy s předáním automatu/ů je povinna zaplatit poskytovateli smluvní pokutu ve výši 650,-Kč/jeden automat/den s tím, že smluvní pokuta je splatná do tří (3) dnů ode doručení výzvy k její úhradě. Případně-li poslední den platnosti smlouvy na jiný než pracovní den, platí, že poslední den pro předání automatu/ů je nejbližší následující pracovní den. Automat/y bude/ou předán/y v provozuschopném, kompletním a čistém stavu, jinak je poskytovatel není povinen převzít a tyto budou považovány za nepředané. Důkazní břemeno ohledně podmínek převzetí automatu/ů leží v tomto případě na straně firmy. Poskytovatel je dále oprávněn účtovat firmě paušální náklad ve výši 800,-Kč a cestovné dle platných právních předpisů za použití firemního vozidla poskytovatele ze svého sídla do sídla firmy při jakémkoliv marném výjezdu k převzetí automatu/tů v souvislosti se zánikem této smlouvy.

**VII.
POSKYTOVÁNÍ INFORMACÍ O NOVINKÁCH A TRENDECH ZE SVĚTA NP**

- 7.1. Smluvní strany se dohodly na tom, že v zájmu zkvalitňování a prohlubování vzájemné spolupráce bude poskytovatel informovat firmu o novinkách a trendech ze světa Nestlé Professional formou zaslání těchto informací na tuto e-mailovou adresu firmy:
-
- 7.2. Pokud firma přestane mít zájem na zaslání těchto informací, upozorní písemně poskytovatele na tuto skutečnost a poskytovatel zajistí ukončení zaslání těchto informací.

**VIII.
ZÁVĚREČNÁ USTANOVENÍ**

- 8.1. Tato smlouva se řídí právními předpisy České republiky, zejména příslušnými ustanoveními občanského zákoníku.
- 8.2. Jakékoliv dodatky či změny této smlouvy mohou být učiněny pouze písemně na základě dohody obou smluvních stran.
- 8.3. Nedílnou součástí této smlouvy jsou:
Příloha č.1 – Odběrová tabulka určující výši nájemného na základě uskutečněných odběrů
Příloha č.2 - Předávací a instalační protokol
- 8.4. Tato smlouva nabývá platnosti ke dni podpisu oběma smluvními stranami, účinnosti nabývá nejdříve dnem jejího zveřejnění v registru smluv v souladu se zákonem č. 340/2015 Sb., v platném znění.
- 8.5. Tato smlouva se svými přílohami je vyhotovena ve dvou stejnopisech, z nichž jeden výtisk obdrží poskytovatel a jeden výtisk firma.
- 8.6. Smluvní strany prohlašují, že tato smlouva je výrazem jejich svobodné a vážné vůle, na důkaz čehož připojují své podpisy.

V Hostinném dne 21.5.2019

- 4. 06. 2019

NESCAFÉ.
NÁPOJOVÉ SYSTÉMY

Petr Six
Hostivinská 172, 543 71 H
IČ: 45958408, DIČ: CZ6305
tel:
e-mail: info@automaty-
www.automaty-si-
poskytovatel

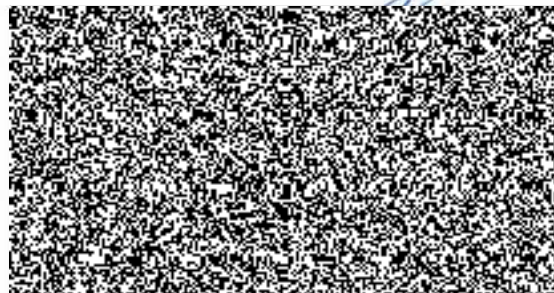

Príspevková organizace
101 00 Praha 10, Pšipotoční 300
IČO: 67779999 DIČ: CZ6779999

Příloha č. 1

Odběrová tabulka určující výši nájemného na základě uskutečněných odběrů

- P1.1. Případné nájemné je vybíráno vždy na každý kalendářní měsíc.
- P1.2. Nájemné v daném kalendářním měsíci nebude vybíráno v případě, že firma uskutečnila příslušný minimální měsíční odběr surovin v předešlém období.
- P1.3. Odběrová tabulka a výše nájmu odpovídající odběru v daném měsíci, zvolené kávě a typu kávovaru.

AGIntense	Nájem/zak.			
	Odběr	6/30	8/60	jiné
	0	650	800	350
	0,5	450	550	350
	1	300	450	350
	1,5	0	300	100
	2	0	0	0
	2,5	0	0	0

V Hostinném dne 6.5.2019

- 4. 06. 2019

NESCAFÉ.
NÁPOJOVÉ SYSTÉMY

Pet **ta**
Hostivinské
IČ: 450684
poskytovatel
e-mail: info@petta.cz
www.petta.cz

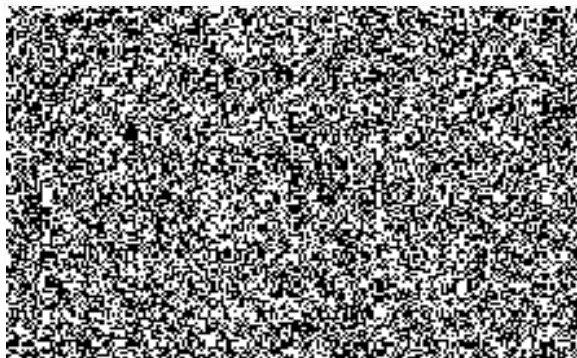

101 00 Praha 10, Přípotoční 300
IČO: 67779999 DIČ: CZ67779999
- 23 -

Příloha č.2

Předávací a instalační protokol
ke smlouvě o výpůjčce automatu na teplé nápoje a o dodávkách surovin pro výrobu
nápojů uzavřené dne: 6.5.2019

mezi
Petr Sixta
a

Zařízení služeb pro Ministerstvo vnitra



FAKTURAČNÍ ÚDAJE PODLE OR/ŽR

Obchodní jméno	Zařízení služeb pro Ministerstvo vnitra		
Ulice	Přípotoční 300/12		
Město	Praha 10		
PSC	101 00		
IČO	67779999	DIČ	CZ67779999



ADRESA PROVOZOVNY

Název	hotel Jánošík		
Ulice	Vrchlabská 4		
Město	Špindlerův Mlýn	Okres	Trutnov
PSC	543 51	Kraj	Královehradecký
Prodejní kanál	-		

ZODPOVĚDNÁ OSOBA - přebírající

Jméno		Titul	Bc.
Příjmení			
Pozice	ředitel hotelu		
Telefon			
E-mail	-		

POVĚŘENÁ OSOBA - předávající

Firma	Petr Sixta		
Jméno a příjmení technika			
Telefon			

TECHNOLOGIE

Typ automatu	Alegria 6/30 H3-AA, (RhV-TPD-A6325YNP/A3)		
BMB konfigurace	Výrobní číslo:	20184657844	BMB číslo:
Umístění automatu	snídaně		
Požadovaný termín instalace		Doba trvání sml. do	-
Datum realizace instalace		Kód POC	
Číslo smlouvy	-		
Poznámky k automatu	-		

Sml. odběr Prvozávoz Prvozávoz - jiné požadavky Množství

Káva	Druh	SMO			
	Množství v kg				
Alegria Whitener with sugar					
čokoláda Milky taste					
Jiný produkt					
Výška měs. nájmu (bez DPH)		-			
Typ smlouvy		SMO + nájem			

Obchodní zástupce		Telefon:	
-------------------	---	----------	---

Obě strany podpisy potvrzují, že došlo k instalaci výše zmíněné technologie a k zaškolení na základní servis
a pravidelnou hygienickou údržbu

Po instalaci byl automat shledán plně funkčním ANO - NE ; pokud ne uveďte výhrady :

NESCAFÉ
NÁPOJOVÉ SYSTÉMY

Podpis předávajícího
Pat Si
Hostivinská 172, 543 7
IČ: 45958408, DIČ: CZ6
tel: [redacted] 605
e-mail: info@automa
www.automaty-

