

SMLOUVA O NÁJMU prostoru sloužícího k podnikání

uzavřena podle ust. § 2302 a násl. zákona č. 89/2012 Sb., občanský zákoník, ve znění pozdějších předpisů

Smluvní strany

Statutární město Ostrava

Prokešovo nám. č. 8, 729 30 Ostrava

IČO: 00845451

DIČ: CZ00845451

zastoupeno: Mgr. Radimem Babincem, náměstkem primátora

Bankovní spojení:

Číslo účtu:

KS 558

VS

(dále jen pronajímatel)

a

SINEKO Engineering s.r.o.

sídlo: Místecká 329/258, Hrabová, 720 00 Ostrava

IČO: 259 08 928

DIČ: CZ25908928

zastoupena: Ing. Josefem Filgasem, jednatelem

Bankovní spojení:

Číslo účtu:

zapsaná v obchodním rejstříku, vedeném Krajským soudem v Ostravě, oddíl C, vložka 27030

(dále jen nájemce)

Čl. I.

Úvodní ustanovení

1. Smluvní strany prohlašují, že údaje uvedené v záhlaví této smlouvy odpovídají skutečnosti v době uzavření smlouvy. Změny údajů se zavazují bez zbytečného odkladu oznámit druhé smluvní straně.

Čl. II.

Předmět a účel nájmu

1. Pronajímatel je vlastníkem nemovitých věcí v k. ú. Mošnov, obec Mošnov, zapsaných u Katastrálního úřadu pro Moravskoslezský kraj, Katastrální pracoviště Nový Jičín, na listu vlastnictví č. 493, a to:
 - a) pozemku p. č. st. 454 – zastavěná plocha a nádvoří, jehož součástí je stavba č. p. 314, jiná stavba (dále jen „dům“ nebo „objekt“)
 - b) pozemku p. č. st. 421 – zastavěná plocha a nádvoří, jehož součástí je stavba Mošnov č. p. 339, jiná stavba, pozemku p. č. st. 418 – zastavěná plocha a nádvoří, jehož součástí je stavba Mošnov č. p. 341, jiná stavba a pozemku p. č. st. 419 – zastavěná plocha a nádvoří, jehož součástí je stavba Mošnov bez č. p., jiná stavba (dále jen „dům“ nebo „objekt“)
 - c) pozemku p. č. 822/59 – ostatní plocha, manipulační plocha, pozemku p. č. 822/41 – ostatní plocha, manipulační plocha

Pronajímatel se zavazuje přenechat k dočasnému užívání:

a) prostory sloužící k podnikání ve 4. NP objektu uvedeném v odst. 1 písm. a) tohoto článku, a to:

- místnost č. 431 o výměře 54,02 m²
- místnost č. 432 o výměře 10,99 m²
- místnost č. 433 o výměře 22,69 m²
- místnost č. 434 o výměře 15,85 m²
- místnost č. 435 o výměře 15,13 m²
- místnost č. 436 o výměře 32,53 m²
- místnost č. 437 o výměře 33,19 m²
- místnost č. 438 o výměře 15,13 m²
- místnost č. 439 o výměře 15,85 m²
- místnost č. 440 o výměře 15,85 m²
- místnost č. 441 o výměře 13,81 m²

ve 3. NP objektu uvedeném v odst. 1 písmeno a) tohoto článku, a to:

- místnost č. 332 o výměře 22,69 m²
- místnost č. 333 o výměře 15,85 m²
- místnost č. 334 o výměře 15,13 m²
- místnost č. 335 o výměře 32,53 m²

o celkové výměře 331,24 m², (dále jen „předmět nájmu“), v jemu známém stavu za nájemné uvedené v čl. III. odst. 1. písm. a) této smlouvy. Nájemce je v tomto stavu do nájmu přejímá a zavazuje se je užívat ke smluvenému účelu, řádně o ně pečovat a platit pronajímateli nájemné. Spolu s výše uvedeným předmětem nájmu je nájemce oprávněn užívat společné prostory objektu, a to spolu s ostatními jejich uživateli. Předmět nájmu je vyznačen v příloze č. 1, která je nedílnou součástí této smlouvy,

b) prostory sloužící k podnikání na pozemcích uvedených v odst. 1 písm. b) tohoto článku, a to:

- část budovy č. p. 339 o výměře 319 m²
- část budovy č. p. 341 o výměře 397 m²
- budova bez č. p. o výměře 249 m²

o celkové výměře 965 m², (dále jen „předmět nájmu“), v jemu známém stavu za nájemné uvedené v čl. III. odst. 1. písm. b) této smlouvy. Nájemce je v tomto stavu do nájmu přejímá a zavazuje se je užívat ke smluvenému účelu, řádně o ně pečovat a platit pronajímateli nájemné. Spolu s výše uvedeným předmětem nájmu je nájemce oprávněn užívat společné prostory objektu, a to spolu s ostatními jejich uživateli. Předmět nájmu je vyznačen v příloze č. 2, která je nedílnou součástí této smlouvy,

c) pozemky uvedené v odst. 1 písm. c) tohoto článku, a to:

- pozemek parc. č. 822/59 – o výměře 3.244 m²
- pozemek parc. č. 822/41 – o výměře 2.603 m²

o celkové výměře 5.847 m² (dále jen „předmět nájmu“), v jemu známém stavu za nájemné uvedené v čl. III. odst. 1. písm. c) této smlouvy. Nájemce je v tomto stavu do nájmu přejímá a zavazuje se je užívat ke smluvenému účelu, řádně o ně pečovat a platit pronajímateli nájemné. Předmět nájmu je vyznačen v příloze č. 3, která je nedílnou součástí této smlouvy,

2. Účelem nájmu je využití předmětu nájmu uvedeného v odst. 1 tohoto článku k provozování kanceláře, výrobní činnosti a skladování výrobků nájemce. Hlavní činnosti a předmětem podnikání nájemce je výroba, obchod a služby neuvedené v přílohách 1 až 3 živnostenského zákona (výroba, prodej a instalace plastových výrobků pro ekologii a stavebnictví).

3. Nájemce tímto současně souhlasí, že bez předchozího písemného souhlasu pronajímatele, který nemusí uvádět důvody svého rozhodnutí, nezmění způsob užívání předmětu nájmu.

Čl. III.

Nájemné

1. Pronajímatel pronajímá nájemci předmět nájmu za nájemné ve výši 917.338,- Kč/rok,
- 238.988,- Kč (266,23 m² za 800,- Kč/m²/rok a 65,01 m² (místnost č. 431 a 432) za 400,- Kč/m²/rok) - za předmět nájmu specifikovaný v čl. II. odst. 1. písm. a) této smlouvy,
 - 386.000,- Kč (400,-Kč/m²/rok) - za předmět nájmu specifikovaný v čl. II. odst. 1. písm. b) této smlouvy,
 - 292.350,- Kč (50,-Kč/m²/rok) - za předmět nájmu specifikovaný v čl. II. odst. 1. písm. c) této smlouvy.

Nájemné je v souladu s § 56a odst. 1 zákona č. 235/2004 Sb., o dani z přidané hodnoty, ve znění pozdějších předpisů, považováno za osvobozené plnění.

2. Nájemce se zavazuje platit nájemné dopředu v měsíčních splátkách ve výši 76.444,83 Kč nejpozději do 5. dne příslušného měsíce, na účet pronajímatele uvedený v záhlaví této smlouvy. Zaplacením se rozumí připsání této částky na účet pronajímatele.
3. V případě prodlení s úhradou nájemného, popřípadě s úhradou služeb souvisejících s nájmem dle odst. 6 tohoto článku smlouvy o nájmu prostoru sloužícího k podnikání, se nájemce zavazuje uhradit pronajímateli smluvní pokutu ve výši 0,05% z dlužné částky za každý den prodlení.
4. Pronajímatel je povinen zajistit nájemci po dobu trvání nájemního vztahu dodávku služeb, jejichž poskytování je spojeno s užíváním předmětu nájmu, a to dodávku elektrické energie, plynu, obsluhu plynové kotelny, úklid společných prostor, odvoz a zpracování odpadů, provoz a servis EZS, provoz a servis výtahů, dodávku studené vody (vodné a stočné).
5. K předmětu nájmu specifikovaném:
- v čl. II odst. 1) písm. a) je nájemce povinen hradit pronajímateli náklady za:
 - elektrické energie
 - spotřebu plynu
 - obsluhu plynové kotelny
 - úklid společných prostor
 - odvoz a zpracování odpadů
 - provoz a servis EZS
 - provoz a servis výtahůpronajímatel bude fakturovat vše na základě propočtů celkových spotřeb a nákladů objektu k poměru pronajaté podlahové plochy nebytového prostoru
 - spotřebu vodypronajímatel bude fakturovat na základě propočtů podle počtu osob nájemce, které se na spotřebě vody budou podílet,
 - v čl. II odst. 1) písm. b) je nájemce povinen zajistit si na vlastní náklady:
 - odvoz odpadu, dodávku elektrické energie, plynu a vody (vodné a stočné) je nájemce povinen si zajistit přímo u dodavatele. Úplatu za dodávku elektrické energie, plynu, vody (vodné a stočné) a odvozu odpadu pak bude nájemce hradit přímo příslušnému dodavateli.

6. Pronajímatel zašle nájemci doklad o vyúčtování nákladů uvedených v odstavci 4 tohoto článku do 15 dnů po zaplacení těchto služeb dodavatelům. Nájemce uhradí náklady na něj připadající do 14 dnů po doručení vyúčtování pronajímatele.
7. Pronajímatel je oprávněn jednostranně nájemné zvýšit od prvního dne prvního měsíce běžného kalendářního roku o částku odpovídající míře inflace za předchozí kalendářní rok zveřejněné statistickým úřadem. O této skutečnosti bude nájemce uvědoměn písemnou formou, a to bez zbytečného odkladu poté, kdy bude míra inflace zveřejněna statistickým úřadem, nejpozději však do konce kalendářního roku, ve kterém došlo ke zveřejnění. Zvýšené nájemné je nájemce povinen zaplatit i zpětně za období od 1. 1. do 31. 12. toho roku, ve kterém bylo zvýšení oznámeno, a to do 30 dnů ode dne doručení oznámení pronajímatele o tomto zvýšení nájemného. Pronajímatel je oprávněn zvýšit nájemné nejdříve od počátku roku 2020. Pro další období je nájemce povinen platit nájemné včetně výše uvedeného zvýšení. Tato každoroční úprava výše nájemného vyplývá přímo z této smlouvy a není k ní zapotřebí uzavírat dodatek k této smlouvě.

Čl. IV.

Doba a skončení nájmu

1. Nájem se sjednává na dobu neurčitou, a to ode dne účinnosti této smlouvy.
2. Nájemní vztah vyplývající z této smlouvy lze ukončit:
 - a) písemnou dohodou smluvních stran;
 - b) písemnou výpovědí bez uvedení důvodu ze strany pronajímatele nebo nájemce s tříměsíční výpovědní dobou, která počíná běžet od prvního dne kalendářního měsíce následujícího poté, co výpověď došla druhé smluvní straně;
 - c) písemnou výpovědí ze strany pronajímatele s 30 denní výpovědní dobou, která počíná běžet od následujícího dne po doručení výpovědi nájemci, a to z těchto důvodů:
 - nájemce užívá předmět nájmu v rozporu se sjednaným účelem nájmu,
 - nájemce je v prodlení s placením nájemného, případně úhrad za služby s nájmem spojené, déle jak 30 dnů,
 - nájemce přenechá předmět nájmu do podnájmu nebo výpůjčky třetí osobě,
 - nájemce provede stavební úpravy v předmětu nájmu bez souhlasu pronajímatele,
 - nájemce i přes písemné vyrozumění pronajímatele zasahuje do práv uvedených v čl. VI. odst. 4 ostatních osob v objektu.

Čl. V.

Práva a povinnosti pronajímatele

1. Pronajímatel se zavazuje předat předmět nájmu nájemci ke dni 1. 6. 2019 a nájemce se zavazuje předmět nájmu v tento den převzít, o čemž bude pořízen písemný protokol.
2. Pronajímatel se zavazuje udržovat předmět nájmu v takovém stavu, aby sloužil k tomu užívání, pro který byl pronajat.
3. Pronajímatel je povinen hradit náklady na další opravy předmětu nájmu mimo náklady na běžnou údržbu a drobné opravy uvedené v čl. VI. odst. 11 této smlouvy, jestliže náklad na jednotlivou opravu přesáhne částku 10.000,- Kč (bez DPH).
4. Pronajímatel je povinen zajišťovat revize vyhrazených technických zařízení pevně spojených s budovou, a to elektrické zařízení v domě i předmětu nájmu.
5. Pronajímatel má právo přístupu do předmětu nájmu za účelem provádění preventivních kontrol na úseku požární ochrany za přítomnosti nájemce, resp. jeho pověřeného zástupce,

zda je nájemce užívá řádným způsobem a za účelem kontroly revizních zpráv včetně provedení kontroly odstraňování závad na technických zařízeních.

6. Podle § 4 odst. 1 písm. a) zákona č. 133/1985 Sb., o požární ochraně, ve znění pozdějších předpisů, je provoz stavby – budovy uvedené v čl. II. odst. 1 této smlouvy začleněn do kategorie provozované činnosti **bez zvýšeného požárního nebezpečí**.
7. Pronajímatel plní povinnosti na úseku požární ochrany na místech, která užívají nájemci společně.
8. V případě, že se v předmětu nájmu nachází požárně bezpečnostní zařízení (např. elektrická požární signalizace, kouřové klapky, nouzové osvětlení, zařízení pro zásobování požární vodou apod.) resp. věcné prostředky požární ochrany (např. hasicí přístroje, požární příslušenství apod.) v majetku pronajímatele, provádí kontrolu provozuschopnosti těchto zařízení a prostředků pronajímatel těchto prostor. Pronajímatel prokazatelně seznámí nájemce s umístěním a provozem těchto zařízení a prostředků.
9. Pronajímatel má právo požadovat přístup do předmětu nájmu za účelem kontroly, zda jej nájemce užívá řádným způsobem. Současně je pronajímatel oprávněn vstoupit do pronajatých prostor sloužících k podnikání ve výjimečných případech i mimo výše stanovenou dobu bez doprovodu nájemce nebo jím pověřené osoby, jestliže to vyžaduje náhle vzniklý havarijný stav či jiná podobná skutečnost. O tomto musí pronajímatel nájemce neprodleně uvědomit ihned po takovémto vstupu do pronajatých prostor sloužících k podnikání, jestliže nebylo možno nájemce informovat předem.
10. Pronajímatel zajišťuje úkoly související s vytvářením podmínek bezpečné a hygienické práce, vyplývající z povinností vlastníka objektu.
11. Pronajímatel se zavazuje zabezpečovat úklid a čistotu přístupových cest k pronajatému prostoru, mimo přístupu do domu vně objektu na jeho pozemku, a to v rámci běžné údržby těchto prostor a míst, a to tak, aby mohl nájemce nerušeně užívat předmět podnájmu v souladu s účelem jeho užívání.
12. Pronajímatel neodpovídá za škody na věcech nájemce, jako např. techniky a zařízení, vybavení kanceláří a na vnesených věcech a není povinen uzavírat v tomto smyslu žádné pojistné smlouvy.
13. Při ukončení nájemního vztahu pronajímatel převezme předmět nájmu, o čemž bude pořízen písemný protokol.

Čl. VI.

Práva a povinnosti nájemce

1. Nájemce převezme od pronajímatele předmět nájmu v den podle čl. V odst. 1 této smlouvy, o čemž bude pořízen písemný protokol.
2. Nájemce je oprávněn užívat prostory sloužící k podnikání, v rozsahu a k účelu dle této smlouvy, a to po celou dobu nájemního vztahu.
3. Nájemce je povinen oznámit bez zbytečného odkladu pronajímateli veškeré změny, které nastaly na předmětu nájmu, a to jak zapříčiněním nájemce tak i bez jeho vlivu a vůle, a současně je povinen bez zbytečného odkladu oznámit pronajímateli potřebu oprav, které

má pronajímatel provést a umožnit provedení těchto i jiných nezbytných oprav; jinak nájemce odpovídá za škodu, která nesplněním povinnosti pronajímateli vznikla.

4. Nájemce se zavazuje zdržet se jakýchkoliv jednání, která by rušila nebo mohla rušit výkon ostatních užívacích a nájemních práv v objektu, v němž se nachází předmět nájmu. Zejména se pak zdrží jakýchkoliv rušivých a hlasitých projevů v souvislosti se svou činností v době nočního klidu a ve dnech pracovního klidu a volna, přičemž též v ostatní době se bude snažit jednak tak, aby výkon ostatních nájemních a užívacích práv v budově nebyl rušen nebo mohl být rušen jen minimálně a v nezbytné míře. Jakékoliv zasahování do nájemních, užívacích a vlastnických práv ostatních osob v objektu, v němž se nachází předmět nájmu, je nepřípustné.
5. Nájemce je povinen si zajistit úklid předmětu nájmu na vlastní náklady.
6. Nájemce není oprávněn provádět na předmětu nájmu stavební, technické či jiné úpravy bez předchozího písemného souhlasu.
7. Veškeré úpravy, event. technická zhodnocení, prováděné nájemcem v prostorách předmětu nájmu vyžadují výslovného, předchozího a písemného souhlasu pronajímatele. Součástí souhlasu je i výslovná specifikace těchto úprav, a to dle jejich popisu a seznamu tak, jak je předložen v žádosti nájemce a zabezpečení změny užívání objektu u příslušného stavebního úřadu k požadovanému účelu užívání v návaznosti na příslušné právní předpisy, bude-li tedy takováto požadovaná stavební úprava vyžadovat rozhodnutí o změně účelu stavby. V souvislosti s těmito úpravami či opravami bude mezi smluvními stranami uzavřena písemná dohoda, zejména o poměru finančního zatížení obou smluvních stran.
8. Ve sporném případě se má za to, že souhlasu vyžadují veškeré změny zasahující do stavební a architektonické podstaty předmětu nájmu, podstatně měnící předmět nájmu, či pevná instalace jakýchkoliv zařízení, jakož i veškeré zásahy do elektrického, plynového, vodovodního a dalšího vedení.
9. Nájemce je oprávněn v přiměřeném rozsahu umístit na objektu, v němž se nachází předmět nájmu, resp. na vstupních dveřích své označení v souladu s platným živnostenským zákonem. Při skončení nájmu odstraní nájemce znamení, kterými objekt a vstupní dveře opatřil, a uvede dotčené části objektu do původního stavu.
10. Nájemce je povinen provádět běžnou údržbu předmětu nájmu.
Podle věcného vymezení se za běžnou údržbu považují tyto opravy a výměny:
 - opravy jednotlivých vrchních částí podlah, opravy podlahových krytin a výměny prahů a lišt,
 - opravy jednotlivých částí oken a dveří a jejich součástí a výměny zámků, kování, klik, rolet a žaluzií,
 - výměny elektrických koncových zařízení a rozvodných zařízení, zejména vypínačů, zásuvek, jističů, zvonků, domácích telefonů, zásuvek rozvodů datových sítí, signálů analogového i digitálního televizního vysílání a výměny zdrojů světla v osvětlovacích tělesech,
 - opravy uzavíracích armatur na rozvodech vody, výměny sifonů a lapačů tuku.

Za drobné opravy se dále považují opravy vodovodních výtoků, zápachových uzávěrek, odsavačů par, digestoří, mísicích baterií, sprch, ohříváčů vody, bidetů, umyvadel, van, výlevek, dřezů, splachovačů, kuchyňských sporáků, pečicích trub, vařičů, infrazářičů, kuchyňských linek, vestavěných a přistavěných skříní. U zařízení pro vytápění se za drobné opravy považují opravy kamen, na tuhá paliva, plyn a elektřinu, kotlů etážového topení na pevná, kapalná a plynná

paliva, včetně uzavíracích a regulačních armatur a ovládacích termostátů etážového topení; nepovažují se však za ně opravy radiátorů a rozvodů ústředního vytápění.

Za drobné opravy se považují rovněž výměny drobných součástí předmětů výše uvedených. Nájemce je dále povinen hradit náklady na další opravy předmětu nájmu do částky 10.000,- Kč (bez DPH).

11. Nájemce je povinen bez zbytečného odkladu oznámit pronajímateli závady v oblasti požární ochrany a bezpečnosti a ochrany zdraví při práci, které sám nemůže odstranit resp., které by mohly ohrozit bezpečnost osob, a dále potřebu oprav, které má pronajímatel provést a umožnit provedení těchto a jiných nezbytných oprav. Jinak nájemce odpovídá za škodu, která nesplněním těchto povinností vznikla.
12. Nájemce zajišťuje na vlastní náklady revize, údržbu a opravy podle platných obecně závazných předpisů technických norem všech el. spotřebičů, pohyblivých přívodů a přenosná el. nářadí, kterými si nájemce vybaví předmět nájmu a které se k těmto povinnostem vztahují. Vybavení elektrickými zařízeními v předmětu nájmu je povinen nájemce projednat s pronajímatelem, a to odborem hospodářské správy.
13. Nájemce je povinen případné závady, zjištěné na rozvodu elektroinstalace, resp. na ostatních zařízeních ohrožujících bezpečnost osob ihned ohlásit pronajímateli, a to na tel. č. 599 442 049 – odbor hospodářské správy.
14. Nájemce odpovídá za veškeré škody, které způsobí svou činností na majetku pronajímatele.
15. Nájemce není oprávněn přenechat předmět nájmu do podnájmu nebo výpůjčky třetí osobě.
16. Nájemce je povinen plnit povinnosti v souladu se zákonem č. 133/1985 Sb., o požární ochraně, ve znění pozdějších předpisů, vyhlášky č. 246/2001 Sb., o požární prevenci a vyhlášky č. 23/2008 Sb., o technických podmínkách požární ochrany staveb a dle dalších právních předpisů a norem v oblasti požární ochrany v celém předmětu nájmu a dbát pokynů pronajímatele k zajištění požární ochrany. Za škody způsobené nedodržením výše uvedených předpisů nese nájemce odpovědnost v plném rozsahu. V rámci provozování činnosti v předmětu nájmu nájemce musí provést a pronajímateli doložit její začlenění do kategorie požárního nebezpečí v souladu s § 4 zákona č. 133/1985 Sb., o požární ochraně, ve znění pozdějších předpisů.
17. V případě, že se v předmětu nájmu nachází požárně bezpečnostní zařízení (např. zařízení pro zásobování vodou) resp. věcné prostředky požární ochrany (např. hasicí přístroje, požární příslušenství apod.), jež jsou předmětem nájmu a v majetku nájemce, ten zajišťuje provoz, údržbu a kontrolu provozuschopnosti těchto zařízení a prostředků na vlastní náklady.
18. V případě, že nájemce bude provozovat vlastní vyhrazená technická zařízení, jako jsou, tlakové nádoby a kotle, elektrická a plynová zařízení, je povinen na vlastní náklady zajišťovat na těchto zařízeních revize a prohlídky a odstraňovat vzniklé závady. Za škody způsobené nedodržením předpisů k vyhrazeným technickým zařízením nese nájemce odpovědnost v plném rozsahu.
19. Nájemce nesmí provádět jakékoliv zásahy do požárně bezpečnostních zařízení, popř. věcných prostředků požární ochrany v pronajatých prostorách.
20. Za plnění povinností na úseku požární ochrany odpovídá pan Libor Bartusek, výrobní ředitel.

21. Nájemce se zavazuje dodržovat právní a ostatní předpisy k zajištění bezpečnosti a ochrany zdraví při práci s tím, že odpovídá za případné porušení těchto povinností a sjednání nápravy.
22. Nájemce je povinen předat pronajímateli předmět nájmu v den skončení nájemního vztahu v původním stavu, s přihlédnutím k jeho obvyklému opotřebení, o čemž bude pořízen písemný předávací protokol. Drobné opravy a náklady spojené s běžnou údržbou předmětu nájmu, jejíž potřeba nastala do doby skončení nájmu, zajistí nájemce k termínu předání předmětu nájmu. Pokud tak nájemce neučiní, zajistí potřebné úpravy úklid a běžnou údržbu pronajímatel na náklady nájemce.
23. Nájemce není oprávněn převést nájem v souvislosti s převodem podnikatelské činnosti, již předmět nájmu slouží, bez předchozího písemného souhlasu pronajímatele.
24. V případě, že nájemce nepředá pronajímateli vyklizený předmět nájmu v den skončení nájmu, je nájemce povinen zaplatit pronajímateli smluvní pokutu ve výši 1.500,- Kč na účet pronajímatele uvedený v záhlaví této smlouvy, a to do 15 dnů od prvního dne, kdy se nájemce ocitl se splněním zmíněné povinnosti v prodlení. Smluvní pokutou není dotčen nárok na uplatňování nároku na náhradu škody, která z porušení této povinnosti nájemce vznikne pronajímateli.

Čl. VII.

Ostatní ujednání

1. Smluvní strany se dohodly, že ust. § 2315 zákona č. 89/2012 Sb., občanský zákoník, ve znění pozdějších předpisů se nepoužije. V případě výpovědi nemá nájemce právo na náhradu za převzetí zákaznické základny.
2. Smluvní strany se dohodly, že ust. § 2304 odst. 2 zákona č. 89/2012 Sb., občanský zákoník, ve znění pozdějších předpisů se nepoužije. Nájemce je povinen veškeré změny hlásit.
3. Smluvní strany se dohodly, že ust. § 2314 zákona č. 89/2012 Sb., občanský zákoník, ve znění pozdějších předpisů se nepoužije. Proti výpovědi nejsou námitky přípustné.

Čl. VIII.

Závěrečná ustanovení

1. Tato smlouva může být měněna pouze písemně formou vzestupně číslovaných dodatků, podepsaných oběma smluvními stranami. Za písemnou formu nebude pro tento účel považována výměna e-mailových či jiných elektronických zpráv.
2. Tato smlouva obsahuje úplné ujednání o předmětu smlouvy a všech náležitostech, které strany měly a chtěly ve smlouvě ujednat, a které považují za důležité pro závaznost této smlouvy. Žádný projev stran učiněný při jednání o této smlouvě ani projev učiněný po uzavření této smlouvy nesmí být vykládán v rozporu s výslovnými ustanoveními této smlouvy a nezakládá žádný závazek žádné ze stran.
3. Smluvní strany se dohodly ve smyslu § 1740 odst. 2 a 3, zákona č. 89/2012 Sb., občanský zákoník, ve znění pozdějších předpisů, že vylučují přijetí nabídky, která vyjadřuje obsah návrhu smlouvy jinými slovy, i přijetí nabídky s dodatkem nebo odchylkou, i když dodatek či odchylka podstatně nemění podmínky nabídky.
4. Smlouva nabývá účinnosti dnem uveřejnění této smlouvy v registru smluv v souladu se zákonem č. 340/2015 Sb., o zvláštních podmínkách účinnosti některých smluv, uveřejňování těchto smluv a o registru smluv, ve znění pozdějších předpisů (dále jen „zákon o registru

smluv“). Smluvní strany se dohodly, že uveřejnění této smlouvy dle zákona o registru smluv zajistí pronajímatel.

5. Smluvní strany prohlašují, že si tuto smlouvu před jejím podpisem přečetly a že byla uzavřena po vzájemném projednání podle jejich pravé a svobodné vůle, určitě, vážně a srozumitelně, nikoli v tísní za nápadně nevýhodných podmínek.
6. Tato smlouva je vyhotovena v 5 stejnopisech, z nichž pronajímatel obdrží 4 vyhotovení a nájemce obdrží 1 vyhotovení.

Čl. IX.

Doložka

Doložka platnosti právního jednání podle § 41 zákona č. 128/2000 Sb., o obcích (obecní zřízení), ve znění pozdějších předpisů:

1. O záměru obce pronajmout předmět nájmu rozhodla rada města dne 19. 2. 2019 svým usnesením č. 00717/RM1822/12.
2. Záměr obce pronajmout předmět nájmu byl zveřejněn na úřední desce Magistrátu města Ostravy 20. 2. 2019 do 8. 3. 2019.
3. O uzavření této smlouvy na straně pronajímatele rozhodla rada města dne 14. 5. 2019 svým usnesením č. 01343/RM1822/22.

V Ostravě dne 27 -05- 2019

V Mošnově dne 22.5.2019

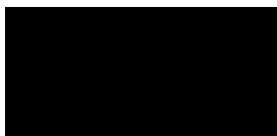

.....
za statutární město Ostrava
Mgr. Radim Babinec
náměstek primátora

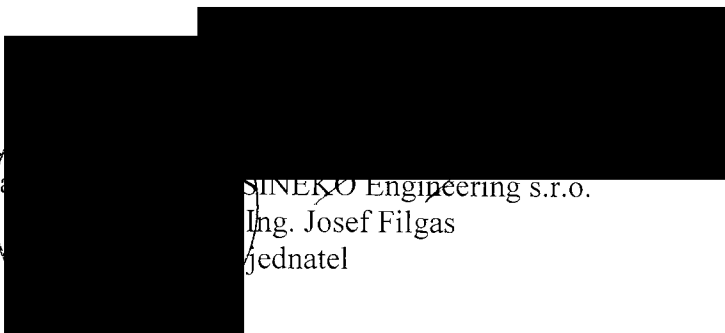

.....
SINEKO Engineering s.r.o.
Ing. Josef Filgas
jednatel

ROZVOD TOPNÉ VODY 75/65°C VEDEN
V POTÉRU PODLAHY V PLASTOVÝCH TRUBKÁCH
PB V SYSTÉMU GABOTERM RÁDIA

ROZVOD TOPNÉ VODY 75/55°C VEDEN
V POTÉRU PODLAHY V PLASTOVÝCH TRUBKÁCH
PB V SYSTÉMU GABOTERM RÁDIA

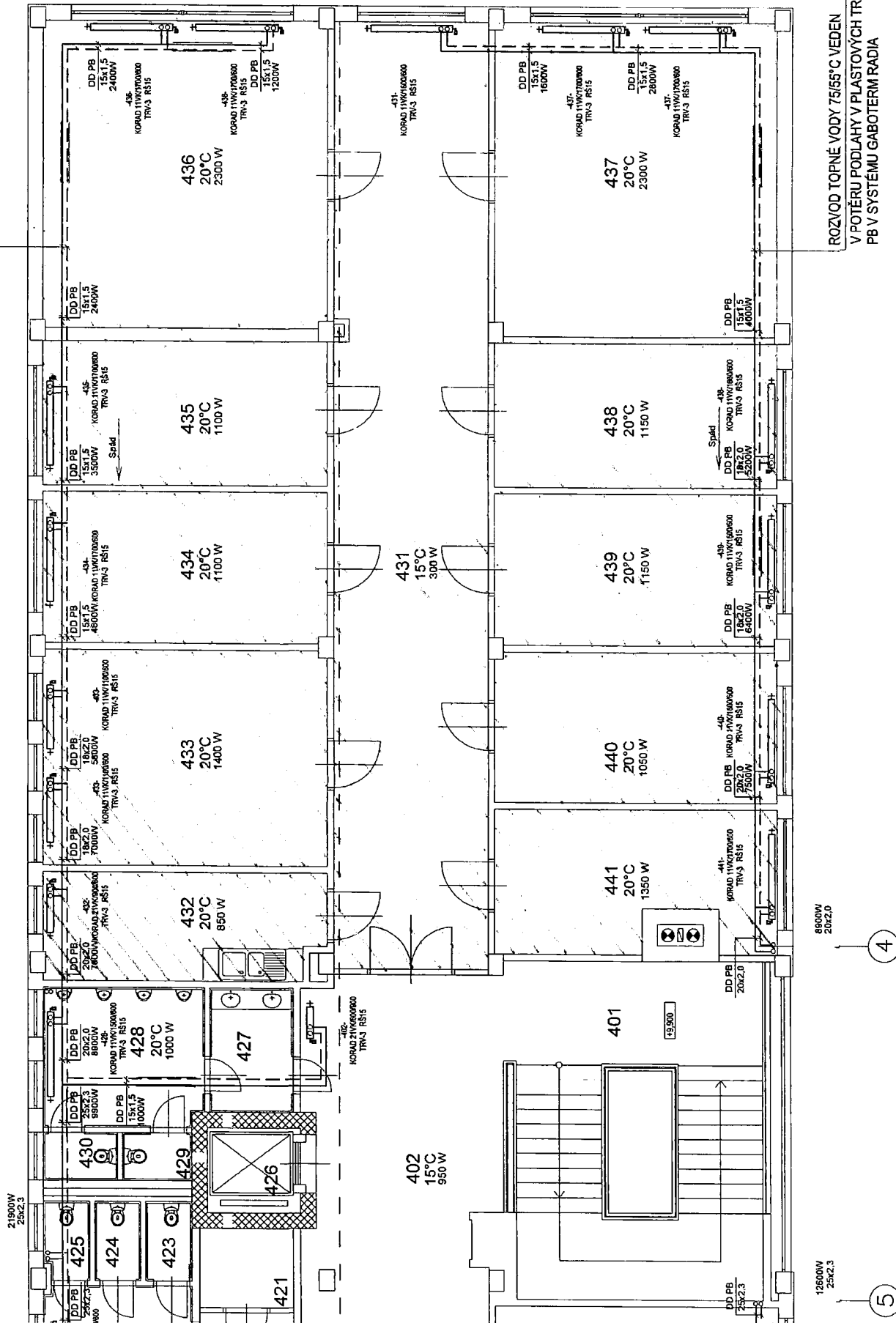

6

4

5

ROZVOD TOPNÉ VODY 75/55°C VEDEN
V POTĚRŮ PODLAHY V PLASTOVÝCH TRUBKÁCH
PB V SYSTÉMU GABOTERM RADIA

ROZVOD TOPNÉ VODY 75/55°C VEDEN
V POTĚRŮ PODLAHY V PLASTOVÝCH TRUBKÁCH
PB V SYSTÉMU GABOTERM RADIA

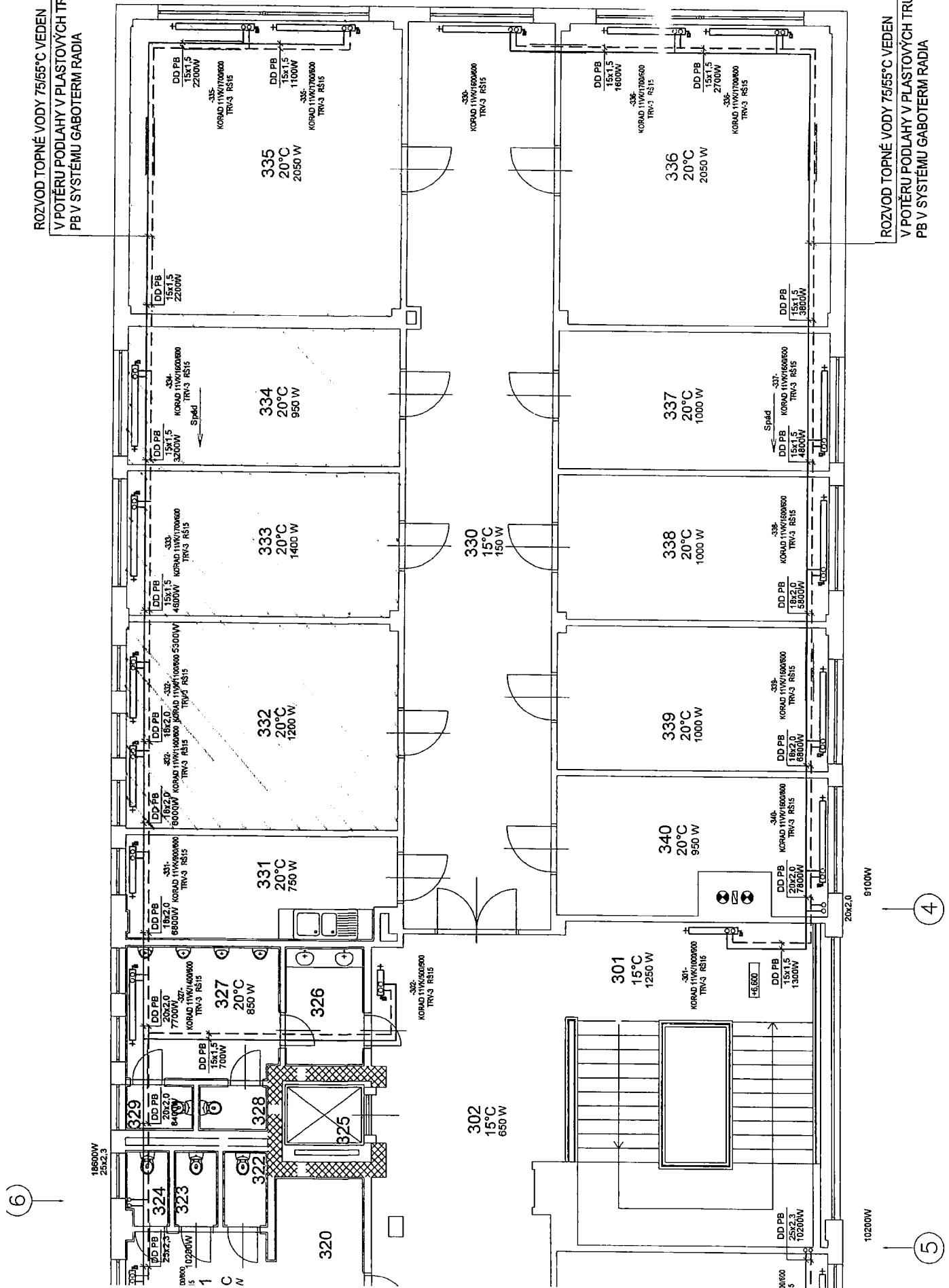

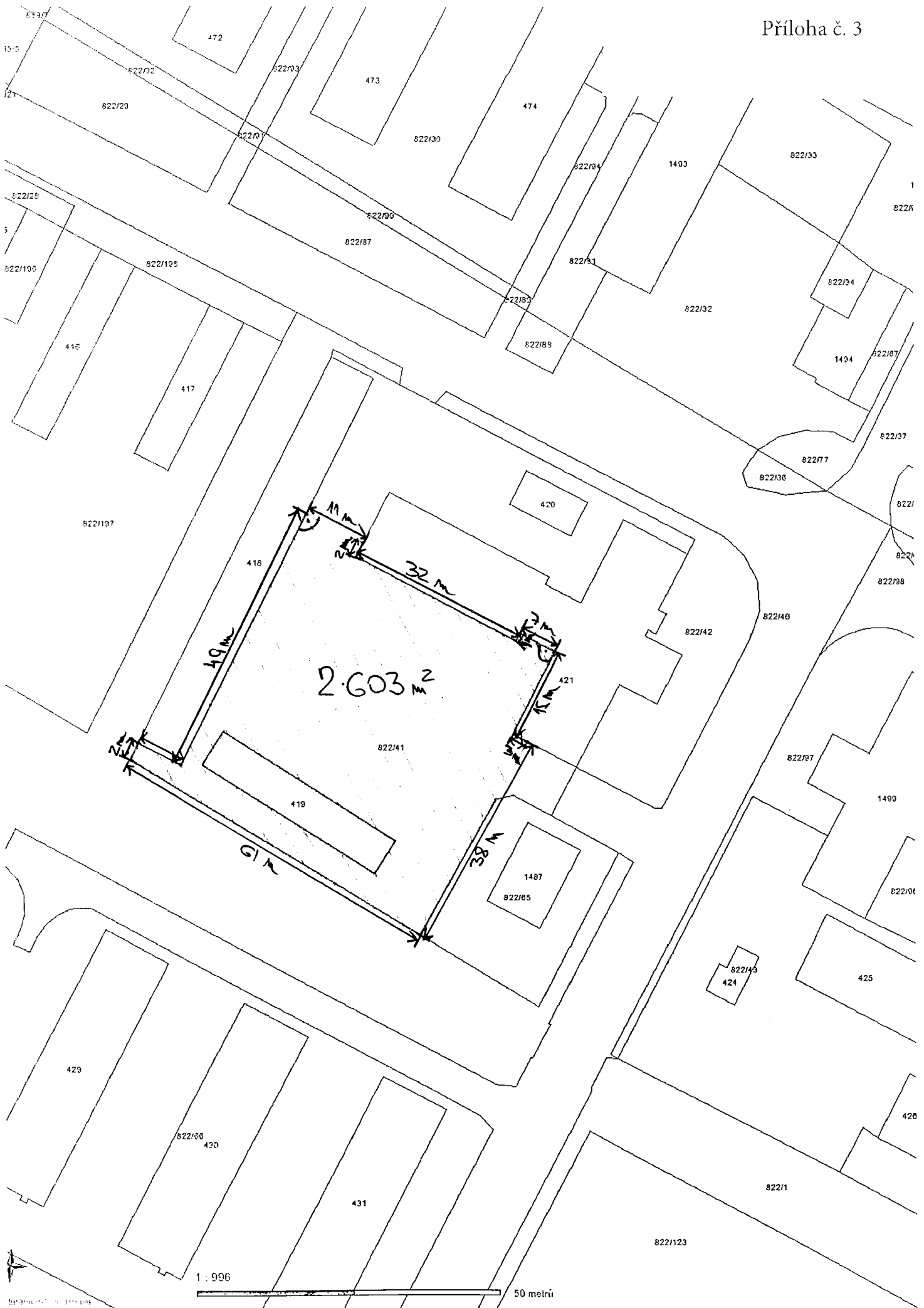

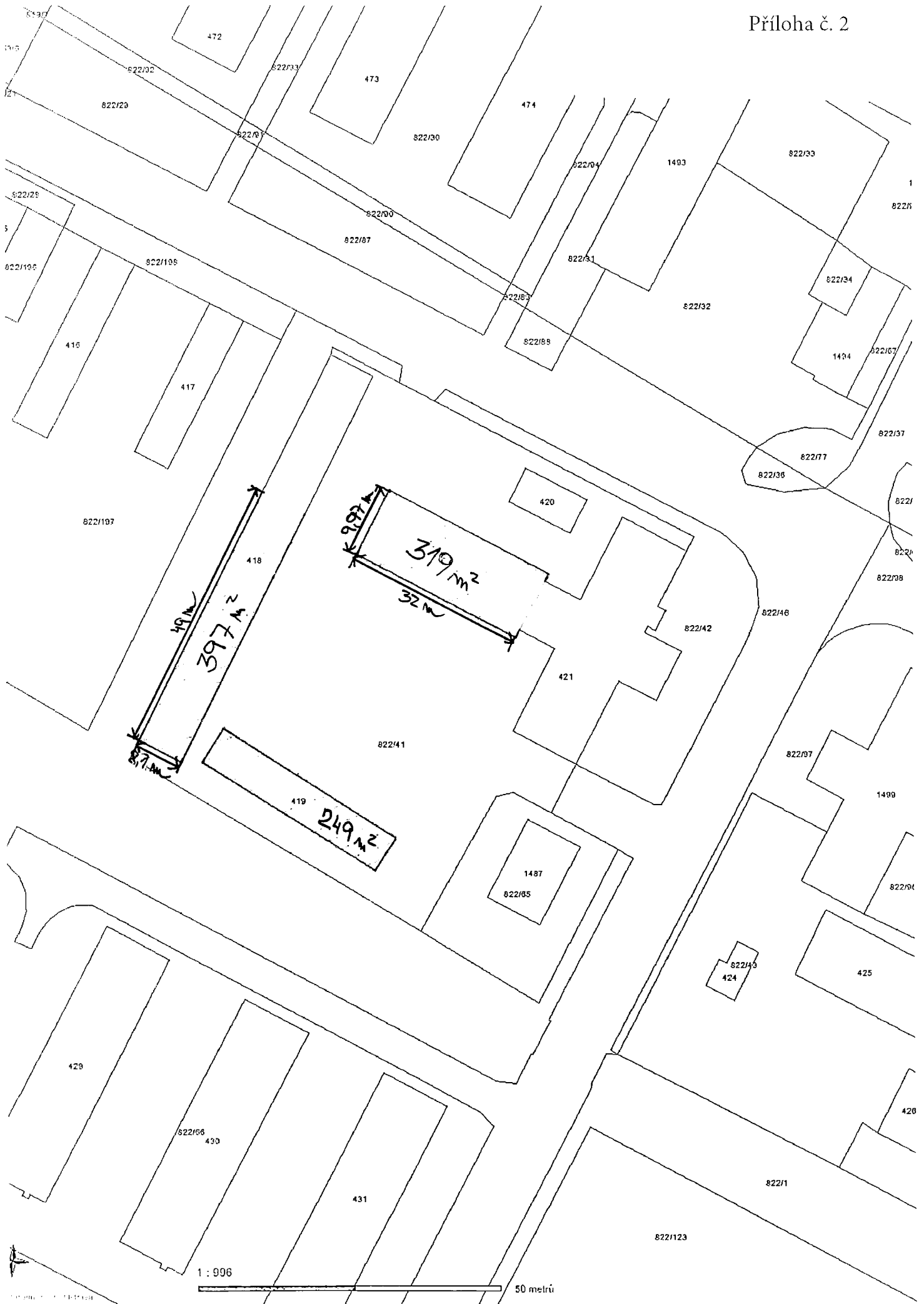

1 : 996

50 metrů