

**Veřejnoprávní smlouva
o poskytnutí individuální účelové neinvestiční dotace
z rozpočtu Středočeského kraje**
(dále jen „smlouva“)

Smluvní strany

Středočeský kraj

se sídlem: Zborovská 11, Praha 5
zastoupený: Martinem Draxlerem, radním pro oblast regionálního rozvoje, cestovního ruchu
a sportu, pověřeným podpisem smlouvy usnesením Rady Středočeského kraje
č. 013-12/2019/RK ze dne 1. 4. 2019

IČ: 70891095



(dále jen „**poskytovatel**“)

a

CESTY SKLA, o. p. s.

se sídlem: Na Kácku 218, 285 06 Sázava
zastoupený: Mgr. Josefem Vieweghem, ředitelem

IČ: 01488295



(dále jen „**příjemce**“)

uzavírají podle § 10a a následujících zákona č. 250/2000 Sb., o rozpočtových pravidlech územních rozpočtů, ve znění pozdějších předpisů (dále jen „z. č. 250/2000 Sb.“) tuto smlouvu:

Článek 1

Předmět smlouvy

1. Poskytovatel touto smlouvou poskytuje příjemci z rozpočtu Středočeského kraje individuální účelovou neinvestiční dotaci ve výši **50 000 Kč** (slovy: padesát tisíc korun českých) na podporu projektu „**Skleněný jarmark**“ (dále jen „**projekt**“). Podrobnější informace o projektu jsou uvedeny v žádosti příjemce o dotaci, která je součástí této smlouvy jako příloha č. 1.
2. Převod peněžních prostředků dle odstavce 1. tohoto článku bude poskytovatelem proveden bankovním převodem na účet příjemce uvedený v záhlaví této smlouvy jednorázově do 30 dnů ode dne nabytí účinnosti této smlouvy.

Článek 2

Podmínky pro poskytnutí dotace

1. Příjemce prohlašuje, že tuto dotaci přijímá, a to za podmínek uvedených v této smlouvě.
2. Příjemce je povinen dotaci použít jen k účelu, na který mu byla poskytnuta. V opačném případě je povinen dotaci nebo její část vrátit.
3. Nevyužije-li příjemce poskytnutou dotaci v plné výši, je příjemce povinen vrátit poskytovateli na jeho účet nevyužitou část dotace do 60 dnů od ukončení realizace projektu.
4. Pokud skutečné celkové finanční náklady na realizaci projektu překročí předpokládané finanční náklady na realizaci projektu, uhradí příjemce částku tohoto překročení z vlastních zdrojů.
5. Dotace je poskytována příjemci i na finanční náklady projektu, spočívající v uhrazené dani z přidané hodnoty v souvislosti s realizací projektu, a to v těchto případech:
 - a) není-li příjemce registrovaným plátcem daně z přidané hodnoty dle zákona č. 235/2004 Sb., ve znění pozdějších předpisů (dále jen „zákon č. 235/2004 Sb.“),
 - b) je-li příjemce registrovaným plátcem daně z přidané hodnoty, kterému však nevznikl v souvislosti s realizací projektu nárok na odpočet uhrazené daně z přidané hodnoty dle zákona č. 235/2004 Sb.,
 - c) je-li příjemce registrovaným plátcem daně z přidané hodnoty, kterému vznikl v souvislosti s realizací projektu pouze částečný nárok na odpočet uhrazené daně z přidané hodnoty; v tomto případě je příjemci poskytována dotace i na finanční náklady projektu, spočívající v uhrazené dani z přidané hodnoty, u níž příjemci nevznikl nárok na odpočet daně z přidané hodnoty dle zákona č. 235/2004 Sb.
6. Dotace není poskytována příjemci na finanční náklady projektu, spočívající v uhrazené dani z přidané hodnoty v souvislosti s realizací projektu, je-li příjemce registrovaným plátcem daně z přidané hodnoty, kterému vznikl v souvislosti s realizací projektu nárok na odpočet daně z přidané hodnoty ve výši uhrazené daně z přidané hodnoty dle zákona č. 235/2004 Sb.
7. Příjemce se zavazuje v průběhu i po ukončení realizace projekt, pokud to povaha projektu dovoluje, označit, že projekt je realizován s přispěním Středočeského kraje. Příjemce odpovídá za správnost loga poskytovatele, pokud je uvedeno na propagačních materiálech.

Příjemce je povinen spolu s vyúčtováním dotace dodat poskytovateli fotodokumentaci či tištěné materiály dokládající splnění podmínek uvedených v tomto odstavci.

Příjemce je povinen 1 měsíc před konáním jednotlivých akcí realizovaných v rámci projektu zaslat písemnou pozvánku na Odbor Kanceláře hejtmanky Krajského úřadu Středočeského kraje a umožnit zástupcům poskytovatele volný vstup na akce.

8. Zaměstnanci a blízké osoby příjemce nebo osoby ovládající příjemce či osoby příjemcem ovládané se nesmějí podílet na poskytování dodávek a služeb spojených s realizací projektu, které jsou hrazeny z poskytnuté dotace (ani působit jako subdodavatel). Výjimku z tohoto ustanovení může příjemci udělit na základě jeho žádosti Rada Středočeského kraje.
9. Příjemce se zavazuje ukončit realizaci projektu do 31. 7. 2019
10. Příjemce je povinen předložit do 60 dnů od ukončení realizace projektu Odboru regionálního rozvoje finanční vypořádání dotace, které obsahuje přehled o čerpání a použití poskytnutých peněžních prostředků a o jejich vrácení do rozpočtu poskytovatele, je-li k jejich vrácení příjemce povinen dle této smlouvy.
11. Součástí finančního vypořádání dotace budou i kopie daňových dokladů, kopie bankovních výpisů o úhradě daňových dokladů a dalších dokumentů prokazujících účel použití finančních prostředků.
12. Peněžní prostředky vrací příjemce na účet poskytovatele uvedený na str. 1 této smlouvy, a to pod stejným variabilním symbolem – stejným účelovým znakem, pod kterým mu byly peněžní prostředky poskytovatelem poskytnuty, nesdělí-li poskytovatel písemně příjemci, že má uvést při převodu peněžních prostředků jiné údaje.
13. Dotace je dle zákona č. 320/2001 Sb. o finanční kontrole ve veřejné správě a o změně některých zákonů (zákon o finanční kontrole), ve znění pozdějších předpisů veřejnou finanční podporou.
14. Každé neoprávněné použití nebo zadržení peněžních prostředků poskytnutých příjemci jako dotace dle této smlouvy je porušením rozpočtové kázně podle ustanovení § 22 z. č. 250/2000 Sb. Stanovení odvodu za porušení rozpočtové kázně a penále za prodlení s odvodem za porušení rozpočtové kázně se řídí § 22 z. č. 250/2000 Sb. Odvod za porušení rozpočtové kázně odpovídá výši neoprávněně použitých nebo zadržených peněžních prostředků. Za porušení méně závažné povinnosti příjemce dle této smlouvy odpovídá odvod za porušení rozpočtové kázně 1 % až 50 % poskytnutých peněžních prostředků.
15. Příjemce je povinen uchovávat veškeré písemnosti, týkající se poskytnutí dotace podle této smlouvy včetně vyúčtování dotace se všemi písemnými doklady, a to takovým způsobem, aby bylo možno prokázat oprávněnost použití peněžních prostředků v souladu s touto smlouvou, a to po dobu deseti let od ukončení realizace projektu.
16. Je-li příjemcem právnická osoba, je příjemce povinen písemně informovat poskytovatele
 - a) o přeměně právnické osoby, a to do 10 pracovních dnů ode dne, kdy k přeměně právnické osoby došlo,
 - b) o vstupu právnické osoby do likvidace, a to do 10 pracovních dnů ode dne vstupu právnické osoby do likvidace,
 - c) o zahájení insolvenčního řízení na právnickou osobu, a to do 7 kalendářních dnů od zveřejnění vyhlášky o zahájení insolvenčního řízení v insolvenčním rejstříku.V písemné informaci pro poskytovatele příjemce mimo jiné uvede evidenční číslo smlouvy poskytovatele, uvedené na straně 1 této smlouvy, název projektu a výši poskytnuté dotace poskytovatelem. *(Poznámka: Tento odstavec se neuvádí, je-li příjemcem obec.)*

17. Povinnost uvedenou v předchozím odstavci 16. tohoto článku příjemce nemá, jestliže již není povinen uchovávat veškeré písemnosti, týkající se poskytnutí dotace, podle odstavce 15 tohoto článku. (Poznámka: Tento odstavec se neuvádí, je-li příjemcem obec.)

Článek 3

Závěrečná ustanovení

1. O poskytnutí dotace rozhodla Rada Středočeského kraje usnesením č. 013-12/2019/RK ze dne 1. 4. 2019 a v případě tohoto právního jednání Středočeského kraje jsou splněny podmínky uvedené v § 23 zákona číslo 129/2000 Sb., o krajích, nezbytné k jeho platnosti.
2. Právní vztahy v této smlouvě neupravené se řídí příslušnými ustanoveními z. č. 250/2000 Sb., a z. č. 89/2012 Sb.
3. Tuto smlouvu je možné měnit pouze písemnou dohodou smluvních stran ve formě písemných číslovaných dodatků této smlouvy, podepsaných oběma smluvními stranami.
4. Tato smlouva se vyhotovuje ve třech stejnopisech s platností originálu, z nichž jeden obdrží příjemce a dva poskytovatel.
5. Tato smlouva nabývá platnosti dnem jejího podpisu oběma smluvními stranami a účinnosti dnem jejího uveřejnění v registru smluv, které provede poskytovatel do 30 dnů od jejího podpisu.
6. Nedílnou součástí této Smlouvy jsou následující přílohy:
Příloha č. 1 – Žádost o poskytnutí individuální neinvestiční dotace
Příloha č. 2 – Vzor loga poskytovatele

V Praze dne... 10. 5. 2019

V Praze dne... 30 -04- 2019

Příjemce
CESTY SKLA, o. p. s.

Poskytovatel
Středočeský kraj

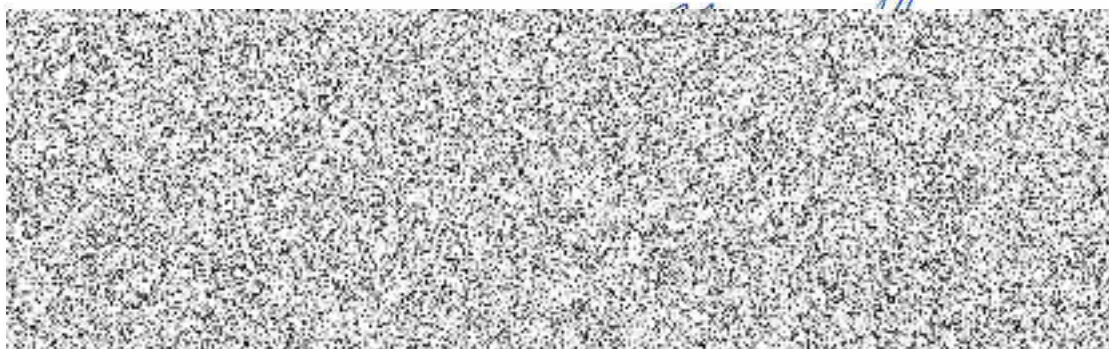



Žádost o poskytnutí individuální neinvestiční dotace

Žadatel: CESTY SKLA, o.p.s.		Druh žadatele: obecně prospěšná společnost	
IČO: 01488295		DIČ: CZ01488295	
Ulice: Na Káčku		Číslo popisné: 218	PSČ: 285 06
Obec: Sázava	Okres: Benešov	Pošta: Sázava	
Obec s rozšířenou působností:			
Telefon:		Fax:	
Email: in		www: cestyskla.cz	

Korespondenční adresa

Adresát:		
Ulice:	Číslo popisné:	PSČ:
Obec:	Okres:	Pošta:

Bankovní spojení

Předčíslí účtu:	Číslo účtu: 
Bankovní ústav: Česká spořitelna, a.s.	Specifický symbol:

Je-li žadatel právnickou osobou, identifikace

1. Osob zastupujících právnickou osobu Titul, jméno a příjmení: Mgr. Josef Viewegh Právní důvod zastoupení: ředitel Číslo a datum usnesení:	
2. Osob s podílem v této právnické osobě	výše tohoto podílu
3. Osob, v nichž má tato právnická osoba přímý podíl	výše tohoto podílu

Žádost vyplnil

Jméno a příjmení: Mgr. Josef Viewegh	Telefon: 0420736531346	E-mail: 
--------------------------------------	------------------------	---

Předpokládané zahájení realizace akce/projektu měsíc/rok	05/2019
Předpokládané ukončení realizace akce/projektu měsíc/rok	07/2019

Dotace

Celkový rozpočet akce	174.400,-Kč bez DPH
-----------------------	---------------------

Povinné přílohy k žádosti

1. Položkový rozpočet akce/projektu; jednotlivé položky uvést bez a včetně DPH
2. Popis projektu či akce, max. A4 text

Datum: 21.ledna 2019

Podpis a razítko:.....

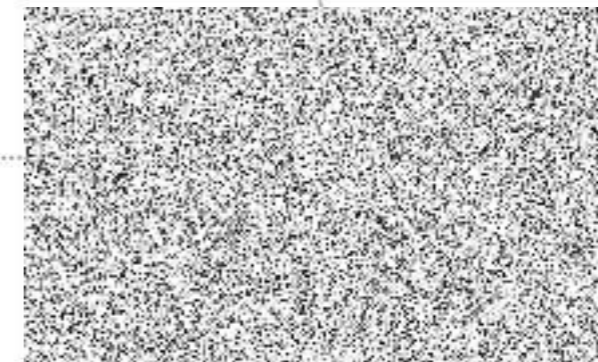

A. o.p.s.
00 Sáreva
C/0148295

ROZPOČET PROJEKTU

Název projektu: SKLENĚNÝ JARMARK

Termín konání projektu: 6.7.2019

Místo konání: Centrum sklářského umění Hut' František v Sázavě
na adrese Na Káčku 218, Sázava, PSČ 285 06

NAKLADY NA PROJEKT	bez DPH	s DPH
1. Umělecké honoráře (včetně OON):	57 000	68 970
- kulturní vystoupení - koncert	15 000	18 150
- kulturní vystoupení - pro dospělé	7 000	8 470
- kulturní vystoupení - pro děti	5 000	6 050
- externí koordinátor akce	20 000	24 200
- lektori - sklářské techniky	10 000	12 100
2. Další náklady (včetně OON):	52 000	62 920
náklady na projekt přímé		
- náklady na propagaci	8 000	9 680
- zvuková aparatura - zvukař	8 000	9 680
- spotřeba materiálu (specifikace):	36 000	43 560
<i>Foukání skla - skl.kmen, pánev, barvy, pišťaly, plyn.bomby - Studené techniky - skl.surovina, lepidla, diamantové nástroje, brusivo, písek a další materiál, Výstavní činnost (materiál pro instalaci)</i>		
- OON ² (specifikujte):	21 400	21 400
- údržba a úklid před a po akci (vč. parkoviště)	7 000	7 000
- sklář a 1 asistent	10 000	10 000
- technolog skla	1 200	1 200
- tavič skla	3 200	3 200
Režijní náklady	19 000	22 990
- spoje (poštovné, telefony, faxy, internet)	3 000	3 630
- energie (sklářské a chladicí pece vč. trumfů) - voda	16 000	19 360
Mzdy stálých zaměstnanců	25 000	25 000
ředitel - sklář technik - 2x obsluha recepce	25 000	25 000
CELKOVÉ NAKLADY NA PROJEKT	174 400	201 280

Poznámky k tabulce:

1 zahrnují náklady, jejichž předmětem je umělecká činnost

2 pouze ostatní osobní náklady (dohody o provedení práce a dohody o pracovní činnosti),

jejichž předmětem je technické (tedy neumělecké) zajištění projektu (např. údržba, ostraha)

PŘÍJMY Z REALIZACE PROJEKTU	bez DPH	s DPH
1. vstupné	40 000	40 000
2. ostatní příjmy z projektu (tvůrčí a kreativní dílny)	10 000	10 000
3. ostatní příjmy (stánky pronájem)	6 000	7 260
DALŠÍ ZDROJE KRYTÍ PROJEKTU		
1. vlastní finanční vklad žadatele	48 400	48 400
2. dary		0
3. jiné ústřední orgány, státní fondy	0	0
4. orgány územní samosprávy (město Sázava)	0	0
PŘÍJMY CELKEM	104 400	105 660
ROZDIL MEZI PŘÍJMY A NAKLADY	70 000	
Požadovaná výše dotace		70 000

Název akce: SKLENĚNÝ JARMARK / 2019**Anotace:**

Jedná se o již tradiční akci, která bude pořádána již po šesté. V roce 2018 se akce Skleněný jarmark v prostorách před hutí František (s volným vstupem) zúčastnilo téměř 1.200 návštěvníků. Vnitřní prostory hutě navštívilo 618 návštěvníků.

Skleněný jarmark prezentuje tradiční sklářské řemeslo a představuje ho široké veřejnosti formou řemeslných ukázek výroby skla s možností účastnit se tvůrčích a kreativních dílen zaměřených na sklářskou výrobu. Akce je doplněna o bohatý kulturní program a koná se v budově Centra sklářského umění hutí František a jeho přilehlých prostorách.

Popis akce/projektu:**SKLENĚNÝ JARMARK / 2019**

Jednodenní akce, která svou atmosférou vrátí návštěvníky do doby Kavalírů, kdy sklářství v Sázavě zaznamenalo největší rozmach. V prostorách hlavní haly hutě budou probíhat ukázky hutní výroby. Před očima návštěvníků budou vznikat hotová díla a zároveň si zájemci budou moci vyzkoušet některé sklářské techniky.

V rámci jarmarku mohou návštěvníci navštívit stálou expozici skla ze sbírky IGS. Součástí programu bude vernisáž výstavy Střední odborné uměleckoprůmyslové školy ze Světlé nad Sázavou.

Na parkovišti před hutí budou stánky sklářských škol a drobných sklářských výrobců s možností prodeje sklářských výrobků návštěvníkům akce. Součástí jarmarku bude loutkové divadlo pro děti a kulturní vystoupení pro dospělé. Skleněný jarmark navazuje na světskou pouť, kterou každoročně pořádá město Sázava. Přípravu a organizaci celé akce zajistí zaměstnanci CESTY SKLA, o.p.s. a brigádníci.

Osoba odpovědná za realizaci akce/projektu: Mgr. Josef Viewegh

Předpokládané zahájení přípravy akce/projektu měsíc/rok: 5/2019

Zahájení realizace akce/projektu - přesné datum akce: 6. července 2019

Ukončení realizace akce/projektu měsíc/rok: 7/2019

Účel, cíle a přínosy akce/projektu, odůvodnění žádosti:

Cílem akce je popularizace oboru sklářství s možností vyzkoušet si práci se sklem na tvůrčích dílnách. Každý účastník dílen si odnese vlastní skleněný výrobek. Akce Skleněný jarmark vychází z místní tradice sklářství a seznamuje s historií – vychází z příběhů slavného rodu Kavalírů a seznamuje s historií výroby skla.

Přínosem akce je podpora zvyšujícího se zájmu široké veřejnosti o tradiční výrobu ve vazbě na místní historii a podpora jejich manuálních dovedností a kreativity uplatněných na tvůrčích dílnách. Doprovodný kulturní program je vždy uzpůsoben tématu sklářství.

Cílové skupiny: široká veřejnost – speciální programy pro rodiny s dětmi, děti a mládež, seniory.

Výše požadované dotace: 70 000 Kč

Celkové předpokládané náklady: 174.400,- Kč bez DPH

Příloha č. 2

Vzor loga poskytovatele



- na tištěných materiálech uvádět min. vel. 1 x 5,3 cm
- na plakátech uvádět min. vel. 2 x 10,6 cm

Vzor barevného provedení loga viz odkaz:

<http://www.kr-stredocesky.cz/web/11012/26>