



# SMLOUVA o zřízení věcného břemene č.: NM-014330037219/001

## Město Nové Město na Moravě

sídlo: Vratislavovo náměstí 103, 592 31 Nové Město na Moravě  
IČ: 00294900  
DIČ: CZ00294900  
Zastoupena: Michal Šmarda, starosta města  
vlastnický podíl: 1/1

(dále jen „Povinný“)

na straně jedné

a

## E.ON Distribuce, a.s.

se sídlem: F.A. Gerstnera 2151/6, 370 49 České Budějovice  
IČ: 280 85 400  
DIČ: CZ 280 85 400  
zapsána: v OR vedeném Krajským soudem v Českých Budějovicích, spisová značka B 1772  
bankovní spojení: Komerční banka a.s., pobočka České Budějovice  
číslo účtu: 279426120297/0100

z a s t o u p e n á na základě plné moci ze dne 17.09.2015 společností:

## E.ON Česká republika, s.r.o.

se sídlem: F.A. Gerstnera 2151/6, 370 49 České Budějovice  
IČ: 257 33 591  
DIČ: CZ 257 33 591  
zapsána: v OR vedeném Krajským soudem v Českých Budějovicích, spisová značka C 15066,  
zastoupená: **Monika Březová**, Manažer věcných břemen, na základě Pověření ze dne 07.01.2013

(dále jen „Oprávněná“)

na straně druhé

(Povinný a Oprávněná společně rovněž jako „Smluvní strany“)

uzavřeli níže uvedeného dne, měsíce a roku tuto:

## smlouvu o zřízení věcného břemene č.: NM-014330037219/001 (dále jen „Smlouva“)

k provedení (v souladu s) ustanovení § 25 odst. 4 zákona č. 458/2000 Sb., energetický zákon, v platném znění, a § 1257 a násl. zákona č. 89/2012 Sb., občanský zákoník

### Kontakty:

- ve věcech technických:  
- na zhotovitele smlouvy

Monika Březová – 545 142 323  
Mgr. Pavel Mareš – 774 310 867

NM-014130018649/1030023945/001-YPM

## Článek I. Úvodní ustanovení

- 1.1. Oprávněná je provozovatelem distribuční soustavy (dále jen „PDS“) na území vymezeném licencí. Distribuční soustava je provozována ve veřejném zájmu. PDS má povinnost zajišťovat spolehlivé provozování, obnovu a rozvoj distribuční soustavy na území vymezeném licencí, přičemž zřízení tohoto věcného břemene je ze strany Oprávněné jedním ze zákonem daných předpokladů pro plnění této povinnosti.
- 1.2. Povinný prohlašuje, že mimo jiné je jediným a výlučným vlastníkem pozemku parc.č. **61** v katastrálním území Rokytno na Moravě, obec Nové Město na Moravě, okres Žďár nad Sázavou (dále jen „Pozemek“)
- 1.3. Katastrální úřad pro Vysočinu, Katastrální pracoviště Žďár nad Sázavou eviduje – je předmětný Pozemek zapsán v katastru nemovitostí na **LV č. 1** pro katastrální území Rokytno na Moravě.
- 1.4. Pozemek se nachází na území vymezeném licencí, v němž Oprávněná provozuje distribuční soustavu. Oprávněná má povinnost zřídit věcné břemeno umožňující zřídit a provozovat ve smyslu § 25 odst. 3 písm. e) energetického zákona na Pozemku zařízení distribuční soustavy.

## Článek II. Předmět Smlouvy

- 2.1. Předmětem Smlouvy je zřízení a vymezení věcného břemene podle § 25 odst. 4 energetického zákona osobní služebnosti energetického vedení dle tohoto zákona (dále též jen „věcné břemeno“). Obsah věcného břemene je specifikován v článku III. této smlouvy na Pozemku ve prospěch Oprávněné v rozsahu uvedeném v této Smlouvě a vyplývajícím z přísl. ustanovení energetického zákona.

## Článek III. Specifikace věcného břemene

- 3.1. Smluvní strany se dohodly, že Povinný, jako vlastník Pozemku, zřizuje k Pozemku ve prospěch Oprávněné právo odpovídající věcnému břemenu podle § 25 odst. 4 energetického zákona, když jeho obsah a rozsah jeho výkonu je blíže uveden kromě příslušných ustanovení energetického zákona v tomto článku.
- 3.2. Smluvní strany berou na vědomí, že se změnou vlastníka Pozemku přechází i práva a povinnosti vyplývající z věcného břemene na nabyvatele Pozemku.
- 3.3. Oprávněný je vlastníkem a provozovatelem distribuční soustavy – stavby realizované pod názvem „**Rokytno 11: přípojka NN**“ (dále jen „distribuční soustava“). Smluvní strany se za účelem umístění distribuční soustavy - **kabelového vedení NN** na Pozemku a za účelem jejího provozování dohodly na zřízení věcného břemene, jehož obsahem je právo Oprávněné zřídit, provozovat, opravovat a udržovat distribuční soustavu na Pozemku. Věcné břemeno zahrnuje též právo Oprávněné provádět na distribuční soustavě úpravy za účelem její obnovy, výměny, modernizace nebo zlepšení její výkonnosti, včetně jejího odstranění.
- 3.4. Rozsah věcného břemene podle této smlouvy vymezuje:
  - Geometrický plán č.: 305-85/2016 zhotovený firmou Ing. Jaromír Vojta, Geodzie GP, který ověřil(a) Ing. Jaromír Vojta dne 06.06.2016 pod č.: 353/2016 a za Katastrální úřad pro Vysočinu, Katastrální pracoviště Žďár nad Sázavou potvrdil(a) Hana Chrástová dne 10.06.2016 pod č.: PGP-657/2016-714Citovaný geometrický plán je přílohou a nedílnou součástí této smlouvy.
- 3.5. Povinný z věcného břemene bere na vědomí, že distribuční soustava je chráněna ochrannými pásmy dle energetického zákona. Ochranné pásmo slouží k zajištění spolehlivého provozu distribuční soustavy a k ochraně života, zdraví a majetku osob.

---

### Kontakty:

- ve věcech technických:  
- na zhotovitele smlouvy:

Monika Březová – 545 142 323  
Mnr Pavel Maraňák – 774 310 867

NM-014130018649/1030023945/001-YPM

- 3.6. Povinný z věcného břemene je povinen strpět výkon práva Oprávněné vyplývající z této smlouvy a energetického zákona a zdržet se veškeré činnosti, co vede k ohrožení součásti distribuční soustavy a omezení výkonu tohoto práva Oprávněné.
- 3.7. Věcné břemeno zřízené touto smlouvou se sjednává jako časově neomezené a zaniká v případech stanovených zákonem.

#### **Článek IV. Další práva**

- 4.1 Oprávněná z věcného břemene má ve vztahu k Pozemku dále oprávnění, která jí, jako PDS, vznikem věcného břemene dle této smlouvy přísluší ze zákona a to z ustanovení § 25 odst. 3 písm. f) a g) energetického zákona, především pak:
- vstupovat a vjíždět na Pozemek v souvislosti s realizací práv vyplývajících jí z věcného břemene podle odst. 3.4. článku III. této smlouvy.
  - odstraňovat a oklešťovat na Pozemku stromoví a jiné porosty, provádět likvidaci odstraněného a okleštěného stromoví a jiných porostů ohrožujících bezpečné a spolehlivé provozování Součásti distribuční soustavy v případech, kdy tak po předchozím upozornění a stanovení rozsahu neučinil sám Povinný.
- 4.2 Oprávněná je povinna při výkonu oprávnění popsaných shora postupovat coby PDS striktně ve smyslu § 25 odst. 8 energetického zákona, tj. co nejvíce šetřit práva Povinného a vstup na Pozemek mu bezprostředně oznámit. Po skončení prací je povinna uvést Pozemek do předchozího stavu, a není-li to možné s ohledem na povahu provedených prací, do stavu odpovídajícího předchozímu účelu nebo užívání Pozemku a bezprostředně oznámit tuto skutečnost Povinnému. Po provedení odstranění nebo okleštění stromoví je povinna na svůj náklad provést likvidaci vzniklého klestu a zbytků po těžbě.
- 4.3 Distribuční soustava je inženýrskou sítí ve smyslu § 509 zákona č. 89/2012 Sb., občanský zákoník a nejedná se tak o součást pozemku.

#### **Článek V. Cena a platební podmínky**

- 5.1 Věcné břemeno podle této smlouvy se zřizuje úplatně.
- 5.2 Jednorázová náhrada za zřízení věcného břemene se sjednává ve výši **10000,-- Kč bez DPH** (slovy: deset tisíc korun českých). K této částce bude připočítána platná sazba DPH.
- 5.3 Jednorázová úplata bude povinnému uhrazena na základě daňového dokladu – faktury s termínem splatnosti min. 21 dnů od doručení vystavené povinným po obdržení oznámení o povolení vkladu věcného břemene dle této smlouvy o zřízení věcného břemene (doručení změnového listu vlastnictví).

Daňový doklad – faktura musí být vystavena na fakturační společnost: **E.ON Distribuce, a.s.**

**Povinná poznámka – uvedení čísla smlouvy na daňovém dokladu (faktuře):**

Úhrada věcného břemene dle smlouvy E.ON číslo **NM-014330037219/001**

---

**Kontakty:**

- ve věcech technických:  
- na zhotovitele smlouvy:

Monika Březová – 545 142 323  
Mgr. Pavel Mareček – 774 310 867

NM-014130018649/1030023945/001-YPM

## **Článek VI.**

### **Vklad věcného břemene do veřejného seznamu**

- 6.1 Oprávněná a Povinný se dohodli, že návrh na zahájení řízení o zápisu práva odpovídajícího věcnému břemenu zřizovanému touto Smlouvou k Pozemku do katastru nemovitostí bude podán příslušnému katastrálnímu úřadu Oprávněnou. Správní poplatek za návrh na zahájení řízení o povolení vkladu práva do katastru nemovitostí uhradí Oprávněná.
- 6.2 Věcné břemeno podle této smlouvy vzniká v souladu s ustanovením občanského zákoníku zápisem do veřejného seznamu (katastr nemovitostí). Právní účinky zápisu nastávají k okamžiku, kdy návrh na zápis došel příslušnému katastrálnímu úřadu.

## **Článek VII.**

### **Doložka dle zákona o obcích**

- 7.1 Povinný z věcného břemene prohlašuje, že tato smlouva je uzavřena v souladu s ustanovením §41 odst. 2 zákona č. 128/2000Sb., o obcích v platném znění.
- 7.2 Tato smlouva byla projednána na schůzi Rady města Nového Města na Moravě konaném dne 25.7.2016 a schválena pod usnesením přijatým pod bodem č.18/27/RM/2016.

## **Článek VIII.**

### **Ostatní ujednání**

- 8.1 Podpisem této smlouvy Povinný jako subjekt údajů potvrzuje, že Oprávněná jako správce údajů splnila vůči subjektu údajů informační povinnost ve smyslu § 11 zákona č. 101/2000 Sb., o ochraně osobních údajů, týkající se zejména provádění zpracování osobních dat subjektu údajů v interním informačním systému správce údajů pouze k účelu danému touto smlouvou. Povinný jako subjekt údajů prohlašuje, že si je vědom všech svých zákonných práv v souvislosti s poskytnutím svých osobních údajů k účelu danému touto Smlouvou. Oprávněná se zavazuje při správě osobních údajů Povinného využívat je a nakládat s nimi pouze ke sjednanému účelu a v souladu se zákonem.
- 8.2 Smlouva je sepsána v 3 stejnopisech, z nichž po jednom obdrží Povinný a Oprávněná a jeden stejnopis bude Oprávněnou použit pro účely příslušného řízení o zápisu věcného břemene do katastru nemovitostí.
- 8.3 Smluvní strany se zavazují, že pokud příslušný katastrální úřad vyzve účastníky k odstranění případných nedostatků návrhu na zahájení řízení o povolení vkladu, případně listiny, na základě které má být právo zapsáno, vyvinou potřebnou součinnost k jejich odstranění ve stanovené lhůtě.
- 8.4 V případě, že příslušný katastrální úřad v řízení o povolení vkladu řízení zastaví či zamítne, smluvní strany se zavazují poté uzavřít ve lhůtě do 30ti kalendářních dní ode dne doručení rozhodnutí katastrálního úřadu o zastavení či zamítnutí vkladu oběma smluvními stranám novou smlouvu o zřízení věcného břemene s totožným obsahem za stejných cenových podmínek, ve které budou odstraněny všechny nedostatky, které bránily povolení vkladu práva dle této smlouvy, bude-li to možné.
- 8.5 Oprávněná je povinna (prostřednictvím mandátáře) doručit kopii návrhu na zahájení řízení o povolení vkladu práva do KN s vyznačením data přijetí (podání) na KP KÚ (nebo jiného dokladu o doručení – doručenký) do 5-ti pracovních dnů na adresu Povinného ode dne podání na katastrálním úřadě. Smluvní strany si mohou smluvně dohodnout i jiný (alternativní) způsob doručení návrhu na zahájení řízení, například faxem, mailem apod..

---

**Kontakty:**

- ve věcech technických:  
- na zhotovitele smlouvy:

Monika Březová – 545 142 323  
Mgr. Pavel Mareček – 774 310 867

NM-014130018649/1030023945/001-YPM

**Článek IX.**  
**Závěrečná ujednání**

- 9.1 Smluvní strany prohlašují, že si Smlouvu před jejím podpisem přečetly, že byla uzavřena po vzájemné dohodě, podle jejich pravé a svobodné vůle, dobrovolně, určitě, vážně a srozumitelně, nikoliv v tísni, pod nátlakem ani za nápadně nevýhodných podmínek, což stvrzují svými podpisy. Smluvní strany prohlašují, že Smlouva představuje úplnou dohodu o veškerých jejích náležitostech a neexistují náležitosti, které by smluvní strany neujednaly.
- 9.2 Smlouva nabývá účinnosti okamžikem jejího uzavření. Pro případ, že tato Smlouva není uzavírána za přítomnosti obou smluvních stran, platí, že Smlouva nebude uzavřena, pokud ji povinný či oprávněný podepíše s jakoukoliv změnou či odchylkou, byť nepodstatnou, nebo dodatkem, ledaže druhá smluvní strana takovou změnu či odchylku nebo dodatek následně schválí.
- 9.3 Smlouva může být měněna nebo doplňována pouze formou vzestupně číslovaných písemných dodatků podepsaných oběma smluvními stranami.
- 9.4 Smlouva a právní vztahy z ní vyplývající se řídí právním řádem České republiky.
- 9.5 Na právní vztahy vyplývající nebo související s touto Smlouvou a v ní nebo v energetickém zákoně výslovně neupravené se přiměřeně uplatní ustanovení občanského zákoníku.
- 9.6 Oprávněný z věcného břemene podpisem této smlouvy souhlasí s jejím uveřejněním v registru smluv dle zákona č. 340/2015 Sb., o zvláštních podmínkách účinnosti některých smluv, uveřejňování těchto smluv a o registru smluv ("zákon o registru smluv").
- 9.7 Smluvní strany se dohodly, že stranou povinnou k uveřejnění této smlouvy v centrálním registru smluv podle zákona č. 340/2015 Sb., o zvláštních podmínkách účinnosti některých smluv, uveřejňování těchto smluv a o registru smluv ("zákon o registru smluv") je město Nové Město na Moravě, které je povinno tuto smlouvu bez zbytečného odkladu, nejpozději však do 30 dnů od uzavření smlouvy odeslat k uveřejnění v registru smluv.
- 9.8 Smluvní strany shodně prohlašují, že žádné ustanovení v této smlouvě nemá charakter obchodního tajemství, jež by požívalo zvláštní ochrany.

16-11-2016

**Nové Město na Moravě**

Povinný:

- 8. 12. 2016

V ..... dne: .....



**Město Nové Město na Moravě**  
**Michal Šmarda, starosta města**

Oprávněná:

V Brně, dne:



**E.ON Česká republika, s.r.o.**  
F.A. Gerstnera 2151/6  
370 49 České Budějovice

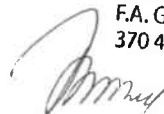

**E.ON Distribuce, a.s.**  
zastoupená E.ON Česká republika, s.r.o.  
**Monika Březová**  
Manažer věcných břemen

**Kontakty:**

- ve věcech technických:  
- na zhotovitele smlouvy:

Monika Březová – 545 142 323  
Mgr. Pavel Mareček – 774 310 867

NM-014130018649/1030023945/001-YPM

5/5

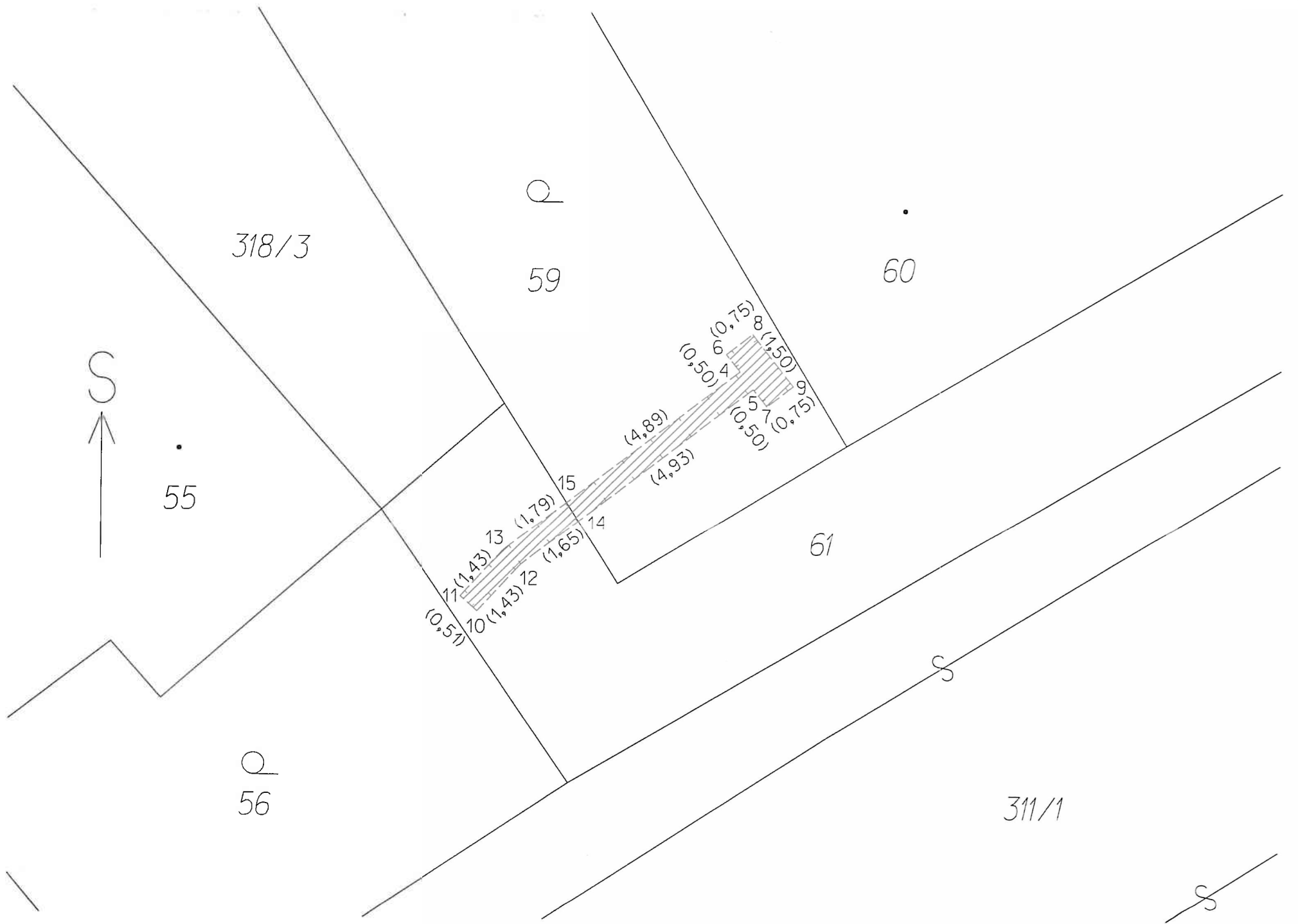

318/3

Q

59

60

S

55

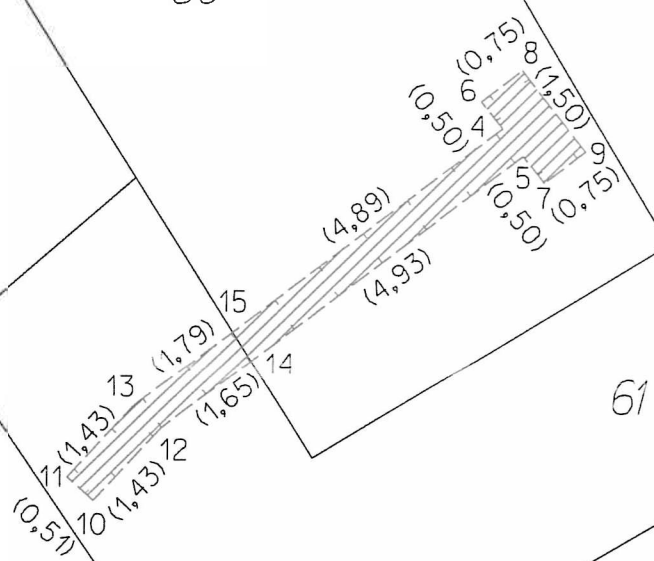

61

Q

56

311/1



S

S

VÝKAZ DOSAVADNÍHO A NOVÉHO STAVU ÚDAJŮ KATASTRU NEMOVITOSTÍ												str.	1
Dosavadní stav				Nový stav									
Označení pozemku parc. číslem	Výměra parcely		Druh pozemku Způsob využití	Označení pozemku parc. číslem	Výměra parcely		Druh pozemku Způsob využití	Typ stav by Způsob využití	Způsob urč. výměr	Porovnání se stavem evidence právních vztahů			
	ha	m <sup>2</sup>			ha	m <sup>2</sup>				Díl přechází z pozemku označeného v	Číslo listu vlastnictví	Výměra dílu	
										ha	m <sup>2</sup>		
59										59			261
61										61			1
Oprávněný: dle listiny													
Druh věcného břemene: dle listiny													

### Seznam souřadnic (S-JTSK)

Číslo bodu	Souřadnice pro zápis do KN			Kód kvality	Poznámka
	Y	X			
4	631895,07	1111684,44	3		věcné břemeno
5	631894,77	1111684,84	3		věcné břemeno
6	631895,38	1111684,05	3		věcné břemeno
7	631894,46	1111685,23	3		věcné břemeno
8	631894,79	1111683,59	3		věcné břemeno
9	631893,87	1111684,77	3		věcné břemeno
10	631900,92	1111689,94	3		věcné břemeno
11	631901,30	1111689,60	3		věcné břemeno
12	631899,96	1111688,88	3		věcné břemeno
13	631900,34	1111688,54	3		věcné břemeno
14	631898,66	1111687,87	3		věcné břemeno
15	631898,93	1111687,44	3		věcné břemeno

<b>GEOMETRICKÝ PLÁN</b> pro: <b>vymezení rozsahu věcného břemene</b>	Geometrický plán ověřil úředně oprávněný zeměměřický inženýr:	Stejnopis ověřil úředně oprávněný zeměměřický inženýr:
	Jméno, příjmení: Ing. Jaromír Vojta	Jméno, příjmení: Ing. Jaromír Vojta
	Číslo položky seznamu úředně oprávněných zeměměřických inženýrů: 1217/95	Číslo položky seznamu úředně oprávněných zeměměřických inženýrů: 1217/95
	Dne: 6.6.2016      Číslo: 353/2016	Dne: 10.6.2016      Číslo: 371/2016
Náležitostmi a přesností odpovídá právním předpisům.		Tento stejnopis odpovídá geometrickému plánu v elektronické podobě uloženému v dokumentaci katastrálního úřadu.
Vytvořil: <b>Ing. Jaromír Vojta</b> Dolní Rožínka 94, 592 51 Dolní Rožínka  kancelář: Petrovická 857, 592 31 Nové Město na Moravě tel.: 566 616 352, mobil: 777 567 426 jaromir.vojta@geodeziegp.cz	Katastrální úřad souhlasí s očištváním parcel.  KÚ pro Vysočinu KP Zďár nad Sázavou Hana Chrástová PGP-657/2016-714 2016.06.10 12:14:41 CEST	Ověření stejnopisu geometrického plánu v listinné podobě.  
Číslo plánu: <b>305-85/2016</b>		
Okres: <b>Zďár nad Sázavou</b>		
Obec: <b>Nové Město na Moravě</b>		
Kat. území: <b>Rokytno na Moravě</b>		
Mapový list <b>NOVÉ MĚSTO NA MORAVĚ 2-5/33</b>		
Dosavadním vlastníkům pozemků byla poskytnuta možnost seznámit se v terénu s průběhem navrhovaných nových hranic, které byly označeny předepsaným způsobem:		