

**Smlouva o poskytnutí ubytování  
č. j. KRPP-44334-12/ČJ-2019-0300VZ-VZ**

**Česká republika**

Sídlo:

IČO:

DIČ:

Bankovní spojení:

Číslo účtu:

Zastoupená:

Kontaktní adresa:

Kontaktní osoba:

Datová schránka:

**Krajské ředitelství policie Plzeňského kraje**

Nádražní 2, PSČ 306 28 Plzeň

75151529

CZ75151529



plk. Ing. Bc. Petrem Nováčkem, náměstkem ředitele Krajského ředitelství policie Plzeňského kraje pro ekonomiku

Krajské ředitelství policie Plzeňského kraje, Nádražní 2, 306 28 Plzeň



5ixai69

***jako „objednatel“***

a

**Společnost:**

Sídlo:

IČO:

DIČ:

Jejíž jménem jedná:

Bankovní spojení:

Číslo účtu:

Kontaktní osoba:

Telefon:

E-mail:

Datová schránka:

**BOLEVÁK LAKE s. r. o.**

 326 00, Plzeň

291 56 483

CZ29156483

Milan Čech, jednatel společnosti



Milan Čech



kx9z9c

Zapsaná v obchodním rejstříku, vedeném Krajským soudem v Plzni, oddíl C vložka 27403.

***jako „poskytovatel“***

uzavírají dle § 1746 odst. 2 zákona č. 89/2012 Sb., občanského zákoníku, tuto

**SMLOUVU O POSKYTNUTÍ UBYTOVÁNÍ**

## Předmět smlouvy

1. Předmětem této smlouvy je poskytnutí ubytování se snídaní účastníkům cvičení pořádkových jednotek s možností bezpečného uložení zbraní, parkování min. 20 služebních vozidel a možností individuálního stravování účastníků cvičení v restauračním zařízení, to vše v uzavřeném areálu na území města Plzně za podmínek dále stanovených touto smlouvou.

## II.

### Termín ubytování

1. Smluvní strany se dohodly na termínu ubytování v době [REDACTED] to v počtu [REDACTED]. Pro účely platby místního poplatku z ubytovací kapacity objednatel zajistí seznamy účastníků, kde budou všechny zákonem požadované údaje a v případě ubytování cizích státních příslušníků i údaje předávané na Cizineckou policii ČR. Seznamy ve formátu požadovaném Cizineckou policií objednatel předá poskytovateli elektronickou poštou, bezprostředně po ukončení akce [REDACTED] pro další zpracování.
2. Čas nástupu na ubytování je určen od 12:00 hod. [REDACTED] odjezd ubytovaných pak nejpozději do 9:00 hod. [REDACTED].
3. Předání klíčů od chatků před započítáním ubytování proběhne dne [REDACTED] od 08:00 hod. pověřené osobě, která zajistí další distribuci mezi účastníky cvičení. Zpětné předání klíčů započne po odchodu ubytovaných [REDACTED] nejpozději do 12:00 hod.

## III.

### Cena za ubytování a platební podmínky

1. Objednatel se zavazuje uhradit za ubytování:

Cena za [REDACTED] bez DPH	230 434,78 Kč
Cena za [REDACTED] vč. DPH 15 %	265 000,00 Kč

slovy: dvě stě šedesát pět tisíc korun českých

2. Cena zahrnuje veškeré náklady na ubytování a parkování v uzavřeném areálu vč. snídaně a zapůjčení místnosti pro bezpečné uložení zbraní.
3. Smluvní strany se dohodly, že cena bude objednatelem uhrazena na základě faktury v celkové výši sjednané ceny, ke které bude připočten místní poplatek z ubytovací kapacity, stanovená na základě skutečných počtů ubytovaných účastníků v jednotlivých dnech pobytu. Částka za místní poplatek z ubytovací kapacity bude na faktuře rozepsána zvlášť.
4. Poskytovatel vystaví fakturu na objednatele tj. ČR - Krajské ředitelství policie Plzeňského kraje, Nádražní 2, 306 28 Plzeň, a doručí jí ve dvojím vyhotovení na adresu: Krajské ředitelství policie Plzeňského kraje, Odbor veřejných zakázek, Nádražní 2, Plzeň. Fakturu lze zaslat i elektronicky prostřednictvím datové schránky popř. jí po předchozí domluvě předat kontaktní osobě objednatele.
5. Splatnost faktury se stanovuje na 21 dnů od jejího doručení.
6. Faktura musí obsahovat veškeré obecné náležitosti daňového dokladu stanovené platnými daňovými a účetními předpisy. Dále pak musí obsahovat číslo jednacích této smlouvy.



7. Nebude-li faktura splňovat náležitosti podle odst. 6 tohoto článku, nebude-li ve dvojitě vyhotovení, případně bude-li obsahovat nesprávné cenové údaje, je objednatel oprávněn ji vrátit poskytovateli, aniž by se tímto postupem dostal do prodlení s její splatností.
8. Daňový doklad, vystavený poskytovatelem zdanitelného plnění, bude příjemcem zdanitelného plnění (objednatelem) uhrazen v plné výši včetně DPH, jestliže si objednatel ověří způsobem umožňujícím dálkový přístup skutečnost, že poskytovatel není nespolehlivým plátcem a bankovní účet uvedený v této smlouvě je shodný s údajem v jeho registraci. V opačném případě objednatel uhradí zhotoviteli pouze základ daně a DPH převede příslušnému finančnímu úřadu.
9. Faktura se považuje za uhrazenou okamžikem připsání fakturované částky na účet poskytovatele. Objednatel, jako organizační složka státu prohlašuje, že předmět plnění použije výhradně při výkonu působnosti ve veřejné správě, kdy podle § 5 odst. 3 zákona č. 235/2004 Sb., o dani z přidané hodnoty, ve znění pozdějších předpisů, se nepovažuje za osobu povinnou k dani.

#### **IV. Ostatní ujednání**

1. Poskytovatel je povinen odevzdat objednateli příslušný počet lůžek ve stavu způsobilém řádnému užívání a zajistit mu nerušený výkon práv spojených s ubytováním.
2. Za způsobilý stav se považuje:  
- úklid před ubytováním, povlečená postel, toaletní papír dvouvrstvý na sociálních zařízeních,
3. V případě, že poskytovatel nezajistí objednateli ubytování sjednaného počtu účastníků dle čl. II odst. 1, zavazuje se uhradit náklady spojené s náhradním ubytováním účastníků.
4. Objednatel je oprávněn řádně užívat pokoje, jejich zařízení a společné prostory ubytovacího zařízení a využívat služeb, jejichž poskytování je s ubytováním spjato.
5. Objednatel se zavazuje dodržovat ubytovací řád, se kterým byl ze strany poskytovatele seznámen, a který tvoří nedílnou součást této smlouvy.
6. Objednatel se zavazuje seznámit ubytované účastníky výcviku s ubytovacím řádem a pokyny poskytovatele.

#### **V. Ochrana informací**

1. Poskytovatel se zavazuje nesdělovat nikomu informace související s činností objednatele, které se v souvislosti s tímto smluvním vztahem dověděl. Tyto informace jsou informacemi neveřejnými, s povinností dodržování mlčenlivosti.
2. Poskytovatel se též zavazuje, že poučí své zaměstnance, kteří budou poskytovat služby podle této smlouvy, o povinnosti zachovávat mlčenlivost ve věcech souvisejících s předmětem této smlouvy, jakož i nesdělovat nikomu informace související s činností objednatele, o které by se v souvislosti s tímto smluvním vztahem dozvěděl.
3. Smluvní strany si jsou vědomy, že povinnost dodržovat mlčenlivost o informacích získaných v souvislosti s plněním předmětu této smlouvy trvá i po skončení platnosti této smlouvy.

## **VI. Sankce**

1. V případě prodlení objednatele s placením daňového dokladu (faktury) vzniká poskytovateli právo na úrok z prodlení. Výše úroku z prodlení se řídí nařízením vlády č. 351/2013 Sb., kterým se určuje výše úroků z prodlení, v platném znění.
2. V případě, že poskytovatel prokazatelným způsobem poruší povinnosti vyplývající z čl. V této smlouvy, je povinen zaplatit objednateli smluvní pokutu ve výši 50.000,- Kč za každé prokázané podstatné porušení takové povinnosti.
3. Úrok z prodlení a smluvní pokuta podle tohoto článku jsou splatné do 14 dnů od doručení výzvy k jejich zaplacení.

## **VII. Odstoupení od smlouvy**

1. Objednatel má právo odstoupit od smlouvy kdykoliv před uplynutím sjednané doby pro ubytování.
2. V případě, že objednatel odstoupí od smlouvy později než 10 dnů před zahájením akce, náleží poskytovateli storno poplatek ve výši 50 % z celkové částky dohodnutých a nevyužitých služeb.
3. Zrušení smlouvy nebo změna rozsahu služeb musí být učiněny písemnou formou a v uvedené lhůtě doručeny.
4. Tato smlouva pozbývá účinnosti uplynutím doby, na kterou byla sjednána.

## **VIII. Závěrečná ustanovení**

1. Smluvní vztahy výslovně neupravené touto smlouvou se řídí příslušnými ustanoveními zákona č. 89/2012 Sb., občanského zákoníku, v platném znění. Veškeré neshody budou smluvní strany řešit přednostně dohodou; případné spory budou řešeny prostřednictvím příslušného českého soudu, nikoliv rozhodcem.
2. Práva a povinnosti vyplývající z této smlouvy nelze bez souhlasu druhé smluvní strany převést na třetí stranu.
3. Tuto smlouvu lze měnit nebo doplňovat pouze po dohodě obou smluvních stran, a to písemnými dodatky, číslovanými vzestupnou řadou.
4. Tato smlouva je závazná i pro případné právní nástupce smluvních stran.
5. Smlouva je vyhotovena jako 6 stránkový dokument (5 stran smlouvy, 2 strany přílohy)
6. Kontaktní osoby objednatele:

1)





2)





Kontaktní osoby poskytovatele:

1) Milan Čech, jednatel společnosti,   

7. Každá ze smluvních stran prohlašuje, že tuto smlouvu uzavírá svobodně a vážně, že považuje obsah této smlouvy za určitý a srozumitelný, a že jsou jí známy veškeré skutečnosti, jež jsou pro uzavření této smlouvy rozhodující, na důkaz čehož připojují smluvní strany k této smlouvě své podpisy
8. Tato smlouva nabývá platnosti dnem jejího podpisu oběma smluvními stranami.
9. Poskytovatel souhlasí se zveřejněním celého obsahu této smlouvy podle zákona č. 340/2015 Sb., o zvláštních podmínkách účinnosti některých smluv, uveřejňování těchto smluv a o registru smluv (zákon o registru smluv). Uveřejnění smlouvy v registru smluv zabezpečí objednatel.

Přílohy:

Příloha č. 1 – ubytovací řád

Za objednatele:

Za poskytovatele:

V Plzni dne ...1.0.-05-2019.....

V Plzni dne 14.5.2019

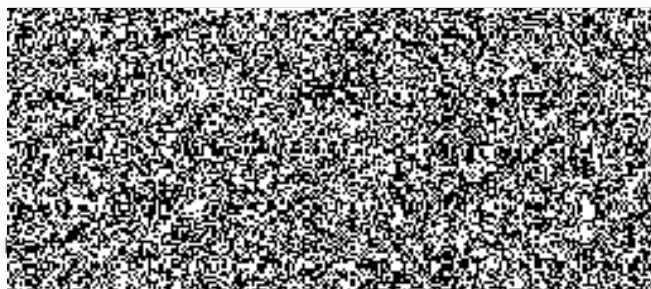

  
Milan Čech  
jednatel společn

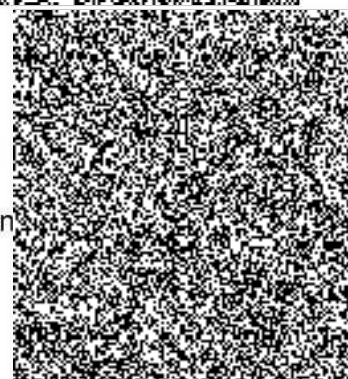

## **PROVOZNÍ ŘÁD AUTOCAMPU OSTENDE**

1. Při vstupu do autocampu OSTENDE jsou návštěvníci povinni přihlásit se k registraci, zaplatit stanovené platby dle platného ceníku, poplatky dle vyhlášky obecního úřadu, seznámit se s provozním řádem a dodržovat jeho ustanovení po celou dobu pobytu.
2. Návštěvníci jsou povinni respektovat, kromě provozního řádu i opatření provozovatele kempu, jeho zástupce a dále se řídit pokyny pracovníků recepce.
3. Provozovatel nenese odpovědnost za ztrátu či škodu na vozidlech, obytných prostředcích návštěvníků, se kterými vjíždí do areálu autocampu, ani za ztrátu či škodu na věcech návštěvníků, které přivezli či vnesli na území autocampu. Návštěvníci užívají zařízení autocampu na vlastní nebezpečí a jsou povinni dodržovat zásady bezpečnosti a ochrany zdraví. Děti do 10-ti let nesmí zůstat bez dozoru odpovědné osoby.
4. Návštěvníci jsou povinni počínat si tak, aby zejména hlukem, kouřem, popelem, pachy, odpady a chováním domácích zvířat neobtěžovali ostatní návštěvníky autocampu.
5. Je zakázáno rozdělávat oheň mimo vyznačená místa. Případné grily používat na bezpečných místech, kde nejsou ohrožováni ostatní návštěvníci (v blízkosti stanů, automobilů atd.). Je nutné dodržovat zásady bezpečnosti a protipožární předpisy.
6. Stanování a kempování je povoleno pouze na vyhrazených místech. Je zakázáno stavět stany, karavany a obytné vozy v těsné blízkosti chat. Dále není povoleno nocovat pod zastřešenými prostory autocampu a na pláži.
7. V areálu autocampu je návštěvník povinen dodržovat dopravní předpisy a jezdit nejvýše povolenou rychlostí 10 km za hodinu. Na území autocampu je zakázáno umývat a opravovat motorová vozidla. Majitel vozidla dbá na zabránění úniku kapalin z vozidla do země nebo vodní plochy. Minimální vzdálenost parkování od vodní plochy je 10 metrů.
8. Návštěvníci autocampu jsou povinni při průjezdu/průchodu hlavní branou se prokázat platnou pobytovou kartou. Na vyžádání pracovníků recepce, případně pracovníků kempu, kteří provádějí kontrolu, jsou povinni předložit doklady o řádném přihlášení a uhrazení plateb a poplatků spojených s pobytem v autocampu.
9. Návštěvníci jsou povinni používat sociální zařízení v místech k tomu účelu vyhrazených a udržovat je v čistotě. Dále jsou povinni ukládat odpadky do kontejnerů a nádob určených pro sběr odpadu. Před ukončením pobytu je návštěvník povinen místo, které užíval, uvést do původního stavu (např. Uklidit odpadky, zapravit rýhy pro odvod vody, atp.).
10. V areálu autocampu není povolen volný pohyb domácích zvířat. Domácí zvíře se může po autocampu pohybovat pouze v doprovodu svého majitele (resp. jiné dospělé osoby), psi musí být na vodítku a mít košík (větší a nebezpečná plemena). Je zakázáno vodit domácí zvířata do prostoru prodejních a konzumačních míst, do zastřešených prostor, do umýváren a na pláž. Zvířata se nesmí koupat v prostorech určených pro koupání návštěvníků autocampu. Majitel zvířete je povinen uklízet exkrementy a odkládat je do odpadních nádob.
11. V autocampu není návštěvníkům povoleno provádět výčep piva a rozlévání alkoholických nápojů z vlastních zdrojů. Konzumace jídel a nápojů z vlastních zdrojů v zastřešených provozních prostorech kempu není povolena. Prodej zboží a poskytování služeb mimo prodejní místa kempu je možné jen na základě povolení provozovatele.
12. Návštěvníci, kteří si pronajali el. přípojku nejsou oprávněni z této přípojky propojovat další neplaticí spotřebitele. Venkovní el. zařízení kempu končí zásuvkami na zásuvkové skříně. Za



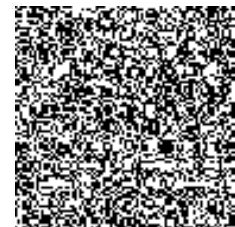

bezpečnost vnitřního el. zařízení, vč. pohyblivého el. přívodu, zodpovídá jeho uživatel. V kempu je bez povolení zakázáno používat přímotopné el. spotřebiče. Na chatkách je zakázána manipulace s otevřeným ohněm.

13. Noční klid je v době od 22:00 do 7:00 hodin. Výjimku může povolit provozovatel kempu. Po dobu nočního klidu platí omezení průjezdu přes hlavní bránu. Obyvatelé kempu jsou povinni mimo provozní dobu recepce (22:00-8:00 hodin) uzavírat (zamykat) hlavní bránu a branku klíčem, který obdrželi při příjezdu.

14. Koupání na vodních plochách u autocampu je možné výhradně na vlastní nebezpečí.

15. Návštěvník, který porušil provozní řád, může být provozovatelem autocampu nebo jeho zástupcem (vedoucím autocampu) anebo ostrahou autocampu vykázán mimo areál autocampu Ostende. Návštěvníku, který hrubě porušil provozní řád, může provozovatel autocampu zrušit ubytování v autocampu.

Bolevák lake s.r.o.  
Milan Čech v.r. / jednatel