

**Veřejnoprávní smlouva  
o poskytnutí individuální účelové neinvestiční dotace  
z rozpočtu Středočeského kraje  
(dále jen „smlouva“)**

**Smluvní strany**

**Středočeský kraj**

se sídlem: Zborovská 11, Praha 5

zastoupený: Martinem Draxlerem, radním pro oblast regionálního rozvoje, cestovního ruchu a sportu, pověřeným podpisem smlouvy usnesením Rady Středočeského kraje č. 013-12/2019/RK ze dne 1. 4. 2019

IČ: 70891095

(dále jen „**poskytovatel**“)

a

**PRUH POLABÍ, s. r. o.**

se sídlem: Náměstí 30. června 507, 28937 Milovice

zastoupený: Pavlem Hlaváčem, jednatelem

IČ: 25764900

(dále jen „**příjemce**“)

**uzavírají podle § 10a a následujících zákona č. 250/2000 Sb., o rozpočtových pravidlech územních rozpočtů, ve znění pozdějších předpisů (dále jen „z. č. 250/2000 Sb.“) tuto smlouvu:**

**Článek 1**

**Předmět smlouvy**

1. Poskytovatel touto smlouvou poskytuje příjemci z rozpočtu Středočeského kraje individuální účelovou neinvestiční dotaci ve výši **40 000 Kč** (slovy: čtyřicet tisíc korun českých) na podporu projektu „**Lodě na Labi**“ (dále jen „**projekt**“). Podrobnější informace o projektu jsou uvedeny v žádosti příjemce o dotaci, která je součástí této smlouvy jako příloha č. 1.
2. Převod peněžních prostředků dle odstavce 1. tohoto článku bude poskytovatelem proveden bankovním převodem na účet příjemce uvedený v záhlaví této smlouvy jednorázově do 30 dnů ode dne nabytí účinnosti této smlouvy.

## Článek 2

### Podmínky pro poskytnutí dotace

1. Příjemce prohlašuje, že tuto dotaci přijímá, a to za podmínek uvedených v této smlouvě.
2. Příjemce je povinen dotaci použít jen k účelu, na který mu byla poskytnuta. V opačném případě je povinen dotaci nebo její část vrátit.
3. Nevyužije-li příjemce poskytnutou dotaci v plné výši, je příjemce povinen vrátit poskytovateli na jeho účet nevyužitou část dotace do 60 dnů od ukončení realizace projektu.
4. Pokud skutečné celkové finanční náklady na realizaci projektu překročí předpokládané finanční náklady na realizaci projektu, uhradí příjemce částku tohoto překročení z vlastních zdrojů.
5. Dotace je poskytována příjemci i na finanční náklady projektu, spočívající v uhrazené dani z přidané hodnoty v souvislosti s realizací projektu, a to v těchto případech:
  - a) není-li příjemce registrovaným plátcem daně z přidané hodnoty dle zákona č. 235/2004 Sb., ve znění pozdějších předpisů (dále jen „zákon č. 235/2004 Sb.“),
  - b) je-li příjemce registrovaným plátcem daně z přidané hodnoty, kterému však nevznikl v souvislosti s realizací projektu nárok na odpočet uhrazené daně z přidané hodnoty dle zákona č. 235/2004 Sb.,
  - c) je-li příjemce registrovaným plátcem daně z přidané hodnoty, kterému vznikl v souvislosti s realizací projektu pouze částečný nárok na odpočet uhrazené daně z přidané hodnoty; v tomto případě je příjemci poskytována dotace i na finanční náklady projektu, spočívající v uhrazené dani z přidané hodnoty, u níž příjemci nevznikl nárok na odpočet daně z přidané hodnoty dle zákona č. 235/2004 Sb.
6. Dotace není poskytována příjemci na finanční náklady projektu, spočívající v uhrazené dani z přidané hodnoty v souvislosti s realizací projektu, je-li příjemce registrovaným plátcem daně z přidané hodnoty, kterému vznikl v souvislosti s realizací projektu nárok na odpočet daně z přidané hodnoty ve výši uhrazené daně z přidané hodnoty dle zákona č. 235/2004 Sb.
7. Příjemce se zavazuje v průběhu i po ukončení realizace projekt, pokud to povaha projektu dovoluje, označit, že projekt je realizován s přispěním Středočeského kraje. Příjemce odpovídá za správnost loga poskytovatele, pokud je uvedeno na propagačních materiálech.

Příjemce je povinen spolu s vyúčtováním dotace dodat poskytovateli fotodokumentaci či tištěné materiály dokládající splnění podmínek uvedených v tomto odstavci.

Příjemce je povinen před konáním akce realizované v rámci projektu zaslat písemnou pozvánku na Odbor Kanceláře hejtmanky Krajského úřadu Středočeského kraje a umožnit zástupcům poskytovatele volný vstup na akci.

8. Zaměstnanci a blízké osoby příjemce nebo osoby ovládající příjemce či osoby příjemcem ovládané se nesmějí podílet na poskytování dodávek a služeb spojených s realizací projektu, které jsou hrazeny z poskytnuté dotace (ani působit jako subdodavatel). Výjimku z tohoto ustanovení může příjemci udělit na základě jeho žádosti Rada Středočeského kraje.
9. Příjemce se zavazuje ukončit realizaci projektu do 31. 5. 2019
10. Příjemce je povinen předložit do 60 dnů od ukončení realizace projektu Odboru regionálního rozvoje finanční vypořádání dotace, které obsahuje přehled o čerpání a použití poskytnutých peněžních prostředků a o jejich vrácení do rozpočtu poskytovatele, je-li k jejich vrácení příjemce povinen dle této smlouvy.
11. Součástí finančního vypořádání dotace budou i kopie daňových dokladů, kopie bankovních výpisů o úhradě daňových dokladů a dalších dokumentů prokazujících účel použití finančních prostředků.
12. Peněžní prostředky vrací příjemce na účet poskytovatele uvedený na str. 1 této smlouvy, a to pod stejným variabilním symbolem – stejným účelovým znakem, pod kterým mu byly peněžní prostředky poskytovatelem poskytnuty, nesdělí-li poskytovatel písemně příjemci, že má uvést při převodu peněžních prostředků jiné údaje.
13. Dotace je dle zákona č. 320/2001 Sb. o finanční kontrole ve veřejné správě a o změně některých zákonů (zákon o finanční kontrole), ve znění pozdějších předpisů veřejnou finanční podporou.
14. Každé neoprávněné použití nebo zadržetí peněžních prostředků poskytnutých příjemci jako dotace dle této smlouvy je porušením rozpočtové kázně podle ustanovení § 22 z. č. 250/2000 Sb. Stanovení odvodu za porušení rozpočtové kázně a penále za prodlení s odvodem za porušení rozpočtové kázně se řídí § 22 z. č. 250/2000 Sb. Odvod za porušení rozpočtové kázně odpovídá výši neoprávněně použitých nebo zadržetých peněžních prostředků. Za porušení méně závažné povinnosti příjemce dle této smlouvy odpovídá odvod za porušení rozpočtové kázně 1 % až 50 % poskytnutých peněžních prostředků.
15. Příjemce je povinen uchovávat veškeré písemnosti, týkající se poskytnutí dotace podle této smlouvy včetně vyúčtování dotace se všemi písemnými doklady, a to takovým způsobem, aby bylo možno prokázat oprávněnost použití peněžních prostředků v souladu s touto smlouvou, a to po dobu deseti let od ukončení realizace projektu.
16. Je-li příjemcem právnická osoba, je příjemce povinen písemně informovat poskytovatele
  - a) o přeměně právnické osoby, a to do 10 pracovních dnů ode dne, kdy k přeměně právnické osoby došlo,
  - b) o vstupu právnické osoby do likvidace, a to do 10 pracovních dnů ode dne vstupu právnické osoby do likvidace,
  - c) o zahájení insolvenčního řízení na právnickou osobu, a to do 7 kalendářních dnů od zveřejnění vyhlášky o zahájení insolvenčního řízení v insolvenčním rejstříku.V písemné informaci pro poskytovatele příjemce mimo jiné uvede evidenční číslo smlouvy poskytovatele, uvedené na straně 1 této smlouvy, název projektu a výši poskytnuté dotace poskytovatelem. *(Poznámka: Tento odstavec se nevádí, je-li příjemcem obec.)*

17. Povinnost uvedenou v předchozím odstavci 16. tohoto článku příjemce nemá, jestliže již není povinen uchovávat veškeré písemnosti, týkající se poskytnutí dotace, podle odstavce 15 tohoto článku. *(Poznámka: Tento odstavec se neuvádí, je-li příjemcem obec.)*

### Článek 3

#### Závěrečná ustanovení

1. O poskytnutí dotace rozhodla Rada Středočeského kraje usnesením č. 013-12/2019/RK ze dne 1. 4. 2019 a v případě tohoto právního jednání Středočeského kraje jsou splněny podmínky uvedené v § 23 zákona číslo 129/2000 Sb., o krajích, nezbytné k jeho platnosti.
2. Právní vztahy v této smlouvě neupravené se řídí příslušnými ustanoveními z. č. 250/2000 Sb., a z. č. 89/2012 Sb.
3. Tuto smlouvu je možné měnit pouze písemnou dohodou smluvních stran ve formě písemných číslovaných dodatků této smlouvy, podepsaných oběma smluvními stranami.
4. Tato smlouva se vyhotovuje ve třech stejnopisech s platností originálu, z nichž jeden obdrží příjemce a dva poskytovatel.
5. Tato smlouva nabývá platnosti dnem jejího podpisu oběma smluvními stranami.
6. Nedílnou součástí této Smlouvy jsou následující přílohy:  
Příloha č. 1 – Žádost o poskytnutí individuální neinvestiční dotace  
Příloha č. 2 – Vzor loga poskytovatele

V Praze dne 18.4.2019

V Praze dne 30.04.2019

**Příjemce**  
**PRUH POLABÍ, s. r. o.**

**Poskytovatel**  
**Středočeský kraj**

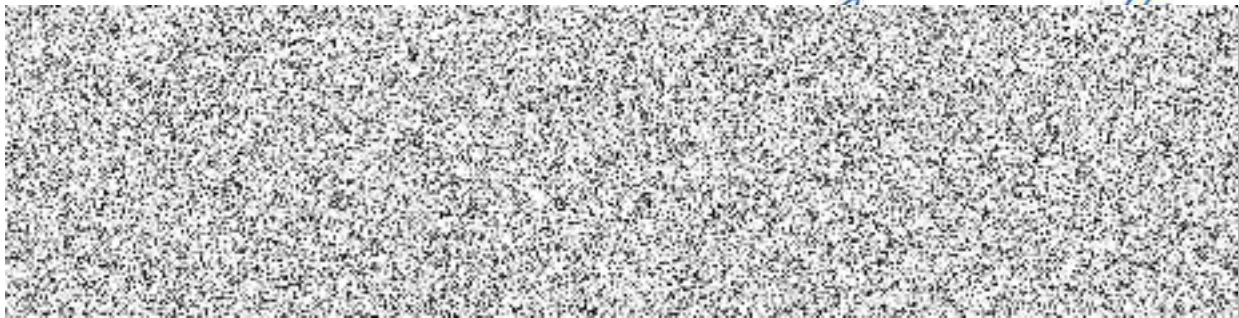

## Žádost o poskytnutí individuální neinvestiční dotace

Žadatel: PRUH POLABÍ, s.r.o.		Druh žadatele: s.r.o.	
IČO: 25764900		DIČ: CZ25764900	
Ulice: Náměstí 30.června		Číslo popisné: 507	PSČ: 28937
Obec: Mllovice	Okres: Nymburk	Pošta: Milovice	
Obec s rozšířenou působností: Lysá nad Labem			
Telef: [REDACTED]		Fax:	
Email: [REDACTED]		www: www.pruhpolabi.cz	

**Korespondenční adresa**

Adresát: PRUH POLABÍ, s.r.o.		
Ulice: Na Vinici	Číslo popisné: 137	PSČ:
Obec: Loučeň	Okres: Nymburk	Pošta: Loučeň

**Bankovní spojení**

Předčíslí účtu:	Číslo účtu: [REDACTED]	[REDACTED]
Bankovní ústav: MONETA		Specifický symbol:

**Je-li žadatel právnickou osobou, identifikace**

1. Osob zastupujících právnickou osobu Titul, jméno a příjmení: Pavel Hlaváč Právní důvod zastoupení: jednatel Číslo a datum usnesení:	
2. Osob s podílem v této právnické osobě Pavel Hlaváč	výše tohoto podílu 100%
3. Osob, v nichž má tato právnická osoba přímý podíl Pavel Hlaváč	výše tohoto podílu 100%

**Žádost vyplnil**

Jméno a příjmení: Pavel Hlaváč	[REDACTED]	[REDACTED]
--------------------------------	------------	------------

Předpokládané zahájení realizace akce/projektu měsíc/rok	květen/2019
Předpokládané ukončení realizace akce/projektu měsíc/rok	květen /2019

**Dotace**

Celkový rozpočet akce	98.000,00Kč
Celková požadovaná výše dotace	88.200,00Kč

**Povinné přílohy k žádosti**

1. Položkový rozpočet akce/projektu; jednotlivé položky uvést bez a včetně DPH
2. Popis projektu či akce, max. A4 text

Datum: 10.3.2019

Podpis a razítko: Pavel Hlaváč, jednatel, PRU

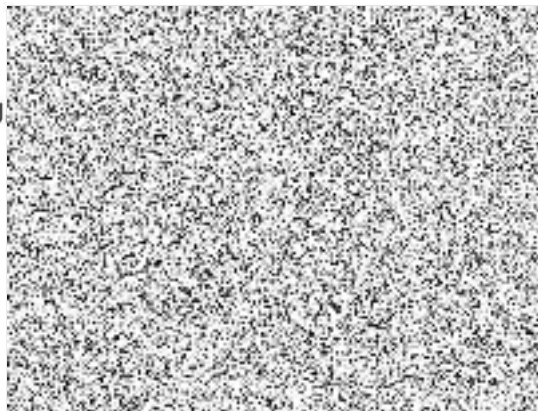

Nymburk 11.1.2019

PRUH POPABÍ, s.r.o.

Středočeský kraj  
PhDr. Stanislav Dvořák - vedoucí  
Odboru regionálního rozvoje  
Zborovská 11  
15 021 Praha 4 – Smíchov

Věc: Popis projektu

PRUH POLABÍ, s.r.o., jako organizace podporující rozvoj cestovního ruchu a hlavní iniciátor Memoranda k rozvoji vodního turismu na řece Labi a jeho přítocích, připravuje na

**8. - 12. května 2019** již sedmý ročník akce s názvem "Lodě na Labi".

Uvedená akce bude probíhat dne **8. - 12. května 2019 od 09:00 do 22:00 hodin** v Nymburce na řece Labi a jeho březích v pásmu od 895,9 do 896,23 km, na přilehlých pozemcích, a to na části pozemku 1879/1 ve vlastnictví Povodí Labe s. p. a části pozemku č. 1934 v majetku Města Nymburk (viz příloha č. 1) a v prostorách ochranného přístavu Nymburk.

V rámci této akce **Lodě na Labi 2019** chce naše společnost představit Labe jako vodní cestu s využitím pro vodní turismus, vodní sporty a osobní lodní dopravu. V rámci akce připravujeme následující program:

- statické ukázky malých lodních plavidel pro vodní turismus
- plavbu výletní a restaurační lodě včetně hudební produkce
- plavbu výletní lodě Blanice
- ukázky a prodej výrobků regionálních značek
- ukázky charterových lodí společnosti SP Praha, s.r.o.
- Exhíbice „Létající muž“ spolu s prezentací vodních skútrů a člunů
- ukázky lodí Policie ČR a HZS
- ukázka lodě Státní plavební správy ČR
- ukázky lodí a techniky Povodí Labe, s.p.
- představení profesních Asociací
- představení makety plavební komory Přelouč a investičních akcí - ŘVC ČR
- představení organizací cestovního ruchu Posázaví o.p.s.
- hvězdicové jízdy na kolech podél řeky Labe
- možnost kempování pro obytné vozy a karavany v prostorách "špičky" (pořadatel zajistí veškeré přípojky, voda, el., odpad, vč. úklidu a odvozu komunálního odpadu)
- doprovodný program, divadla, hudební produkce apod.
- ukázky A ČR, Policie ČR a HZS

Předem děkuji za kladné vyřízení naší žádosti.

S pozdravem

Pavel Hlaváč, jednatel

www.polabi.com

E-mail: hlavac@polabi.info

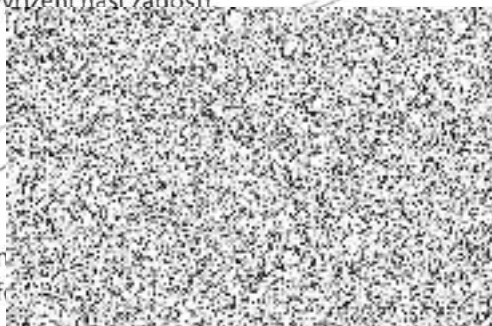

Příloha k žádosti o individuální neinvestiční dotaci  
VII. ročník Lodě na Labi 2019

1	PROJEKT PROPAGACE - Kultura	částka	ks
A	pronájem mol(pontonů), doprava, jeřáb	63 000,00 Kč	soubor
B	vlastní akce		
	plakáty vč. výlepů	8 000,00 Kč	soubor
	tiskové podklady	2 000,00 Kč	soubor
	WC	6 000,00 Kč	3
	doprovodný program	19 000,00 Kč	soubor
		<b>98 000,00 Kč</b>	

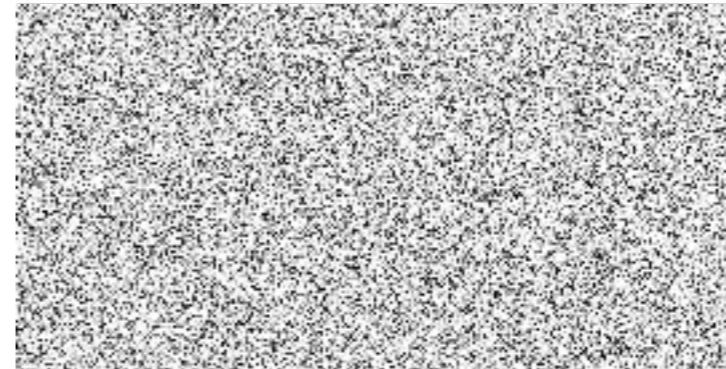



Příloha č. 2

**Vzor loga poskytovatele**



- na tištěných materiálech uvádět min. vel. 1 x 5,3 cm
- na plakátech uvádět min. vel. 2 x 10,6 cm

Vzor barevného provedení loga viz odkaz:

<http://www.kr-stredocesky.cz/web/11012/26>