

KRYCÍ LIST SOUPISU PRACÍ

Stavba:

TACHOV - sportovní hala

Objekt:

01 - Stavební úpravy

KSO:

Místo: Tachov

Zadavatel:

Uchazeč:

ROYAL TECH s.r.o.

Projektant:

Zpracovatel:

Poznámka:

CC-CZ:

Datum: 12.04.2019

IČ:

DIČ:

IČ:

27558657

DIČ:

CZ27558657

IČ:

DIČ:

IČ:

DIČ:

Materiál
Montáž

2 595 900,21
855 200,52

Cena bez DPH

3 451 100,70

	Základ daně	Sazba daně	Výše daně
DPH základní	3 451 100,70	21,00%	724 731,15
DPH snížená	0,00	15,00%	0,00

Cena s DPH

v CZK

4 175 831,85

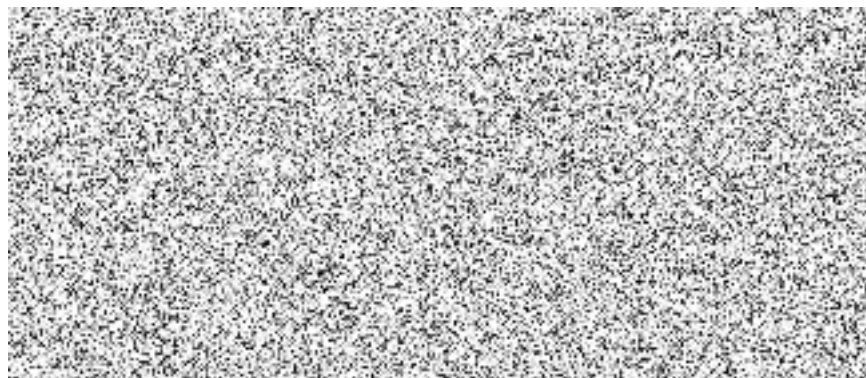

REKAPITULACE ČLENĚNÍ SOUPISU PRACÍ

Stavba:

TACHOV - sportovní hala

Objekt:

01 - Stavební úpravy

Místo:

Tachov

Datum:

12.04.2019

Zadavatel:

Uchazeč:

ROYAL TECH s.r.o.

Projektant:

Zpracovatel:

Kód dílu - Popis	Materiál [CZK]	Montáž [CZK]	Cena celkem [CZK]
Náklady stavby celkem	2 595 900,21	855 200,52	3 451 100,70
HSV - Práce a dodávky HSV	136 748,97	62 875,92	199 624,87
6 - Úpravy povrchů, podlahy a osazování výplní	4 381,87	5 774,00	10 155,87
9 - Ostatní konstrukce a práce, bourání	83 155,34	42 113,66	125 268,98
997 - Přesun sutě	49 210,36	14 455,12	63 665,48
998 - Přesun hmot	1,40	533,14	534,54
PSV - Práce a dodávky PSV	2 429 531,14	740 004,60	3 169 535,73
711 - Izolace proti vodě, vlhkosti a plynům	29 914,17	15 138,63	45 052,80
713 - Izolace tepelné	97 123,81	86 515,37	183 639,17
762 - Konstrukce tesařské	799 866,83	412 643,21	1 212 510,04
767 - Konstrukce zámečnické	8 640,00	354,20	8 994,20
775 - Podlahy skládané	73 067,17	66 230,69	139 297,86
776 - Podlahy povlakové	1 393 244,16	122 942,50	1 516 186,66
783 - Dokončovací práce - nátěry	27 675,00	36 180,00	63 855,00
VRN - Vedlejší rozpočtové náklady	29 620,10	52 320,00	81 940,10
VRN1 - Průzkumné, geodetické a projektové práce	2 300,00	0,00	2 300,00
VRN3 - Zařízení staveniště	27 320,00	0,00	27 320,00
VRN4 - Inženýrská činnost	0,10	52 320,00	52 320,10

SOUPIS PRACÍ

Stavba:

TACHOV - sportovní hala

Objekt:

01 - Stavební úpravy

Místo: Tachov

Datum: 12.04.2019

Zadavatel: ROYAL TECH s.r.o.
Uchazeč:

Projektant:
Zpracovatel:

PČ	Typ	Kód	Popis	MJ	Množství	J. materiál [CZK]	J. montáž [CZK]	Cena celkem [CZK]	Cenová soustava
----	-----	-----	-------	----	----------	-------------------	-----------------	-------------------	-----------------

Náklady soupisu celkem

3 451 100,70

D HSV Práce a dodávky HSV 199 624,87

D 6 Úpravy povrchů, podlahy a osazování výplní 10 155,87

58	K	612315423	Oprava vápenné omítky vnitřních ploch štukové dvouvrstvé, tloušťky do 20 mm a tloušťky štku do 3 mm stěn, v rozsahu opravované plochy přes 30 do 50%	m2	42,000	95,00	130,00	9 450,00	CS ÚRS 2018 02
----	---	-----------	--	----	--------	-------	--------	----------	----------------

Poznámka k souboru cen:
1. Pro ocenění opravy omítek plochy do 4 m2 se použijí ceny souboru cen 61. 31-52.. Vápenná omítka jednotlivých malých ploch.

VV "omítky v místech oprav podlah - předpoklad" 42,0 42,000

30	K	632441114	Potěr anhydritový samonivelační ze suchých směsí tloušťky přes 40 do 50 mm	m2	1,256	312,00	250,00	705,87	CS ÚRS 2018 02
----	---	-----------	--	----	-------	--------	--------	--------	----------------

Poznámka k souboru cen:
1. Ceny jsou určeny pro samonivelační anhydritový potěr na strozech jako podklad pod izolaci, pod podlahové konstrukce apod., na mazaninách jen jako podklad pod izolaci proti vodě.

VV "nová pouzdra - volejbal" (3,14*0,2*0,2)*2*3 0,754

VV "- tenis" (3,14*0,2*0,2)*2*1 0,251

VV "- basket" (3,14*0,2*0,2)*2*1 0,251

VV Součet 1,256

D 9 Ostatní konstrukce a práce, bourání 125 268,98

31	K	952901114	Vyčištění budov nebo objektů před předáním do užívání budov bytové nebo občanské výstavby, světlé výšky podlaží přes 4 m	m2	1 030,166	1,00	11,00	12 361,99	CS ÚRS 2018 02
----	---	-----------	--	----	-----------	------	-------	-----------	----------------

Poznámka k souboru cen:
1. Cenu -1111 lze použít i pro vyčištění půdy a rovné střechy budov, pokud definitivní úprava umožňuje, aby se ploché střechy používalo jako terasy, nebo tehdy, když je nutno čistit konstrukce na těchto střeších (světliky, dveře apod.). Do výměry se započítávají jednou třetinou plochy.
2. Střešní plochy hal se světliky nebo okny se oceňují jako podlaží cenou -1221.
3. Množství měrných jednotek se určuje v m2 půdorysné plochy každého podlaží, dané vnějším obrysem podlaží budovy. Plochy balkonů se přičítají.
4. v ceně -1111 a -1114 jsou započteny náklady na zametení a umytí podlah, dlažeb, obkladů, schodů v místnostech, chodbách a schodištích, vyčištění a umytí oken, dveří s rámy, zárubněmi, umytí a vyčištění jiných zasklených a natíraných ploch a zařízovacích předmětů.
5. V ceně -1221 jsou započteny náklady na zametení podlahy, umytí dlažeb nebo keramických podlah v přilehlých místnostech, chodbách a schodištích, umytí obkladů, schodů, vyčištění a umytí oken a dveří s rámy a zárubněmi, umytí a vyčištění jiných zasklených a natíraných ploch a zařízovacích předmětů.
6. V ceně -1311 jsou započteny náklady na zametení a čištění dlažeb, umytí, vyčištění okenních a dveřních rámu a zařízovacích předmětů.
7. V ceně -1411 jsou započteny náklady na vynesení zbytků stavebního rumu, kropení a 2x zametení podlah, oprášení stěn a výplní otvorů.

VV "po stavebních úpravách" 1030,166 1 030,166

62	K	959990001	Profesionální nájezdové basketbalové koše vč. kotvení do podlahy	sada	0,000	0,00	0,00	0,00	vlastní
----	---	-----------	--	------	-------	------	------	------	---------

VV "součástí dodávka koše není světelná tabule" 1 0,000

63	K	959990002	Branka pro házenou 3x2 m vč. sítě, interiérová	sada	1,000	22 500,00	1 200,00	23 700,00	vlastní
----	---	-----------	--	------	-------	-----------	----------	-----------	---------

64	K	959990003	Sada volejbalových kúlů vč. příslušenství	sada	3,000	12 800,00	800,00	40 800,00	vlastní
----	---	-----------	---	------	-------	-----------	--------	-----------	---------

65	K	959990004	Sada tenisových kúlů vč. příslušenství	sada	1,000	11 300,00	400,00	11 700,00	vlastní
----	---	-----------	--	------	-------	-----------	--------	-----------	---------

32	K	952901221	Vyčištění budov nebo objektů před předáním do užívání průmyslových budov a objektů výrobních, skladovacích, garáží, dílen nebo hal apod. s nespálnou podlahou jakékoliv výšky podlaží	m2	1 030,166	1,00	11,00	12 361,99	CS ÚRS 2018 02
----	---	-----------	---	----	-----------	------	-------	-----------	----------------

PČ	Typ	Kód	Popis	MJ	Množství	J. materiál [CZK]	J. montáž [CZK]	Cena celkem [CZK]	Cenová soustava
<p><i>Poznámka k souboru cen:</i></p> <p>1. Cenu -1111 lze použít i pro vyčištění půdy a rovné střechy budov, pokud definitivní úprava umožňuje, aby se ploché střechy používalo jako terasy, nebo tehdy, když je nutno čistit konstrukce na těchto střechách (světliky, dveře apod.). Do výměry se započítávají jednou třetinou plochy.</p> <p>2. Střešní plochy hal se světliky nebo okny se oceňují jako podlaží cenou -1221.</p> <p>3. Množství měrných jednotek se určuje v m2 půdorysné plochy každého podlaží, dané vnějším obrysem podlaží budovy. Plochy balkonů se přičítají.</p> <p>4. V ceně -1111 a -1114 jsou započteny náklady na zametení a umytí podlah, dlažeb, obkladů, schodů v místnostech, chodbách a schodištích, vyčištění a umytí oken, dveří s rámy, zárubněmi, umytí a vyčištění jiných zasklených a natíraných ploch a zařizovacích předmětů.</p> <p>5. V ceně -1221 jsou započteny náklady na zametení podlahy, umytí dlažeb nebo keramických podlah v přílehlých místnostech, chodbách a schodištích, umytí obkladů, schodů, vyčištění a umytí oken a dveří s rámy a zárubněmi, umytí a vyčištění jiných zasklených a natíraných ploch a zařizovacích předmětů.</p> <p>6. V ceně -1311 jsou započteny náklady na zametení a čištění dlažeb, umytí, vyčištění okenních a dveřních rámu a zařizovacích předmětů.</p> <p>7. V ceně -1411 jsou započteny náklady na vynesení zbytků stavebního rumu, kropení a 2x zametení podlah, oprášení stěn a výplní otvorů.</p>									
		VV	"po vybourání podlahy" 1030,166		1 030,166				
35	K	HZS1292	Hodinové zúčtovací sazby profesí HSV zemní a pomocné práce stavební dělník	hod	15,000	0,00	350,00	5 250,00	CS ÚRS 2018 02
		VV	"demontáž stávajících pouzder - volejbal - 3 sady" 3		3,000				
		VV	"demontáž a zpětná montáž sportovního náčiní vč. výškové úpravy - hrazda, 2xšplhadla" 12		12,000				
		VV	Součet		15,000				
36	K	HZS2131	Hodinové zúčtovací sazby profesí PSV provádění stavebních konstrukcí zámečník	hod	6,000	0,00	350,00	2 100,00	CS ÚRS 2018 02
		VV	"montáž konstrukcí - volejbal" 4		4,000				
		VV	"- tenis" 1		1,000				
		VV	"- basket" 1		1,000				
		VV	Součet		6,000				
37	M	548790901	Pouzdra pro volejbal do země s krycími víky v materiálu podlahy	sada	4,000	750,00		3 000,00	vlastní
38	M	548790902	Pouzdra pro tenis do země s krycími víky v materiálu podlahy		1,000	750,00		750,00	vlastní
39	K	977151125	Jádrové vrty diamantovými korunkami do stavebních materiálů (železobetonu, betonu, cihel, obkladů, dlažeb, kamene) průměru přes 180 do 200 mm	m	3,000	1 715,00	2 700,00	13 245,00	CS ÚRS 2018 02
<p><i>Poznámka k souboru cen:</i></p> <p>1. V cenách jsou započteny i náklady na rozměření, ukotvení vrtacího stroje, vrtání, opotřebení diamantových vrtacích korunek a spotřebu vody.</p> <p>2. V cenách -1211 až -1233 pro dovrchní vrty jsou započteny i náklady na odsátí výplachové vody z vrtu.</p>									
		VV	"nová pouzdra" 0,25*(2*4+2*1+2*1)		3,000				
D	997		Přesun sutě					63 665,48	
26	K	997013111	Vnitrostaveništní doprava suti a vybouraných hmot vodorovně do 50 m svisle s použitím mechanizace pro budovy a haly výšky do 6 m	t	40,266	1,00	357,00	14 415,23	CS ÚRS 2018 02
<p><i>Poznámka k souboru cen:</i></p> <p>1. V cenách -3111 až -3217 jsou započteny i náklady na:</p> <p>a) vodorovnou dopravu na uvedenou vzdálenost,</p> <p>b) svislou dopravu pro uvedenou výšku budovy,</p> <p>c) naložení na vodorovný dopravní prostředek pro odvoz na skládku nebo meziskládku,</p> <p>d) náklady na rozhrnutí a urovnání suti na dopravním prostředku.</p> <p>2. Jestliže se pro svislý přesun použije shoz nebo zařízení investora (např. výtah v budově), užití se pro ocenění vodorovné dopravy suti ceny -3111, 3151 a -3211 pro budovy a haly výšky do 6 m.</p> <p>3. Montáž, demontáž a pronájem shozu se ocení cenami souboru cen 997 01-33 Shoz suti.</p> <p>4. Ceny -3151 až -3162 lze použít v případě, kdy dochází ke ztížení dopravy suti např. tím, že není možné instalovat jeřáb.</p>									
		VV	"nová pouzdra" 0,25*(2*4+2*1+2*1)		3,000				
27	K	997013501	Odvoz suti a vybouraných hmot na skládku nebo meziskládku se složením, na vzdálenost do 1 km	t	40,266	204,00	0,10	8 218,29	CS ÚRS 2018 02
<p><i>Poznámka k souboru cen:</i></p> <p>1. Délka odvozu suti je vzdálenost od místa naložení suti na dopravní prostředek až po místo složení na určené skládce nebo meziskládce.</p> <p>2. V ceně -3501 jsou započteny i náklady na složení suti na skládku nebo meziskládku.</p> <p>3. Ceny jsou určeny pro odvoz suti na skládku nebo meziskládku jakýmkoliv způsobem silniční dopravy (i prostřednictvím kontejnerů).</p> <p>4. Odvoz suti z meziskládky se oceňuje cenou 997 01-3511.</p>									
		VV	40,266*9 'Přepočtené koeficientem množství		362,394				
28	K	997013509	Odvoz suti a vybouraných hmot na skládku nebo meziskládku se složením, na vzdálenost Příplatek k ceně za každý další i započatý 1 km přes 1 km	t	362,394	8,45	0,10	3 098,47	CS ÚRS 2018 02
<p><i>Poznámka k souboru cen:</i></p> <p>1. Délka odvozu suti je vzdálenost od místa naložení suti na dopravní prostředek až po místo složení na určené skládce nebo meziskládce.</p> <p>2. V ceně -3501 jsou započteny i náklady na složení suti na skládku nebo meziskládku.</p> <p>3. Ceny jsou určeny pro odvoz suti na skládku nebo meziskládku jakýmkoliv způsobem silniční dopravy (i prostřednictvím kontejnerů).</p> <p>4. Odvoz suti z meziskládky se oceňuje cenou 997 01-3511.</p>									
		VV	40,266*9 'Přepočtené koeficientem množství		362,394				
29	K	997013831	Poplatek za uložení stavebního odpadu na skládce (skládkovné) směsného stavebního a demoličního zatříděného do Katalogu odpadů pod kódem 170 904	t	39,888	950,00	1,00	37 933,49	CS ÚRS 2018 02

PČ	Typ	Kód	Popis	MJ	Množství	J. materiál [CZK]	J. montáž [CZK]	Cena celkem [CZK]	Genová soustava
			<i>Poznámka k souboru cen:</i> 1. Ceny pro přesun hmot stanovený z hmotnosti přesunovaného materiálu se používají tehdy, pokud je možné určit hmotnost za celý stavební díl. Do této hmotnosti se započítává i hmotnost materiálů oceňovaných ve specifikaci. 2. Pokud nelze jednoznačně stanovit hmotnost přesunovaných materiálů, lze pro výpočet přesunu hmot použít orientačně procentní sazbu. Touto sazbou se vynásobí rozpočtové náklady za celý stavební díl včetně nákladů na materiál ve specifikaci. 3. Příplatek k cenám -3181 pro přesun prováděný bez použití mechanizace, tj. za ztížených podmínek, lze použít pouze pro hmotnost materiálu, která se tímto způsobem skutečně přemísťuje.						
		D 762	Konstrukce tesařské					1 212 510,04	
21	K	762512245	Podlahové konstrukce podkladové montáž z desek dřevotřískových, dřevoštěpkových nebo cementotřískových na podklad dřevěný šroubováním	m2	1 030,166	0,10	75,00	77 365,47	CS ÚRS 2018 02
			<i>Poznámka k souboru cen:</i> 1. V cenách -1123 až -2225 Podlahové konstrukce podkladové z desek dřevoštěpkových a cementotřískových jsou započteny i náklady na dodávku spojovacích prostředků, na tyto položky se nevztahuje ocenění dodávky spojovacích prostředků.						
		VV	"základ z vodovzdorné březové překližky 4PD" 41,8*24,0+3,18*4,24*2		1 030,166				
22	M	60621315	překližka truhlářská BRÍZA jakost BB/CP tl 12mm	m2	1 112,579	317,00		352 687,54	CS ÚRS 2018 02
		VV	"základ z vodovzdorné březové překližky 4PD" 1030,166*1,08		1 112,579				
4	K	762512811	Demontáž podlahové konstrukce podkladové roštu podkladového	m2	1 030,166	0,10	32,00	33 068,33	CS ÚRS 2018 02
			<i>Poznámka k souboru cen:</i> 1. V cenách nejsou započteny náklady na odstranění tepelné izolace z podlah; tyto se oceňují cenami části B01 katalogu 800-713 Izolace tepelné.						
		VV	"dřevěný roštem vč. podkladních profilů" 41,8*24,0+3,18*4,24*2		1 030,166				
2	K	762521811	Demontáž podlah bez polštářů z prken tl. do 32 mm	m2	1 030,166	0,10	42,00	43 369,99	CS ÚRS 2018 02
		VV	"dřevěné palubky" 41,8*24,0+3,18*4,24*2		1 030,166				
3	K	762522811	Demontáž podlah s polštáři z prken tl. do 32 mm	m2	1 030,166	0,10	52,00	53 671,65	CS ÚRS 2018 02
		VV	"dřevěný základ s roštem" 41,8*24,0+3,18*4,24*2		1 030,166				
10	K	762526110	Položení podlah položení polštářů pod podlahy osové vzdálenosti do 650 mm	m2	1 030,166	0,10	85,00	87 667,13	CS ÚRS 2018 02
			<i>Poznámka k souboru cen:</i> 1. Cenu 762 52-1104, 762 52-1108 lze použít na provizorní zakrytí výkopu uvnitř budov.						
		VV	"vyrovnávací dřevěné špalíky vč. rektifikace plastovými klínky" 41,8*24,0+3,18*4,24*2		1 030,166				
11	M	60512125	hranol stavební řezivo průřezu do 120cm2 do dl 6m	m3	3,735	10 900,00		40 711,50	CS ÚRS 2018 02
		VV	"vyrovnávací dřevěné špalíky" 0,12*0,0505*0,2*(2,77*1030,166)*1,08		3,735				
12	M	60510001	rektifikační plastové klíny	m2	1 030,166	45,00		46 357,47	vlastní
		VV	1030,166		1 030,166				
13	K	7625261R	Sportovní trojitý certifikovaný rošt s podélným lepením vč. pružných segmentů	m2	1 030,166	337,00	90,00	439 880,88	
			<i>Poznámka k souboru cen:</i> 1. Cenu 762 52-1104, 762 52-1108 lze použít na provizorní zakrytí výkopu uvnitř budov.						
		VV	"rošt podlahy" (41,8*24,0+3,18*4,24*2)		1 030,166				
		VV	Součet		1 030,166				
15	M	60621317	překližka truhlářská BRÍZA jakost BB/CP tl 18mm	m2	652,417	0,10		65,24	CS ÚRS 2018 02
		VV	"I.vrstva roštu á 500 mm" 0,08*2*1030,166*1,08		178,013				
		VV	"II.vrstva roštu á 500 mm" 0,08*2*1030,166*1,08		178,013				
		VV	"III.vrstva roštu á 300 mm" 0,08*3,33*1030,166*1,08		296,391				
		VV	Součet		652,417				
42	K	762595001	Spojovací prostředky podlah a podkladových konstrukcí hřebíky, vruty	m2	1 030,166	12,00	0,10	12 465,01	CS ÚRS 2018 02
			<i>Poznámka k souboru cen:</i> 1. Cena -5001 je určena pro montážní ceny souborů cen : 762 51- Podlahové konstrukce podkladové, ceny -2235 až - 2255, 762 52- Položení podlah, 762 59- Zakrytí kanálů a výkopů 2. Ochrana konstrukce se oceňuje samostatně, např. položkami 762 08-3 Impregnace řeziva, tohoto katalogu, nebo příslušnými položkami katalogu 800-783 Nátěry.						
		VV	"základ z vodovzdorné překližky" 1030,166		1 030,166				
		VV	Součet		1 030,166				
7	K	998762101	Přesun hmot pro konstrukce tesařské stanovený z hmotností přesunovaného materiálu vodorovná dopravní vzdálenost do 50 m v objektech výšky do 6 m	t	20,486	0,10	1 230,00	25 199,83	CS ÚRS 2018 02

PČ	Typ	Kód	Popis	MJ	Množství	J. materiál [CZK]	J. montáž [CZK]	Cena celkem [CZK]	Cenová soustava
			<i>Poznámka k souboru cen:</i> 1. Ceny pro přesun hmot stanovený z hmotnosti přesunovaného materiálu se používají tehdy, pokud je možné určit hmotnost za celý stavební díl. Do této hmotnosti se započítává i hmotnost materiálů oceňovaných ve specifikaci. 2. Pokud nelze jednoznačně stanovit hmotnost přesunovaných materiálů, lze pro výpočet přesunu hmot použít orientačně procentní sazbu. Touto sazbou se vynásobí rozpočtové náklady za celý stavební díl včetně nákladů na materiál ve specifikaci. 3. Příplatek k cenám -2181 pro přesun prováděný bez použití mechanizace, tj. za ztížených podmínek, lze použít pouze pro hmotnost materiálů, která se tímto způsobem skutečně přemísťuje.						
		D 767	Konstrukce zámečnické					8 994,20	
55	K	767531111	Montáž vstupních čistících zón z rohoží kovových nebo plastových	m2	8,000	0,00	40,00	320,00	CS ÚRS 2018 02
			<i>Poznámka k souboru cen:</i> 1. Cena -1111 je určena pro všechny typy rohoží kromě textilních, tj. hliníkové nebo plastové v kombinaci s různými typy kartáčů, kovové - škrabáky, pryžové, z vláken z plastických hmot, apod. 2. Textilní rohože se oceňují souborem cen 776 57-3 Montáž textilních čistících zón katalogu 800-776 Podlahy povlakové.						
		VV	"čistící textilní rohož" 2,0*2,0*2		8,000				
56	M	69752100	rohož textilní provedení 100% PP, zatavený do měkkého PVC	m2	8,640	1 000,00		8 640,00	CS ÚRS 2018 02
		VV	"čistící textilní rohož" 8,0*1,08		8,640				
57	K	998767101	Přesun hmot pro zámečnické konstrukce stanovený z hmotnosti přesunovaného materiálu vodorovná dopravní vzdálenost do 50 m v objektech výšky do 6 m	t	0,036	0,00	950,00	34,20	CS ÚRS 2018 02
			<i>Poznámka k souboru cen:</i> 1. Ceny pro přesun hmot stanovený z hmotnosti přesunovaného materiálu se používají tehdy, pokud je možné určit hmotnost za celý stavební díl. Do této hmotnosti se započítává i hmotnost materiálů oceňovaných ve specifikaci. 2. Pokud nelze jednoznačně stanovit hmotnost přesunovaných materiálů, lze pro výpočet přesunu hmot použít orientačně procentní sazbu. Touto sazbou se vynásobí rozpočtové náklady za celý stavební díl včetně nákladů na materiál ve specifikaci. 3. Příplatek k cenám -7181 pro přesun prováděný bez použití mechanizace, tj. za ztížených podmínek, lze použít pouze pro hmotnost materiálů, která se tímto způsobem skutečně přemísťuje.						
		D 775	Podlahy skládané					139 297,86	
50	K	775413115	Montáž podlahového soklíku nebo lišty obvodové (soklové) dřevěné bez základního nátěru lišty ze dřeva tvrdého nebo měkkého, v přírodní barvě lepené	m	148,560	0,00	45,00	6 685,20	CS ÚRS 2018 02
			<i>Poznámka k souboru cen:</i> 1. V cenách 775 41-... nejsou započteny náklady na dodání lišt (soklíků). Tyto náklady se oceňují ve specifikaci; ztratné lze dohodnout v přiměřené výši.						
		VV	"podlahová lišta" 41,8*2+24,0*2+4,24*2*2		148,560				
51	M	614181511R	lišta podlahová dřevěná dub 35x7 mm	m	160,445	150,00		24 066,75	vlastní
		VV	"podlahová lišta" 148,56*1,08		160,445				
43	K	775429121	Montáž lišty přechodové (vyrovnávací) připevněné vruty	m	4,700	0,00	45,00	211,50	CS ÚRS 2018 02
			<i>Poznámka k souboru cen:</i> 1. V ceně 775 42-9... nejsou započteny náklady na dodání lišt, montážních spon nebo montážních základních profilů. Tyto náklady se oceňují ve specifikaci; ztratné lze dohodnout v přiměřené výši.						
		VV	"přechodové lišty do dveří" 1,45*2+1,8		4,700				
44	M	55343118	profil přechodový Al narážecí 40 mm bronz	m	5,076	250,00		1 269,00	CS ÚRS 2018 02
		VV	4,700*1,08		5,076				
52	K	775526210	Montáž podlah parketových masivních mozaikových nebo kazetových s tmelením a broušením, bez povrchové úpravy a olištování s podkladem z OSB desek, z tabulí rozměru, do 450x450 mm (plochy do 0,205 m2 /kus) lepených	m2	18,966	0,00	650,00	12 327,90	CS ÚRS 2018 02
		VV	"dubová mozaika - vstupy" (3,18*4,24-2,0*2,0)*2		18,966				
53	M	61195100	parkety mozaikové dub 480x480x8mm	m2	19,725	390,00		7 692,75	CS ÚRS 2018 02
		VV	"dubová mozaika - vstupy" 18,966*1,04		19,725				
54	K	775591319	Skládané podlahy - ostatní práce celkové s mezibroušením základní lak, mezibroušením laku, vrchní lak, mezibroušením laku, vrchní lak	m2	18,966	210,00	170,00	7 207,08	CS ÚRS 2018 02
			<i>Poznámka k souboru cen:</i> 1. V cenách souboru cen 775 59-... jsou započteny i náklady na dodání materiálu. 2. Vyrovnání podkladu se oceňuje cenami 776 99-01... Vyrovnání podkladu samonivelační stěrkou v části A01 ceníku 776 Podlahy povlakové						
		VV	"dubová mozaika - vstupy" (3,18*4,24-2,0*2,0)*2		18,966				
45	K	775591919	Ostatní práce při opravách dřevěných podlah broušení podlah vlysových, palubkových, parketových nebo mozaikových celkové včetně tmelení s broušením hrubým, středním a jemným	m2	1 030,166	35,00	42,00	79 322,78	CS ÚRS 2018 02
			<i>Poznámka k souboru cen:</i> 1. V cenách souboru cen 775 59-... jsou obsaženy i náklady na materiál.						
		VV	"záklp z vodovzdorné březové překližky 4PD" 41,8*24,0+3,18*4,24*2		1 030,166				
46	K	998775101	Přesun hmot pro podlahy skládané stanovený z hmotnosti přesunovaného materiálu vodorovná dopravní vzdálenost do 50 m v objektech výšky do 6 m	t	0,542	0,00	950,00	514,90	CS ÚRS 2018 02

PČ	Typ	Kód	Popis	MJ	Množství	J. materiál [CZK]	J. montáž [CZK]	Cena celkem [CZK]	Genová soustava	
<i>Poznámka k souboru cen:</i> 1. Ceny pro přesun hmot stanovený z hmotnosti přesunovaného materiálu se používají tehdy, pokud je možné určit hmotnost za celý stavební díl. Do této hmotnosti se započítává i hmotnost materiálů oceňovaných ve specifikaci. 2. Pokud nelze jednoznačně stanovit hmotnost přesunovaných materiálů, lze pro výpočet přesunu hmot použít orientačně procentní sazbu. Touto sazbou se vynásobí rozpočtové náklady za celý stavební díl včetně nákladů na materiál ve specifikacích. 3. Příplatek k cenám -5181 pro přesun prováděný bez použití mechanizace, tj. za ztížených podmínek, lze použít pouze pro hmotnost materiálu, která se tímto způsobem skutečně přemísťuje.										
D 776			Podlahy povlakové						1 516 186,66	
47	K	776231111	Montáž podlahovin z vinylu lepením lamel nebo čtverců standardním lepidlem	m2	1 003,200	55,00	120,00	175 560,00	CS ÚRS 2018 02	
VV					"podlahová krytina - hala" 41,8*24,0					
					1 003,200					
48	M	28411067R	Sportovní povrch vinylový tl. 7,5 mm		1 143,648	1 170,00		1 338 068,16	vlastní	
VV					"podlahová krytina - hala" 1003,20*1,14					
					1 143,648					
49	K	998776101	Přesun hmot pro podlahy povlakové stanovený z hmotnosti přesunovaného materiálu vodorovná dopravní vzdálenost do 50 m v objektech výšky do 6 m	t	0,301	0,00	8 500,00	2 558,50	CS ÚRS 2018 02	
<i>Poznámka k souboru cen:</i> 1. Ceny pro přesun hmot stanovený z hmotnosti přesunovaného materiálu se používají tehdy, pokud je možné určit hmotnost za celý stavební díl. Do této hmotnosti se započítává i hmotnost materiálů oceňovaných ve specifikaci. 2. Pokud nelze jednoznačně stanovit hmotnost přesunovaných materiálů, lze pro výpočet přesunu hmot použít orientačně procentní sazbu. Touto sazbou se vynásobí rozpočtové náklady za celý stavební díl včetně nákladů na materiál ve specifikacích. 3. Příplatek k cenám -6181 pro přesun prováděný bez použití mechanizace, tj. za ztížených podmínek, lze použít pouze pro hmotnost materiálu, která se tímto způsobem skutečně přemísťuje.										
D 783			Dokončovací práce - nátěry						63 855,00	
33	K	783998211	Lakovací nátěr podlah dřevěných Příplatek k cenám za provedení vodorovného značení (lajnování), šířky do 50 mm	m	1 015,000	25,00	32,00	57 855,00	CS ÚRS 2018 02	
VV					"basketbal" 250					
					250,000					
VV					"házená" 240					
					240,000					
VV					"volejbal" 81*4					
					324,000					
VV					"tenis" 147					
					147,000					
VV					"florbal" 54					
					54,000					
VV					Součet					
					1 015,000					
34	K	783998220	Barevné logo ve středovém kruhu	komplet	1,000	2 300,00	3 700,00	6 000,00	vlastní	
D VRN			Vedlejší rozpočtové náklady						81 940,10	
D VRN1			Průzkumné, geodetické a projektové práce						2 300,00	
61	K	013254000	Dokumentace skutečného provedení stavby	kompl	1,000	2 300,00	0,00	2 300,00	CS ÚRS 2018 02	
VV					0,3333333333333333*3 'Přepočtené koeficientem množství					
					1,000					
D VRN3			Zařízení stavenišť						27 320,00	
59	K	030001000	Zařízení stavenišť	kompl	1,000	27 320,00	0,00	27 320,00	CS ÚRS 2018 02	
VV					0,344827586206897*2,9 'Přepočtené koeficientem množství					
					1,000					
D VRN4			Inženýrská činnost						52 320,10	
60	K	045002000	Kompletační a koordinační činnost	kompl	1,000	0,10	52 320,00	52 320,10	CS ÚRS 2018 02	
VV					0,5*2 'Přepočtené koeficientem množství					
					1,000					