

NÁJEMNÍ SMLOUVA NA PRONÁJEM PROSTOR

uzavřená níže uvedeného dne, měsíce a roku v souladu s ustanovením § 2201 a násl. a § 2302 a násl. občanského zákoníku níže uvedeného dne, měsíce a roku

mezi

Město Vsetín

se sídlem: Svárov č.p. 1080, 755 01 Vsetín
zastoupené: Mgr. Ing. Jiřím Růžičkou, starostou města
IČ: 003 04 450 DIČ: CZ00304450

Bank. spojení:  – nájemné
 – služby, var. symbol

jako „**pronajímatel**“ na straně jedné

VALAŠSKÝ HOKEJOVÝ KLUB, z. s.

zastoupený:  předsedou správní rady
se sídlem: Na Lapači 394, 755 01 Vsetín
zapsaný ve spolkovém rejstříku, vedeného Krajským soudem v Ostravě, oddíl L, vložka 7980
IČ: 226 76 759

jako „**nájemce**“ na straně druhé

ČI. I

Pronajímatel prohlašuje, že je výlučným vlastníkem pozemku p. č. st. 778, na němž se nachází jako jeho součást dům č.p. 305, jiná stavba, zapsané v katastru nemovitostí na Katastrálním úřadu pro Zlínský kraj, Katastrální pracoviště Vsetín pro obec Vsetín, k.ú. Rokytnice, LV č. 10001.

II.

Předmět nájmu

- (1) Pronajímatel touto smlouvou pronajímá nájemci část nebytových prostor nacházejících se v 1.NP budovy uvedené v čl. I.,

Nebytový prostor	Výměra (m ²)	Sazba nájemného (Kč/m ² /rok)	Roční nájemné
1.11 hala	288,05	100	28 805 Kč
Celkem			28 805 Kč

Součástí pronajímáných prostor je poměrná část společného vstupu do budovy a sociálního zařízení v přízemí.

- (2) Tyto nebytové prostory se pronajímají za účelem využití jako tréninkové plochy k pohybovému rozvoji dětí a mládeže hokejového klubu. Změnit dohodnutý účel užívání pronajatých nebytových prostor může nájemce jen s písemným souhlasem pronajímatele.
- (3) Nájemce prohlašuje, že se důkladně seznámil se stavem nebytových prostor, které tvoří předmět této smlouvy, a že tyto nebytové prostory jsou způsobilé k řádnému užívání k účelu dle této smlouvy.
- (4) Předmět pronájmu ani jeho okolí se nesmí užívat při dosažení těchto hodnot klimatického zatížení:
- zatížení střechy sněhem nebo ledem nebo jejich kombinacemi větším než 70 kg/m²,
 - při ohlášené síle větru větší než 20 m/s ve výšce 10 m nad povrchem země v místě předmětu nájmu (není myšlena ohlášená rychlost větru na hřebenech hor).
- (5) Nájemce prohlašuje, že u těch částí příslušenství a součástí nebytových prostor, při jejichž užívání je nutno dodržovat zvláštní pravidla, popřípadě je užívání upraveno návodem nebo technickými normami, byl s těmito pravidly, návody a technickými normami pronajímatelem před převzetím předmětu nájmu do užívání dle této smlouvy seznámen a zavazuje se je dodržovat. Pronajímatel však není povinen seznamovat nájemce s pravidly obecně známými.

III. Nájemné

- (1) Nájemce se zavazuje za užívání předmětných nebytových prostor zaplatit pronajímateli nájemné ve výši **28.805 Kč** (slovy: dvacet osm tisíc osm set pět korun českých) ročně. Čtvrtletní nájemné činí **7.201,25 Kč** a je sjednáno jako dílčí plnění ve smyslu zákona č. 235/2004 Sb., o dani z přidané hodnoty, v platném znění (dále jen ZDPH). Za datum uskutečnění osvobozeného dílčího plnění (měsíční nájem), je ve smyslu § 51 odst. 2 a § 21 odst. 7 ZDPH, považován první den kalendářního měsíce. Jednotlivá dílčí plnění se zavazuje nájemce hradit na základě faktury vystavené pronajímatelem na účet pronajímatele u **Č. úřadu: 255/2019** (variabilní symbol - číslo faktury) se splatností 14 dní od data vystavení.
- (2) S ohledem na nabytí účinnosti této smlouvy se smluvní strany dohodly, že nájemné za období od 1. 6. 2019 do 30. 6. 2019 ve výši 2.374,- Kč uhradí nájemce na základě faktury vystavené pronajímatelem do 10 dnů od podpisu této smlouvy.
- (3) Smluvní strany se dále dohodly, že nájemné uvedené v odst. 1 je pronajímatel oprávněn počínaje 1. dubnem aktuálního kalendářního roku navýšit o roční míru inflace (index spotřebitelských cen) vyhlášenou za předcházející kalendářní rok Českým statistickým úřadem, a to s účinností od 1. 4. aktuálního kalendářního roku. Tuto změnu je pronajímatel oprávněn provést formou oznámení doporučeným dopisem adresovaným nájemci.

IV. Záloha na služby

Náklady na služby spojené s nájmem bude nájemce hradit následovně:

- (1) **Odvoz odpadu a úklid pronajatých prostor a chodby**
si zajistí nájemce na své náklady.
- (2) **Elektrická energie**
bude přeúčtována na základě faktury dodavatele, po odečtu poměrného měření nájemců prostor v 1. NP.
- (3) **Dodávka tepla**
bude vyúčtována na základě faktury dodavatele – Zásobování teplem Vsetín a. s, dle odečtu poměrného měřidla příslušné větve vytápění (č. měřidla 3441 - větev č. 5) a dle vyhlášky č. 269/2015 Sb.
Pronajatá plocha činí celkem 288,05 m².
- (5) **Vodné a stočné**
bude rozúčtováno na základě fakturace dodavatele dle náměru podružného měřiče a vyhlášky č. 421/2001 Sb.
- (6) Smluvní strany se dohodly na roční souhrnné záloze ve výši **108.000,- Kč** (slovy: sto osm tisíc korun českých). Zálohy za výše uvedené služby budou hrazeny nájemcem čtvrtletně ve výši **27.000,- Kč**. Splátnost záloh je nastavena k 15. dni prvního měsíce kalendářního čtvrtletí na účet pronajímatele **255/2019** variabilní symbol **255/2019**.
Vzhledem k datu podpisu této smlouvy se smluvní strany dohodly, že zálohy na služby za období od 1. 6. 2019 do 30. 6. 2019 ve výši 9.000,- Kč uhradí na účet pronajímatele do 10 dnů od podpisu smlouvy.
- (7) Finanční náklady na služby spojené s nájmem za 1m² nebytového prostoru byly vypočítány podle skutečných nákladů za rok 2018 v dané nemovitosti. Obě smluvní strany prohlašují, že nájemce byl seznámen se skutečností, že ceny jednotlivých médií uvedených v čl. IV. se každoročně mění v závislosti jak na změně cen dle dodavatelů jednotlivých médií, tak i na změně spotřeby jednotlivých služeb v dané nemovitosti. Pronajímatel má tedy právo změnit v průběhu roku měsíční zálohu v míře odpovídající změně ceny služby nebo z dalších oprávněných důvodů, zejména změny rozsahu nebo kvality služby. Změněná měsíční záloha může být požadována nejdříve od prvního dne měsíce následujícího po doručení písemného oznámení nové výše zálohy. Smluvní strany se dohodly, že pronajímatel je oprávněn změnu výše záloh oznámit nájemci formou doporučeného dopisu.
- (8) Náklady na služby spojené s nájmem hradí nájemce pronajímateli poměrným dílem, vypočteným podle výměry pronajatého prostoru, nebo podle podružných měřičů. Zálohové čtvrtletní platby za služby dle čl. IV. budou vyúčtovány nejpozději do 30. dubna následujícího kalendářního roku. Nájemce má právo předložit pronajímateli ke způsobu a obsahu vyúčtování služeb písemně

námítky nejpozději do 30 dnů ode dne doručení vyúčtování služeb. Pokud nájemce tyto námítky včas neuplatní, platí, že rozsah a způsob vyúčtování služeb schválil. Smluvní strany sjednaly, že z důvodu právní jistoty jsou pozdější námítky nepřipustné a neúčinné. V případě nedoplatku bude vystavena faktura se splatností 14 dnů ode dne vystavení. Bude-li při vyúčtování vyčíslen přeplatek za služby ve prospěch nájemce, bude tento přeplatek splatný ve lhůtě 14 dnů ode dne vystavení dobropisu. To však neplatí v případě, kdy má nájemce jakékoliv dluhy (tj. i nesplacené) vůči pronajímateli. V takovém případě pronajímatel z přeplatku nejdříve uhradí započtením dluhy nájemce a teprve poté mu případný přeplatek (ponížený o dluhy nájemce vůči pronajímateli) vrátí. Pronajímatel je rovněž, dle svého uvážení, oprávněn uhradit z tohoto přeplatku započtením i budoucí pohledávky vůči nájemci z titulu nájemného a záloh na služby spojených s nájmem. Čas plnění nesplaceného dluhu nájemce a budoucích pohledávek v rozsahu tohoto přeplatku z vyúčtování služeb se tedy pro tento případ sjednává dle § 1962 odst. 3 občanského zákoníku ve prospěch pronajímatele.

V.

Smluvní sankce

- (1) V případě, že se nájemce dostane do prodlení se zaplacením nájemného nebo služeb spojených s nájmem, zavazuje se uhradit úrok z prodlení ve výši 0,1% z dlužné částky za každý den prodlení.
- (2) Pokud se nájemce dostane do prodlení s předáním vyklizených nebytových prostor, zavazuje se uhradit pronajímateli smluvní pokutu ve výši 0,2% z ročního nájemného za každý i započatý den prodlení.
- (3) Smluvní strany se dohodly, že úhradou smluvních sankcí sjednaných v této smlouvě, není dotčeno právo pronajímatele vymáhat i náhradu škody, způsobené porušením povinností, na kterou se smluvní sankce vztahuje, a to i ve výši smluvní sankci přesahující.
- (4) Smluvní strany se dle § 630 odst. 1 občanského zákoníku dohodly na tom, že promlčecí doba pohledávek pronajímatele a nájemce vzniklých z titulu nájmu založeného touto smlouvou či z titulu užívání předmětu nájmu bez právního důvodu je v trvání deseti let ode dne, kdy mohlo být právo na zaplacení pohledávky uplatněno poprvé.

VI.

Doba trvání nájemního vztahu

- (1) Nájem se uzavírá na dobu **neurčitou**.
- (2) Nájem je možno skončit následujícími způsoby:
 - a) Písemnou dohodou smluvních stran k určitému datu,
 - b) písemnou výpovědí pronajímatele či nájemce, a to i bez udání důvodu. Výpovědní lhůta je jednoměsíční a začíná běžet prvním dnem měsíce následujícího po doručení výpovědi druhé smluvní straně,
 - c) výpovědí bez výpovědní doby.

V případě, že jedna ze smluvních stran poruší povinnosti z této smlouvy vyplývající zvláště závažným způsobem, má druhá smluvní strana právo tuto smlouvu vypovědět, bez výpovědní doby. Výpověď bez výpovědní doby musí mít písemnou formu a musí být doručena druhé smluvní straně, pod sankcí neplatnosti. Právní účinky výpovědi bez výpovědní doby nastávají dnem doručení.

Za porušení povinnosti z této smlouvy vyplývající zvláště závažným způsobem se pro účely této smlouvy považuje zejména situace, kdy nájemce:

 1. bude i přes písemnou výzvu pronajímatele pronajaté nebytové prostory užívat k jinému účelu než je uvedeno v čl. II odst. 2 této smlouvy,
 2. přenechá nebytový prostor či jeho části do podnájmu, výpůjčky či jiného druhu užívání třetí osobě bez souhlasu pronajímatele,
 3. provede stavební úpravy či jiné změny na předmětu nájmu bez předchozího prokazatelného souhlasu pronajímatele,
 4. bude déle než 2 měsíce v prodlení se zaplacením nájemného nebo zálohy či vyúčtování za služby spojené s nájmem.

VII. Ostatní ujednání

- (1) Po dobu nájmu nesmí nájemce provádět, bez souhlasu pronajímatele, žádné stavební úpravy na předmětu nájmu.
- (2) Nájemce zajišťuje a hradí na své náklady tyto drobné opravy a výměny v pronajatých prostorách:
 - a) opravy jednotlivých vrchních částí podlah, opravy podlahových krytin a výměny prahů a lišt,
 - b) opravy jednotlivých částí oken a dveří a jejich součástí a výměny zámků, kování, klik, rolet a žaluzií
 - c) výměny vypínačů, zásuvek, jističů, zvonků, osvětlovacích těles,
 - d) podle výše nákladů se za drobné opravy považují další opravy nebytového prostoru a jeho vybavení a výměny součástí jednotlivých předmětů tohoto vybavení, které nejsou uvedeny v bodech a) – e), jestliže náklad na jednu opravu nepřesáhne částku 5.000 Kč. Provádí-li se na téže věci několik oprav, které spolu souvisejí a časově na sebe navazují, je rozhodující součet nákladů na související opravy,
 - e) náklady spojené s běžnou údržbou nebytových prostor jako jsou náklady na udržování a čištění nebytových prostor, které se provádí obvykle při delším užívání nebytových prostor. Těmito náklady se rozumí zejména malování, včetně opravy omítek a obkladů, tapetování a čištění zanesených odpadů až ke stoupačce a vnitřní nátěry
 - f) veškeré účelové opravy a úpravy sloužící zvláštním potřebám nájemce,
 - g) úklid a čištění pronajatých nebytových prostor, nedohodne-li se s pronajímatelem jinak.
- (3) Udržování podstaty budovy a záchovnou údržbu hradí pronajímatel.
 Nájemce je povinen neodkladně oznámit potřebu provedení oprav hrazených pronajímatelem, včetně havarijních oprav na čísle telefonu:
 571 491 440 - technik správy majetku
 Nesplněním oznamovací povinnosti o nutnosti oprav, nebo neumožněním jejich provedení, vznikne nájemci odpovědnost za případnou škodu. Pronajímatel je povinen nájemci sdělit ihned poté, co mu nájemce oznámí potřebu opravy, v jakém termínu opravu provede s tím, že obecně je povinen provádět opravy bez zbytečného odkladu, poté co je mu jejich potřeba oznámena. Pokud pronajímatel neprovede potřebné opravy včas, provede opravu na své náklady nájemce, přičemž je oprávněn požadovat náhradu účelně vynaložených nákladů po pronajímateli.
- (4) Nájemce je povinen zajišťovat ve smyslu ČSN 331610 a 331600 revize všech elektrických a plynových spotřebičů, které provozuje v pronajatých prostorách.
 Pronajímatel se zavazuje, že bude zajišťovat a hradit na vlastní náklady dle ČSN 331500 periodickou elektro-revizí budovy, hromosvodu a hasicích přístrojů a nájemce je povinen mu to umožnit (např. vstup do budovy, přístup ke kontrolovaným zařízením apod.).
- (5) V případě úprav nebo změn elektrické instalace v pronajatých prostorách je nájemce povinen před zahájením uvažovaných úprav toto nechat odsouhlasit pronajímatelem (technikem, tel. 571 491 220) a současně předložit dokumentaci úprav a v případě realizace doložit výchozí revizní zprávu ve smyslu ČSN 331500 v jednom vyhotovení pronajímateli. Jakékoliv změny elektroinstalace bez předchozího souhlasu pronajímatele jsou nepřipustné. Nájemce nese odpovědnost za škody, které vzniknou pronajímateli či třetím osobám v důsledku porušení povinností nájemce stanovených v tomto článku.
- (6) Nájemce je oprávněn umístit do předmětu nájmu a na budovu, v níž se nachází, vlastní firemní označení ve vhodném provedení, a to na své náklady. Toto zařízení je povinen nájemce udržovat v řádném stavu a po skončení nájemního vztahu je povinen je na své náklady odstranit a budovu uvést do původního stavu.
- (7) Bez předchozího písemného souhlasu pronajímatele, nesmí nájemce pronajaté nebytové prostory přenechat jinému do podnájmu, výpůjčky či výprosy.
- (8) Pronajímatel je oprávněn během užívání předmětných nebytových prostor nájemcem vstupovat do pronajatých prostor za účelem zjištění stavu pronajatých prostor a za účelem kontroly, zda jsou využívány řádným způsobem, tzn. zejména v souladu s jejich stavebním určením a touto smlouvou. Nájemce je povinen toto pronajímateli kdykoli na základě předchozího oznámení umožnit. Obě strany jsou povinny poskytovat si vzájemnou součinnost.

- (9) Nájemce se zavazuje zdržet se jakýchkoliv jednání, která by rušila nebo mohla rušit výkon ostatních užívacích a nájemních práv v objektu, v němž se předmět nájmu nachází. Zejména se pak zdrží jakýchkoliv rušivých a hlasitých projevů v souvislosti se svou činností v době nočního klidu a ve dnech pracovního klidu a volna, přičemž též v ostatní době se bude snažit jednak tak, aby výkon ostatních nájemních a užívacích práv v domě nebyl rušen. Jakékoliv zasahování do nájemních, užívacích a vlastnických práv ostatních osob v objektu, v němž se nachází předmět nájmu, je nepřipustné.
- (10) Nájemce odpovídá za zničení, odcizení, poškození či jakékoli jiné znehodnocení předmětu nájmu či věci pronajímatele, které se v něm nalézají. Nájemce rovněž nese odpovědnost za škodu na věcech třetích osob do pronajatého prostoru vnesených. Tím není dotčena jiná zákonná odpovědnost nájemce nebo pronajímatele.
- (11) Nájemce se rovněž zavazuje užívat předmět této smlouvy s péčí řádného hospodáře a v předmětu nájmu zajistí na své náklady běžný úklid.
- (12) Nájemce je povinen pečovat o to, aby v pronajímaných prostorách a na objektu samotném nevznikla škoda. Nájemce odpovídá i za škody na pronajatých nebytových prostorách a jejich příslušenství způsobené třetími osobami, kterým umožnil do těchto prostor přístup. Nájemce odpovídá pronajímateli za vzniklou škodu na předmětu nájmu bez ohledu na své zavinění, neprokáže-li, že by ke škodě došlo i jinak.
- (13) Nájemce je povinen dodržovat bezpečnostní předpisy, zejména pak protipožární pravidla a předpisy. Nájemce zajišťuje v pronajatých prostorách, s výjimkou společných prostor, požární ochranu ve smyslu ustanovení zákona č. 133/1985 Sb., o požární ochraně, prováděcích vyhlášek tohoto zákona (vyhláška č. 246/2001 Sb.) a ostatních souvisejících norem a předpisů. Nájemce nese odpovědnost za škody, které vzniknou pronajímateli či třetím osobám v důsledku porušení povinností nájemce stanovených v tomto článku.
- (14) Nájemce je povinen dodržovat zásady pro úsporu energií a vody v pronajatých prostorách (např. používání úsporných zdrojů, regulace vnitřní teploty, včasné a řádné opravy kapání nebo protékání vody, apod.).
- (15) Nájemce, jako původce odpadu, se zavazuje nakládat s odpady v souladu se zákonem č. 185/2001 Sb., o odpadech a o změně některých dalších zákonů, ve znění pozdějších předpisů a v souladu s prováděcími vyhláškami k tomuto zákonu. Pokud činností nájemce vzniká jiný odpad než komunální odpad katalogové č. 20 03 01 (tj. odpad, který zbývá po vytřídění využitelných a nebezpečných složek odpadu) je nájemce povinen jej likvidovat samostatně a uchovávat dokumenty o jeho likvidaci. Nájemce nese odpovědnost za škody, které vzniknou pronajímateli či třetím osobám v důsledku porušení povinností nájemce stanovených v tomto článku. Tato odpovědnost se vztahuje též na situace, kdy bude pronajímateli příslušným orgánem státní správy uložena pokuta či jiná sankce za porušení povinností stanovených právními předpisy na úseku nakládání s odpady, stane-li se toto v souvislosti s porušením povinností uložených nájemci touto smlouvou nebo předmětnými obecně závaznými právními předpisy.
- (16) Nájemce je povinen po skončení nájmu vrátit pronajaté nebytové prostory ve stavu v jakém je převzal, s přihlédnutím k běžnému opotřebení, pokud se obě smluvní strany nedohodnou jinak. Nájemce předá vyklizené předmětné nebytové prostory nejpozději ke dni ukončení nájemního vztahu. O předání a převzetí vyklizených nebytových prostor bude sepsán protokol, který bude podepsán smluvními stranami nebo jejich pověřenými zástupci.
- (17) Smluvní strany dále ujednaly, že v případě prodloužení nájmu s předáním předmětu nájmu pronajímateli delším než 2 měsíce, je pronajímatel oprávněn na náklady a nebezpečí nájemce předmětné nebytové prostory otevřít, tyto vyklidit a převzít. Pronajímatel je oprávněn předmětné nebytové prostory otevřít a tyto převzít i před uplynutím výše uvedené lhůty, pokud na předmětu nájmu hrozí vznik škody či tato škoda již vzniká. Nájemce podpisem této smlouvy uděluje pronajímateli plnou moc k otevření a převzetí předmětných nebytových prostor za splnění výše uvedených podmínek. Pokud pronajímatel hodlá otevřít a převzít předmětné nebytové prostory bez účasti nájemce, je povinen k tomu přizvat 3. nezúčastněnou osobu, která svou účast na převzetí nebytových prostor pronajímatelem potvrdí podpisem protokolu o převzetí nebytových prostor. V protokolu budou dále sepsány věci nájemce, které se v předmětných nebytových prostorách nacházejí. Tyto věci budou uloženy u pronajímatele, a to na náklady nájemce. V případě, že se nájemce o tyto věci nepřihlásí ani do 4 měsíců od skončení nájmu, je pronajímatel oprávněn tyto věci na účet a náklady nájemce vhodným způsobem prodat.

- (18) Pronajímatel je povinen uzavřít pouze pojistnou smlouvu vztahující se na škody způsobené poškozením budovy (např. způsobené živelnými událostmi). Pronajímatel neodpovídá za jakékoliv jiné škody, zejména ne za škody na vnesených věcech a není povinen uzavírat v tomto smyslu žádné pojistné smlouvy.
- (19) Požaduje-li nájemce provedení stavební úpravy či jiné změny v pronajatých prostorách, požádá písemně pronajímatele o souhlas. Realizovat provedení konkrétní stavební úpravy či jiné změny na předmětu nájmu je možno jen na základě předchozího, výslovného a písemného souhlasu pronajímatele. Součástí souhlasu je i výslovná specifikace těchto úprav, a to dle jejich popisu a seznamu tak, jak je předložena v žádosti nájemce.

VIII.

Doručování písemností

- (1) Pokud je k některému úkonu dle této nájemní smlouvy třeba doručení, má se za to, že je písemnost doručena okamžikem dojetí do sféry adresáta, a to i v případě, že druhá strana její doručení zmaří, např. nevyzvednutím zásilky v úložní době, odmítnutím převzetí zásilky apod. Má se za doručení dnem, kdy se tato písemnost navrátí druhé smluvní straně, jež písemnost odeslala, a to i v případě, kdy smluvní strana, které byla písemnost adresována, se s obsahem zásilky vůbec neseznámí.
- (2) V případě změny adresy pro doručování písemností se nájemce zavazuje písemně oznámit novou adresu pronajímateli nejméně 10 dnů před její změnou. Pokud v důsledku nesplnění této povinnosti nájemcem bude doručení zásilky zmařeno, považuje se předmětná písemnost pro účely této smlouvy za doručení dnem, kdy se tato písemnost navrátí pronajímateli a to i v případě, že se nájemce s obsahem zásilky vůbec neseznámí.
- (3) Nájemce je povinen při skončení nájemního vztahu sdělit pronajímateli doručovací adresu k zaslání příslušných písemností (zejména vyúčtování služeb spojených s nájmem nebytového prostoru). V případě, že tak nájemce neučiní je doručovací adresou: Na Lapači 394, 755 01 Vsetín. V této souvislosti je povinen nájemce zajistit si přejímání písemností doručovaných na tuto adresu, a to zejména formou služby poskytované Českou poštou a.s. spočívající v uložení zásilek doručovaných na předmětnou adresu na příslušné pobočce pošty s tím, že nájemce si zásilky osobně vyzvedává sám (tzv. donáška), případně formou zaslání těchto zásilek na aktuální adresu nájemce (tzv. doposílka). Pokud v důsledku nesplnění těchto povinností nájemcem bude doručení zásilky zmařeno, považuje se předmětná zásilka pro účely této smlouvy za doručení dnem, kdy se tato zásilka navrátí pronajímateli, a to i v případě, že se nájemce s obsahem zásilky vůbec neseznámí.

IX.

Zvláštní ujednání

- (1) Pronajímatel má právo na náhradu za užívání předmětu nájmu bez právního důvodu ve výši ujednaného nájemného, neodevzdá-li nájemce nebytové prostory pronajímateli v den skončení nájmu až do dne, kdy nájemce pronajímateli nebytové prostory skutečně odevzdá. Nájemce je dále povinen hradit za tuto dobu rovněž zálohy na služby spojené s užíváním nebytových prostor ve výši, jakou hradil před skončením nájmu případně ve výši stanovené pronajímatelem s ohledem na přepokládané roční náklady na další kalendářní rok při změně ceny služby nebo z dalších oprávněných důvodů, zejména změny rozsahu nebo kvality služby. Tato plnění budou nájemcem uhrazena vždy do posledního kalendářního dne daného měsíce, za který se příslušná náhrada za nájemné a záloha na služby hradí. Vyúčtování služeb spojených s užíváním nebytových prostor pak nájemce uhradí nejpozději do 30 dnů od doručení písemného vyúčtování těchto služeb. V případě prodlení s úhradou těchto plnění, je nájemce povinen zaplatit pronajímateli úrok z prodlení ve výši 0,1 % z dlužné částky za každý i započatý den prodlení.
- (2) Smluvní strany se dohodly na tom, že v případě uplatňování vzájemných pohledávek vzniklých z titulu nájemního vztahu založeného touto smlouvou, případně z titulu užívání předmětného nebytového prostoru bez právního důvodu, mají právo vůči sobě požadovat náhradu nákladů v souvislosti s tímto vymáháním s tím, že rozsah této náhrady je stanoven takto:
- V případě vymáhání pohledávky mimosoudní cestou na základě písemné výzvy k úhradě, zaplatí dlužník částku ve výši **200,- Kč** za každou zasloupanou výzvu.
 - V případě soudního vymáhání pohledávky, uhradí dlužník náhradu soudních poplatků a cestovních nákladů stanovených dle příslušného právního předpisu. Dlužník dále uhradí v případě, že věřitel nebude vymáhat pohledávku v zastoupení advokáta či notáře, paušální náhradu za platy či mzdy zaměstnanců věřitele podílejících se na tomto vymáhání s tím, že

tato náhrada pro soudní řízení v jednom stupni je stanovena ve výši 4 % z žalované jistiny dluhu, minimálně pak 500,- Kč. V případě exekuce či výkonu rozhodnutí činí náhrada nákladů jednu polovinu takto stanovené částky.

- c) V případě podání žaloby na vyklizení předmětu nájmu uhradí nájemce náhradu soudních poplatků a cestovních nákladů stanovených dle příslušného právního předpisu. Nájemce dále uhradí v případě, že pronajímatel nebude vymáhat splnění této povinnosti v zastoupení advokáta či notáře, paušální náhradu za platy či mzdy zaměstnanců pronajímatele podílejících se na vymáhání této povinnosti s tím, že tato náhrada pro soudní řízení v jednom stupni je stanovena ve výši 1.000,- Kč. V případě exekuce či výkonu rozhodnutí činí náhrada nákladů jednu polovinu takto stanovené částky.
- (3) Vystaví-li pronajímatel nájemci potvrzení o splnění určitého splatného dluhu podle této smlouvy, představuje toto potvrzení jen doklad o splnění dluhu, který je v potvrzení výslovně uveden. Smluvní strany si odlišně od ustanovení § 1949 a § 1950 občanského zákoníku výslovně ujednávají, že potvrzení o splnění dluhu splatného později automaticky nedokládá, že byl splněn i dluh splatný dříve. Stejně tak potvrzení o splnění jistiny dluhu nedokládá, že bylo splněno i příslušenství tohoto dluhu.
- (4) Ujednání dle čl. VIII. odst. 3., čl. IX. odst. 1, 2 a 3 smlouvy pak zůstávají v platnosti a účinnosti i po skončení nájemního vztahu založeného touto smlouvou.

X.

Závěrečná ujednání

- (1) Právní vztahy touto smlouvou výslovně neupravené se řídí obecně závaznými právními předpisy.
- (2) Tuto smlouvu lze měnit pouze písemnými dodatky, které musí být očíslovány a podepsány oběma smluvními stranami. Tímto ustanovením nejsou dotčena oprávnění pronajímatele měnit výši nájemného (dle článku III. odst. 3 smlouvy) a měnit výši ceny za náklady na služby spojené s nájmem (dle článku IV. odst. 7 formou doporučeného dopisu, a to za splnění podmínek ve výše uvedených ustanoveních smlouvy.
- (3) Smluvní strany se výslovně dohodly na vyloučení aplikace ustanovení § 582 odst. 2 občanského zákoníku upravující možnosti sjednat změnu smlouvy neformálně a to poskytnutím plnění. Smluvní strany výslovně vylučují, aby tato smlouva byla doplňována či měněna jinou formou, než jak je stanoveno v tomto článku smlouvy.
- (4) Smluvní strany nejsou oprávněny postoupit peněžité pohledávky z této smlouvy, ani jejich část, na třetí osobu.
- (5) Smluvní strany se odchylně od ustanovení § 1740 odst. 3 občanského zákoníku dohodly, že odpověď na návrh na uzavření smlouvy s dodatkem nebo odchylkou, která podstatně nemění podmínky nabídky, není přijetím nabídky, ale považuje se za odmítnutí původního návrhu a za nový návrh.
- (6) Strany stvrzují, že tato smlouva obsahuje jejich úplnou dohodu a že neexistují žádná jiná ujednání, ústní či písemná, která by dále upravovala předmět této smlouvy. Pokud by takováto ujednání existovala, jsou tímto zrušena a nahrazena beze zbytku touto smlouvou.
- (7) Tato nájemní smlouva je vyhotovena ve čtyřech výtiscích s povahou originálu, po dvou pro každou smluvní stranu.
- (8) Záměr pronajmout předmětné nebytové prostory byl řádně zveřejněn na úřední desce Městského úřadu Vsetín v době od 26. 7. 2018 do 13. 8. 2018. Souhlas s uzavřením této smlouvy vyslovila Rada města Vsetín na svém zasedání dne 21. 8. 2018, usnesením č. 3/83/RM/2018. Pronajímatel potvrzuje, že tato smlouva byla uzavřena v souladu se zákonem č. 128/2000 o obcích a byly splněny podmínky pro její platné uzavření stanovené tímto zákonem (§ 41 citovaného zákona),
- (9) Smlouva je platná podpisem obou smluvních stran. Účinnosti nabývá dnem 1. 6. 2019 za předpokladu, že do tohoto data bude smlouva zveřejněna v registru smluv. Pokud bude zveřejnění smlouvy v registru smluv pozdějšího data, nabývá smlouva účinnosti dnem zveřejnění v registru smluv.
- (10) Nájemce bere na vědomí, že město Vsetín je povinný subjekt k poskytování informací dle zákona č. 106/1999 Sb., o svobodném přístupu k informacím a zákona č. 340/2015 Sb., o registru smluv (dále „registr smluv“). Nájemce souhlasí se zpřístupněním či zveřejněním celé této smlouvy, jakož

i všech jednání okolností s jejím uzavřením souvisejících. Tato smlouva podléhá povinnosti zveřejnění v registru smluv.

- (11) Smluvní strany této smlouvy shodně prohlašují, že si tuto smlouvu důkladně přečetly, jsou k právním úkonům zcela způsobilé a že tuto smlouvu uzavřely na základě úplného vzájemného konsensu, když tato smlouva zcela odpovídá jejich skutečné, pravé a svobodné vůli, určité a srozumitelné, prosté omylů. Autentičnost a platnost této smlouvy stvrzují smluvní strany svými podpisy.

Ve Vsetíně, dne ..25..04..2019..

za pronajímatele



Město Vsetín
starosta

Ve Vsetíně, dne24..04..2019

za nájemce

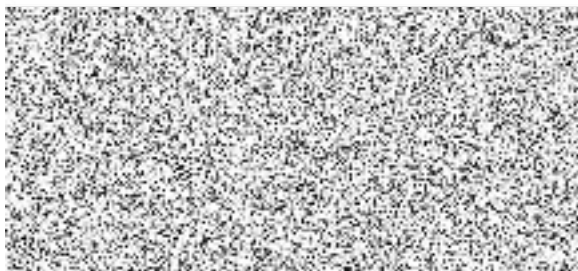

Valašský hokejový klub, z. s.
předseda správní rady