



KUJIP013R247

číslo smlouvy obdarovaného 0308033616

Darovací smlouva

uzavřená podle ustanovení § 2055 a násl. zákona č. 89/2012 Sb., občanský zákoník v účinném znění (dále jen „občanský zákoník“), mezi těmito účastníky:

Kraj Vysočina, se sídlem v Jihlavě, Žižkova 1882/57, 587 33 Jihlava
IČ 70890749, DIČ CZ70890749
zastoupený hejtmánem kraje MUDr. Jiřím Běhounkem
jako dárce

a

Město Třebíč
se sídlem Karlovo nám. 104/55, 674 01 Třebíč
zastoupené Mgr. Pavlem Pacalem, místostarostou, na základě usnesení zastupitelstva města č. 40/2/ZM/2015 ze dne 19.03.2015
IČ: 00290629, DIČ: CZ00290626
jako obdarovaný

t a k t o :

Článek I.

1. Dárce se ve smyslu zákona č. 290/2002 Sb., o přechodu některých věcí, práv a závazků z majetku ČR do majetku krajů, ve znění pozdějších předpisů, ze dne 19.12.2002, stal výlučným vlastníkem pozemku par. č. 995/3 - ostatní plocha o výměře o 622 m² a pozemku p. č. 2429 – ostatní plocha o výměře 1456 m², které Katastrální úřad pro Vysočinu, Katastrální pracoviště Třebíč vede na listu vlastnictví č. 1883 pro k. ú. a obec Třebíč.
2. Geometrickým plánem č. 5998-39567/2016, zpracovaným 25.05.2016, firmou Geoding, spol. s r. o., Na Pankráci 1597/76, 140 00 Praha 4, byl z pozemku p. č. 2429 specifikovaného v odst. 1. tohoto článku oddělen nově vzniklý pozemek p. č. 2429/1 o výměře 1277 m², obec Třebíč a k. ú. Třebíč.

Článek II.

Dárce touto smlouvou daruje pozemek p. č. 995/3 – ostatní plocha 622 m² a nově oddělený pozemek p. č. 2429/1 – ostatní plocha 1277 m², vše v k. ú. a obci Třebíč, a to včetně součástí a příslušenství (dále též „dar“ nebo „nemovitě věci“) obdarovanému.

Hodnota daru byla dle účetní evidence vedené dárce pro pozemek par. č. 995/3 stanovena ve výši 42 140,50 Kč, pro pozemek par. č. 2429/1 stanovena ve výši 89 581,55 Kč.

Obdarovaný s tímto darem souhlasí a výše uvedené nemovitě věci přebírá do svého výlučného vlastnictví.

Článek III.

1. Dárce prohlašuje, že převáděné nemovité věci nejsou zatíženy žádnými věcnými břemeny, služebnostmi, jinými právy třetích osob, ani jinými právními vadami, o kterých by věděl, či mohl vědět vyjma věcných břemen zapsaných na LV 1883 v oddílu „C“ pro pozemek p. č. 2429, k. ú. a obec Třebíč. Obdarovaný prohlašuje, že je mu stav převáděných pozemků dobře znám a že s ním souhlasí.
2. Obdarovaný nabude vlastnické právo k převáděným pozemkům dle této smlouvy vkladem do katastru nemovitosti s právními účinky k okamžiku podání návrhu na vklad. Vkladem práva do katastru nemovitosti nabývá obdarovaný veškerá práva a povinnosti s vlastnictvím převáděné nemovité věci spojená a k tomuto dni jsou výše uvedené pozemky považovány za předané obdarovanému.

Článek IV.

1. Smluvní strany se dohodly, že podání návrhu na vklad vlastnického práva do katastru nemovitostí provede obdarovaný.
2. Smluvní strany se dohodly, že poplatek spojený s vkladem do katastru nemovitostí hradí obdarovaný.
3. Daně spojené s touto darovací smlouvou uhradí smluvní strany dle příslušných platných právních předpisů.
4. Smluvní strany navrhují, aby byl do katastru nemovitostí u Katastrálního úřadu pro Vysočinu, katastrální pracoviště Třebíč, zapsán vklad vlastnického práva dle článku II. této smlouvy.
5. Tato smlouva nabývá platnosti dnem jejího podpisu oprávněnými zástupci obou smluvních stran, tj. dnem uzavření a tímto dnem jsou její účastníci svými projevy vázáni.

Článek V.

1. Smluvní strany prohlašují, že si touto smlouvou ujednaly všechny náležitosti, které měly být ujednány a vylučují možnost použití ustanovení § 1726 občanského zákoníku.
2. Skutečnosti ve smlouvě blíže neupravené se řídí příslušnými ustanoveními občanského zákoníku.
3. Tato darovací smlouva je vyhotovena ve 3 stejnopisech, z nichž dárce i obdarovaný obdrží každý po 1 vyhotovení a zbývající 1 vyhotovení je určeno pro katastrální pracoviště k založení do sbírky listin.
4. Dárce prohlašuje, že na jeho straně jsou splněny všechny podmínky pro uzavření tohoto smluvního vztahu, a že osoba jednáající za každého z nich je oprávněna tento smluvní vztah uzavřít a tuto smlouvu podepsat.
5. Smluvní strany souhlasí s tím, aby výše uvedená smlouva byla uvedena v evidenci smluv, vedené městem Třebíčí, která bude obsahovat údaje o smluvních stranách, předmětu smlouvy, číselné označení této smlouvy a datum jejího podpisu. Smluvní strany výslovně souhlasí, že jejich osobní údaje uvedené v této smlouvě budou zpracovávány pro účely vedení evidence smluv. Dále prohlašují, že skutečnosti uvedené ve výše uvedené smlouvě, nepovažují za obchodní tajemství ve smyslu § 504 občanského zákoníku a udělují svolení k jejich užití a zveřejnění bez stanovení jakýchkoliv dalších podmínek.

6. Dárce se zavazuje, že splní zákonnou povinnost dle § 5 odst. 2 zákona č. 340/2015 Sb., o registru smluv, tj. zveřejnění smlouvy v informačním systému veřejné správy – Registru smluv.

Článek VI.

1. V souladu s ustanovením § 18 odst. 1 zákona č. 129/2000 Sb., o krajích, ve znění pozdějších předpisů, byl záměr darování nemovitých věcí dle článku II. této smlouvy zveřejněn na úřední desce Krajského úřadu Kraje Vysočina ve dnech 19. 5. 2016 až 20. 6. 2016.
2. Ve smyslu ustanovení § 36 odst. 1 písm. a) zákona č. 129/2000 Sb., o krajích, ve znění pozdějších předpisů, Zastupitelstvo Kraje Vysočina usnesením č. 0326/04/2016/ZK ze dne 21. 6. 2016, rozhodlo převést darem nemovité věci uvedené v článku II. této smlouvy z vlastnictví Kraje Vysočina do vlastnictví města Třebíč.
3. Uzavření této smlouvy darovací na převod nemovitých věcí uvedených v článku II. z vlastnictví Kraje Vysočina do vlastnictví města Třebíč projednalo Zastupitelstvo města Třebíč dne 15.09.2016 a usnesením č. 23/5/ZM/2016 rozhodlo uvedené nemovité věci do svého vlastnictví přijmout.
4. Účastníci této smlouvy po jejím přečtení prohlašují, že byla sepsána dle jejich pravé a svobodné vůle, nikoliv v tísní a za nápadně nevýhodných podmínek. Na důkaz toho připojují své podpisy.

28 -11- 2016

V Třebíči dne

Obdarovaný:
Město Třebíč
Mgr. Pavel Pacal
místostarosta



- 5 -12- 2016

V Jihlavě dne

Dárce :
Kraj Vysočina
MUDr. Jiří Běhounek
hejtman kraje



KRAJ VYSOČINA 37
Žitkova 57, 587 33 Jihlava

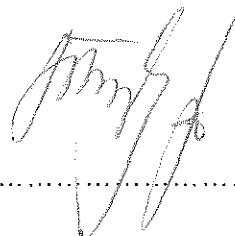

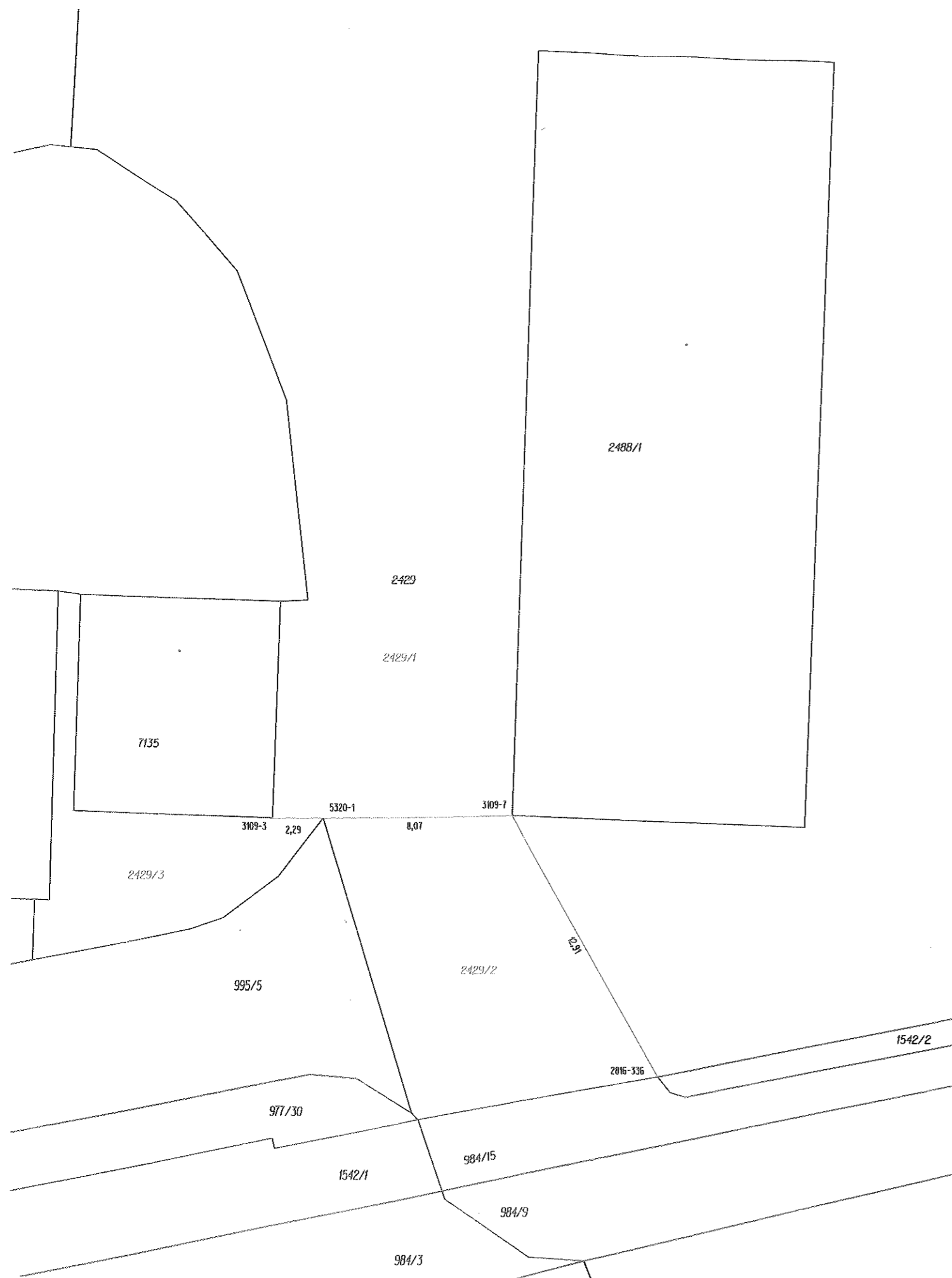

VÝKAZ DOSAVADNÍHO A NOVÉHO STAVU ÚDAJŮ KATASTRU NEMOVITOSTÍ													str.	1
Dosavadní stav						Nový stav								
Označení pozemku parc. číslem	Výměra parcely		Druh pozemku Způsob využití	Označení pozemku parc. číslem	Výměra parcely		Druh pozemku Způsob využití	Typ stavby Způsob využití	Způsob urč. výměry	Porovnání se stavem evidence právních vztahů				
	ha	m2			ha	m2				Díl přechází z pozemku označeného v katastru nemovitostí	dřívější poz. evidenci	Číslo listu vlastnictví	Výměra dílu	
												ha	m2	
2429	14	56	ostat. pl. jiná plocha	2429/1	12	77	ostat. pl. jiná plocha ostat. pl.		2	2429	1883	12	77	
				2429/2	1	18	ostat. pl. jiná plocha ostat. pl.			2429	1883	1	18	
				2429/3		61	ostat. pl. jiná plocha			2429	1883		61	
	14	56			14	56								

Seznam souřadnic (S-JTSK)

Číslo bodu	Souřadnice pro zápis do KN			Poznámka
	Y	X	Kód kvality	
2816-336	649500,69	1153000,06	3	roh kamenného sloupku
3109-3	649517,35	1152989,00	3	roh budovy
3109-7	649507,00	1152988,86	3	roh budovy
5320-1	649515,16	1152988,98	3	roh obrubníku

GEOMETRICKÝ PLÁN pro rozdělení pozemku	Geometrický plán ověřil úředně oprávněný zeměměřický inženýr: Jméno, příjmení: Ing. Rostislav Loucký Číslo položky seznamu úředně oprávněných zeměměřických inženýrů: 1767/98 Dne: 20.5.2016 Číslo: 240/2016	Stejnopis ověřil úředně oprávněný zeměměřický inženýr: Jméno, příjmení: Ing. Eduard Bauszel Číslo položky seznamu úředně oprávněných zeměměřických inženýrů: 603/1995 Dne: 25.05.2016 Číslo: 178/16
Vyhotovil: Geodring, spol. s r.o., Na Pankráci 1597/76, 140 00 Praha 4, tel. 568 847 255 E	Náležitosti a přesnosti odpovídá právním předpisům	Tento stejnopis odpovídá geometrickému plánu v elektronické podobě uloženému v dokumentaci katastrálního úřadu.
Číslo plánu: 5998/39567/2016 Okres: Třebíč Obec: TŘEBÍČ Kat. území: TŘEBÍČ Mapový list: DKM, NÁMEŠŤ N.O.SL.9-6/13	Katastrální úřad souhlasí s očíslováním parcel.	Ověření stejnopisu geometrického plánu v listinné podobě.
Dosavadním vlastníkům pozemků byla poskytnuta možnost seznámit se v terénu s průběhem navrhovaných nových hranic, které byly označeny předepsaným způsobem VIZ. SEZNAM SOUŘADNIC	KÚ pro Vysočinu KP Třebíč Ing. Jana Bartušková PGP-578/2016-710 2016.05.24 08:34:44 CEST	