



MĚSTO FRÝDLANT NAD OSTRAVICÍ

Náměstí čp. 3
739 11 FRÝDLANT NAD OSTRAVICÍ

SMLOUVA č. 2019/ŠaK/000135/SML

Kupní smlouva

uzavřená dle § 2079 a násl. zákona č. 89/2012 Sb., občanský zákoník, v platném znění (dále jen „OZ“ nebo „občanský zákoník“) a v souladu se zákonem č. 134/2016 Sb., o zadávání veřejných zakázek, v platném znění (dále jen „ZZVZ“) mezi těmito smluvními stranami:

Kupující:	Město Frýdlant nad Ostravicí
se sídlem	Náměstí č. p. 3, 739 11 Frýdlant nad Ostravicí
zastoupené	RNDr. Helenou Pešatovou, starostkou města
IČO	00296651
DIČ	CZ00296651
bankovní spojení	██████████
číslo účtu	██████████
osoba pověřená jednáním ve věcech technických:	██████████ referentka odboru školství a kultury ██████████

- dále jako „kupující“

a

Prodávající:	AMBRA – Group, s.r.o.
se sídlem	Potoční 1094, 738 01 Frýdek-Místek
zastoupený	Pavlem Svobodou, jednatelem společnosti
IČO	25379887
DIČ	CZ25379887
Bankovní spojení	██████████
Číslo účtu	██████████
Zapsán v obchodním rejstříku vedeném Krajským soudem v Ostravě, oddíl C, vložka 16590	
Spojení (telefon, email)	██████████

- dále jako „prodávající“

(společně dále jako „smluvní strany“)

Tato smlouva je uzavírána s prodávajícím, jakožto vybraným dodavatelem ze zadávacího řízení podlimitní veřejné zakázky s názvem „Stavební úpravy Střediska sociálních služeb města Frýdlant nad Ostravicí – Domov se zvláštním režimem – dodávka nábytku“ (dále jen „veřejná zakázka“), realizované kupujícím jakožto zadavatelem při použití (spolufinancování) prostředků poskytnutých z rozpočtu Ministerstva práce a

sociálních věcí v rámci dotačního programu 01331 – Rozvoj a obnova materiálně-technické základny sociálních služeb.

I. Úvodní ustanovení

1. Smluvní strany prohlašují, že identifikační údaje specifikující smluvní strany jsou v souladu s právní skutečností v době uzavření smlouvy. Smluvní strany se zavazují, že změny dotčených údajů písemně oznámí druhé smluvní straně bez zbytečného odkladu. Při změně identifikačních údajů smluvních stran, včetně změny účtu, není nutné uzavírat ke smlouvě dodatek, jediné že o to požádá jedna ze smluvních stran.

2. Prodávající prohlašuje:

- že se detailně seznámil se všemi podklady k veřejné zakázce, s rozsahem a povahou předmětu plnění této smlouvy,
- že mu jsou známy veškeré technické, kvalitativní a jiné podmínky nezbytné pro realizaci předmětu plnění této smlouvy,
- že disponuje takovými kapacitami a odbornými znalostmi, aby předmět plnění této smlouvy provedl za dohodnutou cenu a v dohodnutém termínu.

3. Vymezení pojmů:

- a) Kupujícím je zadavatel po uzavření smlouvy na plnění veřejné zakázky.
- b) Prodávajícím je dodavatel po uzavření smlouvy na plnění veřejné zakázky.
- c) Poddodavatel prodávajícího je poddodavatel dodavatele po uzavření smlouvy na plnění veřejné zakázky.
- d) Příslušnou dokumentací je dokumentace zpracovaná v rozsahu stanoveném jiným právním předpisem (vyhláškou č. 169/2016 Sb.).
- e) Rozpočtem interiéru je prodávajícím oceněný soupis dodávek včetně veškerých nákladů potřebných k řádné realizaci předmětu plnění této smlouvy, v němž jsou prodávajícím uvedeny jednotkové ceny u všech dodávek a jejich celkové ceny pro zadavatelem vymezené množství.

II. Předmět Smlouvy

1. Prodávající se zavazuje, že dodá kupujícímu zboží (nábytek do interiéru vnitřních prostor 2.NP a 3.NP severního křídla budovy Střediska sociálních služeb města Frýdlant nad Ostravicí, příspěvková organizace) specifikované v příloze č. 1 této smlouvy s názvem „projektová dokumentace“ a v příloze č. 2 této smlouvy s názvem „rozpočet interiéru“, které jsou nedílnou součástí této smlouvy, a umožní mu nabýt ke zboží vlastnické právo, a kupující se zavazuje, že zboží převezme a zaplatí prodávajícímu kupní cenu.

Předmětem této smlouvy je tedy dodávka nábytku do interiéru vnitřních prostor 2.NP a 3.NP severního křídla budovy Střediska sociálních služeb města Frýdlant nad Ostravicí, příspěvková organizace, tedy vybavení prostor interiéru nábytkem, z hlediska požadavků funkčnosti a estetiky. Jedná se zejména o dodávku stolů, židlí, skříní, lůžek, regálů, kuchyňských sestav a dalšího vnitřního vybavení. Bližší specifikace předmětu smlouvy je uvedena v příloze č. 1 a příloze č. 2 této smlouvy. Projektová dokumentace (příloha č. 1 této smlouvy) se od rozpočtu interiéru (příloha č. 2 této smlouvy) částečně liší, když byl oproti původní představě snížen počet některých dodávaných položek. Předmět smlouvy (co do počtu kusů dodávaného nábytku) tak bude plněn dle rozpočtu interiéru (příloha č. 2 této smlouvy), kde je vymezen přesný počet dodávaného nábytku.

Jednotlivé typy položek typového nábytku (stoly, skříně apod.), vyjma vestavěných, mohou být dodány o rozměrech s odchylkou přípustnou v rozmezí $\pm 5\%$ oproti rozměrům uvedeným v příloze č. 2 této smlouvy.

Dodání jednotlivých typů položek o rozměrech v rámci přípustné odchylky nemá vliv na kupní cenu. Všechny kusy dané položky uvedené v příloze č. 2 této smlouvy však musí být dodány se stejnými rozměry. U vestavěného a na stavbu s názvem „Stavební úpravy Střediska sociálních služeb města Frýdlant nad Ostravicí – Domov se zvláštním režimem“ navazujícího nábytku je nutné před jeho výrobou zaměřit skutečné rozměry stavebních konstrukcí a tento dodat v přesných rozměrech. Veškeré barvy a dekory jednotlivých položek podléhají předchozímu schválení ze strany zadavatele po předložení vzorků dodavatelem, a to i u těch položek, u kterých je již v projektu interiéru uvedena konkrétní barva či dekor. Kupující tedy upozorňuje prodávajícího a prodávající bere na vědomí, že barva či dekor uvedené v projektové dokumentaci nejsou závazné a jednotlivé barvy a dekory budou kupujícím před dodáním nejprve odsouhlaseny.

Předmětem této smlouvy je dále vyměření, manipulace a montáž některých položek vnitřního vybavení. Součástí předmětu této smlouvy je také zaškolení pracovníků kupujícího, popř. pracovníků Střediska sociálních služeb města Frýdlant nad Ostravicí, příspěvkové organizace (např. zaškolení o údržbě, případných revizí apod.), týkající se dodávaného vybavení.

2. Případné vícepráce či méněpráce budou smluvními stranami sjednány písemnými dodatky smlouvy. Vícepráce budou zahájeny a realizovány až po uzavření příslušného dodatku ke smlouvě. V případě nesplnění tohoto ujednání nemá prodávající nárok na zaplacení ceny víceprací.

III.

Cena a způsob úhrady

1. Smluvní strany si sjednaly cenu za provedení předmětu plnění dle rozpočtu interiéru, který je přílohou č. 2 této smlouvy, ve výši:

Cena za předmět plnění celkem bez DPH:	1.944.295,00,- Kč
DPH 15%	73.832,85,- Kč
DPH 21%	304.935,96,- Kč
Cena za předmět plnění celkem s DPH:	2.323.063,81,- Kč

Prodávající je plátcem DPH.

2. Ceny uvedené prodávajícím v rozpočtu interiéru, který je přílohou č. 2. této smlouvy, obsahují všechny náklady, úkony a činnosti související s provedením předmětu smlouvy, vedlejší náklady související s provedením předmětu smlouvy a také veškeré ostatní náklady související s plněním zadávacích podmínek. Ceny uvedené prodávajícím v rozpočtu interiéru obsahují také ceny za případné podpěry, upevňovací doplňky (tj. dráty, přichytky, těsnění atd.), rozpěrky a krycí lišty, nutné k dokončení instalace. Tyto ceny zahrnují také dodání výrobků, řezání, ztráty (zmetkovitost), lepidla a jiné pojící doplňky.

3. Po předání a převzetí předmětu plnění a po odstranění všech případných vad a nedodělků vystaví prodávající konečnou fakturu se splatností 30 dní od jejího doručení, kterou zašle do sídla kupujícího. Datum uskutečnění zdanitelného plnění konečné faktury je rovno datu podepsaného protokolu o předání a převzetí předmětu plnění.

Nebude-li faktura obsahovat zákonem stanovené náležitosti definované zákonem č. 235/2004 Sb., o dani z přidané hodnoty, ve znění pozdějších předpisů a zákonem č. 563/1991 Sb., o účetnictví, ve znění pozdějších předpisů, nebo bude-li chybně vyúčtována cena, je kupující oprávněn vadnou fakturu vrátit prodávajícímu bez zaplacení k provedení opravy. Ve vrácené faktuře (na titulní straně) vyznačí kupující důvod vrácení. Prodávající provede opravu vystavením nové faktury. Vrátil-li kupující vadnou fakturu prodávajícímu, přestává běžet původní lhůta splatnosti. Nová lhůta splatnosti běží opět ode dne doručení nově vyhotovené (prodávajícím opravené) faktury.

Přílohou konečné faktury bude předávací protokol, zahrnující všechno dodávané vybavení (zboží), včetně dokladu o zaškolení pracovníků kupujícího, popř. pracovníků Střediska sociálních služeb města Frýdlant nad Ostravicí, příspěvkové organizace (např. zaškolení o údržbě, případných revizí apod.), týkající se dodávaného vybavení. Na konečné faktuře je prodávající dále povinen uvést text: *Dodávka nábytku v rámci projektu: „Stavební úpravy Střediska sociálních služeb města Frýdlant nad Ostravicí – Domov se zvláštním režimem“*, identifikační číslo projektu: EDS 013D313008101.

4. Cena sjednaná dle odst. 1. tohoto článku této smlouvy je dohodnuta jako cena nejvýše přípustná, maximální a nepřekročitelná a platí po celou dobu realizace předmětu plnění. Cena obsahuje všechny dodávky (materiál), práce, činnosti a prostředky nutné k provoznímu využití, řádnému provedení a řádnému dodání předmětu plnění ve smluveném rozsahu, včetně vyměření, manipulace a montáže, což prodávající garantuje. Cena uvedená dle odst. 1 tohoto článku této smlouvy zahrnuje také veškerý servis po dobu záruky (24 měsíců), který prodávající poskytne kupujícímu bezúplatně, jakož i zaškolení pracovníků kupujícího, popř. pracovníků Střediska sociálních služeb města Frýdlant nad Ostravicí, příspěvkové organizace.

5. Zálohy nebudou kupujícím prodávajícímu poskytovány.

6. V případě, že nebude některá část předmětu smlouvy provedena v důsledku sjednaných méněprací, bude kupní cena snížena, a to odečtením veškerých nákladů na provedení těch částí předmětu smlouvy, které v rámci méněprací nebudou provedeny. Náklady na méněpráce budou odečteny ve výši součtu veškerých odpovídajících položek a nákladů neprovedených dle příslušného rozpočtu interiéru.

7. V případě, že kupující bude požadovat provést práce či dodávky, které nejsou součástí předmětu smlouvy, a to zejména z důvodu, že se při realizaci předmětu smlouvy zjistí skutečnosti odlišné od projektové dokumentace nebo skutečnosti, které nebyly v době podpisu smlouvy známy, a prodávající je nezavinil a ani je nemohl předvídat, a tyto skutečnosti mají vliv na kupní cenu, budou náklady na tyto vícepráce účtovány podle odpovídajících jednotkových cen položek a nákladů dle rozpočtu interiéru, který je přílohou č. 2. této smlouvy. Pokud takto nebude možné cenu určit, pak dle oboustranné písemné dohody provedené formou dodatku k této smlouvě.

8. Případné změny ceny budou smluvními stranami vždy sjednány písemnými dodatky této smlouvy.

9. DPH bude účtována ve výši podle platných právních předpisů. Změní-li se sazba DPH v důsledku změny právních předpisů, není třeba z tohoto důvodu uzavírat mezi smluvními stranami dodatek k této smlouvě.

10. Jakékoliv jednání, spočívající ve změně kupní ceny za předmět plnění této smlouvy, musí být v souladu s platnými právními předpisy, nabídkou podanou prodávajícím do zadávacího řízení a zadávací dokumentací.

IV. Čas a místo plnění

1. Prodávající je povinen předmět plnění smlouvy dle čl. II této smlouvy dokončit (předat) **nejpozději do 21 dnů od obdržení písemné výzvy ze strany kupujícího**. Prodloužení lhůty dodávky může prodávající požadovat pouze v případech, kdy nebude možné plnit předmět smlouvy z důvodů na straně kupujícího, a to pouze o dobu, po kterou důvody na straně kupujícího trvaly či trvají. Prodávající bere na vědomí, že předmět této smlouvy dle čl. II této smlouvy bude proveden do 30. 06. 2019, vždy však dle věty první tohoto článku této smlouvy.

2. Místem plnění je Středisko sociálních služeb města Frýdlant nad Ostravicí, příspěvková organizace, sídlem Padlých hrdinů 312, 739 11 Frýdlant nad Ostravicí, IČ: 00847020, okres Frýdek-Místek, Moravskoslezský kraj.

Prodávající je povinen při plnění předmětu smlouvy dbát zvýšené pozornosti na bezpečnost klientů Střediska sociálních služeb města Frýdlant nad Ostravicí, příspěvková organizace, v místě plnění smlouvy. Prodávající je dále povinen při plnění předmětu smlouvy dbát pokynů osob jednajících za Středisko sociálních služeb města Frýdlant nad Ostravicí, příspěvková organizace, a řídit se jimi.

Prodávající dále bere na vědomí, že v době dodávky nábytku dle této smlouvy může v severním křídle 2.NP a 3.NP budovy Střediska sociálních služeb města Frýdlant nad Ostravicí, příspěvková organizace, (v místě plnění této smlouvy) probíhat stavba s názvem „Stavební úpravy Střediska sociálních služeb města Frýdlant nad Ostravicí – Domov se zvláštním režimem“ a prodávající tak bude muset svou činnost na předmětu této smlouvy zkoordinovat s činností dalších dodavatelů, zejména se zhotovitelem výše uvedené stavby, společností BYSTROŇ Group a.s., sídlem Chopinova 576/1, 702 00 Ostrava – Přívoz, IČ: 27800466. Předmět plnění této smlouvy navazuje na stavbu s názvem „Stavební úpravy Střediska sociálních služeb města Frýdlant nad Ostravicí – Domov se zvláštním režimem“, když se nábytek dodává do nově vybudovaných prostor.

V.

Předání a převzetí zboží

1. Prodávající se zavazuje:

- zboží dodat v dohodnutém čase, na dohodnutém místě a v dohodnutém množství, jakosti a provedení,
- dbát pokynů prodávajícího (zejména osoby pověřené jednáním ve věcech technických) a pokynů osob jednajících za Středisko sociálních služeb města Frýdlant nad Ostravicí, příspěvková organizace, a dále pokynů technického dozoru investora (TDI) a řídit se jimi,
- předat zástupcům kupujícího veškeré potřebné doklady vztahující se k dodanému zboží (např. technické listy, návody k montáži, použití a údržbě apod.),
- seznámit kupujícího či jeho zástupce s pravidly pro obsluhu a užívání dodávaného zboží, tedy řádně zaškolení kupujícího (např. zaškolení o údržbě, případných revizích apod.),
- dodat zboží nové a nepoužité.

Bez splnění povinností uvedených v tomto bodě této smlouvy má kupující právo nepodepsat předávací protokol, který bude přílohou konečné faktury dle čl. III. odst. 3 této smlouvy. K předání a převzetí zboží dojde v místě plnění předmětu této smlouvy dle čl. IV. odst. 2. této smlouvy,

2. Prodávající se zavazuje předávat zboží kupujícímu v prvotřídní kvalitě, tj. bez jakýchkoli vad a nedodělků bránících řádnému užívání, ve stavu odpovídajícím této smlouvě, zadávací dokumentaci veřejné zakázky a nabídce prodávajícího podané v rámci zadávacího řízení.

3. Prodávající prohlašuje, že veškeré dodané zboží splňuje zákonné požadavky, zejména požadavky zákona č. 22/1997 Sb., o technických požadavcích na výrobky a o změně a doplnění některých zákonů, ve znění pozdějších předpisů.

4. Po předání zboží kupujícímu sepíší smluvní strany protokol, který musí obsahovat zejména:

- označení osoby prodávajícího včetně uvedení sídla a IČ,
- označení osoby kupujícího včetně uvedení sídla a IČ,
- označení této smlouvy včetně uvedení jejího evidenčního čísla,
- rozsah a předmět plnění,
- čas a místo předání zboží,
- jména a vlastnoruční podpis osob odpovědných za plnění této smlouvy,

- oznámení kupujícího dle odst. 7. tohoto článku této smlouvy, pokud kupující provede prohlídku zboží přímo při jeho předání.
- název projektu: „Stavební úpravy Střediska sociálních služeb města Frýdlant nad Ostravicí – Domov se zvláštním režimem“ a identifikační číslo projektu: EDS 013D313008101.

5. Je-li prodávajícím předložen při předání zboží dodací list nebo obdobný doklad, nahrazuje výše uvedený předávací protokol, nedohodnou-li se smluvní strany jinak. Přílohy dodacího listu či obdobného dokladu budou totožné jako přílohy předávacího protokolu dle této smlouvy.

6. Prodávající se zavazuje umožnit kupujícímu prohlídku dodaného zboží.

7. Kupující se zavazuje provést prohlídku předaného zboží nejpozději do 10 pracovních dnů ode dne jeho předání a v této lhůtě oznámit prodávajícímu výhrady k předanému zboží. Pokud kupující oznámí prodávajícímu, že nemá výhrady, nebo žádné výhrady neoznámí, má se za to, že kupující zboží akceptuje bez výhrad a že zboží převzal. Pokud kupující zjistí, že zboží trpí vadami, pro které dle jeho názoru lze zboží užívat k účelu vyplývajícímu z této smlouvy, popř. k účelu, který je pro užívání zboží obvyklý, oznámí prodávajícímu, že zboží akceptuje s výhradami. V takovém případě se má za to, že kupující zboží převzal. Nelze-li dle názoru kupujícího zboží pro jeho vady užívat k účelu vyplývajícímu z této smlouvy, popř. k účelu, který je pro užívání zboží obvyklý, oznámí prodávajícímu, že zboží odmítá. V takovém případě se má za to, že kupující zboží nepřevzal. Nepřevzaté zboží vrátí kupující zpět prodávajícímu, umožňuje-li to povaha věci a nedohodnou-li se smluvní strany jinak.

8. Kupující je oprávněn odmítnout převzetí zboží také tehdy, pokud prodávající nepředá zboží včas dle čl. IV. odst. 1. této smlouvy.

9. Oznámení o výhradách a oznámení o odmítnutí zboží musí obsahovat popis vad a právo, které kupující v důsledku vady zboží uplatňuje.

10. Prodávající se zavazuje bezplatně odstranit oznámené vady ve lhůtě dle čl. VIII. odst. 3. této smlouvy.

11. Pro opětovné předání zboží se výše uvedený postup uplatní obdobně.

VI.

Přechod nebezpečí škody na zboží a nabytí vlastnického práva

1. Nebezpečí škody přechází na kupujícího převzetím zboží kupujícím (po předání a převzetí všech dodaných a řádně nainstalovaných položek dle rozpočtu interiéru, který je přílohou č. 2 této smlouvy).

2. Převzetím zboží (všech položek dle rozpočtu interiéru) nabývá kupující ke zboží vlastnické právo.

VII.

Práva a povinnosti smluvních stran

1. Prodávající se zavazuje provést plnění v souladu s podklady k veřejné zakázce a je povinen zajistit, že zboží bude odpovídat právním předpisům ČR, ve smlouvě uvedeným dokumentům a příslušným technickým normám, jejichž závaznost si smluvní strany tímto sjednávají.

2. Prodávající se zavazuje neprodleně informovat kupujícího o všech skutečnostech, které by mu mohly způsobit finanční, nebo jinou újmu, o překážkách, které by mohly ohrozit termíny stanovené touto smlouvou a o eventuálních vadách dodaného zboží.

3. Předmět smlouvy je prodávající oprávněn realizovat sám nebo prostřednictvím třetích osob (poddodavatelů).

4. V případě, že prodávající prokazoval prostřednictvím třetí osoby (poddodavatele) splnění části kvalifikace v zadávacím řízení, jsou takové třetí osoby včetně uvedení jejich identifikačních údajů a věcného rozsahu uvedeny v Seznamu poddodavatelů, který je přílohou č. 3 této smlouvy. Taková třetí osoba (poddodavatel) se musí na plnění předmětu smlouvy podílet v rozsahu deklarovaném v písemném závazku poddodavatele, který prodávající předložil ve své nabídce podané v zadávacím řízení v souladu s § 83 odst. 1 písm. d) ZZVZ. Pokud obsahem písemného závazku jiné osoby byla společná a nerozdílná odpovědnost této osoby za plnění veřejné zakázky společně s prodávajícím ve smyslu § 83 odst. 2 ZZVZ, pak je tato jiná osoba identifikována v záhlaví této smlouvy a svým podpisem na této smlouvě svou společnou a nerozdílnou odpovědnost za splnění předmětu smlouvy stvrzuje.

5. Změna poddodavatele, prostřednictvím kterého prokazoval prodávající část kvalifikace v zadávacím řízení, je možná pouze z vážných objektivních důvodů za předpokladu, že nový poddodavatel prokáže splnění kvalifikace ve stejném rozsahu jako poddodavatel původní a bude se na plnění předmětu smlouvy v odpovídajícím rozsahu podílet, případně převezme společnou a nerozdílnou odpovědnost za splnění této smlouvy. Změna rozsahu plnění poddodavatele, prostřednictvím kterého prokazoval prodávající část kvalifikace v zadávacím řízení, je možná pouze z vážných objektivních důvodů a bude řešena obdobným způsobem. V případě změny poddodavatele bude seznam poddodavatelů aktualizován. Každá změna poddodavatele může být učiněna až po předchozím souhlase kupujícího, který za kupujícího vydá osoba pověřená jednáním ve věcech technických dle této smlouvy. Kupující však nesmí tento souhlas bez závažného důvodu odepřít.

6. Smluvní strany si výslovně sjednaly, že prodávající nese plnou odpovědnost za splnění všech závazků a povinností vyplývajících z této smlouvy i ze strany svých poddodavatelů. To neplatí v případě, že jiná osoba (poddodavatel) ve smyslu odst. 4. tohoto článku této smlouvy převzala společnou a nerozdílnou odpovědnost za plnění této smlouvy. Taková osoba je společně s prodávajícím odpovědná za splnění závazků z této smlouvy i za činnost ostatních poddodavatelů.

7. Proávající předloženými doklady kvalifikace v zadávacím řízení doložil, že je způsobilý uskutečnit předmět smlouvy v požadovaném rozsahu podle této smlouvy a potvrzuje, že se seznámil s rozsahem a povahou předmětu smlouvy a že disponuje takovými kapacitami a odbornými znalostmi, které jsou k realizaci předmětu smlouvy nezbytné. Proávající se tímto hlásí k odbornému výkonu předmětu této smlouvy a dává tím dle ust. § 5 zákona č. 89/2012 Sb., občanský zákoník, najevo, že je schopen jednat se znalostí a pečlivostí, která je s jeho povoláním a stavem spojena. Jedná-li prodávající bez této odborné péče, jde to k jeho tíži.

8. Proávající bere na vědomí, že použití poskytnutých prostředků z rozpočtu Ministerstva práce a sociálních věcí v rámci dotačního programu 01331 – Rozvoj a obnova materiálně-technické základny sociálních služeb, může podléhat kontrole ze strany poskytovatele dotace a kupující je povinen vyhovět všem požadavkům na kontrolu prováděnou za strany poskytovatele dotace včetně zajištění kontroly u prodávajícího. Proávající tedy souhlasí s předmětnou kontrolou a zavazuje se kontrole prováděné poskytovatelem dotace po všech stránkách vyhovět a tuto bez omezení umožnit, a to i po realizaci předmětu této smlouvy.

9. Kupující současně informuje prodávajícího a prodávající bere na vědomí, že úhrada ceny za realizaci předmětu plnění dle této smlouvy bude provedena s využitím prostředků, získaných ze zdrojů Ministerstva práce a sociálních věcí, a podléhajících kontrole z hlediska vykazování účelovosti jejich čerpání. Proávající se zavazuje, že kupujícímu nahradí veškeré škody a náklady, které mu vzniknou nebo budou muset být vynaloženy, pokud z důvodu porušení této smlouvy prodávajícím vznikne kupujícímu závazek vrátit finanční prostředky nebo jejich část, poskytnutou na úhradu předmětu smlouvy, jejímu poskytovateli, a to i včetně

penále případně vyměřeného jako důsledek porušení pravidel nakládání s veřejnými prostředky. To platí obdobně, pokud prodávající znemožní řádný výkon kontroly orgánům, oprávněným ke kontrole účelnosti vynaložení finančních prostředků, resp. nepředloží jimi požadované doklady.

10. Proávající je povinen uchovávat veškerou dokumentaci související s realizací projektu včetně účetních dokladů minimálně do konce roku 2029. Proávající je povinen minimálně do konce roku 2029 poskytovat požadované informace a dokumentaci související s realizací projektu zaměstnancům nebo zmocněncům pověřených orgánů (MPSV ČR, MF ČR, Nejvyššího kontrolního úřadu, příslušnému orgánu finanční správy a dalším oprávněným orgánům státní správy apod.) a je povinen vytvořit výše uvedeným osobám podmínky k provedení kontroly vztahující se k realizaci projektu a poskytnout jim při provádění kontroly součinnost.

11. Proávající dále bere na vědomí, že bude mít také povinnost při plnění předmětu smlouvy dbát pokynů kupujícího (zejména osoby pověřené jednáním ve věcech technických dle této smlouvy), osob jednajících za Středisko sociálních služeb města Frýdlant nad Ostravicí, příspěvková organizace, a dále technického dozoru investora (TDI).

VIII.

Odpovědnost prodávajícího za vady a servisní podmínky

1. Proávající poskytuje záruku za dodané zboží **po dobu 24 měsíců od předání bezvadného zboží**. Záruční doba běží ode dne předání a převzetí zboží v souladu s čl. IV. a čl. V. této smlouvy.

2. Kupující má nárok na bezplatné odstranění jakékoli vady, kterou mělo zboží při předání a převzetí, nebo kterou kupující zjistil kdykoli během záruční doby, ale pouze za předpokladu, že se nejedná o vady způsobené kupujícím nebo jednotlivými uživateli zboží, zejména z důvodů nedodržení podmínek pro užívání a údržbu, se kterými prodávající kupujícího prokazatelně seznámil. Odstranění vady bude probíhat na místě dodání zboží, popřípadě v místě umístění daného kusu zboží, o místě odstranění vady rozhoduje kupující.

3. Proávající se zavazuje vadu zboží odstranit neprodleně, nejpozději však do 15 dnů ode dne doručení písemného oznámení kupujícího o vadách zboží.

4. Pokud nelze v důsledku vady užívat zboží k účelu vyplývajícímu z této smlouvy, popř. k účelu, který je pro užívání zboží obvyklý, může kupující požadovat dodání nového zboží. Týká-li se vada pouze součásti věci, může kupující požadovat výměnu této součásti.

5. Písemné oznámení vady musí obsahovat její popis a právo, které kupující v důsledku vady zboží uplatňuje. Za písemné oznámení se považuje i zpráva zaslaná e-mailem na adresu prodávajícího uvedenou na titulní straně této smlouvy.

6. Veškerá písemná, telefonická či osobní komunikace bude v rámci záručního servisu vedena v českém jazyce.

IX.

Dohoda o smluvní pokutě, úrok z prodlení, náhrada škody a započtení

1. V případě, že prodávající nepředá veškeré zboží v dohodnutém termínu na dohodnutém místě kupujícímu, zavazuje se kupujícímu uhradit smluvní pokutu ve výši 0,5 % z celkové kupní ceny nedodaného zboží včetně DPH za každý započatý den prodlení.

2. V případě prodlení prodávajícího s odstraněním vad zboží nebo jeho části ve lhůtě stanovené touto smlouvou se prodávající zavazuje kupujícímu uhradit smluvní pokutu ve výši 0,1 % z kupní ceny vč. DPH

konkrétního vadného zboží za každý započatý den prodlení, nejméně však 100,- Kč za každý započatý den prodlení a každý jednotlivý kus zboží.

3. V případě, že prodávající poruší jakoukoli jinou povinnost než uvedenou v tomto článku této smlouvy vyplývající mu z této smlouvy, má kupující nárok na smluvní pokutu ve výši 0,2% z celkové kupní ceny bez DPH za každý jednotlivý případ porušení povinnosti.

4. Smluvní pokuta je splatná ve lhůtě 10 dnů ode dne zániku povinnosti, kterou utvrzuje. Prodávající je povinen na výzvu kupujícího uhradit dosud vzniklou část smluvní pokuty i před zánikem utvrzené povinnosti, v takovém případě je vzniklá část smluvní pokuty splatná ve lhůtě 10 dnů od doručení písemné výzvy prodávajícímu.

5. Smluvní pokuta je za účelem jejího započtení proti pohledávce prodávajícího na zaplacení kupní ceny splatná ihned po zániku utvrzené povinnosti. Úrok z prodlení vzniklý v důsledku včasného neuhrazení smluvní pokuty je za účelem jeho započtení proti pohledávce prodávajícího na zaplacení kupní ceny splatný ihned po jeho vzniku.

6. Kupující se zavazuje při prodlení se zaplacením faktury zaplatit prodávajícímu úrok z prodlení ve výši odpovídající zákonné sazbě.

7. Kupující má právo na náhradu škody způsobené porušením jakékoli povinnosti prodávajícím vztahující se k této smlouvě. Vznikne-li škoda v důsledku porušení povinnosti, která je utvrzena smluvní pokutou, má kupující právo na náhradu škody, která dohodnutou smluvní pokutu převyšuje. Prodávající rovněž odpovídá kupujícímu za škodu, která mu vznikne v důsledku jednání prodávajícího, kterým je porušen ZZVZ.

8. Kupující je oprávněn započíst svoji pohledávku, kterou má za prodávajícím, proti pohledávce prodávajícího za kupujícího, a to za podmínek stanovených touto smlouvou a občanským zákoníkem. Pokud prodávající poruší některou ze svých povinností a v důsledku toho vznikne kupujícímu nárok na smluvní pokutu, prohlašuje tímto prodávající, že v takovém případě nebude považovat pohledávku kupujícího za nejistou nebo neurčitou a souhlasí s tím, aby si ji kupující započel proti nároku prodávajícího na uhrazení faktury, popř. proti jiné pohledávce prodávajícího za kupujícího. Kupující pak může po prodávajícím také požadovat svoji pohledávku, kterou za prodávajícím má, mimo započtení samostatně (samostatnou fakturou zaslanou prodávajícímu).

X.

Odstoupení od smlouvy

1. Smluvní strany mohou odstoupit od této smlouvy z důvodů stanovených zákonem nebo touto smlouvou.

2. Kupující je oprávněn od smlouvy odstoupit, pokud prodávající poruší jakoukoli svoji povinnost vyplývající z této smlouvy, pokud prodávající vstoupí do likvidace nebo je proti němu zahájeno insolvenční řízení.

3. Kupující může závazky vyplývající z této smlouvy vypovědět nebo od smlouvy odstoupit též v případech uvedených v § 223 ZZVZ.

XI.

Doručování písemností

1. Zástupci smluvních stran, kteří jsou uvedeni na titulní straně této smlouvy, jednají za smluvní strany ve všech věcech souvisejících s plněním této smlouvy, zejména podepisují zápisy z jednání smluvních stran a předávací protokol. Určený zástupce kupujícího (osoba oprávněná ve věcech technických) je též oprávněn oznamovat za kupujícího vady zboží a činit další oznámení, žádosti či jiné úkony podle této smlouvy.

2. Změna zástupců smluvních stran nevyžaduje změnu této smlouvy. Smluvní strana, o jejíhož zástupce jde, je však povinna takovou změnu bez zbytečného odkladu písemně sdělit druhé smluvní straně.

3. Kromě jiných způsobů komunikace dohodnutých mezi smluvními stranami se za účinné považují osobní doručování, doručování doporučenou poštou, datovou schránkou, faxem či elektronickou poštou e-mailem. Pro doručování platí kontaktní údaje smluvních stran dle titulní strany této smlouvy nebo kontaktní údaje, které si smluvní strany po uzavření této smlouvy písemně oznámily.

4. Oznámení správně adresovaná se považují za uskutečněná v případě osobního doručování anebo doručování doporučenou poštou okamžikem doručení, v případě posílání faxem či elektronickou poštou e-mailem okamžikem obdržení potvrzení o doručení od protistrany při použití stejného komunikačního kanálu.

XII.

Závěrečná ustanovení

1. Prodávající není oprávněn bez předchozího písemného souhlasu kupujícího převádět jakékoliv pohledávky či práva nebo závazky vyplývající pro něj z této smlouvy na třetí osoby.

2. Smlouvu lze měnit nebo zrušit na základě dohody obou smluvních stran, a to pouze písemnou formou.

3. Práva a povinnosti smluvních stran se řídí ustanoveními této smlouvy a ustanoveními občanského zákoníku, popř. příslušnými ustanoveními ZZVZ. V případě konfliktu mají přednost ustanovení této smlouvy, pokud nejsou v rozporu s ustanoveními občanského zákoníku a dalšími právními předpisy.

4. Tato smlouva je vyhotovena ve 4 vyhotoveních, z nichž 3 vyhotovení obdrží kupující a 1 prodávající.

5. Smlouva včetně všech jejích změn a dodatků bude uveřejněna v souladu s platnými právními předpisy.

6. Tato smlouva nabývá platnosti dnem podpisu obou smluvních stran a účinnosti dnem jejího zveřejnění v souladu s platnými právními předpisy.

7. Smluvní strany po přečtení smlouvy prohlašují, že souhlasí s jejím obsahem, že smlouva byla sepsána určitě, srozumitelně, na základě jejich pravé a svobodné vůle, bez nátlaku na některou ze stran. Na důkaz toho připojují své podpisy.

8. Uzavření této kupní smlouvy bylo schváleno radou města Frýdlant nad Ostravicí dne 11. 04. 2019 usnesením č. 9/1.5.

Nedílnou součástí této kupní smlouvy je:

Příloha č. 1: Projektová dokumentace – část „PROJEKT INTERIÉRU“

Příloha č. 2: Rozpočet interiéru

Příloha č. 3: Seznam poddodavatelů (pouze v případě, že byla kvalifikace prokázána prostřednictvím poddodavatele)

Ve Frýdlantu nad Ostravicí dne 26.04.2019

Ve Frýdku-Místku dne 25.04.2019

Za kupujícího:

Za prodávajícího:

RNDr. Helena Pešatová, v.r.
starostka města

Pavel Svoboda, v.r.
jednatel společnosti

DOKUMENTACE PRO STAVEBNÍ POVOLENÍ A PRO PROVÁDĚNÍ STAVBY

**„Stavební úpravy Střediska sociálních služeb
města Frýdlant nad Ostravicí,
příspěvková organizace – prostory Domova se zvláštním režimem
ve 2.NP a 3.NP“**

D.1.5 PROJEKT INTERIÉRU

SEZNAM PŘÍLOH

01	PŮDORYS INTERIÉRU - ATRIUM	1 : 50
02	PŮDORYS INTERIÉRU 2.NP	1 : 50
03	PŮDORYS INTERIÉRU 3. NP	1 : 50
A01	KŘESLO	
A02	LAVICE	
A03	STOLEK	
A04	KVĚTINÁČE	
S11	ŽIDLE KONFERENČNÍ, STOHOVATELNÁ	
S12	PRACOVNÍ ŽIDLE	
S13	KŘESLO	
N 21	STŮL	1 : 10
N 22	STŮL	1 : 10
N 23	ŠATNÍ SKŘÍŇ	1 : 15
N 24	ELEKTRICKÉ POLOHOVACÍ LŮŽKO	
N 25	NOČNÍ STOLEK	
N 26	SKŘÍŇKA POD TV	1 : 10
N 27	TELESKOPICKÁ ZÁSTĚNA	
N 28	SKŘÍŇ	1 : 15
N 29	ŠATNÍ SKŘÍŇKA	1 : 15
N 30	STŮL	1 : 15
N 31	PRACOVNÍ STŮL	1 : 10
N 32	KONTEJNER K PRACOVNÍMU STOLU	1 : 10
N 33	SKŘÍŇ	1 : 15
N 34	KOVOVÝ REGÁL	
N 35	KUCHYŇ	1 : 20
N 36	KUCHYŇKA	1 : 20
N 37	SESTERNA – POHLED A	1 : 20
N 38	POLICE	1 : 10
N 39	NÁSTĚNKY	1 : 10
N 40	VOZÍK NA PRÁDLO	
N 41	OBKLAD	1 : 15

1200 x 1475
 1200 x 1475
 1200 x 1475

RÍDLO

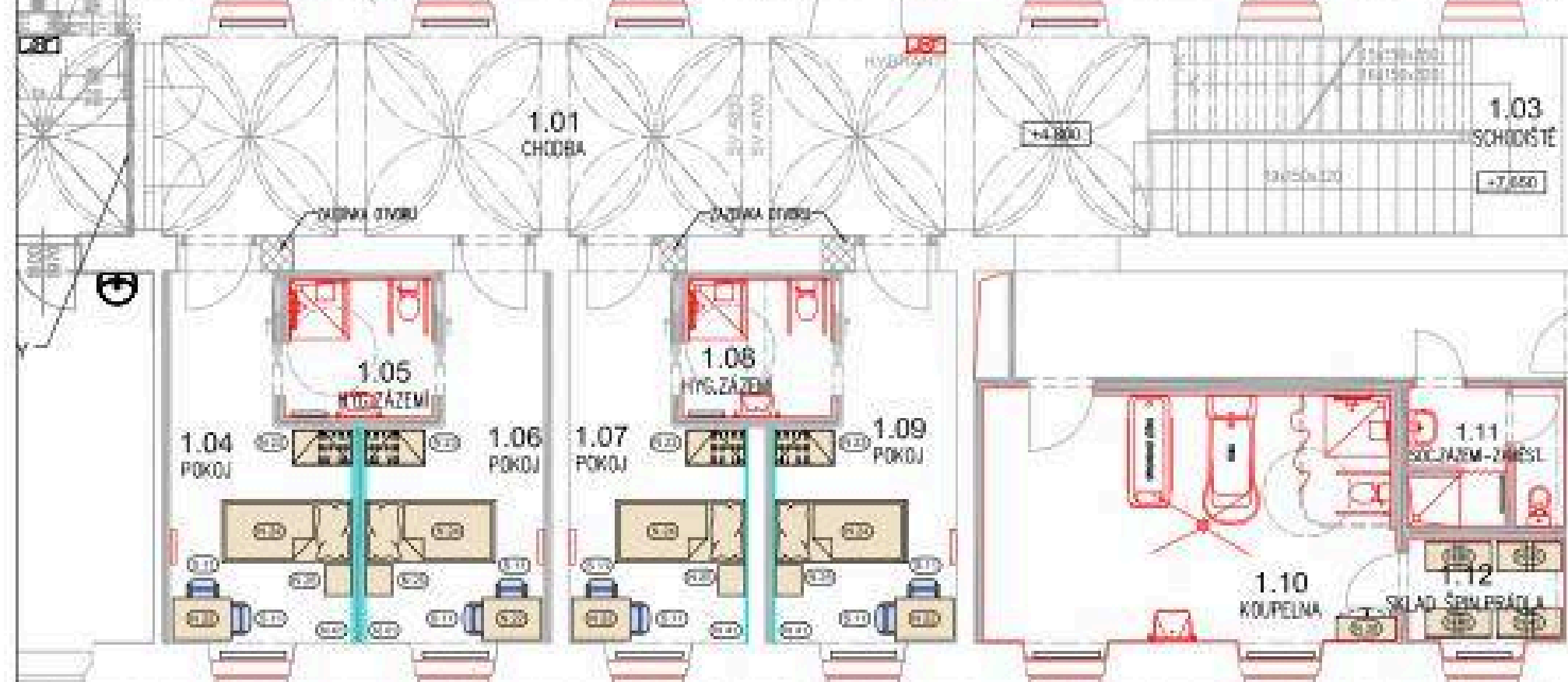
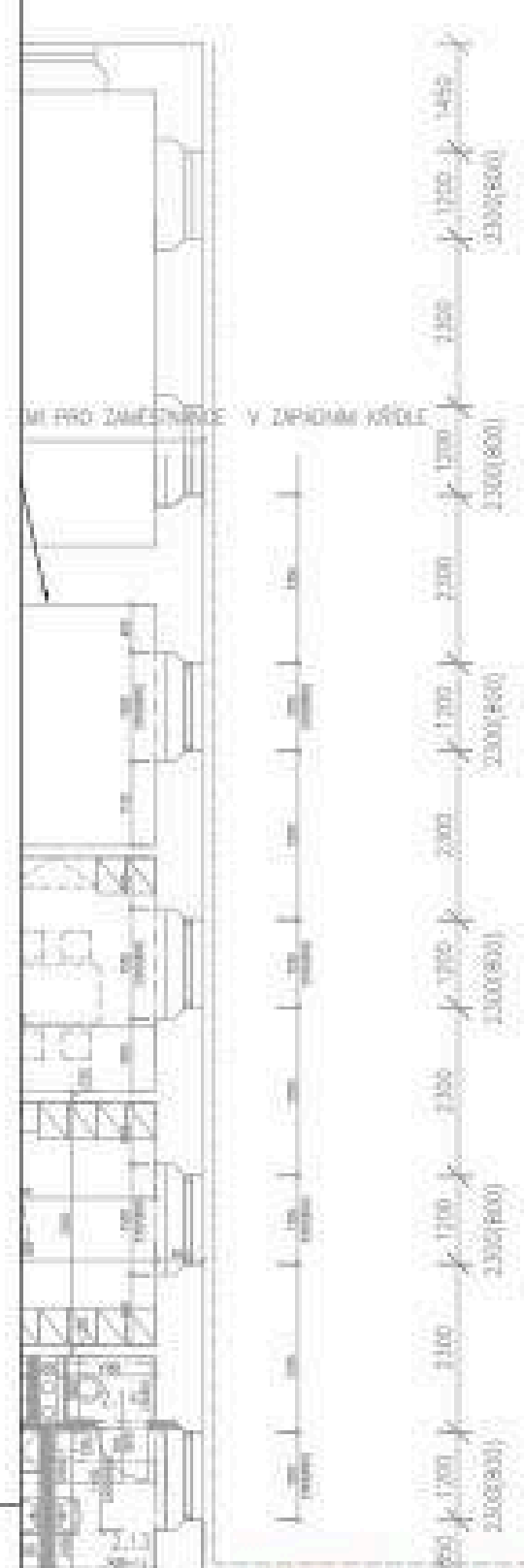

SEVERNÍ KŘÍDLO



LEGENDA MÍSTNOSTÍ

ČÍSLO MÍSTN.	ÚČEL MÍSTNOSTI	PLOCHA /m2/	OPRAVA PODLAHY	SKLADBY	OPRAVA STĚN	OPRAVA STROPU	SKLADBY	POZNÁMKA
1.01	CHODBA	79,0	TERAČOVÁ DLAŽBA	NPS 02 NPS 03	STUKOVÁ OMÍTKA MALERSKÝ NÁTĚR	STUKOVÁ/ŠK. POK. MALERSKÝ NÁTĚR	WP 01	TERAČOVÝ SOU. - 70 MM
1.02	WCH	6,9	-	-	-	-	-	-
1.03	SCHODIŠTĚ	24,0	-	NPS 01	STUKOVÁ OMÍTKA MALERSKÝ NÁTĚR	STUKOVÁ OMÍTKA MALERSKÝ NÁTĚR	-	-
1.04	POKOJ	17,7	HETEROGENNÍ PROTISKL. PVC	NPS 05	STUKOVÁ OMÍTKA MALERSKÝ NÁTĚR	ŠK. POKL. SY. 3000 MALERSKÝ NÁTĚR	WP 01	SOUL. TABOR S RADIUSEM R10 MM
1.05	HYGIENKÉ ZÁZEMÍ	6,0	SLANUTA KERAMICKÁ DLAŽBA	NPS 07 NPS 09	STUKOVÁ OMÍTKA MALERSKÝ NÁTĚR	ŠK. POKL. SY. 2800 MALERSKÝ NÁTĚR	WP 01	KERAM. OKLAD V = 2,02 m
1.06	POKOJ	17,4	HETEROGENNÍ PROTISKL. PVC	NPS 04	STUKOVÁ OMÍTKA MALERSKÝ NÁTĚR	ŠK. POKL. SY. 3000 MALERSKÝ NÁTĚR	WP 01	SOUL. TABOR S RADIUSEM R10 MM
1.07	POKOJ	16,7	HETEROGENNÍ PROTISKL. PVC	NPS 05	STUKOVÁ OMÍTKA MALERSKÝ NÁTĚR	ŠK. POKL. SY. 3000 MALERSKÝ NÁTĚR	WP 01	SOUL. TABOR S RADIUSEM R10 MM
1.08	HYGIENKÉ ZÁZEMÍ	6,0	SLANUTA KERAMICKÁ DLAŽBA	NPS 07 NPS 09	STUKOVÁ OMÍTKA MALERSKÝ NÁTĚR	ŠK. POKL. SY. 2800 MALERSKÝ NÁTĚR	WP 01	KERAM. OKLAD V = 2,02 m
1.09	POKOJ	17,9	HETEROGENNÍ PROTISKL. PVC	NPS 05	STUKOVÁ OMÍTKA MALERSKÝ NÁTĚR	ŠK. POKL. SY. 3000 MALERSKÝ NÁTĚR	WP 01	SOUL. TABOR S RADIUSEM R10 MM
1.10	KOUPELNA	32,2	SLANUTA KERAMICKÁ DLAŽBA	NPS 04	STUKOVÁ OMÍTKA MALERSKÝ NÁTĚR	ŠK. POKL. SY. 3000 MALERSKÝ NÁTĚR	WP 01	KERAM. OKLAD V = 2,02 m
1.11	SOC. ZÁZEMÍ ZMĚŠPANO	6,5	SLANUTA KERAMICKÁ DLAŽBA	NPS 09	STUKOVÁ OMÍTKA MALERSKÝ NÁTĚR	ŠK. POKL. SY. 2800 MALERSKÝ NÁTĚR	WP 01	KERAM. OKLAD V = 2,02 m
1.12	SKLAD ŠK. PRÁČKA	5,3	SLANUTA KERAMICKÁ DLAŽBA	NPS 04	STUKOVÁ OMÍTKA MALERSKÝ NÁTĚR	ŠK. POKL. SY. 3000 MALERSKÝ NÁTĚR	WP 01	KERAM. OKLAD V = 2,02 m
1.13	CHODBA	62,5	TERAČOVÁ DLAŽBA	NPS 04 NPS 12	STUKOVÁ OMÍTKA MALERSKÝ NÁTĚR	ŠK. POKL. SY. 3000 MALERSKÝ NÁTĚR	WP 01 WP 02	TERAČOVÝ SOU. - 70 MM
1.14	OKLADOVÁ MÍSTNOST	4,1	SLANUTA KERAMICKÁ DLAŽBA	NPS 11	STUKOVÁ OMÍTKA MALERSKÝ NÁTĚR	ŠK. POKL. SY. 3000 MALERSKÝ NÁTĚR	WP 01	KERAM. OKLAD V = 2,02 m
1.15	POKOJ	28,5	HETEROGENNÍ PROTISKL. PVC	NPS 10	STUKOVÁ OMÍTKA MALERSKÝ NÁTĚR	ŠK. POKL. SY. 3000 MALERSKÝ NÁTĚR	WP 01	SOUL. TABOR S RADIUSEM R10 MM
1.16	SKLAD ČIST. PRÁČKA	7,1	SLANUTA KERAMICKÁ DLAŽBA	NPS 11	STUKOVÁ OMÍTKA MALERSKÝ NÁTĚR	ŠK. POKL. SY. 2800 MALERSKÝ NÁTĚR	WP 01	KERAM. OKLAD V = 2,02 m
1.17	HYGIENKÉ ZÁZEMÍ	5,9	SLANUTA KERAMICKÁ DLAŽBA	NPS 11	STUKOVÁ OMÍTKA MALERSKÝ NÁTĚR	ŠK. POKL. SY. 2800 MALERSKÝ NÁTĚR	WP 01	KERAM. OKLAD V = 2,02 m
1.18	HYGIENKÉ ZÁZEMÍ	6,2	SLANUTA KERAMICKÁ DLAŽBA	NPS 11	STUKOVÁ OMÍTKA MALERSKÝ NÁTĚR	ŠK. POKL. SY. 3000 MALERSKÝ NÁTĚR	WP 01	KERAM. OKLAD V = 2,02 m
1.19	POKOJ	29,3	HETEROGENNÍ PROTISKL. PVC	NPS 10	STUKOVÁ OMÍTKA MALERSKÝ NÁTĚR	ŠK. POKL. SY. 3000 MALERSKÝ NÁTĚR	WP 01	SOUL. TABOR S RADIUSEM R10 MM
1.20	SPOLÉČNÝ PROSTOR	61,9	HETEROGENNÍ PROTISKL. PVC	NPS 10	STUKOVÁ OMÍTKA MALERSKÝ NÁTĚR	ŠK. POKL. SY. 4000 MALERSKÝ NÁTĚR	WP 01	SOUL. TABOR S RADIUSEM R10 MM
1.21	POKOJ	29,2	HETEROGENNÍ PROTISKL. PVC	NPS 10	STUKOVÁ OMÍTKA MALERSKÝ NÁTĚR	ŠK. POKL. SY. 3000 MALERSKÝ NÁTĚR	WP 01	SOUL. TABOR S RADIUSEM R10 MM
1.22	SKLAD	7,1	SLANUTA KERAMICKÁ DLAŽBA	NPS 11	STUKOVÁ OMÍTKA MALERSKÝ NÁTĚR	ŠK. POKL. SY. 2800 MALERSKÝ NÁTĚR	WP 01	-
1.23	HYGIENKÉ ZÁZEMÍ	5,9	SLANUTA KERAMICKÁ DLAŽBA	NPS 11	STUKOVÁ OMÍTKA MALERSKÝ NÁTĚR	ŠK. POKL. SY. 2800 MALERSKÝ NÁTĚR	WP 01	KERAM. OKLAD V = 2,02 m
1.24	HYGIENKÉ ZÁZEMÍ	6,2	SLANUTA KERAMICKÁ DLAŽBA	NPS 11	STUKOVÁ OMÍTKA MALERSKÝ NÁTĚR	ŠK. POKL. SY. 3000 MALERSKÝ NÁTĚR	WP 01	KERAM. OKLAD V = 2,02 m
1.25	POKOJ	30,5	HETEROGENNÍ PROTISKL. PVC	NPS 10	STUKOVÁ OMÍTKA MALERSKÝ NÁTĚR	ŠK. POKL. SY. 3000 MALERSKÝ NÁTĚR	WP 01	SOUL. TABOR S RADIUSEM R10 MM
1.26	SKLAD	5,5	SLANUTA KERAMICKÁ DLAŽBA	NPS 11	STUKOVÁ OMÍTKA MALERSKÝ NÁTĚR	ŠK. POKL. SY. 3000 MALERSKÝ NÁTĚR	WP 02	KERAM. OKLAD V = 2,02 m
1.27	STŘECHA NAD ROZVODNOU	53,1	-	-	-	-	-	-
1.28	STŘECHA PRÁČKA	28,8	-	-	-	-	-	-

OKLADOVÁ MÍSTNOST

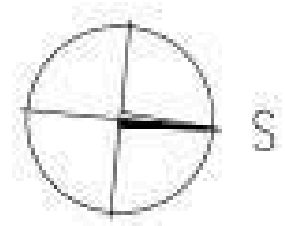

PŮDORYSNÉ SCHEMA STAVEBNÍHO OBJEKTU

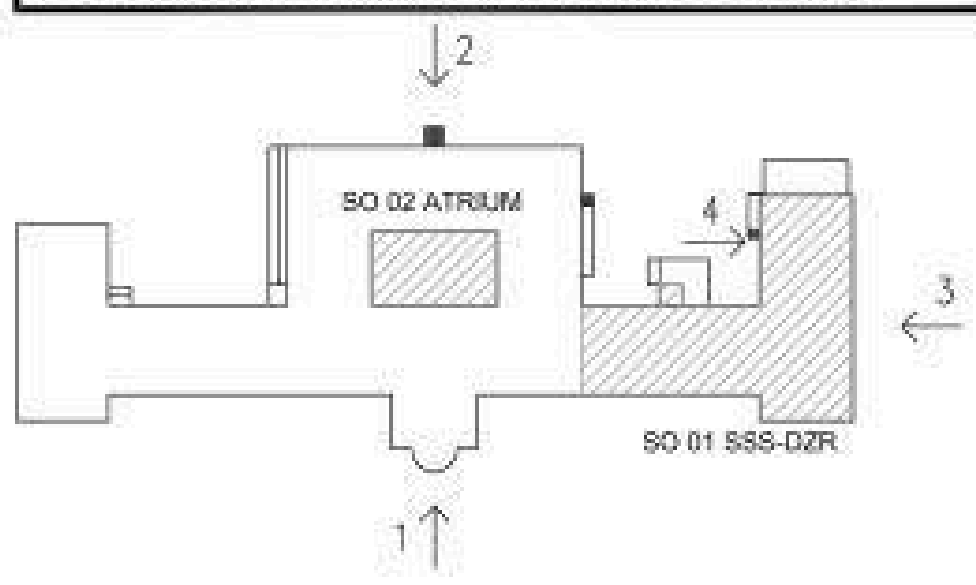

STAVEBNÍ ÚPRAVY SEVERNÍHO KŘÍDLA

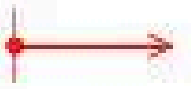

PŘESNÉ ROZMĚRY STAVEBNÍCH KONSTRUKCÍ NUTNO ZAMĚŘIT NA STAVĚŘI!
 TENTO VÝKRES NENAHRADŽUJE DĚLENSKOU DOKUMENTACI!

D.1.5. - PROJEKT INTERIÉRU



HLAVNÍ ARCHITEKT	[Redacted]	Datum	12/2016
VYPRACOVAN	[Redacted]	Formát	A4
INVESTOR	MĚSTO PŘÍTLAVT NAD OSTRAVOU, NÁMĚSTÍ Č.P. 3, 73811	Skála	1:100
KVAL. ÚKRES. MĚR. ÚČ.	MĚŘAVOSPOLEČNOST PŘÍTLAVT NAD OSTRAVOU	Skupin	Interiér
Název stavby:	Stavební úpravy střediska sociálních služeb města Přítlavt nad Ostravou, příspěvkové organizace „prozatým Důmova se zvláštním režimem ve 2.NP a 3.NP budovy“	Zak.číslo	16016
Název výkresu:	PŮDORYS INTERIÉRU 2. NP	Číslo kres	02



KŘIDLO

SEVERNÍ KŘIDLO

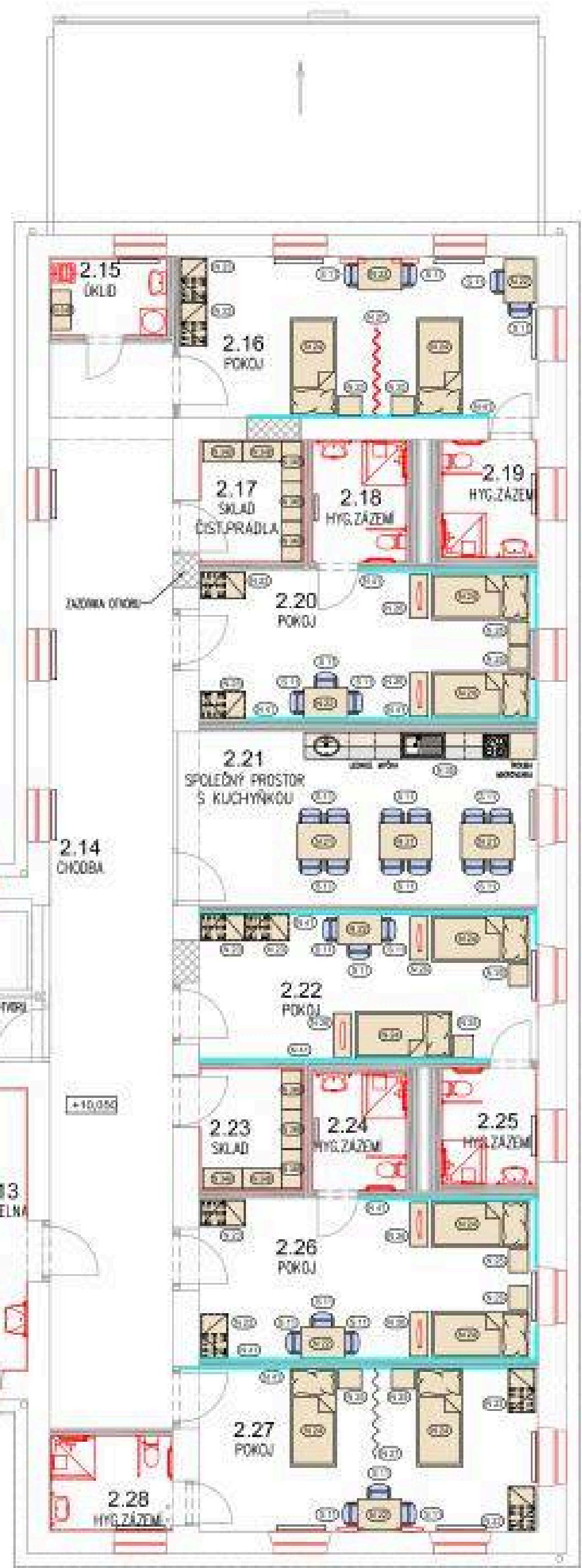
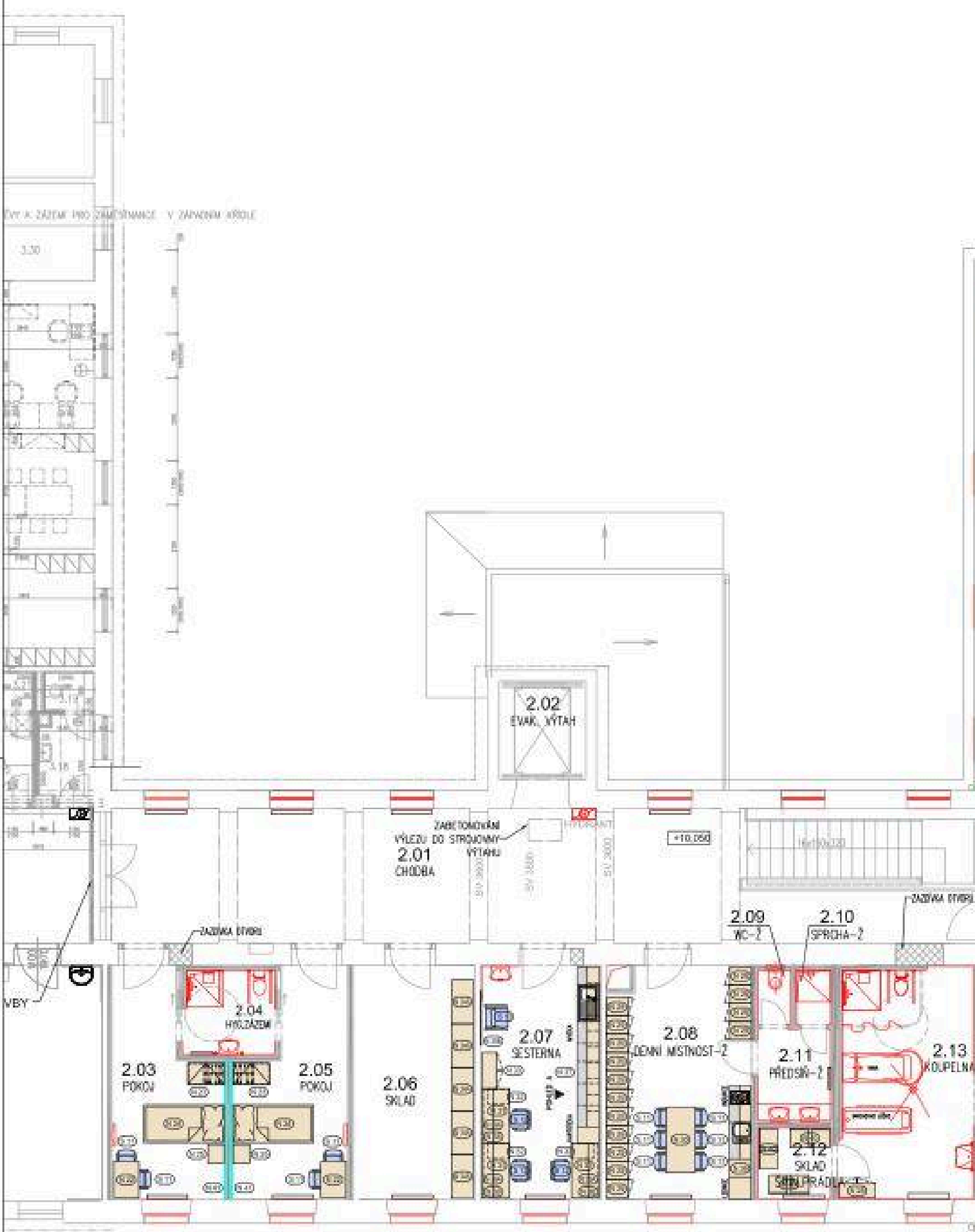

LEGENDA MÍSTNOSTI

ČÍSLO MÍSTNOSTI	ÚČEL MÍSTNOSTI	PLOCHA /m2/	OPRAVA PODLAHY	SKLADBY	OPRAVA STĚN	OPRAVA STŘEŠÍ	SKLADBY	POZNÁMKA
2.01	CHODBA	76,8	TERACOVÁ DLAŽBA	NPS 02	STUKOVÁ OMÍTKA MALBRSKÝ NÁTER	STUKOVÁ OMÍTKA MALBRSKÝ NÁTER	WP 02	TERACOVÝ SOUL - 70 MM
2.02	VÝTĚH	6,9						
2.03	POKOJ	17,8	HETEROGENNÍ PROTISLUŽNÍ PVC	NPS 14	STUKOVÁ OMÍTKA MALBRSKÝ NÁTER	SKP PODHL.SV 1500 MALBRSKÝ NÁTER	WP 03	SOUL FABION S RADIUSEM 600 MM
2.04	HYDROKÉ ZÁZEM	6,0	SLIVNITÁ KERAMICKÁ DLAŽBA	NPS 15	STUKOVÁ OMÍTKA MALBRSKÝ NÁTER	SKP PODHL.SV 2800 MALBRSKÝ NÁTER	WP 03	KERAM. OKRAJ V =200 m
2.05	POKOJ	17,5	HETEROGENNÍ PROTISLUŽNÍ PVC	NPS 14	STUKOVÁ OMÍTKA MALBRSKÝ NÁTER	SKP PODHL.SV 1500 MALBRSKÝ NÁTER	WP 03	SOUL FABION S RADIUSEM 600 MM
2.06	SKLAD	22,4	SLIVNITÁ KERAMICKÁ DLAŽBA	NPS 15	STUKOVÁ OMÍTKA MALBRSKÝ NÁTER	SKP PODHL.SV 1500 MALBRSKÝ NÁTER	WP 03	SOUL FABION S RADIUSEM 600 MM
2.07	SESTERNA	22,0	HETEROGENNÍ PROTISLUŽNÍ PVC	NPS 14	STUKOVÁ OMÍTKA MALBRSKÝ NÁTER	SKP PODHL.SV 1500 MALBRSKÝ NÁTER	WP 03	SOUL FABION S RADIUSEM 600 MM
2.08	DNÍ MÍSTNOST - JAMSTN	26,4	HETEROGENNÍ PROTISLUŽNÍ PVC	NPS 14	STUKOVÁ OMÍTKA MALBRSKÝ NÁTER	SKP PODHL.SV 1500 MALBRSKÝ NÁTER	WP 03	SOUL FABION S RADIUSEM 600 MM
2.09	WC - ZAMĚSTNANCI	1,5	SLIVNITÁ KERAMICKÁ DLAŽBA	NPS 15	STUKOVÁ OMÍTKA MALBRSKÝ NÁTER	SKP PODHL.SV 2800 MALBRSKÝ NÁTER	WP 03	KERAM. OKRAJ V =200 m
2.10	SPRCHA - ZAMĚSTNANCI	1,7	SLIVNITÁ KERAMICKÁ DLAŽBA	NPS 15	STUKOVÁ OMÍTKA MALBRSKÝ NÁTER	SKP PODHL.SV 2800 MALBRSKÝ NÁTER	WP 03	KERAM. OKRAJ V =200 m
2.11	PŘEDSÍŇ - ZAMĚSTNANCI	5,2	SLIVNITÁ KERAMICKÁ DLAŽBA	NPS 15	STUKOVÁ OMÍTKA MALBRSKÝ NÁTER	SKP PODHL.SV 2800 MALBRSKÝ NÁTER	WP 03	KERAM. OKRAJ V =200 m
2.12	SKLAD ŠN. PŘÁDA	4,1	SLIVNITÁ KERAMICKÁ DLAŽBA	NPS 15	STUKOVÁ OMÍTKA MALBRSKÝ NÁTER	SKP PODHL.SV 1500 MALBRSKÝ NÁTER	WP 03	KERAM. OKRAJ V =200 m
2.13	KOUPELNA	25,1	SLIVNITÁ KERAMICKÁ DLAŽBA	NPS 15	STUKOVÁ OMÍTKA MALBRSKÝ NÁTER	SKP PODHL.SV 1500 MALBRSKÝ NÁTER	WP 03	KERAM. OKRAJ V =200 m
2.14	CHODBA	69,2	TERACOVÁ DLAŽBA	NPS 19	STUKOVÁ OMÍTKA MALBRSKÝ NÁTER	STUKOVÁ OMÍTKA MALBRSKÝ NÁTER	WP 02	TERACOVÝ SOUL - 70 MM
2.15	ÚLADOVÁ MÍSTNOST	4,4	SLIVNITÁ KERAMICKÁ DLAŽBA	NPS 15	STUKOVÁ OMÍTKA MALBRSKÝ NÁTER	SKP PODHL.SV 1500 MALBRSKÝ NÁTER	WP 03	KERAM. OKRAJ V =200 m
2.16	POKOJ	30,1	HETEROGENNÍ PROTISLUŽNÍ PVC	NPS 14	STUKOVÁ OMÍTKA MALBRSKÝ NÁTER	SKP PODHL.SV 1500 MALBRSKÝ NÁTER	WP 03	SOUL FABION S RADIUSEM 600 MM
2.17	SKLAD ŠEDÉHO PŘÁDA	7,7	SLIVNITÁ KERAMICKÁ DLAŽBA	NPS 17	STUKOVÁ OMÍTKA MALBRSKÝ NÁTER	SKP PODHL.SV 1500 MALBRSKÝ NÁTER	WP 03	KERAM. OKRAJ V =200 m
2.18	HYDROKÉ ZÁZEM	5,9	SLIVNITÁ KERAMICKÁ DLAŽBA	NPS 17	STUKOVÁ OMÍTKA MALBRSKÝ NÁTER	SKP PODHL.SV 2800 MALBRSKÝ NÁTER	WP 03	KERAM. OKRAJ V =200 m
2.19	HYDROKÉ ZÁZEM	5,9	SLIVNITÁ KERAMICKÁ DLAŽBA	NPS 17	STUKOVÁ OMÍTKA MALBRSKÝ NÁTER	SKP PODHL.SV 1500 MALBRSKÝ NÁTER	WP 03	KERAM. OKRAJ V =200 m
2.20	POKOJ	27,5	HETEROGENNÍ PROTISLUŽNÍ PVC	NPS 16	STUKOVÁ OMÍTKA MALBRSKÝ NÁTER	SKP PODHL.SV 1500 MALBRSKÝ NÁTER	WP 03	SOUL FABION S RADIUSEM 600 MM
2.21	SPOLEČNÝ PROSTOR S KUCHYŇKOU	53,6	HETEROGENNÍ PROTISLUŽNÍ PVC	NPS 16	STUKOVÁ OMÍTKA MALBRSKÝ NÁTER	SKP PODHL.SV 1500 MALBRSKÝ NÁTER	WP 03	SOUL FABION S RADIUSEM 600 MM
2.22	POKOJ	27,6	HETEROGENNÍ PROTISLUŽNÍ PVC	NPS 16	STUKOVÁ OMÍTKA MALBRSKÝ NÁTER	SKP PODHL.SV 1500 MALBRSKÝ NÁTER	WP 03	SOUL FABION S RADIUSEM 600 MM
2.23	SKLAD	7,7	SLIVNITÁ KERAMICKÁ DLAŽBA	NPS 17	STUKOVÁ OMÍTKA MALBRSKÝ NÁTER	SKP PODHL.SV 2800 MALBRSKÝ NÁTER	WP 03	-
2.24	HYDROKÉ ZÁZEM	5,9	SLIVNITÁ KERAMICKÁ DLAŽBA	NPS 17	STUKOVÁ OMÍTKA MALBRSKÝ NÁTER	SKP PODHL.SV 1500 MALBRSKÝ NÁTER	WP 03	KERAM. OKRAJ V =200 m
2.25	HYDROKÉ ZÁZEM	5,9	SLIVNITÁ KERAMICKÁ DLAŽBA	NPS 17	STUKOVÁ OMÍTKA MALBRSKÝ NÁTER	SKP PODHL.SV 2800 MALBRSKÝ NÁTER	WP 03	KERAM. OKRAJ V =200 m
2.26	POKOJ	29,3	HETEROGENNÍ PROTISLUŽNÍ PVC	NPS 16	STUKOVÁ OMÍTKA MALBRSKÝ NÁTER	SKP PODHL.SV 1500 MALBRSKÝ NÁTER	WP 03	SOUL FABION S RADIUSEM 600 MM
2.27	POKOJ	29,7	HETEROGENNÍ PROTISLUŽNÍ PVC	NPS 16	STUKOVÁ OMÍTKA MALBRSKÝ NÁTER	SKP PODHL.SV 1500 MALBRSKÝ NÁTER	WP 03	SOUL FABION S RADIUSEM 600 MM
2.28	HYDROKÉ ZÁZEM	6,5	SLIVNITÁ KERAMICKÁ DLAŽBA	NPS 20	STUKOVÁ OMÍTKA MALBRSKÝ NÁTER	SKP PODHL.SV 1500 MALBRSKÝ NÁTER	WP 02	KERAM. OKRAJ V =200 m
3.31	STŘEŠNÍ OP. - OSTRŮVKA	25,9	AKRISTIA TĚKÉ PVC					

OKRESNÍ

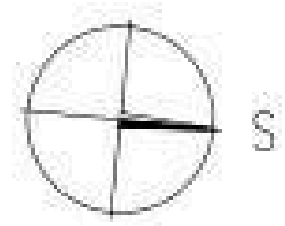

PŮDORYSNÉ SCHEMA STAVEBNÍHO OBJEKTU

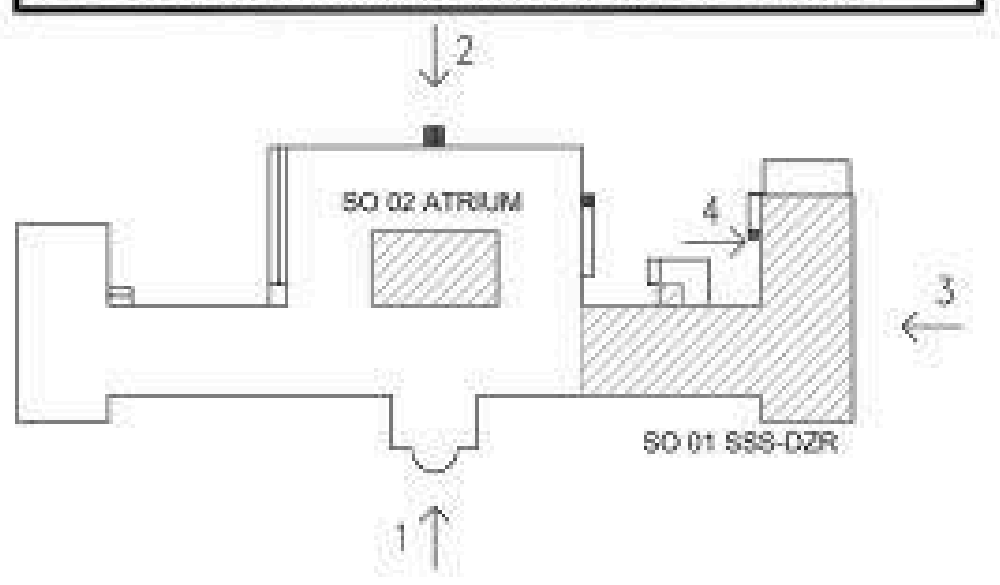

PŘESNÉ ROZMĚRY STAVEBNÍCH KONSTRUKCÍ NUTNO ZAMĚŘIT NA STAVBĚ!
TENTO VÝKRES NEHAZUJTE DĚLSKOU DOKUMENTACI!

D.1.5. - PROJEKT INTERIÉRU



HLAVNÍ ARCHITEKT		Datum	122019
VYPRACOVAN		Formát	A4
INVESTOR	MĚSTO PŘÍBLAVICE NAD OUSTAVICEMI, NÁMĚSTÍ Č.P. 3, 13811	Skupina	0100
KVAL. ODBĚR. NA ÚČ.	MĚSTO PŘÍBLAVICE NAD OUSTAVICEMI, PŘÍBLAVICKÝ STŘEDISKO SOCIÁLNÍCH SLUŽEB	Skupina	0100
Název stavby	Stavební úpravy Střediska sociálních služeb město Přiblavice nad Oustavicemi, příspěvkové organizace - prostory Domova se zvláštním režimem ve 2.NP a 3.NP budovy	Skupina	0100
Název výkresu	PŮDORYS INTERIÉRU 3. NP	Skupina	0100

STAVEBNÍ ÚPRAVY SEVERNÍHO KŘIDLA

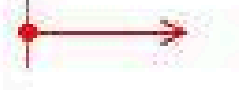

PŮDORYS

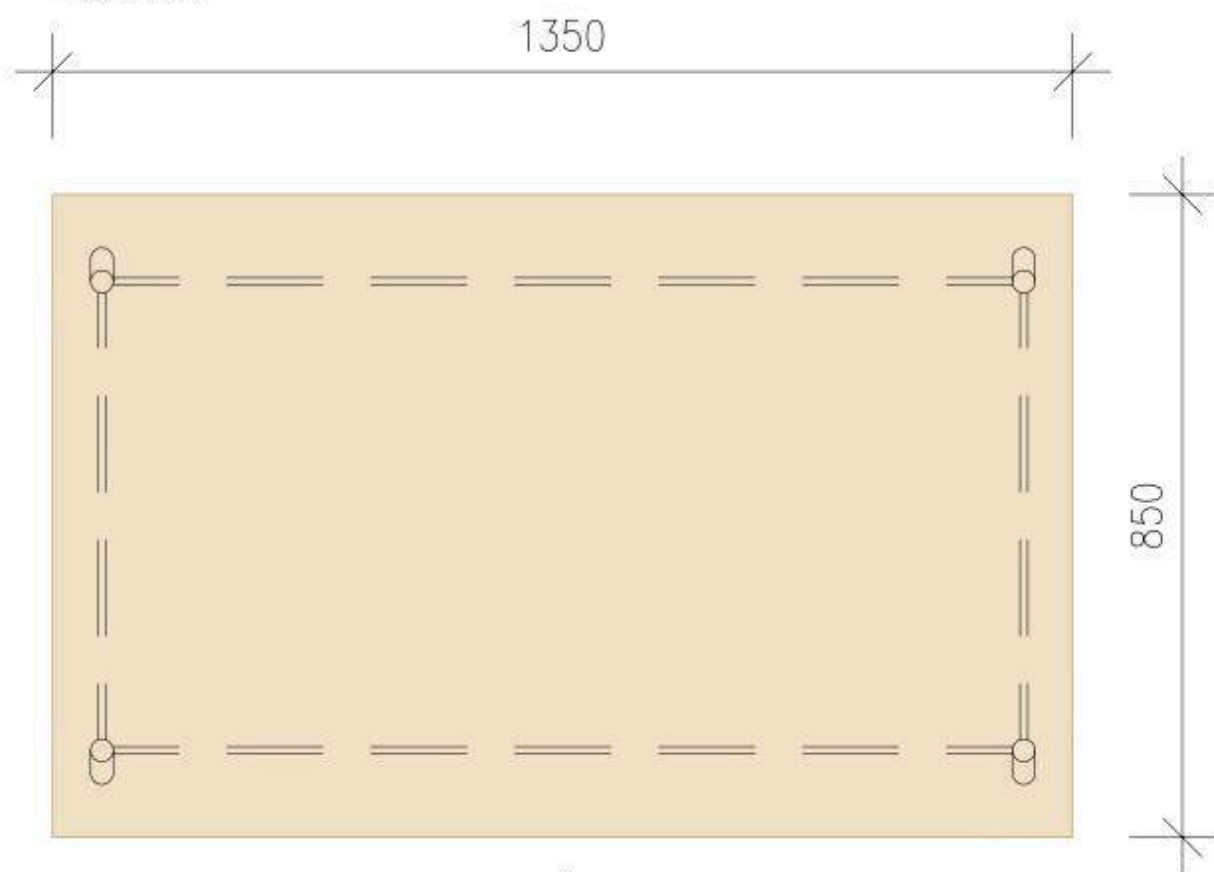

A

POHLED A

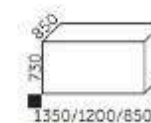

POPIS KONSTRUKCE

MATERIÁL DESKY: LTD
 DEKOR: OŘECH MILANO
 TLOUŠŤKA DESKY: 18 mm
 HRANY: ABS tl.2mm, š. DLE LTD
 MATERIÁL PODNOŽE: NEREZ
 STOHOVATELNÝ (2-15 ks)



PŘESNÉ ROZMĚRY STAVEBNÍCH KONSTRUKCÍ NUTNO ZAMĚRIT NA STAVBĚ!!!
 TENTO VÝKRES NENAHRÁZUJE DÍLENSKOU DOKUMENTACÍ.

D.1.5. - PROJEKT INTERIÉRU



HLAVNÍ ARCHITEKT	[REDACTED]	Datum	12/2016
VYPRACOVAL	[REDACTED]	Formát	1xA3
INVESTOR:	MĚSTO FRÝDLANT NAD OSTRAVICÍ, NÁMĚSTÍ Č.P. 3, 73911	Měřítko	1:10
KRAJ, OKRES, MŮ/ OÚ:	MORAVSKOSLEZSKÝ, FRÝDLANT NAD OSTRAVICÍ	Stupeň	Interiér
Název stavby:	Stavební úpravy Střediska sociálních služeb města Frýdlant nad Ostravicí, příspěvkové organizace „prostory Domova se zvláštním režimem ve 2.NP a 3.NP budovy“	Zak.číslo	16016
Název výkresu:	Stůl	č. výkresu	N21

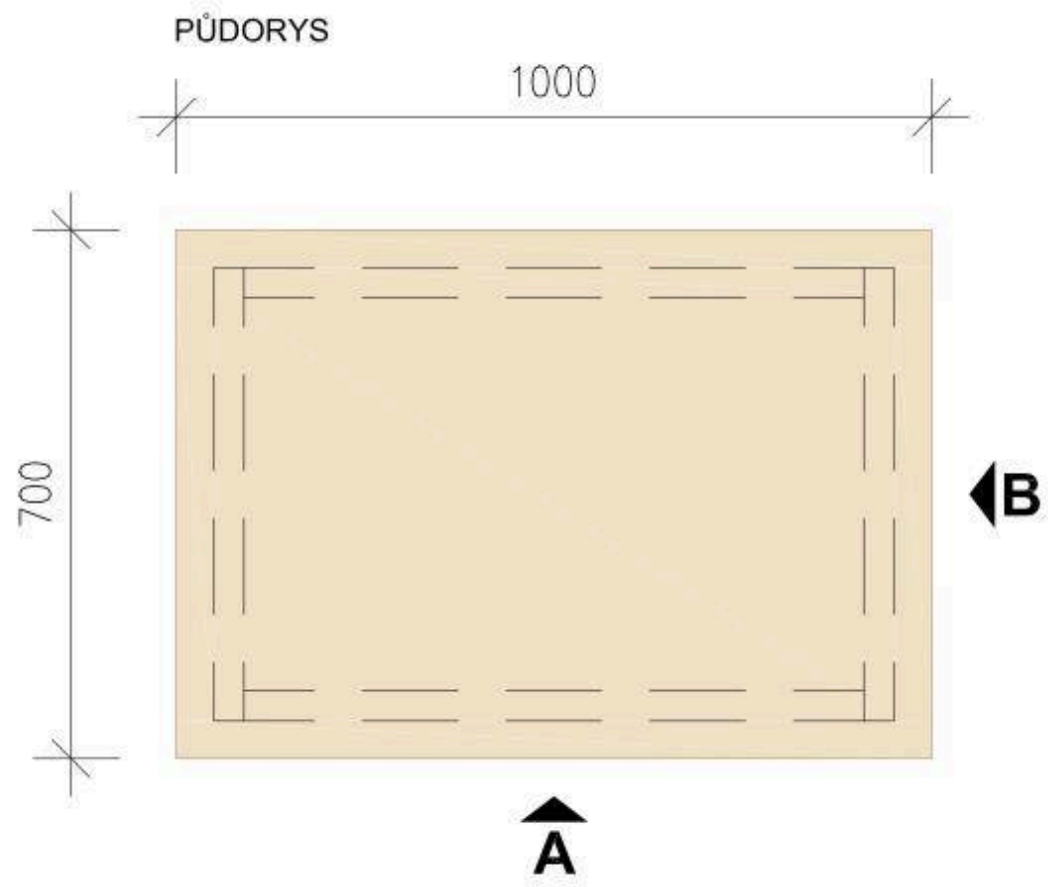

POPIS KONSTRUKCE

- MATERIÁL DESKY: LTD
- DEKOR DESKY: BUDE URČEN PROJEKTANTEM NA ZÁKLADĚ TYPOVÝCH VÝROBKŮ V POKOJI (POSTEL, STOLEK)
- TLOUŠŤKA DESKY: 25 mm
- HRANY DESKY: ABS tl.2mm, š. DLE LTD
- MATERIÁL PODNOŽE: NEREZ. PROFIL, 40x40 mm
- STAVITELNÉ NOHY, PLASTOVÝ KLUZÁK

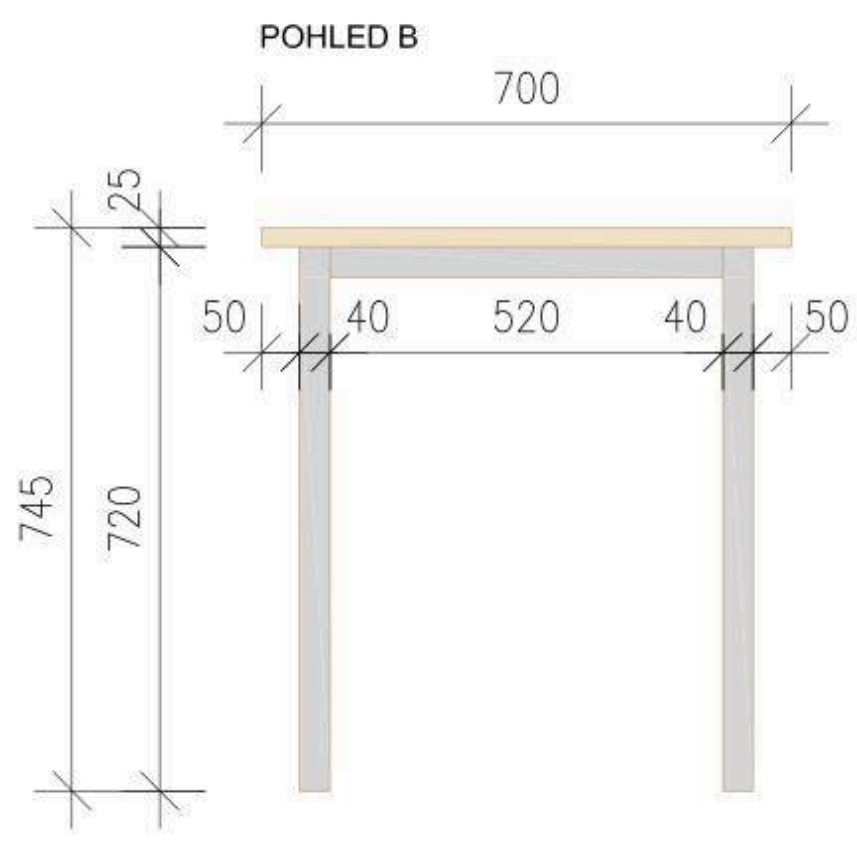
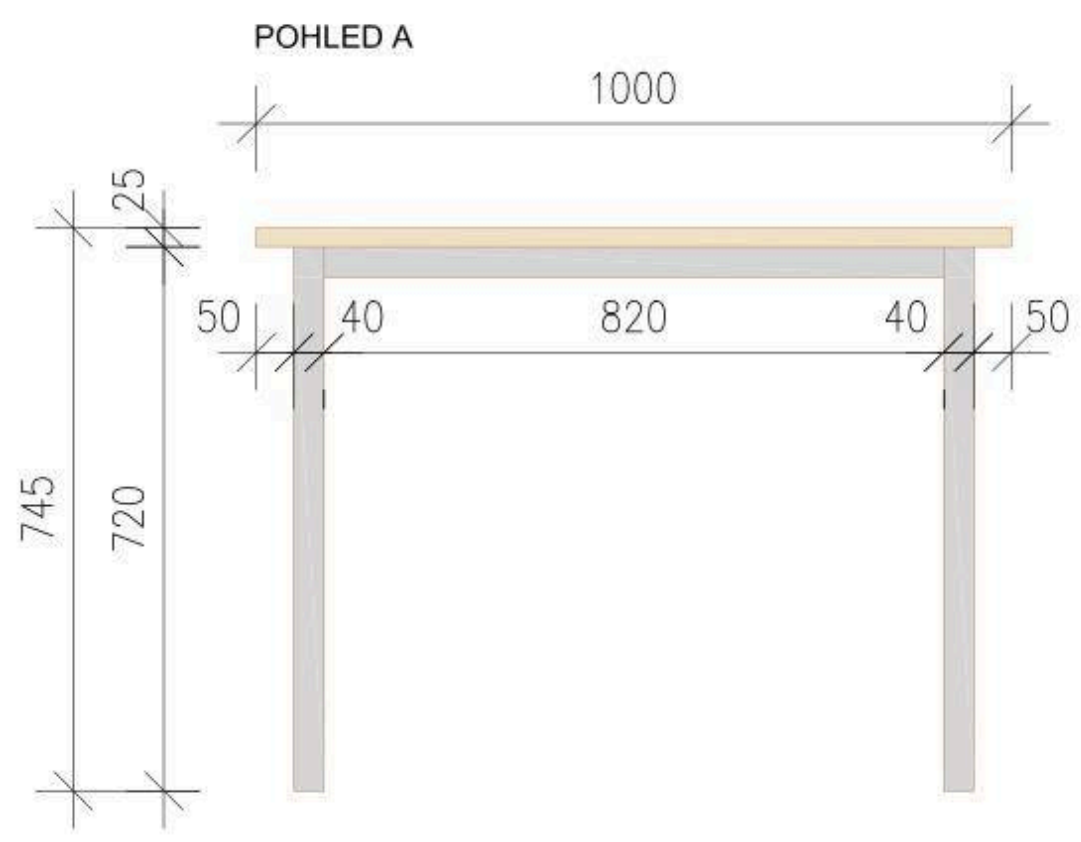

PŘESNÉ ROZMĚRY STAVEBNÍCH KONSTRUKCÍ NUTNO ZAMĚŘIT NA STAVBĚ!!!
TENTO VÝKRES NENAHAZUJE DÍLENSKOU DOKUMENTACI.

D.1.5. - PROJEKT INTERIÉRU



HLAVNÍ ARCHITEKT	[REDACTED]	Datum	12/2016
VYPRACOVAL	[REDACTED]	Formát	1xA3
INVESTOR:	MĚSTO FRÝDLANT NAD OSTRAVICÍ, NÁMĚSTÍ Č.P. 3, 73911	Měřítka	1:10
KRAJ, OKRES, MŮ/ OÚ:	MORAVSKOSLEZSKÝ, FRÝDLANT NAD OSTRAVICÍ	Stupeň	Interiér
Název stavby:	Stavební úpravy Sřřediska sociálních služeb města Frýdlant nad Ostravicí, příspěvkové organizace „prostory Domova se zvláštním režimem ve 2.NP a 3.NP budovy"	Zak. číslo	16016
Název výkresu:	Stůl	č.výkresu	N 22

PŮDORYS

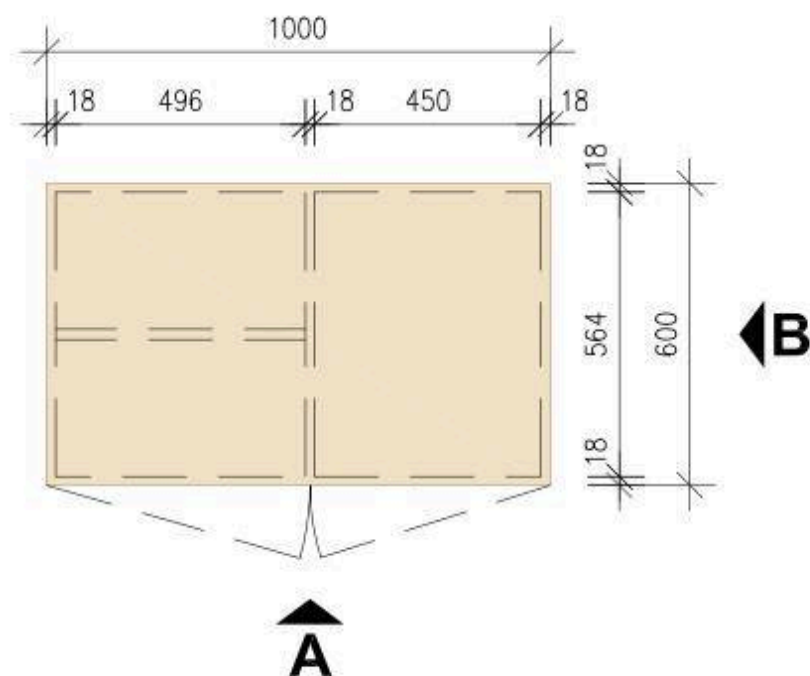

POHLED A

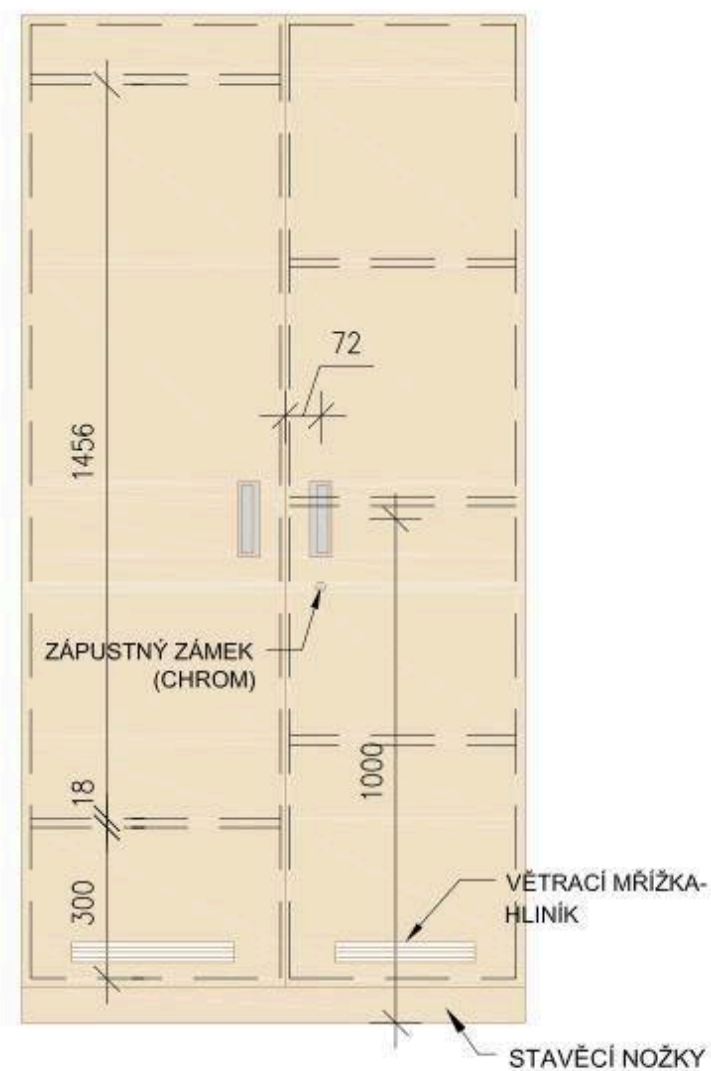
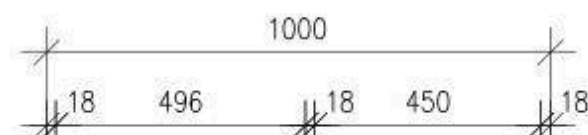

POHLED B

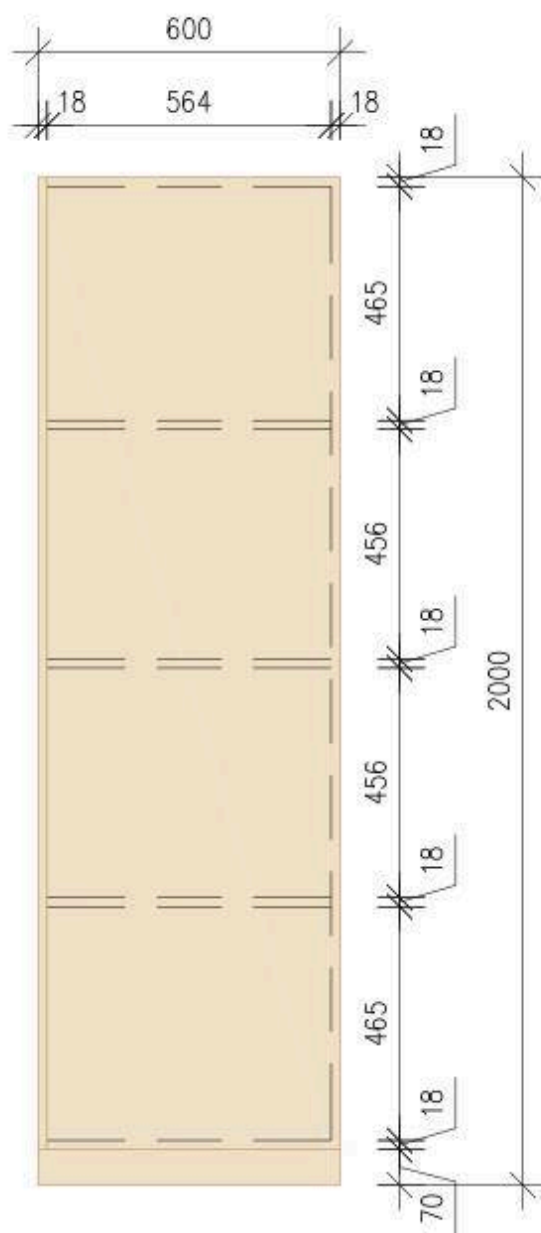

POPIS KONSTRUKCE

MATERIÁL: LTD

DEKOR: BUDE URČEN PROJEKTANTEM NA ZÁKLADĚ TYPOVÝCH VÝROBKŮ V POKOJI (POSTEL, STOLEK)

HRANY: ABS tl. 2mm, š. DLE LTD

VNITŘNÍ POLICE: POLOHOVATELNÉ NA KOLÍKY, LTD

DVEŘE: OTVÍRAVÉ, UZAMYKATELNÉ

PANTY: S PŘÍDAVNÝM TLUMENÍM

ÚCHYTKY: HLINÍKOVÉ

SOKL: LTD, v. 70 mm, STAVĚCÍ NOŽKY

ZÁDA: LTD, tl. 18 mm, KOTVENO DO ZDI PROTI PŘEVŘZENÍ



DÉLKA: 140 mm (137 mm)

VÝŠKA: 43 mm (36 mm)

HLOUBKA: 16 mm (14 mm)

*v závorkách rozměry zhloubení

PŘESNÉ ROZMĚRY STAVEBNÍCH KONSTRUKCÍ NUTNO ZAMĚŘIT NA STAVBĚ!!!
TENTO VÝKRES NENAHAZUJE DÍLENSKOU DOKUMENTACÍ.

D.1.5. - PROJEKT INTERIÉRU

**ARPIK
OSTRAVA
s.r.o.**

HLAVNÍ ARCHITEKT	[REDACTED]	Datum	12/2016
VYPRACOVAL	[REDACTED]	Formát	1xA3
INVESTOR:	MĚSTO FRÝDLANT NAD OSTRAVICÍ, NÁMĚSTÍ Č.P. 3, 73911	Měřítka	1:15
KRAJ, OKRES, MŮ/ OÚ:	MORAVSKOSLEZSKÝ, FRÝDLANT NAD OSTRAVICÍ	Stupeň	Interiér
Název stavby:	Stavební úpravy Sřřediska sociálních služeb města Frýdlant nad Ostravicí, příspěvkové organizace „prostory Domova se zvláštním režimem ve 2.NP a 3.NP budovy“	Zak. číslo	16016
Název výkresu:	Šatní skřín	č.výkresu	N 23



POPIS KONSTRUKCE

- LŮŽKO MUSÍ SPLŇOVAT NORMU ČSN EN 60601-2-52
- ZDVIH LŮŽKA POMOCÍ ELEKTROMOTORU MIN. O 41 cm
- ZDVIHOVÝ MECHANISMUS POD LOŽNOU PLOCHOU LŮŽKA
- NEJNIŽŠÍ POLOHA LOŽNÉ PLOCHY MAX. 39 cm (MOŽNÁ FUNKCE PREVENCE PROTI PÁDU, POLOHA MOBILIZACE, POLOHA PRO OŠETŘOVÁNÍ)
- ČTYŘDÍLNÁ LOŽNÁ PLOCHA Z KOVOVÝCH (PLASTOVÝCH) LAMEL
- ŠÍŘKA LOŽNÉ PLOCHY 90 ± 2 cm
- DÉLKA LOŽNÉ PLOCHY 200 ± 5 cm
- MAX. VNĚJŠÍ ROZMĚRY 210 x 103 cm Z DŮVODU PROSTOROVÉHO ROZMÍSTĚNÍ
- ZÁDOVÝ A STEHENNÍ DÍL OVÁDANÝ ELEKTROMOTOREM
- AUTOGRESE ZÁDOVÉHO DÍLU MIN. 11 cm
- AUTOGRESE NOŽNÍHO DÍLU MIN. 6 cm
- ČELA LŮŽKA V DEZÉNU DLE VÝBĚRU PROJEKTANTA
- PRŮBĚŽNÉ SPUSTITELNÉ POSTRANICE S POJISTKOU PROTI NECHTĚNÉMU SPUŠTĚNÍ V DEZÉNU DLE VÝBĚRU PROJEKTANTA
- RUČNÍ OVLADAČ LŮŽKA S OCHRANOU PROTI NECHTĚNÉMU POLOHOVÁNÍ
- KOLEČKA O PRŮMĚRU MIN. 125 mm., 3 KOLEČKA S BRZDAMI A JEDNO KOLEČKO S ARETACÍ PŘÍMÉHO SMĚRU (S MOŽNOSTÍ SNADNÉHO VYJETÍ Z OBJEKTU)
- KOLEČKA ULOŽENÁ Z DŮVODU BEZPEČNOSTI POD LOŽNOU PLOCHOU LŮŽKA
- DRŽÁKY PRO HRAZDU A INFUZNÍ STOJAN V HLAVOVÉ ČÁSTI
- BEZPEČNÉ PROVOZNÍ ZATÍŽENÍ LŮŽKA MIN. 200 kg
- K-CE LŮŽKA A K-CE ZVEDACÍHO MECHANISMU STŘÍBRNÁ
- PŘÍSLUŠENSTVÍ MUSÍ SPLŇOVAT NORMU ČSN EN 60601-2-52

PŘESNÉ ROZMĚRY STAVEBNÍCH KONSTRUKCÍ NUTNO ZAMĚŘIT NA STAVBĚ!!!
TENTO VÝKRES NENAHRADUJE DÍLENSKOU DOKUMENTACI.

D.1.5. - PROJEKT INTERIÉRU



HLAVNÍ ARCHITEKT		Datum	12/2016
VYPRACOVAL		Formát	1xA3
INVESTOR:	MĚSTO FRÝDLANT NAD OSTRAVICÍ, NÁMĚSTÍ Č.P. 3, 73911	Měřítko	
KRAJ, OKRES, MŮ/ OÚ:	MORAVSKOSLEZSKÝ, FRÝDLANT NAD OSTRAVICÍ	Stupeň	Interiér
Název stavby:	Stavební úpravy Střediska sociálních služeb města Frýdlant nad Ostravicí, příspěvkové organizace „prostory Domova se zvláštním režimem ve 2.NP a 3.NP budovy“	Zak. číslo	16016
Název výkresu:	Elektrické polohovací lůžko	č. výkresu	N 24



POPIS KONSTRUKCE

- MATERIÁL LTD, HRANY Z ABS PLASTU
- JÍDELNÍ A ODKLÁDACÍ DESKA SE ZVÝŠENÝM OKRAJEM Z ABS PLASTU
- ROZMĚRY: 520 x 450 x 820 mm
- VHODNÝ PRO PEČOVATELSKOU SFÉRU S VÝŠKOVĚ STAVITELNÝMI POLOHOVATELNÝMI LŮŽKY
- OBOUSTRANNÉ DŘEVĚNÉ PROVEDENÍ S KOVOVÝM MECHANISMEM JÍDELNÍHO STOLKU
- JÍDELNÍ DESKA S PLYNULÝM VÝŠKOVÝM NASTAVENÍM POMOCÍ PLYNOVÉ PÍSTNICE A NÁKLONEM S ARETACÍ VE 3 POZICÍCH
- UVNITŘ STOLKU PROSTOR PRO NÁPOJOVÉ PET LÁHVE
- PROSTOR PRO OBUV VE SPODNÍ ČÁSTI STOLKU
- BEZPEČNOSTNÍ MADLA ZÁSUVK A DVÍŘEK
- DVOJITÁ PLASTOVÁ BRZDITELNÁ KOLEČKA O PRŮM. 65 mm
- UZAMYKATELNÝ
- BEDNĚNÍ STOLKU V DEZÉNU DLE VÝBĚRU PROJEKTANTA

PŘESNÉ ROZMĚRY STAVEBNÍCH KONSTRUKCÍ NUTNO ZAMĚŘIT NA STAVBĚ!!!
TENTO VÝKRES NENAHRADUJE DÍLENSKOU DOKUMENTACI.

D.1.5. - PROJEKT INTERIÉRU



HLAVNÍ ARCHITEKT		Datum	12/2016
VYPRACOVAL		Formát	1xA3
INVESTOR:	MĚSTO FRÝDLANT NAD OSTRAVICÍ, NÁMĚSTÍ Č.P. 3, 73911	Měřítko	
KRAJ, OKRES, MŮ/ OÚ:	MORAVSKOSLEZSKÝ, FRÝDLANT NAD OSTRAVICÍ	Stupeň	Interiér
Název stavby:	Stavební úpravy Střediska sociálních služeb města Frýdlant nad Ostravicí, příspěvkové organizace „prostory Domova se zvláštním režimem ve 2.NP a 3.NP budovy“	Zak.číslo	16016
Název výkresu:	Noční stolek	č. výkresu	N 25

PŮDORYS

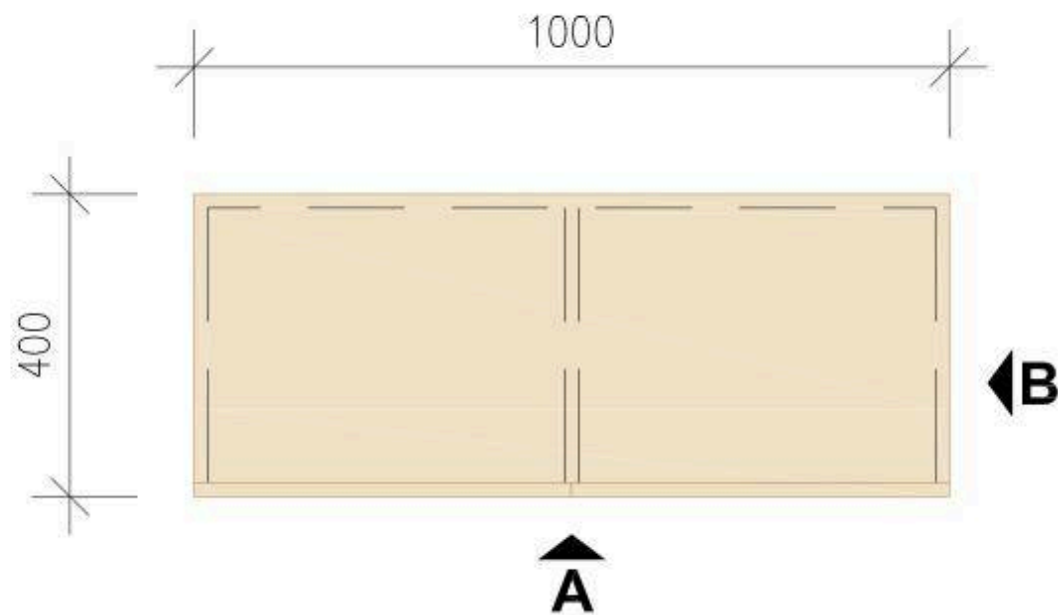

POHLED A

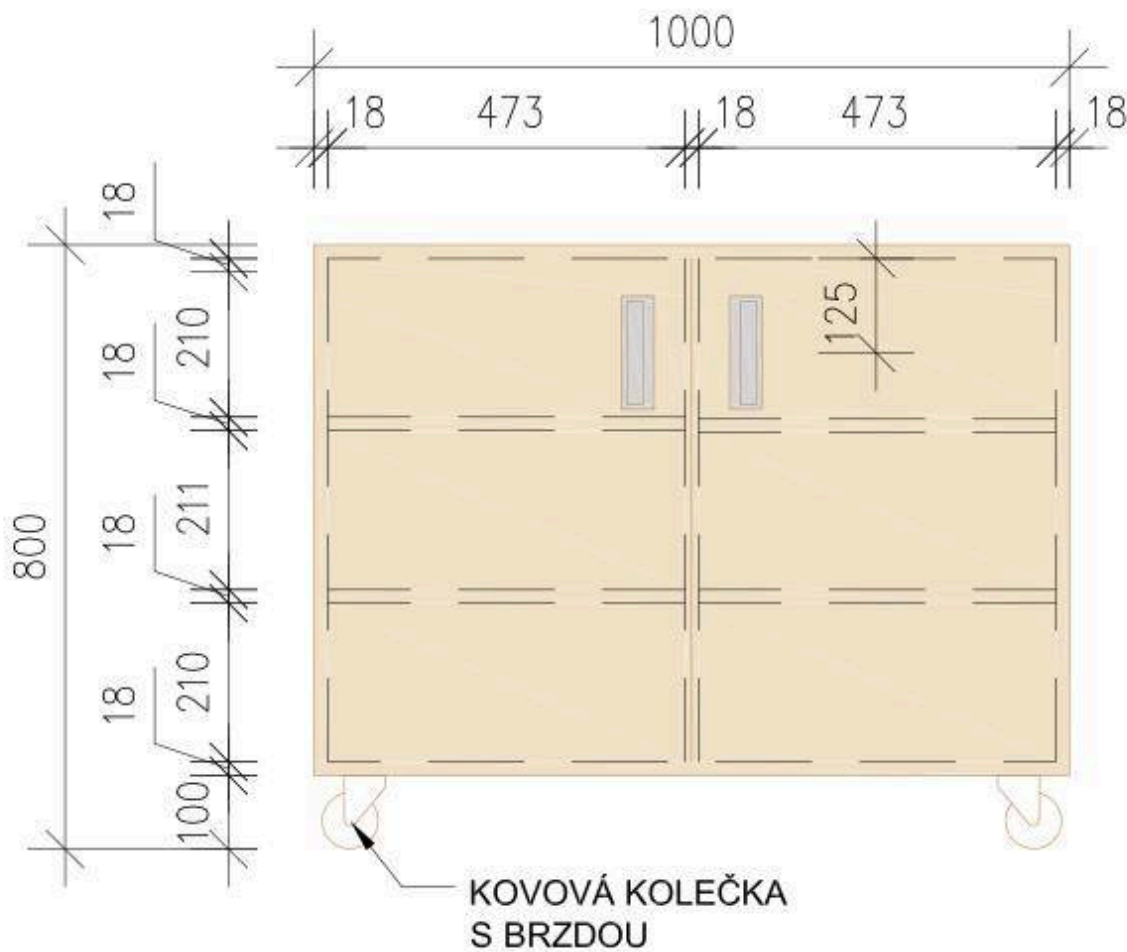

POHLED B

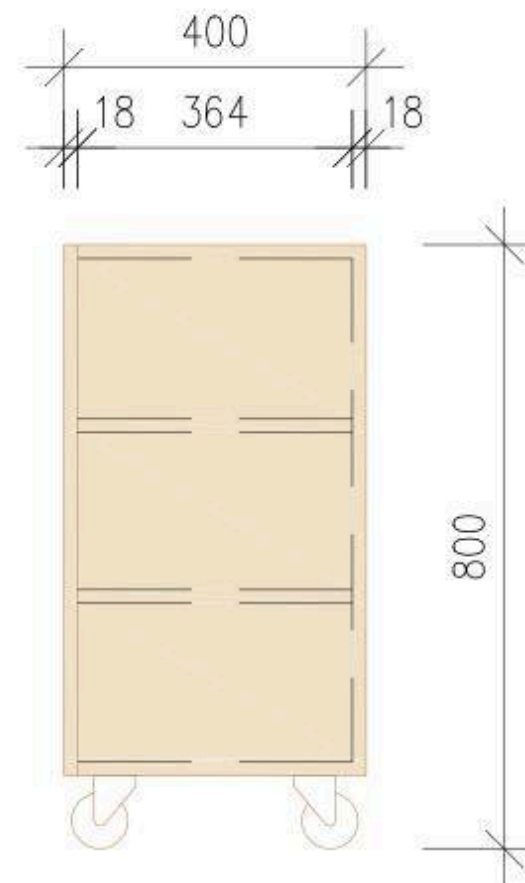

POPIS KONSTRUKCE

MATERIÁL: LTD

DEKOR: BUDE URČEN PROJEKTANTEM NA ZÁKLADĚ TYPOVÝCH VÝROBKŮ V POKOJI (POSTEL, STOLEK)

HRANY: ABS tl. 2mm, š. DLE LTD

VNITŘNÍ POLICE: POLOHOVATELNÉ NA KOLÍKY, LTD

DVEŘE: OTVÍRAVÉ

PANTY: S PŘÍDAVNÝM TLUMENÍM

ÚCHYTKY: HLINÍKOVÉ

ZÁDA: LTD, tl. 18 mm

KOVOVÁ KOLEČKA S BRZDOU



DÉLKA: 140 mm (137 mm)

VÝŠKA: 43 mm (36 mm)

HLOUBKA: 16 mm (14 mm)

*v závorkách rozměry zahroubení

PŘESNÉ ROZMĚRY STAVEBNÍCH KONSTRUKCÍ NUTNO ZAMĚŘIT NA STAVBĚ!!!
TENTO VÝKRES NENAHAZUJE DÍLENSKOU DOKUMENTACI.

D.1.5. - PROJEKT INTERIÉRU



HLAVNÍ ARCHITEKT		Datum	12/2016
VYPRACOVAL		Formát	1xA3
INVESTOR:	MĚSTO FRÝDLANT NAD OSTRAVICÍ, NÁMĚSTÍ Č.P. 3, 73911	Měřítka	1:10
KRAJ, OKRES, MŮ/ OÚ:	MORAVSKOSLEZSKÝ, FRÝDLANT NAD OSTRAVICÍ	Stupeň	Interiér
Název stavby:	Stavební úpravy Sřřediska sociálních služeb města Frýdlant nad Ostravicí, příspěvkové organizace „prostory Domova se zvláštním režimem ve 2.NP a 3.NP budovy“	Zak. číslo	16016
Název výkresu:	Skřínka pod TV	č.výkresu	N 26

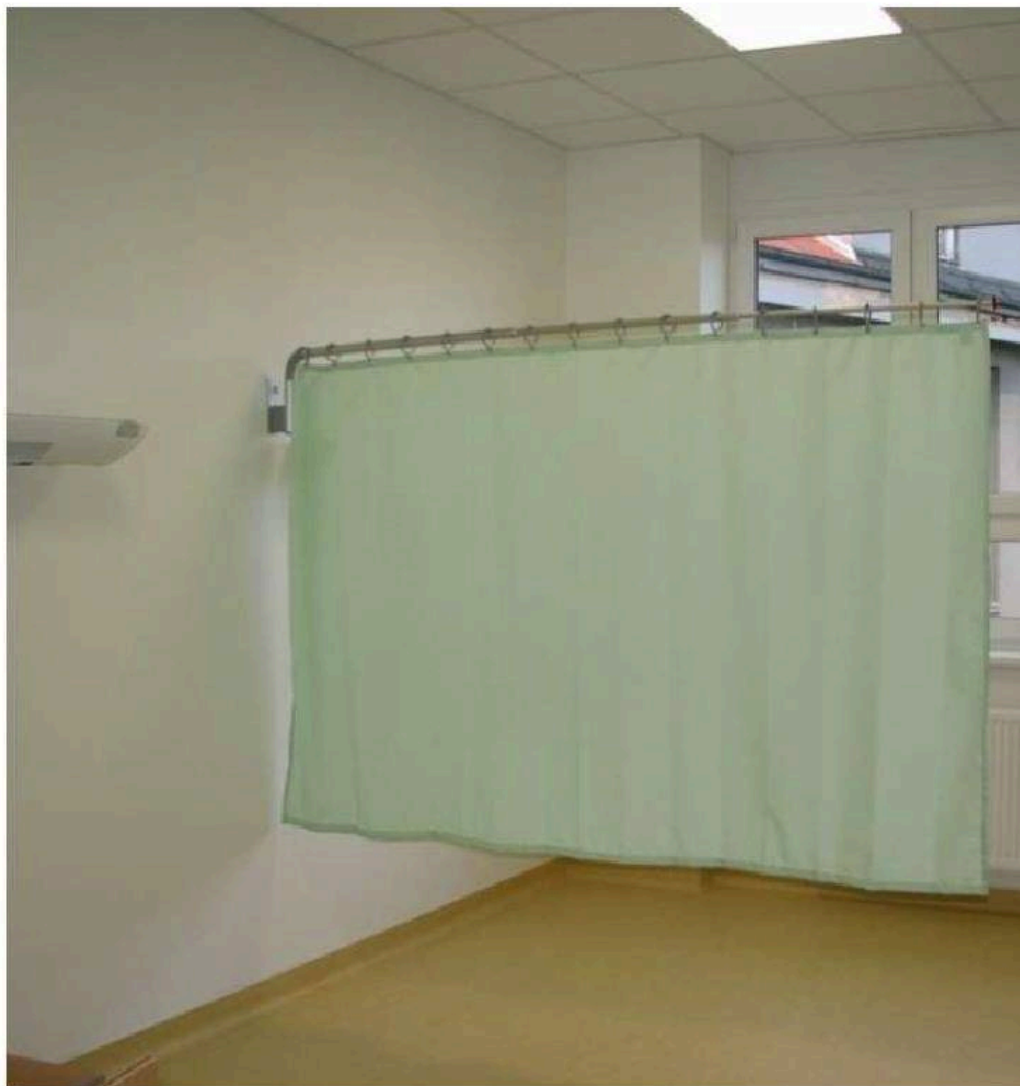

POPIS KONSTRUKCE

- HLINÍKOVÁ TELESKOPICKÁ ZÁSTĚNA
- DÉLKA: 220 cm
- NEHOŘLAVÉ
- BARVA ZÁVĚSU DLE VÝBĚRU PROJEKTANTA

PŘESNÉ ROZMĚRY STAVEBNÍCH KONSTRUKCÍ NUTNO ZAMĚŘIT NA STAVBĚ!!!
TENTO VÝKRES NENAHRADUJE DÍLENSKOU DOKUMENTACI.

D.1.5. - PROJEKT INTERIÉRU



HLAVNÍ ARCHITEKT		Datum	12/2016
VYPRACOVAL		Formát	1xA4
INVESTOR:	MĚSTO FRÝDLANT NAD OSTRAVICÍ, NÁMĚSTÍ Č.P. 3, 73911	Měřítko	
KRAJ, OKRES, MÚ/ OÚ:	MORAVSKOSLEZSKÝ, FRÝDLANT NAD OSTRAVICÍ	Stupeň	Interiér
Název stavby:	Stavební úpravy Sřřediska sociálních služeb města Frýdlant nad Ostravicí, příspěvkové organizace „prostory Domova se zvláštním režimem ve 2.NP a 3.NP budovy“	Zak.číslo	16016
Název výkresu:	Teleskopická zástěna	č.výkresu	N 27

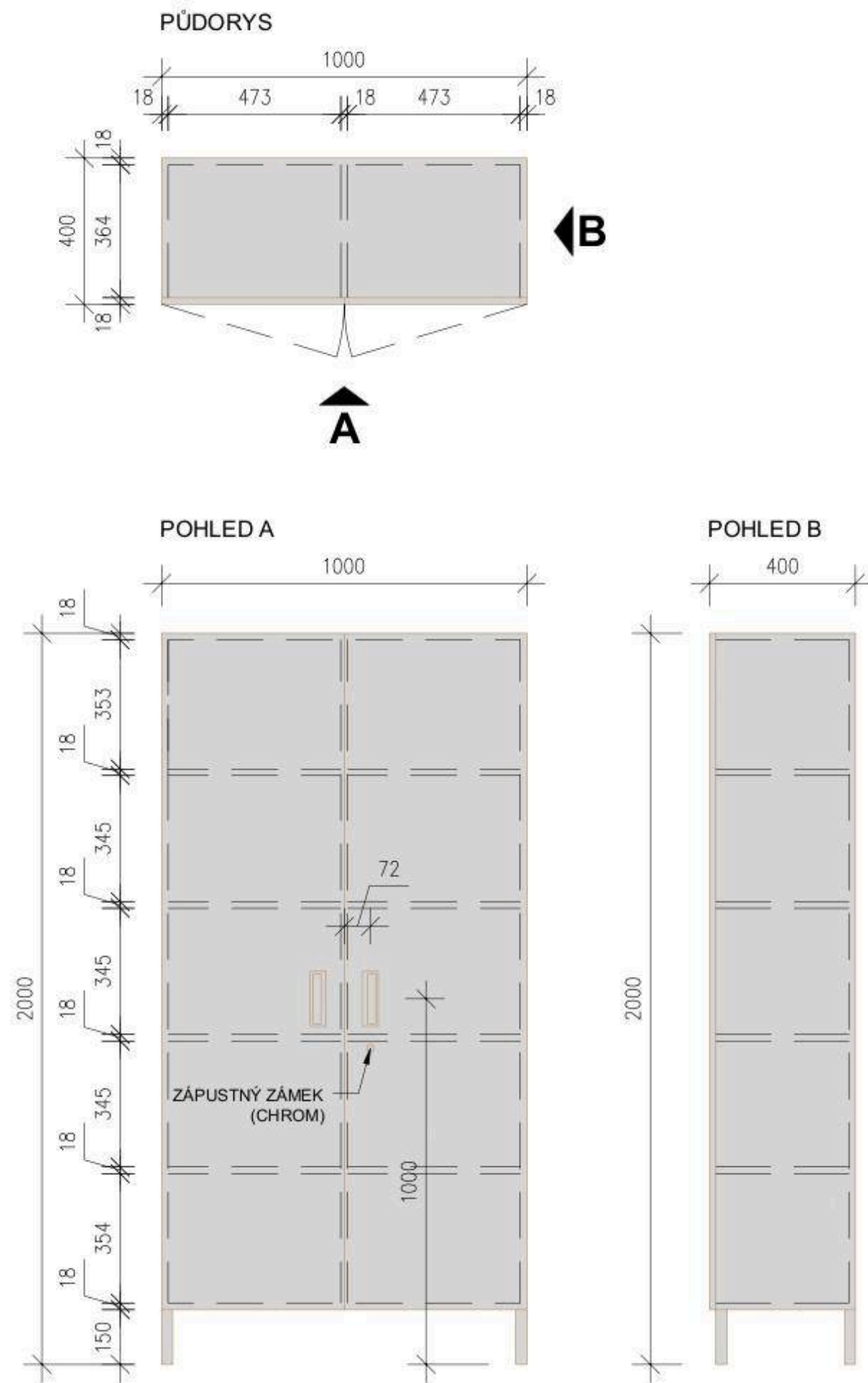

POPIS KONSTRUKCE

MATERIÁL: LTD
 DEKOR: PLATINA
 HRANY: ABS tl. 2mm, š. DLE LTD
 VNITŘNÍ POLICE: POLOHOVATELNÉ NA KOLÍKY, LTD
 DVEŘE: OTVÍRAVÉ, UZAMYKATELNÉ
 PANTY: S PŘÍDAVNÝM TLUMENÍM
 ÚCHYTKY: HLINÍKOVÉ
 ZÁDA: LTD, tl. 18 mm, KOTVENO DO ZDI PROTI PŘEVŘZENÍ
 NOHY: v. 150 mm



DÉLKA: 140 mm (137 mm)
 VÝŠKA: 43 mm (36 mm)
 HLOUBKA: 16 mm (14 mm)

*v závorkách rozměry zhloubení



PŘESNÉ ROZMĚRY STAVEBNÍCH KONSTRUKCÍ NUTNO ZAMĚRIT NA STAVBĚ!!!
 TENTO VÝKRES NENAHRÁŽUJE DÍLENSKOU DOKUMENTACÍ.

D.1.5. - PROJEKT INTERIÉRU



HLAVNÍ ARCHITEKT	[REDACTED]	Datum	12/2016
VYPRACOVAL	[REDACTED]	Formát	1xA3
INVESTOR:	MĚSTO FRÝDLANT NAD OSTRAVICÍ, NÁMĚSTÍ Č.P. 3, 73911	Měřítko	1:15
KRAJ, OKRES, MŮ/ OÚ:	MORAVSKOSLEZSKÝ, FRÝDLANT NAD OSTRAVICÍ	Stupeň	Interiér
Název stavby:	Stavební úpravy Střediska sociálních služeb města Frýdlant nad Ostravicí, příspěvkové organizace „prostory Domova se zvláštním režimem ve 2.NP a 3.NP budovy“	Zak.číslo	16016
Název výkresu:	Skříň	č. výkresu	N 28

PŮDORYS

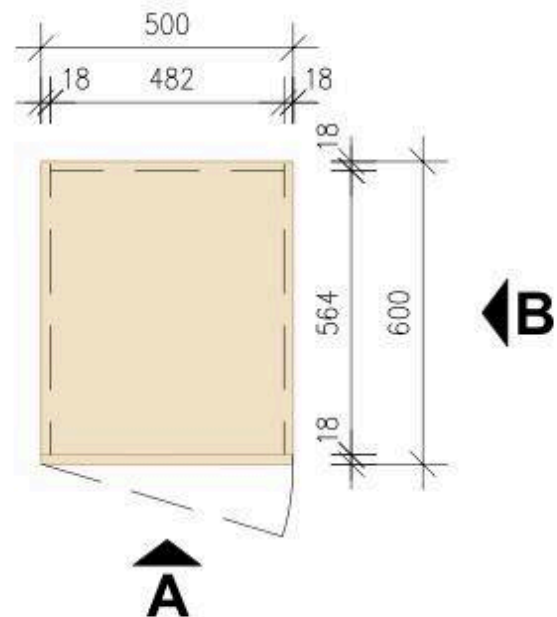

POHLED A

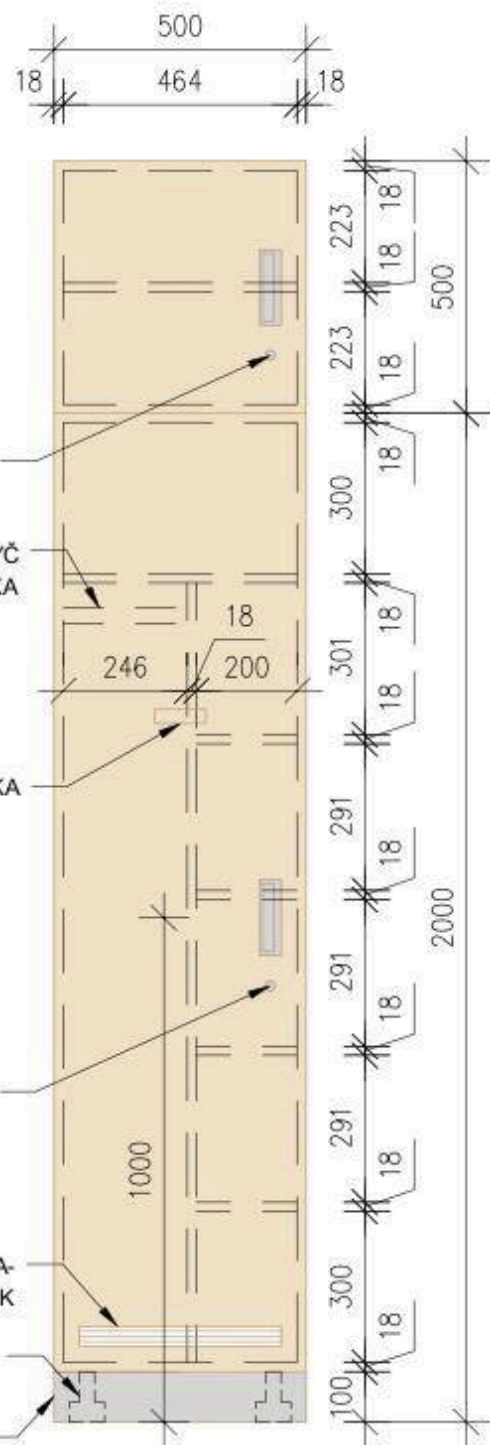

POHLED B

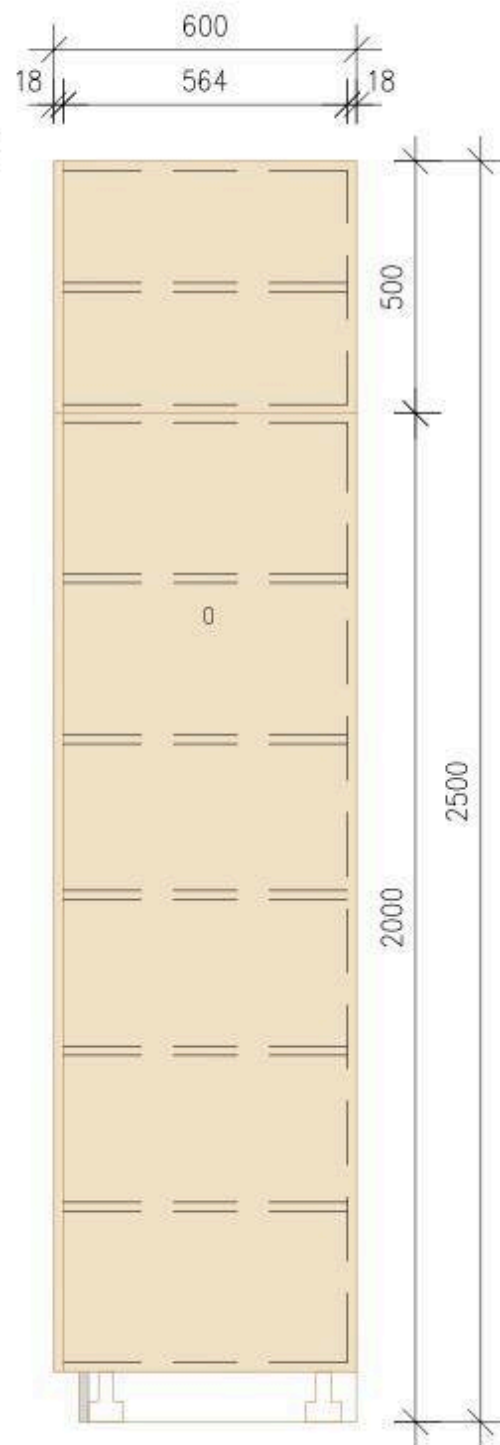

POPIS KONSTRUKCE

MATERIÁL: LTD

DEKOR: OŘECH MILANO

HRANY: ABS tl. 2mm, š. DLE LTD

DVEŘE: OTVÍRAVÉ, UZAMYKATELNÉ

PANTY: S PŘÍDAVNÝM TLUMENÍM

ÚCHYTKY: HLINÍKOVÉ

SOKL: PRŮBĚŽNÝ NARÁŽECÍ PRO VŠECHNY SKŘÍŇE N 11, v. 100 mm, PLAST. STAVĚCÍ NOHY

ZÁDA: LTD, tl. 18 mm, KOTVENO DO ZDI PROTI PŘEVŘZENÍ

DODAT PLASTOVOU VANIČKU NA OBUV



DĚLKA: 140 mm (137 mm)

VÝŠKA: 43 mm (36 mm)

HLOUBKA: 16 mm (14 mm)

*v závorkách rozměry zhloubení

PŘESNÉ ROZMĚRY STAVEBNÍCH KONSTRUKCÍ NUTNO ZAMĚRIT NA STAVBĚ!!!
TENTO VÝKRES NENAHRADUJE DÍLENSKOU DOKUMENTACI.

D.1.5. - PROJEKT INTERIÉRU



HLAVNÍ ARCHITEKT		Datum	12/2016
VYPRACOVAL		Formát	1xA3
INVESTOR:	MĚSTO FRÝDLANT NAD OSTRAVICÍ, NÁMĚSTÍ Č.P. 3, 73911	Měřítko	1:15
KRAJ, OKRES, MŮ/ OÚ:	MORAVSKOSLEZSKÝ, FRÝDLANT NAD OSTRAVICÍ	Stupeň	Interiér
Název stavby:	Stavební úpravy Střediska sociálních služeb města Frýdlant nad Ostravicí, příspěvkové organizace „prostory Domova se zvláštním režimem ve 2.NP a 3.NP budovy“	Zak.číslo	16016
Název výkresu:	Šatní skříňka	č.výkresu	N29

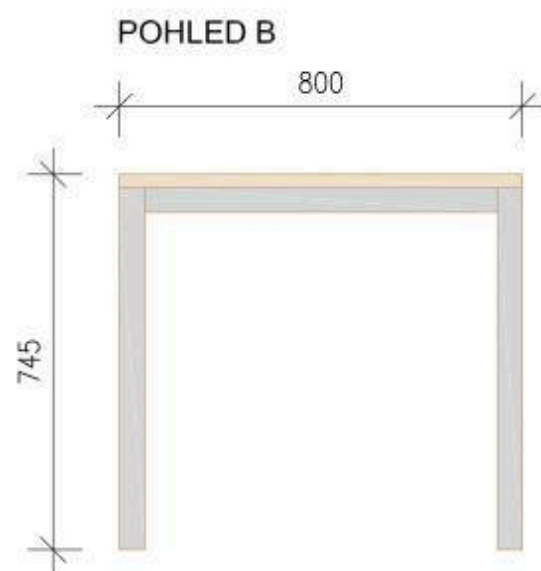
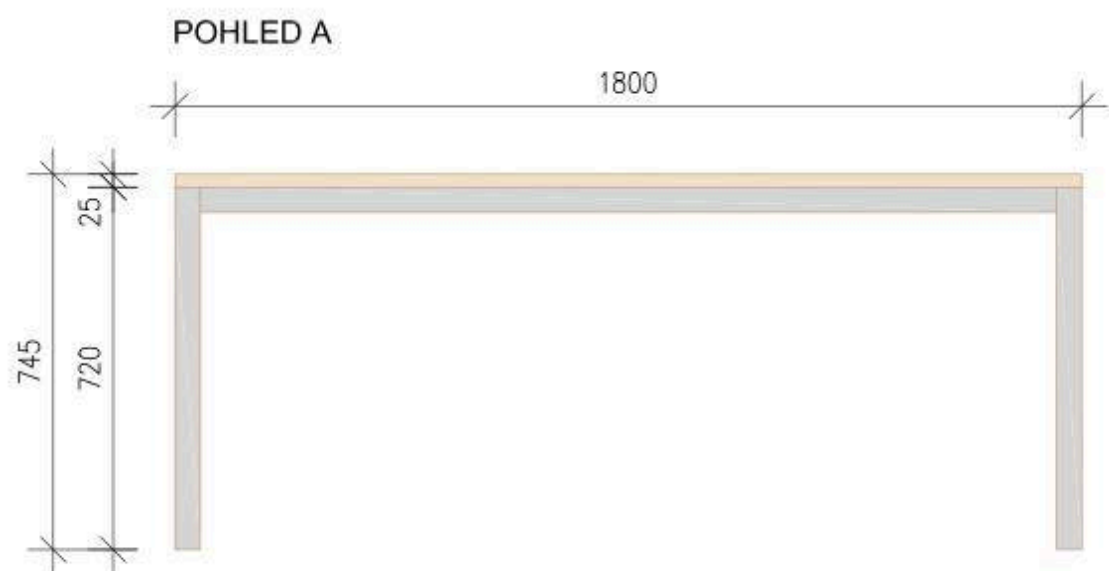
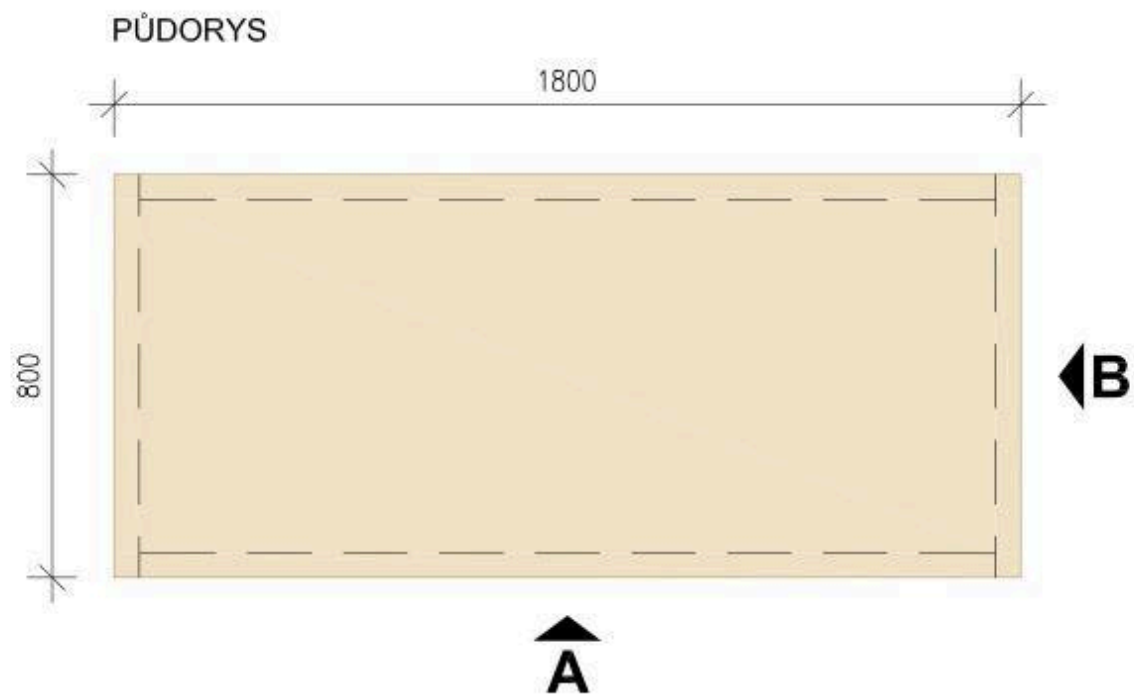

POPIS KONSTRUKCE

MATERIÁL DESKY: LTD

DEKOR DESKY: OŘECH MILANO

TLOUŠŤKA DESKY: 25 mm

HRANY DESKY: ABS tl.2mm, š. DLE LTD

MATERIÁL PODNOŽE: NEREZ. PROFIL, 50x50 mm

STAVITELNÉ NOHY, PLASTOVÝ KLUZÁK



PŘESNÉ ROZMĚRY STAVEBNÍCH KONSTRUKCÍ NUTNO ZAMĚŘIT NA STAVBĚ!!!
TENTO VÝKRES NENAHAZUJE DÍLENSKOU DOKUMENTACI.

D.1.5. - PROJEKT INTERIÉRU



HLAVNÍ ARCHITEKT		Datum	12/2016
VYPRACOVAL		Formát	1xA3
INVESTOR:	MĚSTO FRÝDLANT NAD OSTRAVICÍ, NÁMĚSTÍ Č.P. 3, 73911	Měřítka	1:15
KRAJ, OKRES, MŮ/ OÚ:	MORAVSKOSLEZSKÝ, FRÝDLANT NAD OSTRAVICÍ	Stupeň	Interiér
Název stavby:	Stavební úpravy Sřřediska sociálních služeb města Frýdlant nad Ostravicí, příspěvkové organizace „prostory Domova se zvláštním režimem ve 2.NP a 3.NP budovy“	Zak. číslo	16016
Název výkresu:	Stůl	č.výkresu	N 30

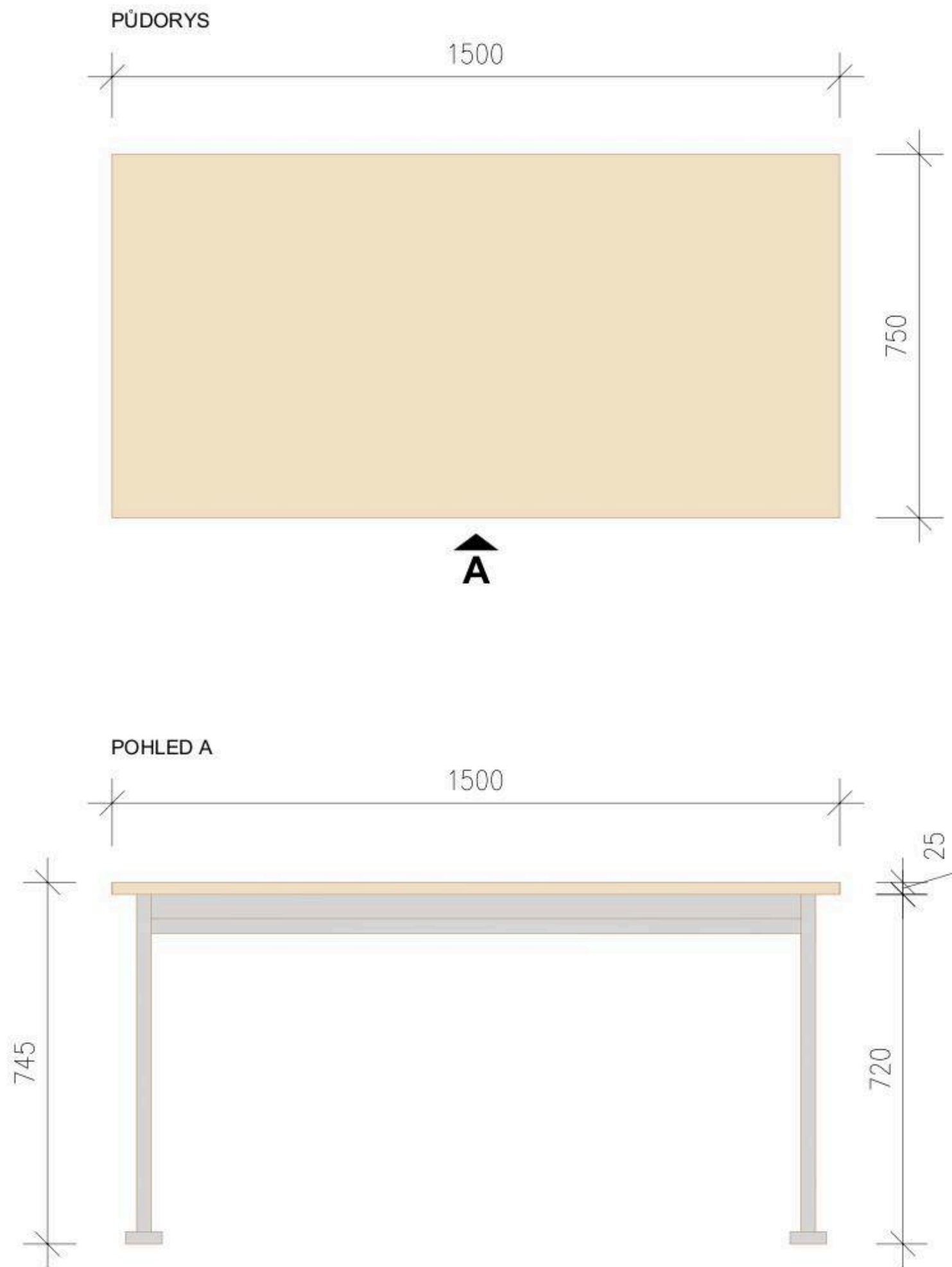

POPIS KONSTRUKCE

MATERIÁL DESKY: LTD

DEKOR DESKY: OŘECH MILANO

TLOUŠŤKA DESKY: 25 mm

MATERIÁL PODNOŽE: OCEL

VÝŠKA PODNOŽE: 720 mm

ŠÍŘKA PODNOŽE: 1200-1800 mm

HLOUBKA PODNOŽE: 640 mm

ROZMĚR NOHY PODNOŽE: 160 mm



PŘESNÉ ROZMĚRY STAVEBNÍCH KONSTRUKCÍ NUTNO ZAMĚŘIT NA STAVBĚ!!!
TENTO VÝKRES NENAHRADUJE DÍLENSKOU DOKUMENTACI.

D.1.5. - PROJEKT INTERIÉRU



HLAVNÍ ARCHITEKT		Datum	12/2016
VYPRACOVAL		Formát	1xA3
INVESTOR:	MĚSTO FRÝDLANT NAD OSTRAVICÍ, NÁMĚSTÍ Č.P. 3, 73911	Měřítko	1:10
KRAJ, OKRES, MŮ/ OÚ:	MORAVSKOSLEZSKÝ, FRÝDLANT NAD OSTRAVICÍ	Stupeň	Interiér
Název stavby:	Stavební úpravy Střediska sociálních služeb města Frýdlant nad Ostravicí, příspěvkové organizace „prostory Domova se zvláštním režimem ve 2.NP a 3.NP budovy“	Zak.číslo	16016
Název výkresu:	Pracovní stůl	č. výkresu	N31

PŮDORYS

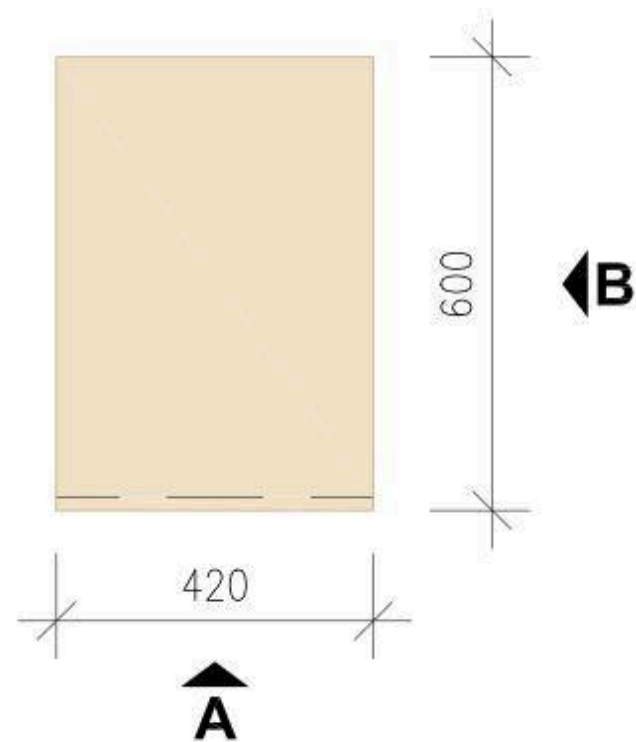

POPIS KONSTRUKCE

MATERIÁL: LTD

DEKOR: OŘECH MILANO 

HRANY: ABS TL.2mm, Š. DLE LTD

ÚCHYTKY: KOVOVÉ HLINÍKOVÉ

ZÁSUVKOVÉ POJEZDY: KULIČKOVÉ S DOTAHEM

ZÁMEK: CENTRÁLNÍ ZAMYKÁNÍ ZÁSUVK, CHROM

KOLEČKA: ČERNÉ BARVY

TUŽKOVNÍK: ŠEDÝ, PLASTOVÝ, VKLÁDANÝ DO HORNÍ ZÁSUVKY



DÉLKA: 140 mm (137 mm)
VÝŠKA: 43 mm (36 mm)
HLOUBKA: 16 mm (14 mm)

*v závorkách rozměry zahloubení

KONTEJNER PŘÍPADNĚ UPRAVIT PODLE VÝŠKY PODNOŽE PRACOVNÍHO STOLU

POHLED A

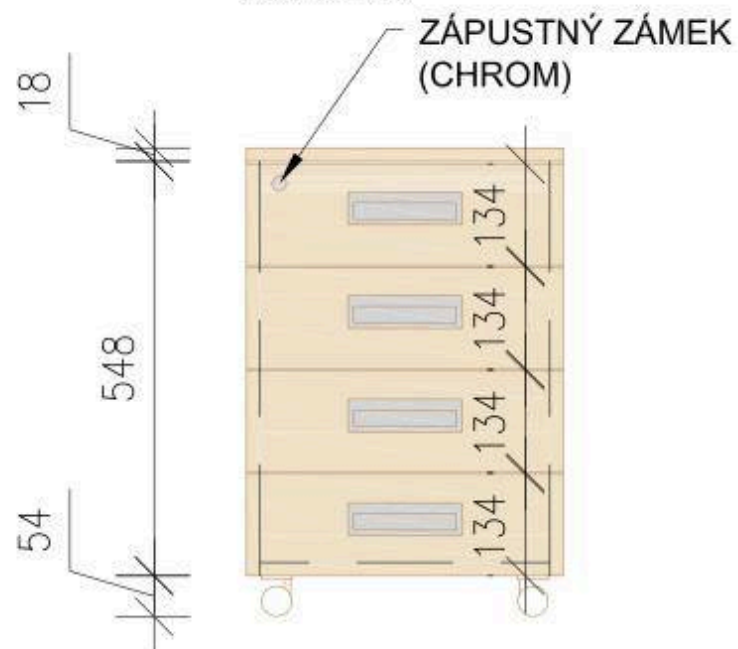

POHLED B

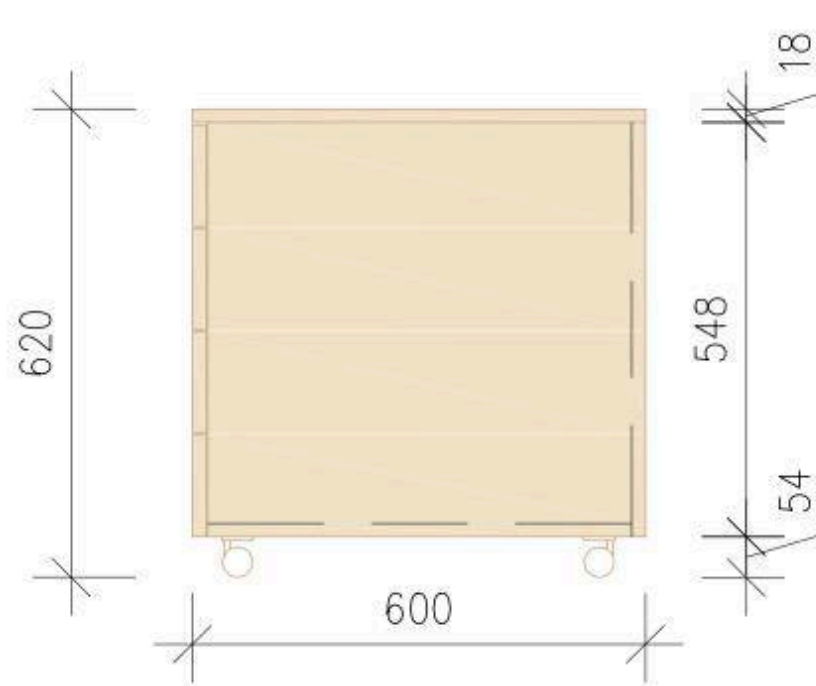

PŘESNÉ ROZMĚRY STAVEBNÍCH KONSTRUKCÍ NUTNO ZAMĚŘIT NA STAVBĚ!!!
TENTO VÝKRES NENAHAZUJE DÍLENSKOU DOKUMENTACÍ.

D.1.5. - PROJEKT INTERIÉRU



HLAVNÍ ARCHITEKT		Datum	12/2016
VYPRACOVAL		Formát	1xA3
INVESTOR:	MĚSTO FRÝDLANT NAD OSTRAVICÍ, NÁMĚSTÍ Č.P. 3, 73911	Měřítka	1:10
KRAJ, OKRES, MŮ/ OÚ:	MORAVSKOSLEZSKÝ, FRÝDLANT NAD OSTRAVICÍ	Stupeň	Interiér
Název stavby:	Stavební úpravy Sřediska sociálních služeb města Frýdlant nad Ostravicí, příspěvkové organizace „prostory Domova se zvláštním režimem ve 2.NP a 3.NP budovy"	Zak.číslo	16016
Název výkresu:	Kontejner k pracovnímu stolu	č.výkresu	N 32

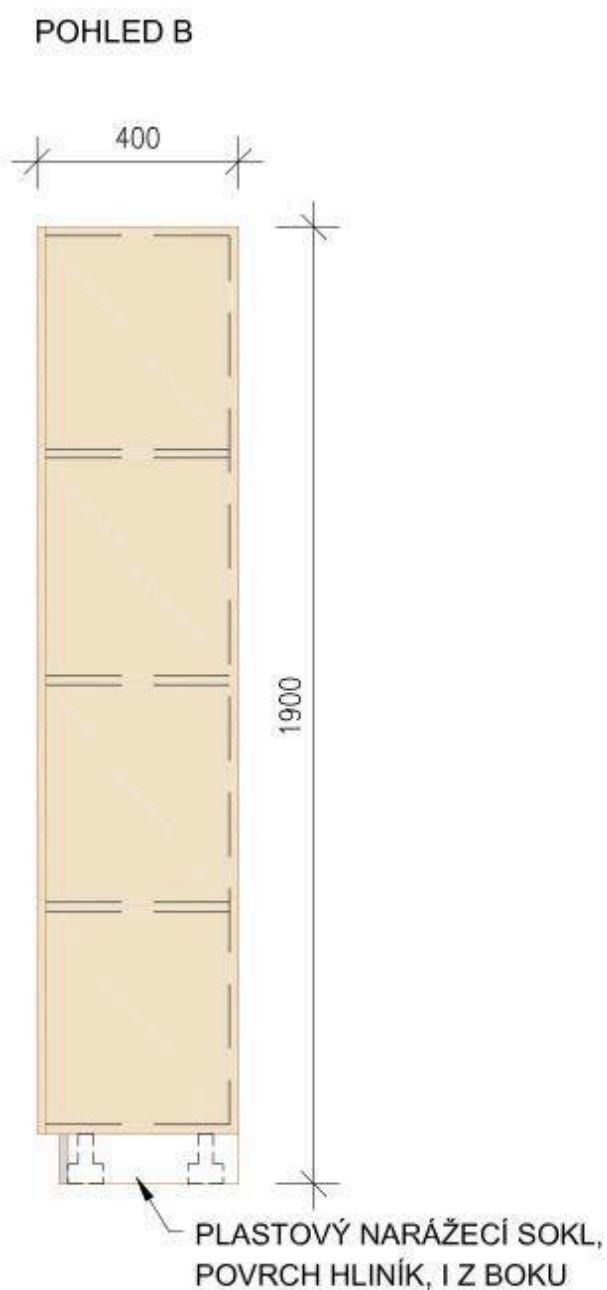
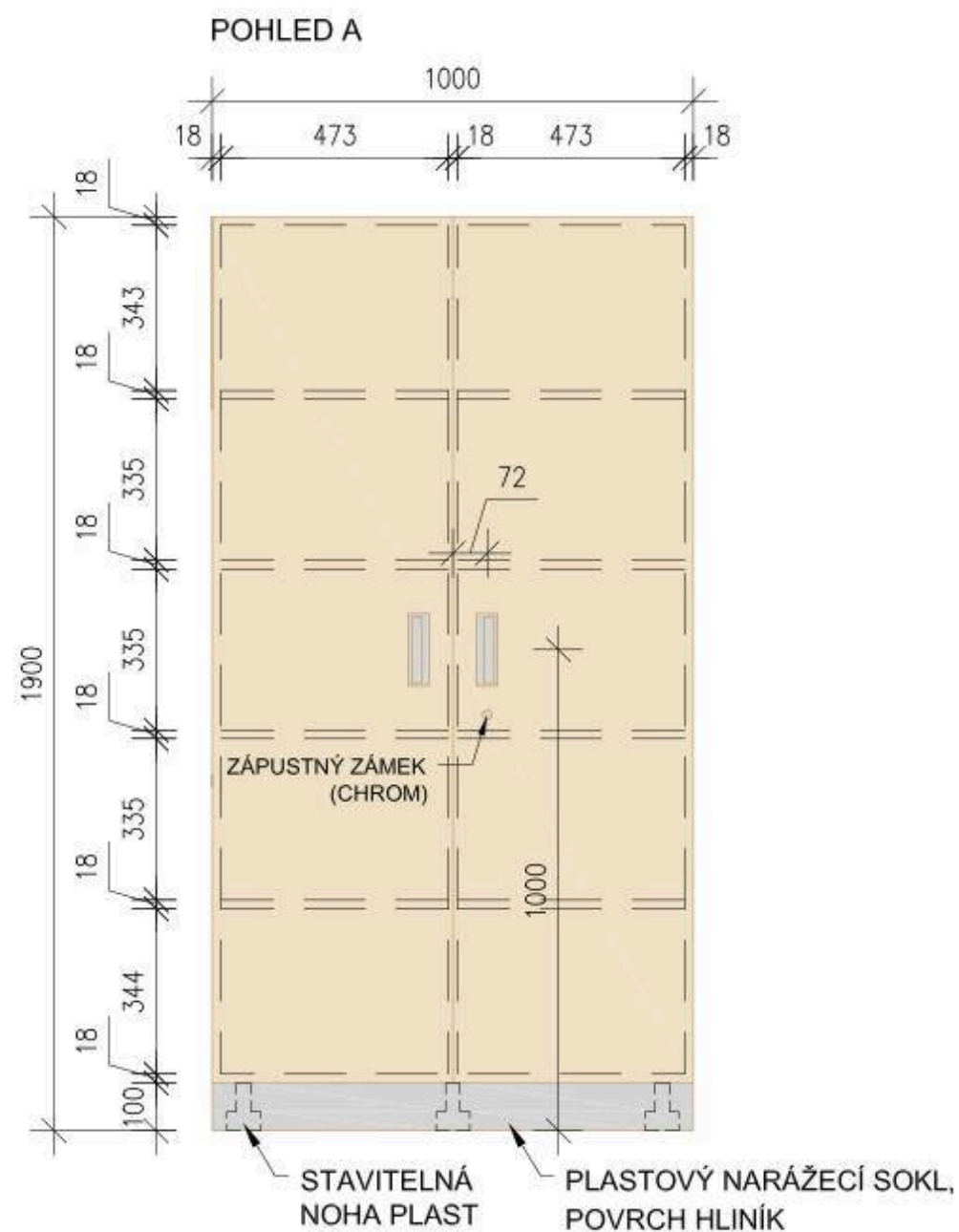
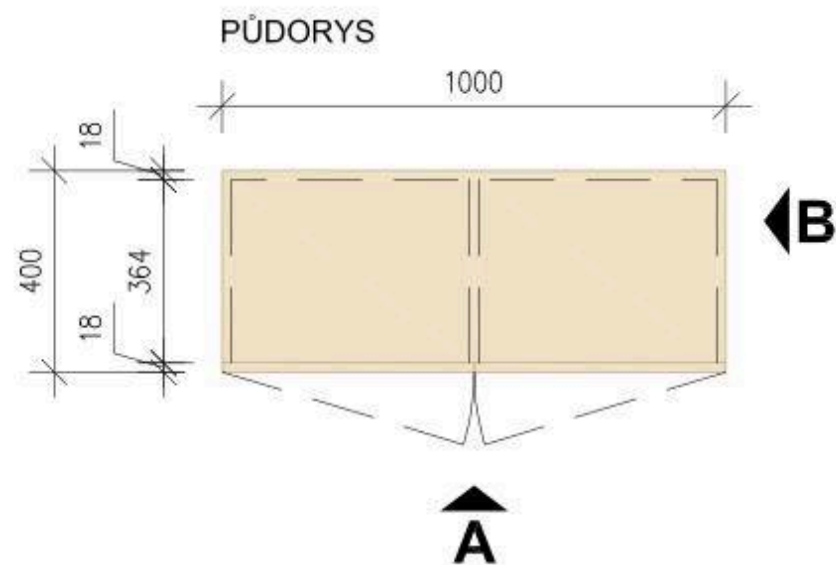

POPIS KONSTRUKCE

MATERIÁL: LTD

DEKOR: OŘECH MILANO

HRANY: ABS tl. 2mm, š. DLE LTD

VNITŘNÍ POLICE: POLOHOVATELNÉ NA KOLÍKY, LTD

DVEŘE: OTVÍRAVÉ, UZAMYKATELNÉ

PANTY: S PŘÍDAVNÝM TLUMENÍM

ÚCHYTKY: HLINÍKOVÉ

SOKL: LTD, v. 1000 mm, PLAST. STAVĚCÍ NOŽKY

ZÁDA: LTD, tl. 18 mm, KOTVENO DO ZDI PROTI PŘEVŘZENÍ



DÉLKA: 140 mm (137 mm)

VÝŠKA: 43 mm (36 mm)

HLOUBKA: 16 mm (14 mm)

*v závorkách rozměry zahloubení

PŘESNÉ ROZMĚRY STAVEBNÍCH KONSTRUKCÍ NUTNO ZAMĚRIT NA STAVBĚ!!!
TENTO VÝKRES NENAHAŽUJE DÍLENSKOU DOKUMENTACI.

D.1.5. - PROJEKT INTERIÉRU



HLAVNÍ ARCHITEKT		Datum	12/2016
VYPRACOVAL		Formát	1xA3
INVESTOR:	MĚSTO FRÝDLANT NAD OSTRAVICÍ, NÁMĚSTÍ Č.P. 3, 73911	Měřítka	1:15
KRAJ, OKRES, MŮ/ OÚ:	MORAVSKOSLEZSKÝ, FRÝDLANT NAD OSTRAVICÍ	Stupeň	Interiér
Název stavby:	Stavební úpravy Sřediska sociálních služeb města Frýdlant nad Ostravicí, příspěvkové organizace „prostory Domova se zvláštním režimem ve 2.NP a 3.NP budovy"	Zak. číslo	16016
Název výkresu:	Skřín	č.výkresu	N 33



POPIS KOVÝCH REGÁLŮ:

N 34A - ROZMĚRY š x h x v: 1200 x 600 x 2200 mm

N 34B - ROZMĚRY š x h x v: 900 x 450 x 2200 mm

N 34C - ROZMĚRY š x h x v: 1200 x 450 x 2200 mm

CELKOVÁ NOSNOST: 1500 kg

NOSNOST NA POLICI: 265 kg

MATERIÁL KONSTRUKCE: OCELOVÝ PLECH tl. 1 mm

BARVA: RAL 9006

MATERIÁL POLIC: DŘEVOTŘÍSKA

POČET POLIC: 5

VŠECHNY REGÁLY BUDOU KOTVENY DO ZDI, PROTI PŘEVŘENÍ !!

PŘESNÉ ROZMĚRY STAVEBNÍCH KONSTRUKCÍ NUTNO ZAMĚŘIT NA STAVBĚ!!!
TENTO VÝKRES NENAHRÁZUJE DÍLENSKOU DOKUMENTACI.

D.1.5. - PROJEKT INTERIÉRU



HLAVNÍ ARCHITEKT		Datum	12/2016
VYPRACOVAL		Formát	1xA4
INVESTOR:	MĚSTO FRÝDLANT NAD OSTRAVICÍ, NÁMĚSTÍ Č.P. 3, 73911	Měřítko	
KRAJ, OKRES, MÚ/ OÚ:	MORAVSKOSLEZSKÝ, FRÝDLANT NAD OSTRAVICÍ	Stupeň	Interiér
Název stavby:	Stavební úpravy Sřediska sociálních služeb města Frýdlant nad Ostravicí, příspěvkové organizace „prostory Domova se zvláštním režimem ve 2.NP a 3.NP budovy”	Zak.číslo	16016
Název výkresu:	Kovový regál	č.výkresu	N 34

PŮDORYS

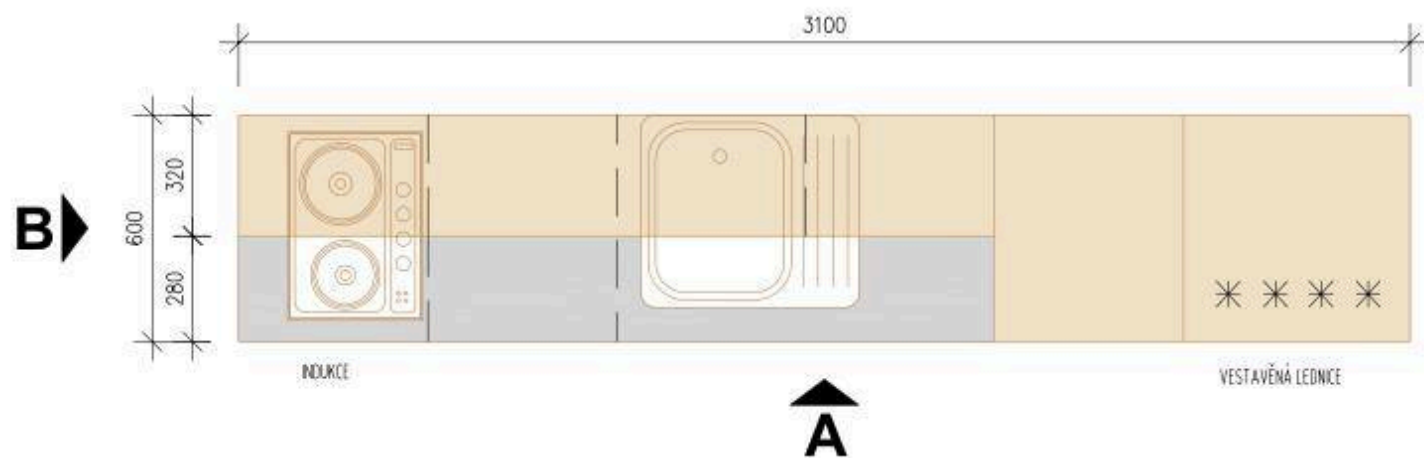

POHLED A

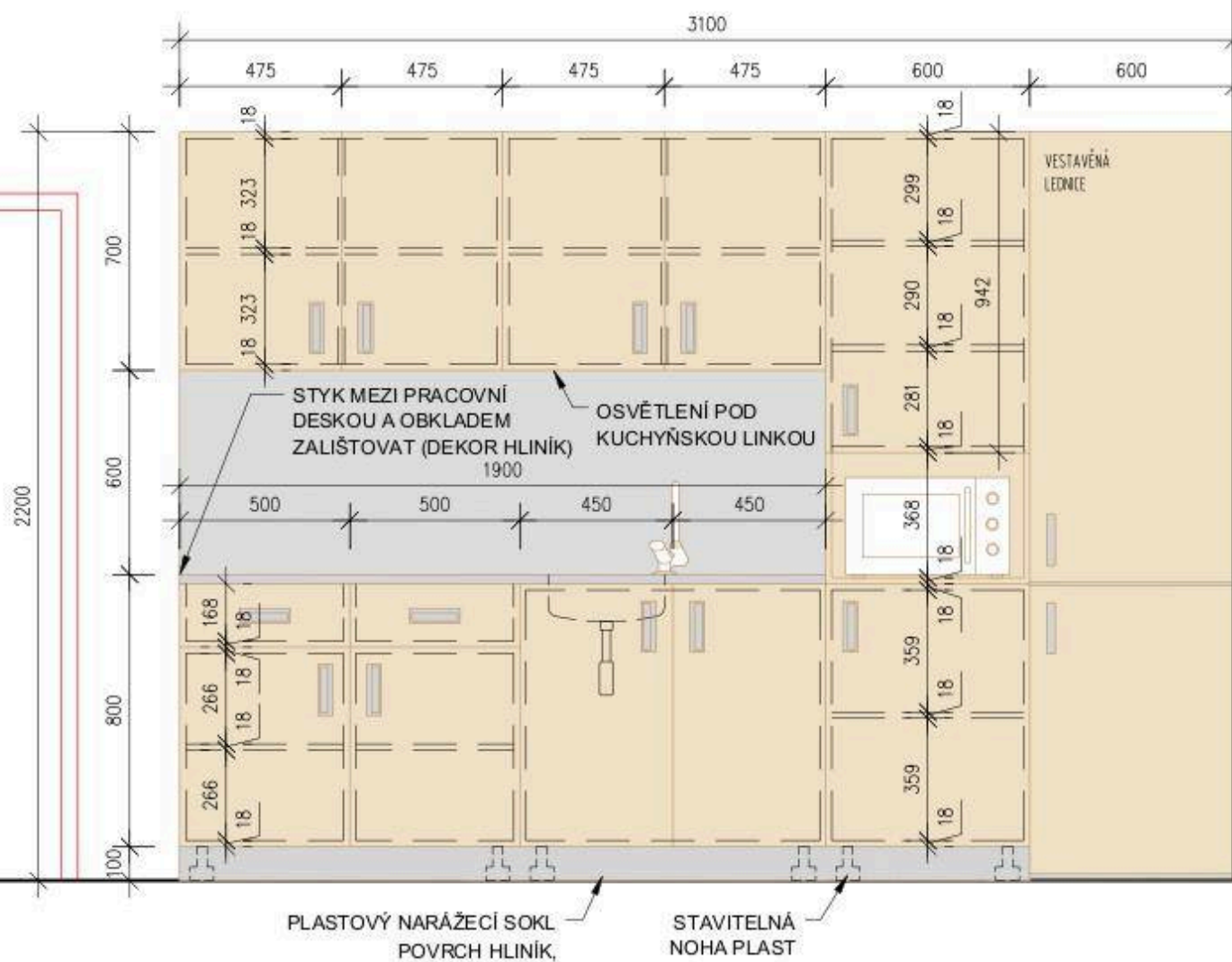

POHLED B

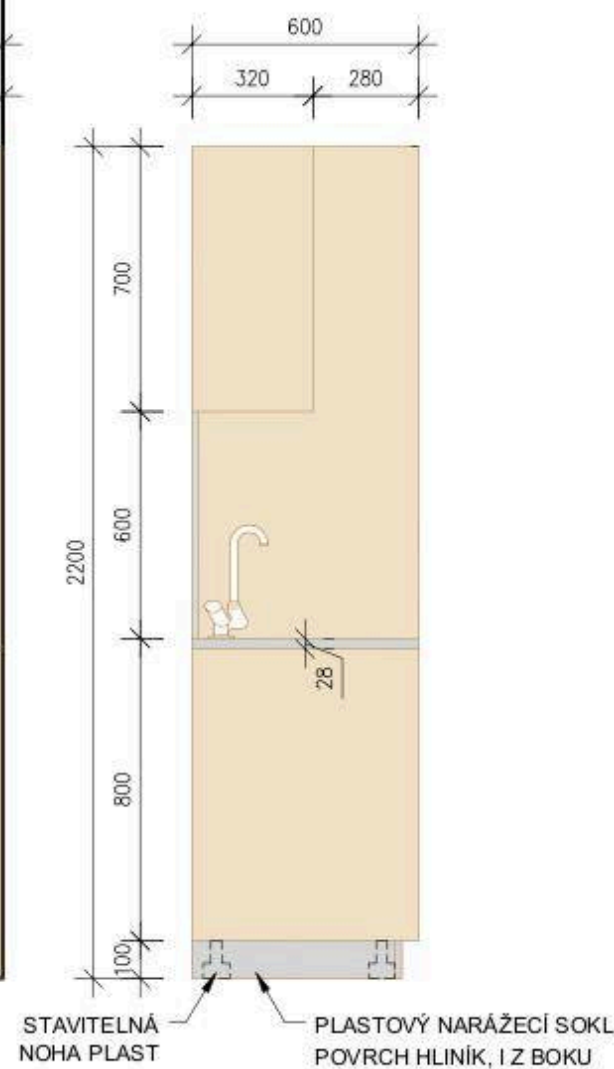

POPIS KONSTRUKCE:

- MATERIÁL: LTD
- DEKOR: OŘECH MILANO
- PRACOVNÍ DESKA: DEKOR TITAN, TL. 28 mm
- OBKLAD: DEKOR PLATINA, TL. 18 mm
- HRANY: ABS TL.2mm, Š. DLE LTD
- ZÁDA: SOLOLAK; HORNÍ SKŘÍŇKY PLNÉ, KOTVENÉ DO ZDI
- ÚCHYTKY: KOVOVÉ HLINÍKOVÉ
- PANTY: S PŘÍDAVNÝM TLUMENÍM
- SOKL: PLASTOVÝ NARÁŽECÍ, POVRCH HLINÍK
- NOHY: PLASTOVÉ STAVITELNÉ 100mm
- DIODIVÉ OSVĚTLENÍ POD KUCHYŇSKOU LINKOU



SOUČÁSTI KUCHYNĚ JSOU SPOTŘEBIČE:

- VESTAVĚNÁ INDUKČNÍ VARNÁ DESKA (2 PLOTÝNKY)
- VESTAVĚNÁ KOMBINOVANÁ LEDNICE S MRAŽÁKEM
- MIKROVLNNÁ TROUBA
- AUTOMATICKÝ KÁVOVAR
- RYCHLOVARNÁ KONVICE



DĚLKA: 140 mm (137 mm)
VÝŠKA: 43 mm (36 mm)
HLOUBKA: 16 mm (14 mm)

*v závorkách rozměry zahloubení

PŘESNÉ ROZMĚRY STAVEBNÍCH KONSTRUKCÍ NUTNO ZAMĚŘIT NA STAVBĚ!!!
TENTO VÝKRES NENAHRADUJE DÍLENSKOU DOKUMENTACI.

D.1.5. - PROJEKT INTERIÉRU



HLAVNÍ ARCHITEKT		Datum	12/2016
VYPRACOVAL		Formát	1xA3
INVESTOR:	MĚSTO FRÝDLANT NAD OSTRAVICÍ, NÁMĚSTÍ Č.P. 3, 73911	Měřítko	1:20
KRAJ, OKRES, MŮ/ OÚ:	MORAVSKOSLEZSKÝ, FRÝDLANT NAD OSTRAVICÍ	Stupeň	Interiér
Název stavby:	Stavební úpravy Střediska sociálních služeb města Frýdlant nad Ostravicí, příspěvkové organizace „prostory Domova se zvláštním režimem ve 2.NP a 3.NP budovy“	Zak.číslo	16016
Název výkresu:	Kuchyňka	č. výkresu	N 36

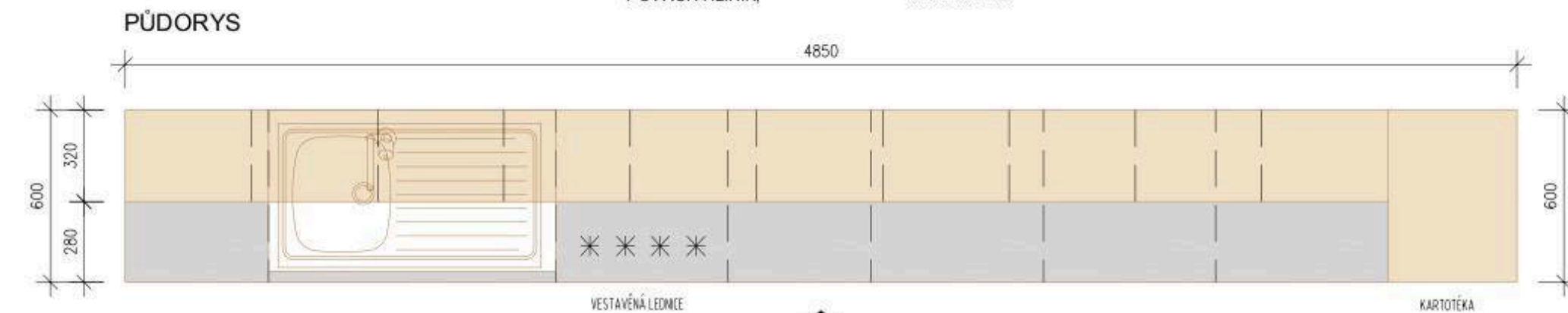
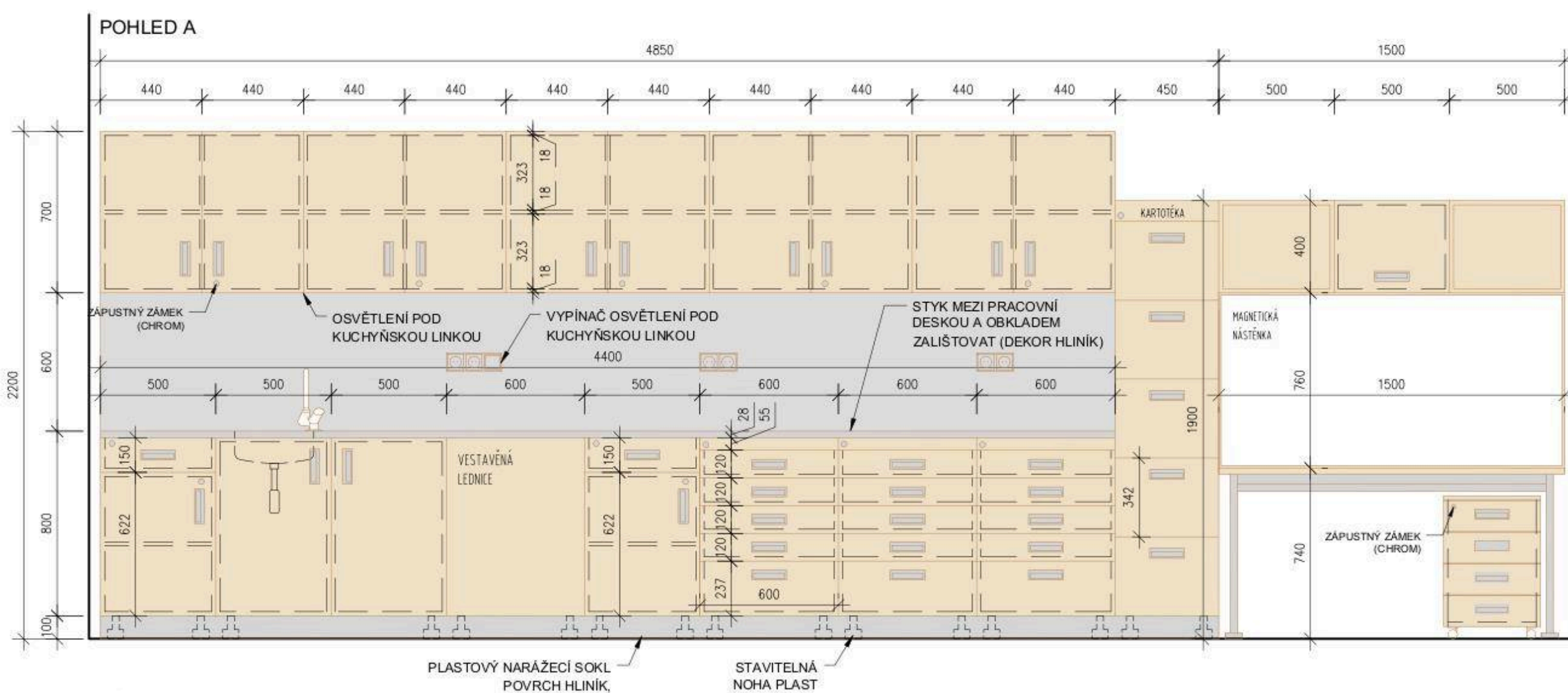

PŘESNÉ ROZMĚRY STAVEBNÍCH KONSTRUKCÍ NUTNO ZAMĚRIT NA STAVBĚ!!!
TENTO VÝKRES NENAHRADUJE DÍLENSKOU DOKUMENTACI.

POPIS KONSTRUKCE:

MATERIÁL: LTD

DEKOR: OŘECH MILANO

PRACOVNÍ DESKA: DEKOR TITAN, TL. 28 mm

OBKLAD: DEKOR PLATINA, TL. 18 mm

HRANY: ABS TL.2mm, Š. DLE LTD

ZÁDA: SOLOLAK; HORNÍ SKŘÍŇKY PLNÉ, KOTVENÉ DO ZDI

ÚCHYTKY: KOVOVÉ HLINÍKOVÉ

PANTY: S PŘÍDAVNÝM TLUMENÍM

SOKL: PLASTOVÝ NARÁŽECÍ, POVRCH HLINÍK

NOHY: PLASTOVÉ STAVITELNÉ 100mm

DIODIVÉ OSVĚTLENÍ POD KUCHYŇSKOU LINKOU

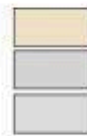

SOUČÁSTÍ KUCHYNĚ JSOU SPOTŘEBIČE:
VESTAVĚNÁ LEDNICE



DĚLKA: 140 mm (137 mm)
VÝŠKA: 43 mm (36 mm)
HLOUBKA: 16 mm (14 mm)

*v závorkách rozměry zahloubení

D.1.5. - PROJEKT INTERIÉRU



HLAVNÍ ARCHITEKT		Datum	12/2016
VYPRACOVAL		Formát	1xA3
INVESTOR:	MĚSTO FRÝDLANT NAD OSTRAVICÍ, NÁMĚSTÍ Č.P. 3, 73911	Měřítka	1:20
KRAJ, OKRES, MŮROU:	MORAVSKOSLEZSKÝ, FRÝDLANT NAD OSTRAVICÍ	Stupeň	Interiér
Název stavby:	Stavební úpravy Střediska sociálních služeb města Frýdlant nad Ostravicí, příspěvkové organizace „prostory Domova se zvláštním režimem ve 2.NP a 3.NP budovy“	Zak.číslo	16016
Název výkresu:	Sesterna - pohled A	č.výkresu	N37

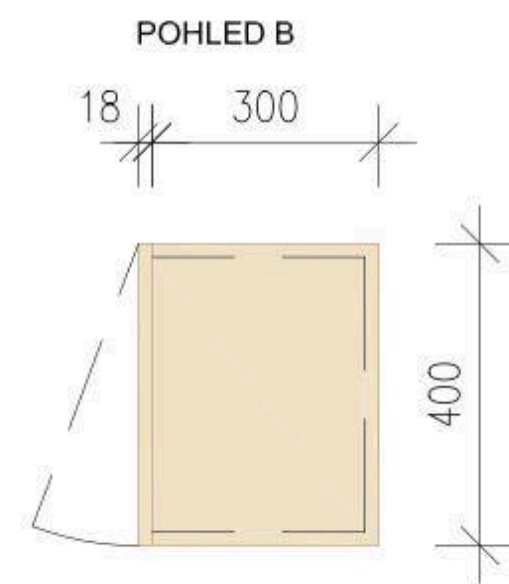
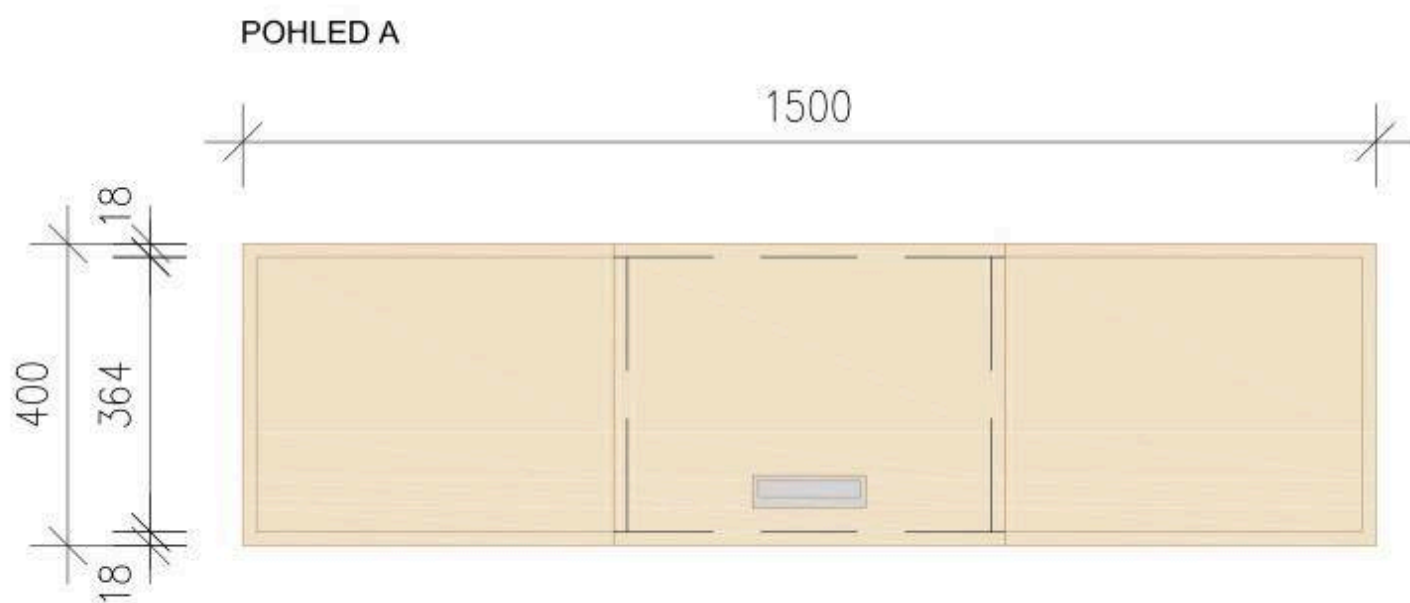
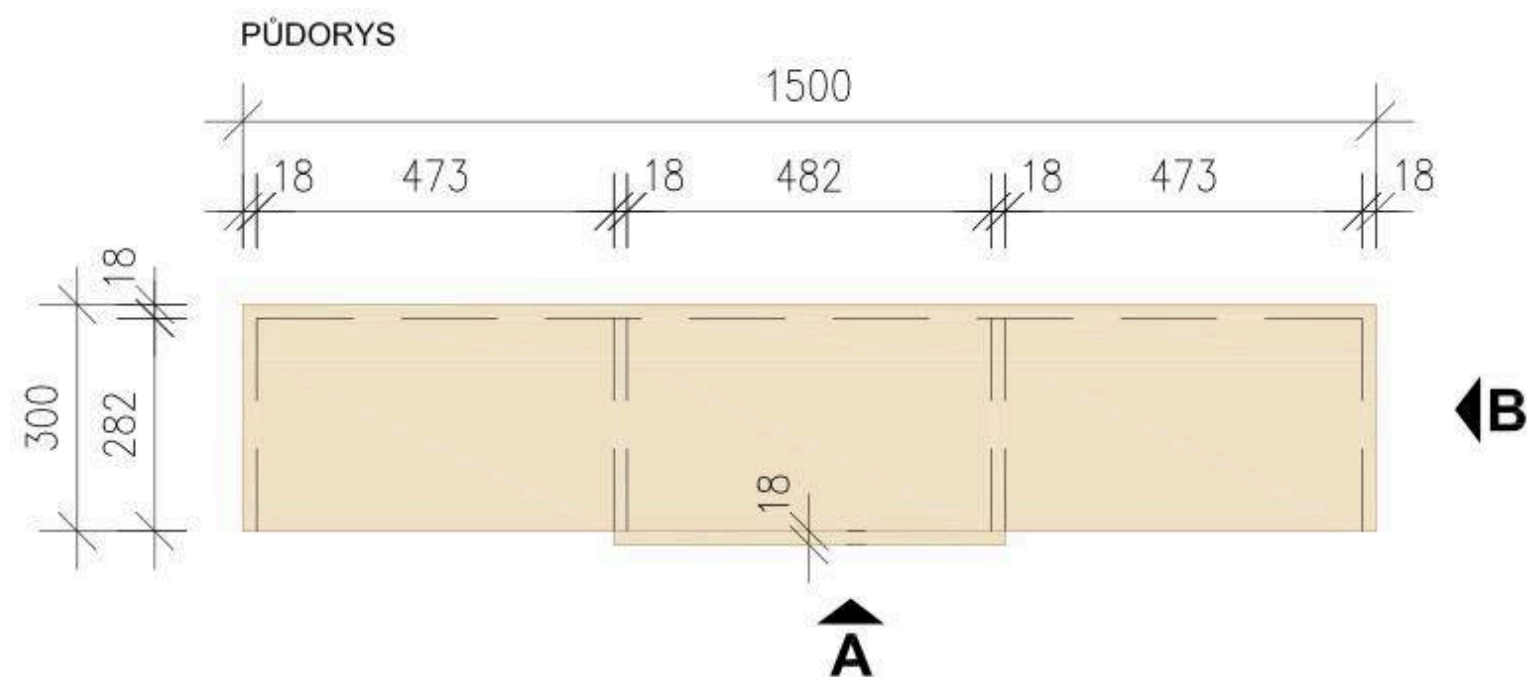

POPIS KONSTRUKCE

MATERIÁL: LTD

DEKOR: OŘECH MILANO

HRANY: ABS tl. 2mm, š. DLE LTD

DVÍŘKA: OTVÍRAVÉ

PANTY: S PŘÍDAVNÝM TLUMENÍM

ÚCHYTKY: HLINÍKOVÉ

ZÁDA: LTD, tl. 18 mm, KOTVENO DO ZDI



DÉLKA: 140 mm (137 mm)

VÝŠKA: 43 mm (36 mm)

HLOUBKA: 16 mm (14 mm)

*v závorkách rozměry zahroubení

PŘESNÉ ROZMĚRY STAVEBNÍCH KONSTRUKCÍ NUTNO ZAMĚRIT NA STAVBĚ!!!
TENTO VÝKRES NENAHAZUJE DÍLENSKOU DOKUMENTACI.

D.1.5. - PROJEKT INTERIÉRU



HLAVNÍ ARCHITEKT		Datum	12/2016
VYPRACOVAL		Formát	1xA3
INVESTOR:	MĚSTO FRÝDLANT NAD OSTRAVICÍ, NÁMĚSTÍ Č.P. 3, 73911	Měřítka	1:10
KRAJ, OKRES, MŮ/ OÚ:	MORAVSKOSLEZSKÝ, FRÝDLANT NAD OSTRAVICÍ	Stupeň	Interiér
Název stavby:	Stavební úpravy Sřediska sociálních služeb města Frýdlant nad Ostravicí, příspěvkové organizace „prostory Domova se zvláštním režimem ve 2.NP a 3.NP budovy“	Zak. číslo	16016
Název výkresu:	Police	č.výkresu	N 38

POHLEDY

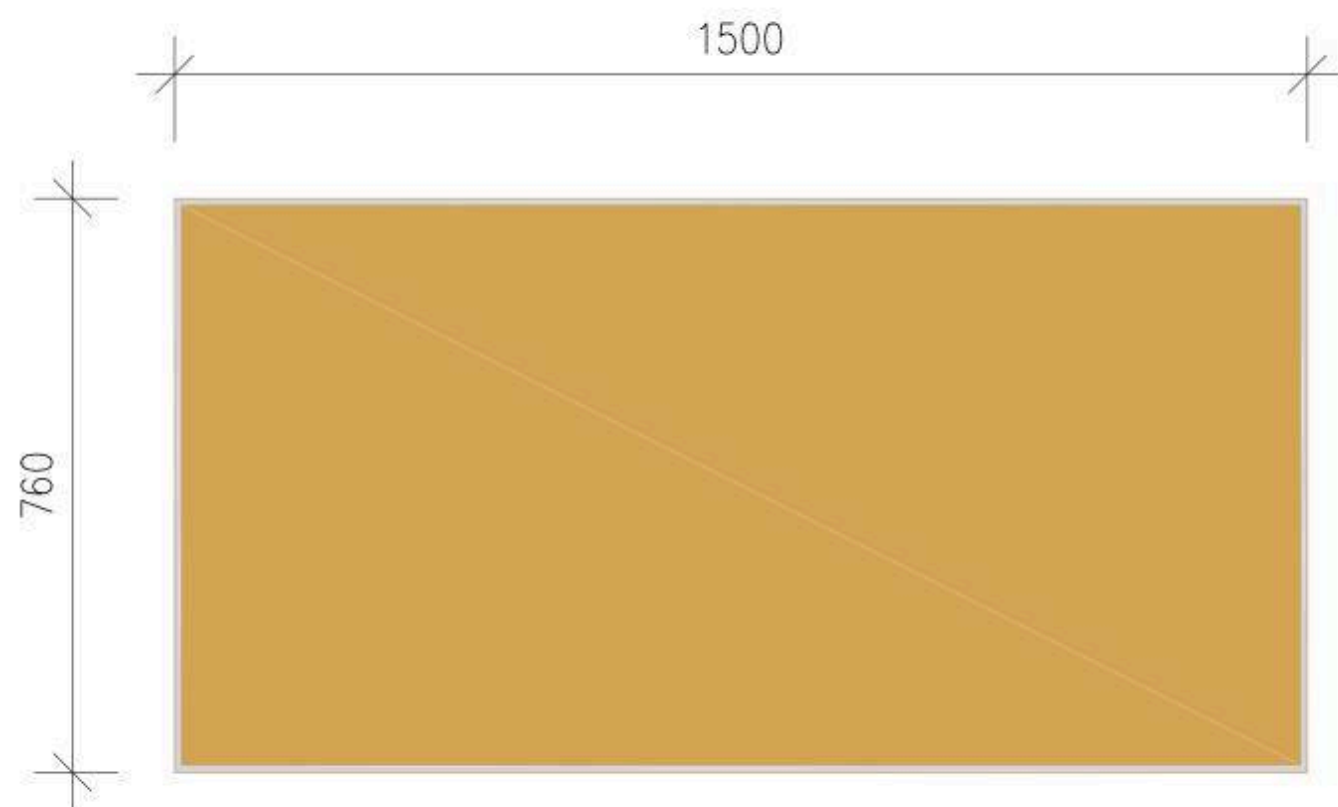

N 39A - POPIS KONSTRUKCE
MAGNETICKÁ NÁSTĚNKA
S HLINÍKOVÝM RÁMEČKEM

N 39B - POPIS KONSTRUKCE
KORKOVÁ NÁSTĚNKA
S HLINÍKOVÝM RÁMEČKEM

PŘESNÉ ROZMĚRY STAVEBNÍCH KONSTRUKCÍ NUTNO ZAMĚŘIT NA STAVBĚ!!!
TENTO VÝKRES NENAHAZUJE DÍLENSKOU DOKUMENTACÍ.

D.1.5. - PROJEKT INTERIÉRU



HLAVNÍ ARCHITEKT	[REDACTED]	Datum	12/2016
VYPRACOVAL	[REDACTED]	Formát	1xA3
INVESTOR:	MĚSTO FRÝDLANT NAD OSTRAVICÍ, NÁMĚSTÍ Č.P. 3, 73911	Měřítka	1:10
KRAJ, OKRES, MÚ/ OÚ:	MORAVSKOSLEZSKÝ, FRÝDLANT NAD OSTRAVICÍ	Stupeň	Interiér
Název stavby:	Stavební úpravy Sřřediska sociálních služeb města Frýdlant nad Ostravicí, příspěvkové organizace „prostory Domova se zvláštním režimem ve 2.NP a 3.NP budovy“	Zak. číslo	16016
Název výkresu:	Nástěny	č.výkresu	N 39



POPIS KONSTRUKCE

KOVOVÁ CHROMOVANÁ KONSTRUKCE

GUMOVÁ KOLEČKA

2 x 120 l

ROZMĚR: 1160 x 510 x 1080 mm

PLASTOVÁ VÍKA OVLÁDANÁ PEDÁLEM

PŘESNÉ ROZMĚRY STAVEBNÍCH KONSTRUKCÍ NUTNO ZAMĚŘIT NA STAVBĚ!!!
TENTO VÝKRES NENAHRÁZUJE DÍLENSKOU DOKUMENTACÍ.

D.1.5. - PROJEKT INTERIÉRU



HLAVNÍ ARCHITEKT		Datum	12/2016
VYPRACOVAL		Formát	1xA4
INVESTOR:	MĚSTO FRÝDLANT NAD OSTRAVICÍ, NÁMĚSTÍ Č.P. 3, 73911	Měřítko	
KRAJ, OKRES, MÚ/ OÚ:	MORAVSKOSLEZSKÝ, FRÝDLANT NAD OSTRAVICÍ	Stupeň	Interiér
Název stavby:	Stavební úpravy Sřediska sociálních služeb města Frýdlant nad Ostravicí, příspěvkové organizace „prostory Domova se zvláštním režimem ve 2.NP a 3.NP budovy“	Zak.číslo	16016
Název výkresu:	Vozík na prádlo	č.výkresu	N 40

POHLED - OBKLAD

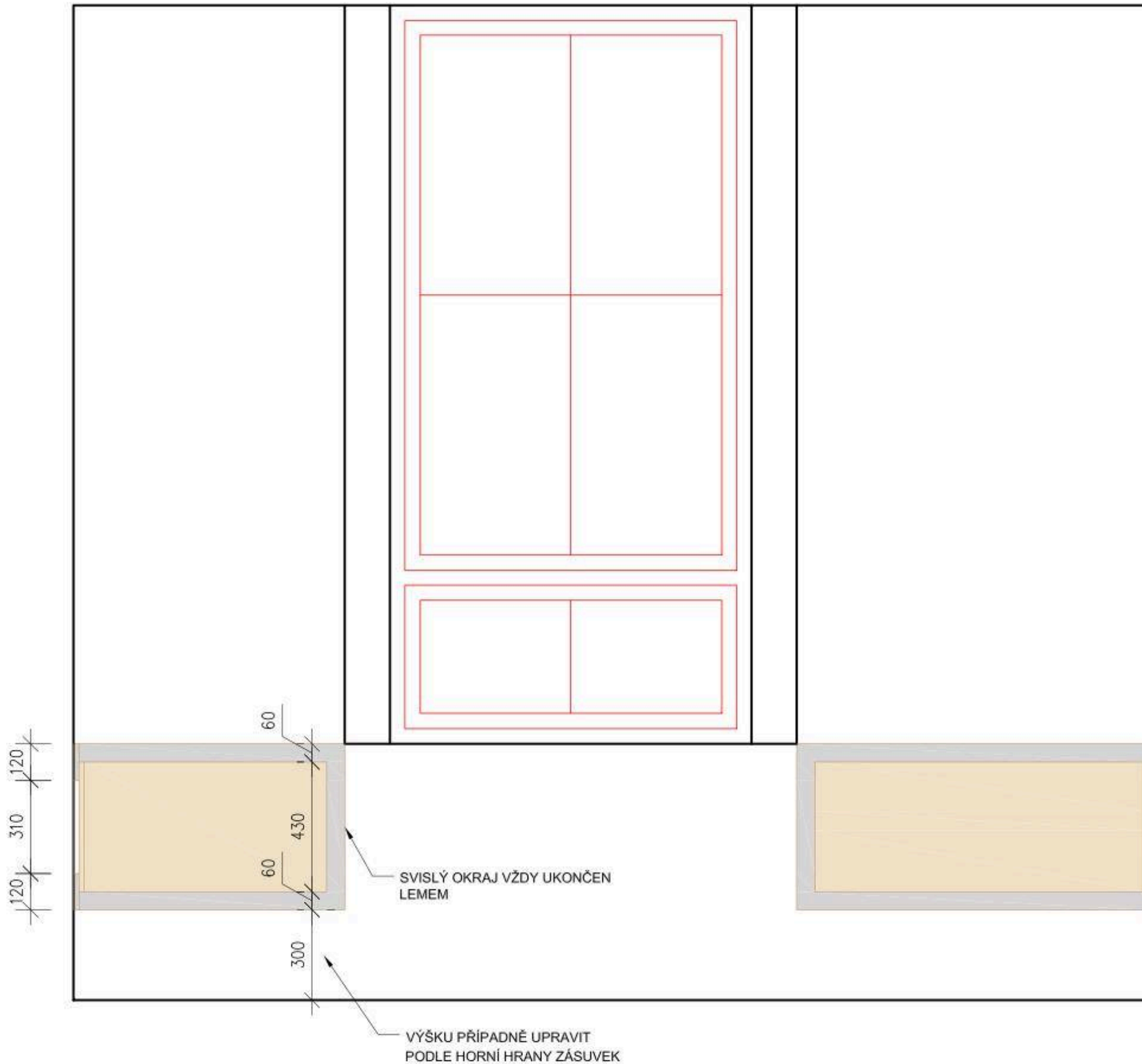

POPIS KONSTRUKCE

- VZOROVÝ POHLED NA OBLOŽENOU STĚNU S OKNEM
- OBKLAD STĚNY Z LTD
- KOLÍKOVANÝ NA PODKLADNÍ LIŠTY KOTVENÉ DO STĚNY
(BEZ VIDITELNÝCH VRUTŮ, KRYTEK)
- MATERIÁL: LTD
- DEKOR: OŘECH MILANO 
- HLINÍK 

PŘESNÉ ROZMĚRY STAVEBNÍCH KONSTRUKCÍ NUTNO ZAMĚŘIT NA STAVBĚ!!!
TENTO VÝKRES NENAHRÁŽUJE DÍLENSKOU DOKUMENTACÍ.

D.1.5. - PROJEKT INTERIÉRU



HLAVNÍ ARCHITEKT		Datum	12/2016
VYPRACOVAL		Formát	1xA3
INVESTOR:	MĚSTO FRÝDLANT NAD OSTRAVICÍ, NÁMĚSTÍ Č.P. 3, 73911	Měřítka	1:15
KRAJ, OKRES, MŮ/ OÚ:	MORAVSKOSLEZSKÝ, FRÝDLANT NAD OSTRAVICÍ	Stupeň	Interiér
Název stavby:	Stavební úpravy Sřediska sociálních služeb města Frýdlant nad Ostravicí, příspěvkové organizace „prostory Domova se zvláštním režimem ve 2.NP a 3.NP budovy“	Zak. číslo	16016
Název výkresu:	Obklad	č.výkresu	N 41



POPIS KONSTRUKCE

MAX. VÝŠKA: 830 mm

MAX. ŠÍŘKA: 540 mm

HLOUBKA: 570 mm

MIN. VÝŠKA SEDÁKU: 450 mm

VÁHA: 6 kg

STOHOVATELNÁ (MAX. 15 ks)

MATERIÁL: KOŽENKA DLE VÝBĚRU PROJEKTANTA

PŘESNÉ ROZMĚRY STAVEBNÍCH KONSTRUKCÍ NUTNO ZAMĚŘIT NA STAVBĚ!!!
TENTO VÝKRES NENAHRÁZUJE DÍLENSKOU DOKUMENTACÍ.

D.1.5. - PROJEKT INTERIÉRU



HLAVNÍ ARCHITEKT		Datum	12/2016
VYPRACOVAL		Formát	1xA4
INVESTOR:	MĚSTO FRÝDLANT NAD OSTRAVICÍ, NÁMĚSTÍ Č.P. 3, 73911	Měřítko	
KRAJ, OKRES, MÚ/ OÚ:	MORAVSKOSLEZSKÝ, FRÝDLANT NAD OSTRAVICÍ	Stupeň	Interiér
Název stavby:	Stavební úpravy Sřídiska sociálních služeb města Frýdlant nad Ostravicí, příspěvkové organizace „prostory Domova se zvláštním režimem ve 2.NP a 3.NP budovy“	Zak.číslo	16016
Název výkresu:	Židle konferenční, stohovatelná	č.výkresu	S 11



POPIS KONSTRUKCE

MAX. VÝŠKA: 1200 mm

MAX. ŠÍŘKA: 570 mm

PRŮMĚR PODNOŽE: 670 mm

MIN. VÝŠKA SEDÁKU: 480 mm

VÁHA: 23 kg

ZDVIH PÍSTU: 110 mm

MATERIÁL: ZÁTĚŽOVÁ LÁTKA, BARVA DLE VÝBĚRU
PROJEKTANTA

PŘESNÉ ROZMĚRY STAVEBNÍCH KONSTRUKCÍ NUTNO ZAMĚŘIT NA STAVBĚ!!!
TENTO VÝKRES NENAHRADUJE DÍLENSKOU DOKUMENTACI.

D.1.5. - PROJEKT INTERIÉRU



HLAVNÍ ARCHITEKT		Datum	12/2016
VYPRACOVAL		Formát	1xA4
INVESTOR:	MĚSTO FRÝDLANT NAD OSTRAVICÍ, NÁMĚSTÍ Č.P. 3, 73911	Měřítko	
KRAJ, OKRES, MÚ/ OÚ:	MORAVSKOSLEZSKÝ, FRÝDLANT NAD OSTRAVICÍ	Stupeň	Interiér
Název stavby:	Stavební úpravy Sřediska sociálních služeb města Frýdlant nad Ostravicí, příspěvkové organizace „prostory Domova se zvláštním režimem ve 2.NP a 3.NP budovy“	Zak.číslo	16016
Název výkresu:	Pracovní židle	č.výkresu	S 12

Pokud jsou kdekoli v projektové dokumentaci, rozpočtech nebo v těchto technických podmínkách použity požadavky nebo odkazy na obchodní firmy, názvy nebo jména a příjmení, specifická označení zboží a služeb, které platí pro určitou osobu, případně její organizační složku, patenty na vynálezy, užité vzory, průmyslové vzory, ochranné známky nebo označení původu, je tak učiněno pouze z důvodu upřesnění a přiblížení technických parametrů, kvality projektovaných prvků a navrhovaných řešení a estetického standardu.

Tyto odkazy, názvy a označení jsou nezávazné a zadavatel v souladu s ustanovením §46, odst.6 zákona č.137/2006 Sb. O veřejných zakázkách umožňuje použití i jiných, kvalitativně a technicky obdobných řešení a toto nebude důvodem k odmítnutí nabídky.

ÚVOD

Návrh interiéru „**Stavební úpravy Střediska sociálních služeb města Frýdlant nad Ostravicí, příspěvková organizace – prostory Domova se zvláštním režimem ve 2.NP a 3.NP budovy**“ vychází z požadavků investora a budoucích uživatelů. Předmětem návrhu interiéru je vybavení prostoru nábytkem, z hlediska požadavků funkčnosti a estetiky. **Tento realizační projekt interiéru nenahrazuje dílenskou dokumentaci interiéru!!**

OBSAH

Zadání díla je uspořádáno ve smyslu a v členění systémového funkcionálního popisu. Jsou zde popsány hlavně požadovaná užívání a funkce resp. z toho vyplývající nebo požadované povrchové úpravy a materiály.

Společně s údaji o konstrukčním typu, nábytkových dílech, materiálech interiéru a rozměrech platí za popsany i postup zhotovitele až po hotový výkon podle uznávaných pravidel techniky a zákonných a úředních předpisů.

Jestliže obsahuje zadání díla dle názoru nabízejícího zhotovitele nejasnosti, které mohou ovlivnit tvorbu ceny, musí na to nabízející zhotovitel písemně upozornit před podpisem smlouvy s objednavatelem.

Veškerá fotografická vyobrazení ve specifikaci dodávky jsou pouze orientační, nemají vazbu na žádný konkrétní prvek určitého výrobce. Dodavatel může v rámci nabídky zahrnout do kalkulace obdobný výrobek, jehož parametry odpovídají popsaným vlastnostem.

Změny, doplnění a doplňkové konstrukce, podmíněné:

- oborovými technickými pravidly
- výrobními postupy

považované zhotovitelem za důležité, je nutné zohlednit a písemně na ně v nabídce upozornit.

Celé dílo musí být zhotoveno tak, aby byla dosažena maximální hospodárnost v poměru investičních nákladů k provozním nákladům.

SPECIFIKACE NÁBYTKU

Nábytek pro interiér v provedení LTD dle níže uvedených norem musí splňovat :

- 1a. Nábytek musí splňovat na provedení (LTD i DTD+dýha) emisní limit volného formaldehydu ($20\mu\text{g}/\text{m}^3$) stanovené Směrnicí č.12-2006 pro propůjčení ochranné známky Aglomerované materiály na bázi dřeva a výrobky z nich.
- 1b. Nábytek musí splňovat požadavky na koncentrace organických sloučenin podle vyhlášky č.6/2003 Sb., kterou se stanoví hygienické limity chemických, fyzikálních a biologických ukazatelů pro vnitřní prostředí pobytových místností některých staveb.
Požadovaný výsledek: splňuje
- 2a. ČSN EN 1730 –Mechanické a bezpečnostní požadavky pro stůl jídelní
 - Pevnost horizontálním statickým zatížením
 - Pevnost vertikálním statickým zatížením
 - Trvanlivost horizontálním zatěžováním
 - Trvanlivost vertikálním zatěžováním
 - Pevnost konstrukce rázem
 - Stabilita

2b. ČSN EN 527-3 –Mechanické a bezpečnostní požadavky pro stůl pracovní

- Pevnost horizontálním statickým zatížením
- Pevnost vertikálním statickým zatížením
- Trvanlivost horizontálním zatěžováním
- Trvanlivost vertikálním zatěžováním
- Zkouška pádem
- Stabilita

2c. ČSN EN 1727 –Mechanické a bezpečnostní požadavky pro nábytek úložný

- Zabezpečení zásuvky
- Zabezpečení polic proti vypadnutí
- Pevnost podpěr polic
- Pevnost dveří s vertikální osou otáčení
- Otevření zásuvky dynamicky

2d. ČSN EN 1725 –Mechanické a bezpečnostní požadavky pro postel

- Stabilita
- Trvanlivost lehací plochy
- Pevnost lehací plochy rázem
- Trvanlivost okrajů postele
- Pevnost konstrukce vertikální silou
- Pevnost okrajů postele dvojicí vertikálních sil
- Nábytek pro interiéry musí splňovat mechanické a bezpečnostní požadavky technických norem ČSN P ENV 12521, ČSN EN 527-2, ČSN EN 1727 a ČSN EN 1725.

Požadovaná min.hodnota: splňuje

2. ČSN 91 0282 čl.2, ČSN EN ISO 11341 postup 2 –Zjišťování světlostálosti povrchu LTD
Požadovaný výsledek: splňuje

4. Povrchová úprava nábytkových dílců z laminované DTD

- Přilnavost odtahem ČSN 91 0281- min. požadovaná hodnota 1,5MPa
- Odolnost proti působení suchého tepla ČSN EN 12722-min.požadovaný stupeň 4
- Odolnost proti působení vlhkého tepla ČSN EN 12721-min.požadovaný stupeň 4
- Odolnost proti působení studených kapalin ČSN EN 12720-min.požadov. stupeň 4
- Odolnost proti oděru ČSN 91 0276– min. požadovaná hodnota do 0,12 g/100ot.

5. Povrchová úprava nábytkových dílců z dýhované DTD

- Tvrdost tužkou ČSN 67 3075-min.požadov.stupeň 8
- Přilnavost mřížkou ČSN ISO 2409-min.požadov.max.stupeň 0
- Odolnost proti působení suchého tepla ČSN EN 12722-min.požadov. stupeň 4
- Odolnost proti působení vlhkého tepla ČSN EN 12721-min.požadov. stupeň 4
- Odolnost proti působení studených kapalin ČSN EN 12720-min.požadov. stupeň 4
- Odolnost proti oděru ČSN 91 0276– min. požadovaná hodnota do 0,20 g/100ot.

6. Potahové textilie na sedacím nábytku

- Odolnost v oděru– min. požadavek 1000.000 otáček dle EN ISO 12947-2
- Odolnost proti šmolkování– min. stupeň 5 dle EN ISO 12945-2
- Stálobarevnost na světle– min. stupeň 6 dle EN ISO 105-B02
- Stálobarevnost v otěru za sucha– min. stupeň 4 dle EN ISO 105-X12
- Stálobarevnost v otěru za mokra– min. stupeň 4 dle EN ISO 105-X12

Základní konstrukční materiál volně stojícího nábytku (dále jen LTD):

Laminovaná dřevotřísková deska v tl. 18 a 25 mm - používaná zkratka výrobku – LTD. Materiál bude alternativně dle požadavků výkresové dokumentace vrstven do požadované tloušťky. Použitá tloušťka je specifikována vždy ve výkrese jednotlivých prvků nábytku. Jedná se o povrchově upravenou třískovou nebo vláknitou desku. Povrchová úprava vzniká nalisováním dekorativního papíru impregnovaného aminoplastickými pryskyřicemi. Povrchová vrstva laminátu s dekorativním povrchem a definovanou strukturou povrchu je odolná vůči krátkodobému působení vody, zvýšené teplotě a chemikáliím používaným v domácnosti. Povrch je snadno omyvatelný a bez zápachu. Laminované desky jsou určeny pro vnitřní vybavení a nábytek, pro použití v suchém prostředí. Desky jsou hygienicky nezávadné, emisí uvolnitelného formaldehydu splňují kritéria emisní třídy E1. Vlastnosti

nosných desek odpovídají požadavkům EN 312-3 pro třískové desky a EN 622-1 a EN 622-5 pro vláknité desky, technické požadavky na laminované desky jsou specifikovány PN 49 2628 pro třískové desky a PN 49 2629 pro vláknité desky. Při řezání a zpracování LTD není přípustné jakékoli otřepení hran, nebo nepřesnosti ve formátování materiálu. Spoje budou provedeny jako těsné bez mezer větších než 0,1mm. Vzhled povrchu materiálu, jeho struktura, odstín, čistota bude vždy stejná a bezvadná na všech nábytkových dílcích bez výjimky. LTD deska bude povrchově řešena s imitací struktury dřeva, není přípustné použití hladkého povrchu.

Dřevotřísková deska plošně lisovaná s povrchovou úpravou – laminace dekorativní folií

1. Identifikace výrobku

Jedná se o desky z třísek, pojených močovino-formaldehydovou pryskyřicí, plošně lisované, s povrchovou úpravou laminováním dekorativní folií. Tyto desky jsou určeny hlavně pro nábytkářský průmysl a k finální úpravě interiéru. Nejsou vhodné do vlhkého prostředí.

2. Informace o složení

2.1. Složení dřevotřískové desky (uvedeno v kg/1 m³ DTD)

dřevní hmota - 600 - 640 kg atro – listnaté 10%, jehličnaté 90%

močovino-formaldehyd.pryskyřice - 50 - 65 kg (sušina)

parafin - 2,5 - 3 kg

tužidlo – nitrát amonný - 1,2 kg (sušina)

voda - 35 l

Spotřeba surovin se pohybuje podle jednotlivých tloušťkových tříd desek.

Desky používané k laminování musí vyhovovat požadavkům normy CSN EN 312.

2.2. Impregnované papíry

(plošná hmotnost papíru před impregnací 70-100 g/m² + 4 g/ m²)

- nános pryskyřic 90 – 110 % + 5%

- tekavé podíly 6,0 - 7,5 %

Impregnované papíry se vyrábějí impregnační dekorační, podkladových nebo speciálních papíru vhodnými typy vodných roztoku aminoplastických pryskyřic (mocovinoformaldehydové a modifikované melamin-formaldehydové pryskyřice).

3. Informace o vlastnostech

3.1. Požadavky na všeobecné vlastnosti

Laminované desky musí odpovídat svými vlastnostmi všeobecným požadavkům obsaženým v tabulce c.1 v CSN EN 14322.

3.2. Mechanicko-fyzikální vlastnosti - stanovení podle požadavku CSN EN 14322

pevnost v tahu kolmo na plochu desky – rozlupcivost

pevnost v ohybu

prídržnosť povrchu

3.3. Požadavky na technické vlastnosti – technické vlastnosti se týkají laminovaného povrchu desek – CSN EN 14322 - způsob provedení zkoušek podle CSN EN 438-2

3.4. Hygienické požadavky

Směrnice DiBt 100 – „ Směrnice o klasifikaci a kontrole desek na bázi dřeva podle úniku formaldehydu „ .

3.5. Požární vlastnosti

Podle reakce na oheň je výrobek klasifikován do třídy D. Jeho doplňková klasifikace podle tvorby kouře s a podle plamene hořících částic d0. Úprava vyjádření klasifikace je D-s1,d0. Index šíření plamene 56,7 mm/min.

4. Pokyny pro přepravu a skladování

4.1. Přeprava

· železničními vagony, určenými pro tento druh přepravy (uzavřené a zajištěné proti povětrnostním vlivům), Zboží je ve vagonech zajištěno proti poškození pohyblivou přepážkou a kurtováním.

· kamiony. Zboží je chráněno proti povětrnostním vlivům plachtováním a proti poškození při posunu kurtováním.

4.2. Skladování

Skladování v suchém a větraném prostoru při optimální vlhkosti vzduchu 40- 65 % .

Jednotlivé balíky desek musí být proloženy, spodní balík by měl být uložen minimálně 10 cm nad podlahou.

6. Související normy

CSN EN 14322 - Laminované desky na bázi dřeva - Požadavky

CSN EN 312 - Třískové desky – Požadavky na desky pro vnitřní vybavení (včetně nábytku) pro použití v suchém prostředí

CSN EN 310 - Stanovení modulu pružnosti v ohybu a pevnosti v ohybu

CSN EN 311 - Průdržnost povrchových vrstev třískových desek

CSN EN 317 - Stanovení bobtnání po uložení ve vodě

CSN EN 318 - Stanovení rozměrových změn v závislosti na změnách rel.vlhkosti vzduchu

CSN EN 319 - Stanovení pevnosti v tahu kolmo na rovinu desky

CSN EN 322 - Zjišťování vlhkosti

CSN EN 323 - Zjišťování hustoty

CSN EN 438-2 - Dekorativní vysokotlaké lamináty (HPL)–Desky na bázi termosetických pryskyřic – Část 2: Stanovení vlastností

CSN 29 9030 - Manipulace a skladování

Orientace kresby dřeva-struktury bude navazovat na sousední díl na viditelných plochách !!!

Bude provedena z ABS hran a to vždy v dekoru plošného materiálu LTD.

Pro aplikaci hran bude použito technologie navaření ABS hran s přednanesenou polymerovou funkční vrstvou barevně shodnou s barvou hran!!!

Přebytek lepidla ze spáry, znečištění LTD lepidlem, odchlípnutí ABS hrany a obdobné defekty jsou nepřijatelné a jsou důvodem pro reklamaci a odmítnutí výrobku.

- U skříňového nábytku jsou boční hrany dveří a přední hrana půdy oplepeny ABS hranou tl. 2 mm, která je zakulacena R2, ostatní hrany jsou oplepeny ABS hranou tl. 0,5 mm.

- U stolového nábytku jsou boční hrany stolové desky a svislé hrany boků oplepeny ABS hranou tl. 2 mm, která je zakulacena R2, ostatní hrany jsou oplepeny ABS hranou tl. 0,5 mm.

Spojování LTD:

Spojování je řešeno pomocí kolíkováním nebo lamelováním. Počet kolíků je dán výrobcem pro bezvadné spojení dvou plošných materiálů mezi sebou. Vzdálenosti kolíkových spojů bude prováděna pomocí šablon pro vrtání kolíkových děr. Lamelování je povoleno, požadována pevnost a soudržnost daná kolíkovými spoji. Velikost lamel musí odpovídat charakteru zatížení spoje, tloušťce plošného LTD materiálu. Veškeré spoje budou lepené bez výjimky. Lepidlo bude voleno v závislosti nepoužitým deskovým materiálu. Lepidlo nesmí vytékat ze spár a ovlivnit kvalitu pohledových ploch. Dřevěné kolíky jsou v ČR normovány podnikovou normou PN 49 3148. V nábytku budou použity kolíky do pr. 8mm, max.velikost 8X35mm. Délka kolíku bude však nejméně 3x tl. Deskového materiálu. Je možná spojovací alternativa pomocí plastových rovných, nebo úhlových kolíků. Není povoleno použití vrutů nebo jiných spojovacích materiálů, s přiznanou nebo hlavou krytou maskovací krytkou!! Spojování plošné deskového materiálu do vrstev bude provedeno lepením a kolíkováním opět bez použití viditelných šroubových spojů!! Pokud je u výrobku uveden požadavek na demontovatelné spoje, budou tyto řešeny pomocí vhodných spojovacích prostředků jako lichoběžníkové spojky, excentrické spojovací kování, spojovací šrouby korpusů, spojovací šrouby s válečkovou maticí, malé excentrické spojky. Jiné demontovatelné spoje nejsou obecně přípustné.

Záda skříňových prvků:

Materiál zad bude lakovaná MDF o tl.3mm. Záda budou provedena do konstrukce z LTD do vyfrézované polodrážky v LTD v tloušťce dané materiálem zad. Kotvení zad do polodrážek bude provedeno pomocí nastřelovaných ocelových spojek. Počet spojek bude zvolen s důrazem na zajištění trvanlivosti s funkčností propojení konstrukce se zádivou výplní. Materiál zad bude v provedení odpovídající barvě doplňků skříňek, a to stříbrná v odstínu hliník. V případě, kdy budou záda viditelná z čela skříňek, budou použita záda z identického materiálu jako provedení korpusu skříňky. Záda budou výrobek identického výrobce materiálu LTD pro zamezení barevné odlišnosti materiálu. Použití materiálu jiného výrobce není přípustné. Velikost polodrážky min. 12/6mm (š./hl.). Vnitřní hrany polodrážky nebudou ponechány jako surová dřevotřísková bez další povrchové úpravy.

Minimální požadované vlastnosti materiálu:

Plošná tolerance: 2mm/m

Pevnost v ohybu: 23 N/mm²

Vlhkost: 4-6 %

Formaldehyd: max. 8 mg/100g

Hustota: 770kg/m³

Tolerance tloušťky: ±0,2mm

Obsah písku: max 0,05%

Montáž LTD obkladů na stěny (odkládací stěny, obklad sloupu):

Montáž na stěny bude provedena pomocí podkladních lišt z LTD tl.18mm, opatřené ABS hranami tl.2mm, r.2mm. Lišty budou kotveny do zdi ocelovými vruty do hmoždin. Obklad bude na tyto podkladní lišty kotven pomocí dřevěných kolíků na lepidlo. Lišty budou odskočeny po celém svém obvodu oproti čelní desce obkladu o 20mm. Není přípustná žádná rozměrová ani montážní chyba při instalaci obkladu. Vrtání obkladu do zdi musí být provedeno po průzkumu možného vedení instalací v omítce. Případné zrcadlo na obkladu stěny bude připevněno lepením speciálním silikonem na zrcadla na obklad stěny z LTD 18mm. Zrcadlo bude mít leštěné hrany.

Závěsy dvířek:

Budou voleny dodavatelem na základě konstrukce dvířek znázorněné ve výkresové dokumentaci.

Závěsy budou provedeny v povrchové úpravě stříbrná, matná. Veškeré dveřní závěsy nebo konstrukce skříněk budou vybaveny tlumiči dorazu v plastovém, šedém provedení (nacvakávací na závěs, hranu korpusu, vrtaná do hrany korpusu). Tlumiče nesmí způsobovat nedovírání dvířek, nebo jejich trvalé odstávání.

Dvířka plná z LTD

Materiál a tl. dvířek bude odpovídat základní specifikaci materiálu LTD.

Polonaložené dveře

Dvoje dveře jsou před mezistěnou skřínky.

Potřebná mezera se nachází mezi nimi.

Rozměr potřebný pro naložení dveří je tím redukován.

Používají se vyhnuté závěsy.

Vyhnutí 9,5 mm

Naložené dveře

Dveře jsou umístěny před bokem korpusu a po stranách zůstává pouze mezera, která představuje prostor, nutný pro bezpečné otevření dveří.

Vyhnutí 0 mm

Počet závěsů na dveřích:

Rozhodujícími faktory pro počet závěsů na dveřích jsou hmotnost, šířka dveří, výška dveří a kvalita materiálu dveří. V praxi jsou tyto faktory velmi variabilní případ od případu. V případě pochybností se doporučuje vyzkoušení. Z důvodu stability se rozteč mezi závěsy doporučuje co největší.

Nábytkové zámky:

Budou osazeny dle specifikace v jednotlivých popisech nábytkových kusů. Budou použity na dvířka skříněk z LTD, na čela šuplíků z LTD, případně na dvířka z hliníkového rámečku nebo dvířka skleněná. Zámky budou řešeny jako centrální pro více zásuvek, nebo jednoduché pro samostatná dvířka. Umístění vždy do jednotné pozice nábytkových kusů. Zámky budou osazeny s dodatečnou možností instalace centrálního klíče. Povrchová úprava pohledových částí zámků, stříbrná, matná. Dodávka zámku se 4-mi náhradními klíči. Dodávka klíčů bude provedena v očíslovaných sériích v uzamykatelné schránce, s schématem umístění nábytku na patře. Typ a výrobce zámku musí umožňovat jednoduché doobjednání náhradních klíčů nebo částí zámků. Dodavatel musí předat seznam autorizovaných servisních středisek zabezpečující servis uzamykání po uplynutí záruční doby na dodávku interiéru.

Vnitřní police ve skříních:

Budou provedeny z LTD identického materiálu jako korpus skříně. Dělení a členění vnitřního uspořádání určuje výkresová dokumentace. Veškeré hrany polic budou opatřeny ABS tl. 0,5mm. Směr kresby dekoru polic bude vždy podél čelních dvířek skříněk. Velikost polic bude provedena tak, aby byla vždy umožněna jejich snadná instalace a vyjmutí. Police budou osazeny na kovové kolíky min. 4ks na polici umístěné do předvrtaných otvorů v bočnici skříněk. Kovové police budou opatřeny plastovou bužirkou pro podložení polic. Police tedy budou řešeny jako variabilní, pokud specifikace prvků v položkovém rozpočtu neurčí jiné technické řešení. Výškově bude vrtání provedeno na variabilní umístění polic výškovým osazením. Variabilním řešením polic je použití jiného materiálu popsaného v popise výrobku v oddíle 04 – výkresová dokumentace.
Policové kolíky:

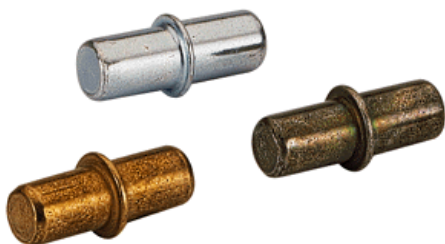

Šuplíky:

Korpus šuplíků je rozměrově řešen s maximální využitelností velikosti vnitřního prostoru nábytku. Jedná se především o délku šuplíku ke hloubce nábytkového prvku. Bočnice šuplíků jsou provedeny z LTD RAL 9006 tl.12mm, max.však 18mm. Dno šuplíku je provedeno z L-MDF (lakovaná MDF) tl. 3mm do drážky v bočnicích šuplíku. Výška bočnic bude vždy o 20mm níže než výška čela zásuvek. Výsuvy zásuvek budou provedeny kuličkovými plnovýsuvy na danou hloubku šuplíku.

Požadavky na výsuvy:

plnovýsuv se záložkou a pojistkou proti nechtěnému vysunutí

- Ocel pozinkovaná
- Nosnost min.100 N
- Vodící kolejničky a kuličková klec tvoří kompletní nedělitelnou jednotku
- Lehký chod a vysoká stranová stabilita s přesným vedením
- Kuličková klec z plastu tlumícího hluk s kalenými ocelovými kuličkami
- S dodatečnou podpěrou čela od délky zásuvky 430 mm
- Montáž nasunutím - zásuvka se položí na výsuvy a zasune do korpusu!
- Stabilita šuplíku při vysunutí v jakékoli projektované šíři šuplíku

Šuplíky budou vybaveny zámkem dle specifikace výše. Horní šuplík kancelářských kontejnerů bude vybaven šedým, plastovým rozdělovačem na celý rozměr šuplíku. Rozdělovač bude sloužit na kancelářské vybavení, bude uložen do šuplíku volně.

Prosklená dvířka nábytkových skříněk:

Dvířka prosklená jsou řešena ze skla tl.6mm do hliníkového, eloxovaného rámečku. Sklo bude osazeno do drážky v rámečku opatřeno těsnící pryží. Rámečky budou svým rozměrem bezchybně lícovat s korpusem skříní. Dvířka budou v provedení jako naložená. Dvířka tvořená rámečky budou do korpusu osazena pomocí speciálních malých závěsů, kovové konstrukce, s možností 2D seřízení. Korpus nebo závěsy budou osazeny tlumícím mechanismem zabraňujícím „úder“ dvířek o korpus. Veškerý materiál všech rámečků a skla, nebo jiných materiálů výrobku bude identické série bez barevných, konstrukčních nebo jiných odchylek. Madla do dvířek budou provedena pouze dle specifikace v odstavci „Madla a úchyty“ a budou montována do AL rámečku. Montáž do skla není povolena.

Nohy a kolečka:

Plastová seřizovací noha:

Nábytkové sestavy zobrazené nebo specifikované s vyrovnávacíma stavitelnýma nohama o výšce 100mm v provedení plast. Tyto nohy jsou provedeny jako opora narážecímu soklu s hliníkovým kartáčovaným povrchem.

Detail seřiditelné soklové nohy v 100mm, s rektifikací 100-160mm.

Velká dosedací plocha s průměrem 78 a 80 mm

Seřízení výšky plus/mínus se provádí rukou nebo pomocí šroubováku

Vysoká únosnost nožek: 350kg

Plast černý



Kolečka (kontejnery):

Ozdobné dvojkolečko s kluzným ložiskem

Těleso: polyamid, stříbrný

Běhoun: termoplastická pryž, šedá



Úchyty a madla:

Umístění madel a jejich použití dle polohy uvedené ve výkresové dokumentaci. Počet kusů madel je specifikován počtem znázorněných kusů ve výkresu nábytku. Madlo bude hliníkové (satin chrom), vrtané přes dvířka nebo hliníkové dvířkové profily s prosklením a šroubované z rubového líce dvířek křížovými šrouby dodanými výrobcem s madly. Madla budou délky 225mm, pokud není v dokumentaci určeno jinak. Materiál hliník – matný, nebo satin chrom.

Jiné vybavení nábytku:

Háčky na oblečení:

Budou použity na šatních stěnách a dále uvnitř šatních skříněk dle výkresové dokumentace. Provedení háčku bude kov ve variantě povrchu eloxovaný hliník-stříbrný nebo komaxit RAL 9006.

ŠÍŘKA L (mm)	VÝŠKA D (mm)	HLOUBKA H (mm)	SATIN CHROM
78	146	61,5	

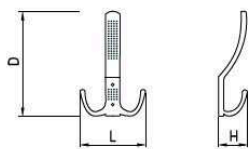

ŠÍŘKA L (mm)	VÝŠKA D (mm)	HLOUBKA H (mm)	SATIN CHROM
78	58	32	

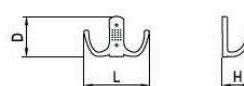

Větrací mřížky:

Jedná se o větrací mřížky kovové v provedení s horizontálními oválnými otvory. Umístění dle výkresové dokumentace, max. však výška mřížky 100mm, délka dle zobrazení. Povrch bude řešen v eloxovaném hliníku.

VĚTRACÍ MŘÍŽKA KOVOVÁ

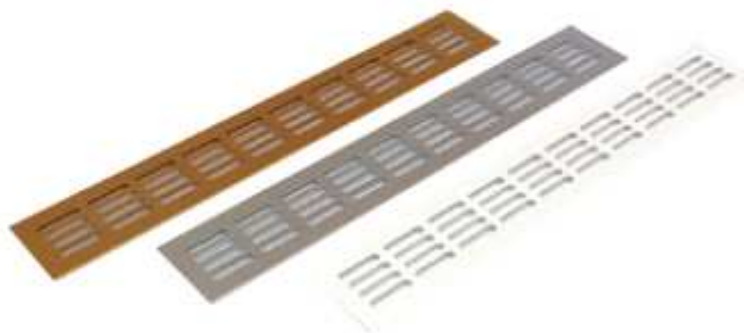

Průchodky pro kabeláž:

Jde o průchodky do pracovních desek stolů navazující na vyústění kabeláže z podpracovní desky nebo kabelového žlabu. Průchodky budou vrtány na místě dle požadavku uživatele. Dodavatel je povinen zahrnout do kalkulace min. 2ks/stůl plastových průchodek v odstínu stříbrná do nabídkové ceny.

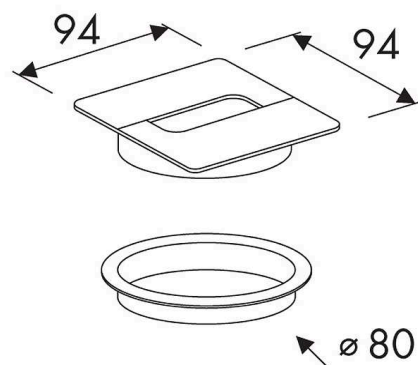

Kabelové přichytky pod pracovní desku:

Veškeré pracovní stoly budou vybaveny kabelovými přichytkami (montovanými po 150mm) pod pracovní desku na celou šíři pracovního stolu od bočnice k bočnici. Kotvení bude provedeno tak, aby byly kabely vizuálně potlačeny za hranu pracovní desky.

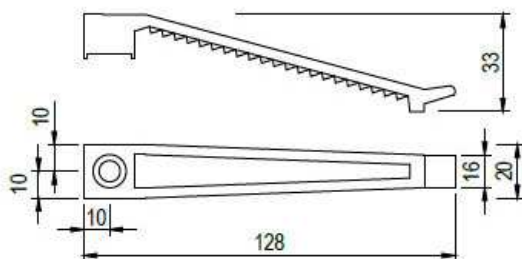

Šatní tyče:

Seřiditelná šatní tyč
včetně 2 nosičů
seřiditelná pro světlé šířky korpusu
od 600 do 900 mm
chromovaná ocel



Obecně:

Zhotovitel musí přesně dodržovat doporučení výrobce, co se týče výrobních materiálů, skladování, úrovně řemeslného zpracování, metod aplikace, procedur, technik instalace a upevnění.

Všechny instalace se budou provádět za podmínek doporučených výrobcem.

Ceny za tyto předměty musí zahrnovat ceny za přídatné podpěry, upevňovací doplňky, (t.j. dráty, příchytky, těsnění atd.), rozpěrky a krycí lišty, nutné k dokončení instalace. Tyto ceny budou také zahrnovat dodání výrobků, řezání, ztráty (zmetkovitost), lepidla a jiné pojící doplňky.

Zhotovitel se musí před zahájením prací dohodnout s GP na přesném rozvržení, rozložení, a umístění všech výrobků.

Materiály

Všechny výrobky musí být dodány v obalech se jménem výrobce, zárukou a v kompletním neporušeném balení.

Materiály, výrobky a řemeslné provedení instalace musí být u všech druhů v nejlepším provedení a v souladu s ČN.

Všechny materiály musí být vždy nejlepší kvality a bez vad a kazů. GP si vyhrazuje právo odmítnout a vyřadit jakýkoli materiál nízké kvality.

Řemeslné zpracování

Všechny výrobky musí být pevně umístěné a připojené k povrchu, přesně namontované, úhledně a bezpečně upevněné, vodorovné, přímé a čisté.

Podle potřeby chraňte přilehlé povrchy, aby se zabránilo jejich poškození a zašpinění během instalace.

Neinstalujte žádné pevně instalované zařizovací předměty, příslušenství a doplňky, dokud budova není vodotěsná a neprodyšná, dokud řemeslníci s vlhkým materiálem neukončili svou práci, a pokud budova není vyschlá a všechny natěračské práce ukončené a vyschlé. Před, během a po instalaci zachovávejte přibližnou teplotu a vlhkost, která nastane, až bude budova obsazená.

Dokončení:

Odstraňte odpadní materiál, výrobek důkladně očistěte, a kde je to vhodné, vyluxujte. Vyzkoušejte, zda zařízení funguje správně a schváleným způsobem.

Výrobek podle potřeby překryjte čistými plachtami proti prachu či bedněním apod., aby se zabránilo poškození a znečištění.

Investor:

město Frýdlant nad Ostravicí
Náměstí č.p. 3
739 11 Frýdlant nad Ostravicí

Generální projektant:

ARPIK Ostrava s. r. o.
Masarykovo nám. 5/5
702 00 Ostrava – Moravská Ostrava



Název akce:

**Stavební úpravy Střediska sociálních služeb
města Frýdlant nad Ostravicí, příspěvkové organizace
„prostory Domova se zvláštním režimem
ve 2.NP a 3.NP budovy”**

Stupeň:

D.1.5. – PROJEKT INTERIÉRU

Zakázkové číslo: **16016**

Datum: **12/2016**

Souprava:

Stavební úpravy Střediska sociálních služeb města Frýdlant nad Ostravicí, příspěvková organizace –
prostory Domova se zvláštním režimem ve 2.NP a 3.NP budovy

SOUHRNNÝ POLOŽKOVÝ ROZPOČET INTERIÉRU - KRYCÍ LIST

Interiérové vybavení - řešená část objektu	Cena bez DPH	Cena DPH	Cena s DPH
1.NP - ATRIUM (SO 02)	887 508,00 Kč	186 376,68 Kč	1 073 884,68 Kč
2.NP a 3.NP (SO 01)	1 944 295,00 Kč	378 768,81 Kč	2 323 063,81 Kč
INTERIÉR CELKEM	2 831 803,00 Kč	565 145,49 Kč	3 396 948,49 Kč

**Stavební úpravy Střediska sociálních služeb města Frýdlant nad Ostravicí, příspěvková organizace –
prostory Domova se zvláštním režimem ve 2.NP a 3.NP budovy**

PROJEKT INTERIÉRU STAVBY
1.NP - ATRIUM (SO 02)

Položka	Popis položky - Nábytek	Rozměry (š x h x v)	Popis výrobku	MJ	Počet	Cena /MJ	Celkem	DPH	Cena DPH	Cena s DPH
A 01	ČALOUNĚNÉ KŘESLO		KOŽENKOU ČALOUNĚNÉ KŘESLO NA NEREZOVÉ KONSTRUKCI	ks	12	9 846,00 Kč	118 152,00 Kč	21%	24 811,92 Kč	142 963,92 Kč
A 02A	TROJLAVICE	1890x770x790 mm	TROJLAVICE, PŘEKLIŽKOVÝ SEDÁK NA NEREZOVÉ KONSTRUKCI	ks	6	19 365,00 Kč	116 190,00 Kč	21%	24 399,90 Kč	140 589,90 Kč
A 02B	DVOJLAVICE	1380x770x790 mm	DVOJLAVICE, PŘEKLIŽKOVÝ SEDÁK NA NEREZOVÉ KONSTRUKCI	ks	6	15 365,00 Kč	92 190,00 Kč	21%	19 359,90 Kč	111 549,90 Kč
A 03	KONFERENČNÍ STŮL	750x750x450 mm	KONFERENČNÍ STŮL - DESKA Z BEZPEČNOSTNÍHO SKLA NA NEREZOVÉ KONSTRUKCI S PLAST. KLUZÁKY	ks	8	6 320,00 Kč	50 560,00 Kč	21%	10 617,60 Kč	61 177,60 Kč
A 04A	KVĚTINÁČ OBDELNÍKOVÝ	1000x350x600 mm	KVĚTINÁČ KOMPOZITNÍHO MATERIÁLU, VČETNĚ VNITŘNÍ VODOTĚSNÉ VLOŽKY A UKAZATELE STAVU HLADINY VODY	ks	8	12 422,00 Kč	99 376,00 Kč	21%	20 868,96 Kč	120 244,96 Kč
A 04B	KVĚTINÁČ OBDELNÍKOVÝ	1000x350x800 mm	KVĚTINÁČ KOMPOZITNÍHO MATERIÁLU, VČETNĚ VNITŘNÍ VODOTĚSNÉ VLOŽKY A UKAZATELE STAVU HLADINY VODY	ks	6	11 380,00 Kč	68 280,00 Kč	21%	14 338,80 Kč	82 618,80 Kč
A 04C	KVĚTINÁČ ČTVERCOVÝ	600x600x640 mm	KVĚTINÁČ KOMPOZITNÍHO MATERIÁLU, VČETNĚ VNITŘNÍ VODOTĚSNÉ VLOŽKY A UKAZATELE STAVU HLADINY VODY	ks	10	10 276,00 Kč	102 760,00 Kč	21%	21 579,60 Kč	124 339,60 Kč
A 05	OSAZENÍ KVĚTINÁČŮ VZROSTLOU ZELENÍ		OSAZENÍ VŠECH KVĚTINÁČŮ VZROSTLOU ZELENÍ (VÝŠKA min 600 mm), VHODNOU DO PROSTORU ATRIA, VČ.HLINY A KERAMZITU	soubor	1	240 000,00 Kč	240 000,00 Kč	21%	50 400,00 Kč	290 400,00 Kč
Celkem							887 508,00 Kč		186 376,68 Kč	1 073 884,68 Kč

vyměření , manipulace a montáž

V CENĚ NÁBYTKU

cena za dodávku interiéru bez DPH

887 508,00 Kč

DPH

186 376,68 Kč

cena za dodávku interiéru včetně DPH

1 073 884,68 Kč

**Stavební úpravy Střediska sociálních služeb města Frýdlant nad Ostravicí, příspěvková organizace –
prostory Domova se zvláštním režimem ve 2.NP a 3.NP budovy**

PROJEKT INTERIÉRU STAVBY

2.NP a 3.NP (SO 01)

Položka	Popis položky - Nábytek	Rozměry (š x h x v)	Popis výrobku	MJ	Počet	Cena /MJ	Celkem	DPH	Cena DPH	Cena s DPH
S 11	ŽIDLE KONFERENČNÍ, STOHOVATELNÁ		KOŽENKOU CELOČALOUNĚNÁ STOHOVATELNÁ ŽIDLE NA NEREZOVÉ KONSTRUKCI, BEZ PODRÚČEK, UMOŽŇUJÍCÍ SPINÁNÍ DO ŘAD	ks	30	3606	108180	21%	22 717,80 Kč	130 897,80 Kč
S 12	PRACOVNÍ ŽIDLE, OTOČNÁ		NOSNOST 120kg. CELOČALOUNĚNÁ ŽIDLE S PODRÚČKAMI, SYNCHRONNÍ MECHANIKA S NASTAVENÍM VÝŠKY SEDU, SKLONU SEDÁKU A OPĚRAKU	ks	3	11160	33480	21%	7 030,80 Kč	40 510,80 Kč
N 21	STOHOVATELNÝ STŮL OBDELNÍKOVÝ	1200x850x730 mm	STOHOVATELNÝ STŮL - ODDĚLITELNÁ DESKA Z LTD NA NEREZOVÉ KONSTRUKCI, UMOŽŇUJÍCÍ STOHOVÁNÍ	ks	6	6635	39810	21%	8 360,10 Kč	48 170,10 Kč
N 22	STŮL OBDELNÍKOVÝ	100x700x730 mm	OBDELNÍKOVÝ STŮL - DESKA Z LTD NA NEREZOVÉ KONSTRUKCI	ks	18	6923	124614	21%	26 168,94 Kč	150 782,94 Kč
N 23	ŠATNÍ SKŘÍŇ VĚTRANÁ	1000x600x2000 mm	UZAMYKATELNÁ, VĚTRANÁ ŠATNÍ SKŘÍŇ, S ŠATNÍ TYČÍ A POLICEMI	ks	24	6022	144528	21%	30 350,88 Kč	174 878,88 Kč
N 24	ELEKTRICKÉ POLOHOVACÍ LŮŽKO	2100x4130 mm	ELEKTRICKÉ POLOHOVACÍ LŮŽKO PRO DLOUHODOBOU PĚČI (DLE SPECIFIKACE NA VÝKRESE)	ks	15	26828	402420	21%	84 508,20 Kč	486 928,20 Kč
N 24B	MATRACE		MATRACE PRO DLOUHODOBOU PĚČI, DO POLOHOVACÍHO LŮŽKA	ks	15	2051	30765	21%	6 460,65 Kč	37 225,65 Kč
N 25	NOČNÍ STOLEK	520x450x820 mm	POJIZDNÝ NOČNÍ STOLEK S VÝŠKOVĚ NASTAVITELNOU JÍDELNÍ DESKOU POMOCÍ PLYNOVÉ PÍSTNICE	ks	24	9060	217440	21%	45 662,40 Kč	263 102,40 Kč
N 26	SKŘÍŇKA POD TV	1000x400x800 mm	SKŘÍŇKA Z LTD, POLICOVÁ, NA KOLEČKÁCH	ks	10	3215	32150	21%	6 751,50 Kč	38 901,50 Kč

N 27	TELESKOPIČKÁ ZÁSTĚNA	2200x1750 mm	HLINÍKOVÁ TELESKOPIČKÁ ZÁSTĚNA S NEHOŘLAVÝM ZÁVĚSEM (DLE SPECIFIKACE NA VÝKRESE)	ks	4	7385	29540	15%	4 431,00 Kč	33 971,00 Kč
N 28	SKŘÍŇ DO KOUPELEN	1000x400x2000 mm	UZAMYKATELNÁ POLICOVÁ SKŘÍŇ Z LTD, NA HLINÍKOVÝCH NOŽKÁCH	ks	2	4769	9538	21%	2 002,98 Kč	11 540,98 Kč
N 29	SKŘÍŇ DO ŠATEN, VĚTRANÁ UZAMYKATELNÁ S NÁSTAVCEM	500x600x2500 mm	UZAMYKATELNÁ, VĚTRANÁ SKŘÍŇ DO ŠATEN, S ŠATNÍ TYČÍ, POLICEMI A SAMOSTATNÝM NÁSTAVCEM	ks	15	6590	98850	21%	20 758,50 Kč	119 608,50 Kč
N 30	STŮL OBDELNÍKOVÝ	1800x800x745 mm	OBDELNÍKOVÝ STŮL - DESKA Z LTD NA NEREZOVÉ KONSTRUKCI	ks	1	11795	11795	21%	2 476,95 Kč	14 271,95 Kč
N 31	KANCELÁŘSKÝ STŮL	1500x750x745 mm	KANCELÁŘSKÝ STŮL - DESKA Z LTD NA KOVOVÉ KONSTRUKCI VČETNĚ KABELOVÉHO ŽLABU, PRŮCHODEK	ks	3	3513	10539	21%	2 213,19 Kč	12 752,19 Kč
N 32	KONTEJNER SE ZÁSUVKAMI	600x420x620 mm	KANCELÁŘSKÝ KONTEJNER Z LTD, 4 ZÁSUVKY, CENTRÁLNÍ UZAMYKÁNÍ, KOLEČKA	ks	3	3821	11463	21%	2 407,23 Kč	13 870,23 Kč
N 33	POLICOVÁ SKŘÍŇ	1000x400x1900 mm	POLICOVÁ SKŘÍŇ Z LTD, ČELNÍ DVÍŘKA PLNÁ, STAVITELNÉ POLICE, HLINÍKOVÉ ÚHYTKY	ks	1	4987	4987	21%	1 047,27 Kč	6 034,27 Kč
N 34A	REGÁL KOVOVÝ	1200x600x2200 mm	KOVOVÝ REGÁLOVÝ SYSTÉM NA PŘEDEPSANOU ÚNOSNOST 1500 kg (RAL 9006)	ks	5	4597	22985	21%	4 826,85 Kč	27 811,85 Kč
N 34B	REGÁL KOVOVÝ	900x450x2200 mm	KOVOVÝ REGÁLOVÝ SYSTÉM NA PŘEDEPSANOU ÚNOSNOST 1500 kg (RAL 9006)	ks	27	2754	74358	21%	15 615,18 Kč	89 973,18 Kč
N 34C	REGÁL KOVOVÝ	1200x450x2200 mm	KOVOVÝ REGÁLOVÝ SYSTÉM NA PŘEDEPSANOU ÚNOSNOST 1500 kg (RAL 9006)	ks	1	3397	3397	21%	713,37 Kč	4 110,37 Kč
N 35	KUCHYŇSKÁ SESTAVA VČETNĚ SPOTŘEBIČŮ	5250x600x2200 mm	ATYPICKÝ VÝROBEK Z LTD	ks	2	101167	202334	15%	30 350,10 Kč	232 684,10 Kč

N 36	KUCHYŇSKÁ SESTAVA VČETNĚ SPOTŘEBIČŮ	3100x600x2200 mm	ATYPICKÝ VÝROBEK Z LTD	ks	1	48462	48462	15%	7 269,30 Kč	55 731,30 Kč
N 37	KUCHYŇSKÁ SESTAVA S KARTOTÉKOU	4850x600x2200 mm	ATYPICKÝ VÝROBEK Z LTD	ks	1	75128	75128	15%	11 269,20 Kč	86 397,20 Kč
N 38	ZÁVĚSNÁ SKŘÍŇKA	1500x400x300 mm	ZÁVĚSNÁ SKŘÍŇKA Z LTD, ČÁST OTEVŘENÁ, VÝKLOPNÁ DVIŘKA	ks	3	2519	7557	21%	1 586,97 Kč	9 143,97 Kč
N 39A	MAGNETICKÁ NÁSTĚNKA	1500x750 mm	MAGNETICKÁ BILÁ POPISOVACÍ TABULE ZA SUCHA STÍRATELNÁ, KVALITNÍ OCELOVÝ POVRCH S PLASTOVÝM NÁTĚREM, HLINÍKOVÝ RÁM	ks	3	1727	5181	21%	1 088,01 Kč	6 269,01 Kč
N 39B	KORKOVÁ NÁSTĚNKA	1500x750 mm	KORKOVÁ NÁSTĚNKA, HLINÍKOVÝ RÁM	ks	1	1213	1213	21%	254,73 Kč	1 467,73 Kč
N 40	VOZÍK NA PRÁDLO	1160x510x1080 mm	KOVOVÁ CHROMOVANÁ KONSTRUKCE, 2 x 120 l, PLASTOVÁ VÍKA OVLÁDANÁ PEDÁLEM	ks	7	8118	56826	21%	11 933,46 Kč	68 759,46 Kč
N 41	OBKLAD STĚNY		OBKLAD STĚNY Z LTD KOLÍKOVANÝ NA PODKLADNÍ LIŠTY KOTVENÉ DO STĚNY	bm	135	1013	136755	15%	20 513,25 Kč	157 268,25 Kč
Celkem							1 944 295,00 Kč	378 768,81 Kč	2 323 063,81 Kč	

vyměření , manipulace a montáž

cena za dodávku interiéru bez DPH

DPH

cena za dodávku interiéru včetně DPH

V CENĚ NÁBYTKU

1 944 295,00 Kč

378 768,81 Kč

2 323 063,81 Kč