**Smlouva o nájmu prostor sloužících k podnikání
VS 6408000819**

Pronajímatel:

Správa železniční dopravní cesty, státní organizace

Sídlo: Praha 1 - Nové Město, Dlážďená 1003/7, PSČ 110 00

IČ: 709 94 234

DIČ: CZ70994234

Zapsaná: v obchodním rejstříku u Městského soudu v Praze, oddíl A, vložka
48384

Zastoupená: [redacted]

Bankovní spojení: [redacted]

variabilní symbol: 6408000918

Adresa pro doručování:

Správa železniční dopravní cesty, státní organizace

Oblastní ředitelství Hradec Králové

U Fotochemy 259

501 01 Hradec Králové

[redacted]
[redacted]
[redacted]

(dále jen „pronajímatel“)

a

Nájemce:

Arnošt Klíma s.r.o.

Sídlo: Praha 9 – Vysočany. Pod Harfou 938/40, PSČ 19000

IČ: 24711802

DIČ: CZ24711802

Zapsaná: v obchodním rejstříku vedeném Městským soudem v Praze, oddíl C,
vložka 168033

Zastoupená: [redacted]

Bankovní spojení: [redacted]

Adresa pro doručování písemností: [redacted]

kontaktní osoba: [redacted]

tel: [redacted]

e-mail: [redacted]

(dále jen „nájemce“)

(pronajímatel a nájemce společně též jen jako „smluvní strany“)

uzavírají níže uvedeného dne, měsíce a roku tuto smlouvu o nájmu (dále jen „smlouva“) v souladu ustanovením § 2302 a násl. zákona č. 89/2012 Sb., občanského zákoníku, ve znění pozdějších předpisů (dále jen „občanský zákoník“).

I. Předmět nájmu

1. Předmětem nájmu je prostor sloužící k podnikání o celkové výměře 30,8 m² v budově bez č.p./č.e., stojící na pozemku p.č.st. 470 a pozemku p.č.st. 3962, k.ú. Náchod (701262), obec Náchod, zapsané na LV 3167, inventární číslo budovy pronajímatele dle SAP: IC6000387206.

Číslo budovy	Místnost	Druh místnosti	Plocha místn. v m ²
IC6000387206	0P04	WC	1
IC6000387206	0P05	Předsíň	1
IC6000387206	0P07	Sklad	3,2
IC6000387206	0P08	Prodejna	25,6

(dále jen „předmět nájmu“)

Pronajímatel prohlašuje, že hospodaří po právu s výše uvedeným majetkem státu. Smluvní strany jsou srozuměny s tím, že pozemky v obvodu dráhy jsou určeny pro veřejnou dopravu a jsou si vědomy omezení z toho vyplývajících.

2. Předmět nájmu je vyznačen v kopii katastrální mapy a lineárním plánu stavby, které jsou nedílnou součástí této smlouvy, jako příloha č. 1 a č. 2.

3. Pronajímatel předá nájemci předmět nájmu v termínu, na kterém se smluvní strany vzájemně dohodly, nejpozději však do 30. 4. 2019. Stav předmětu nájmu je uveden v předávacím protokolu pořízeném při předání a převzetí předmětu nájmu, který bude v den předání podepsán nájemcem a správcem majetku. Předávací protokol bude pořízen ve dvou vyhotoveních a obdrží jej nájemce a správce majetku.

4. Nájemce tímto výslovně prohlašuje, že je seznámen se stavem předmětu nájmu a v této podobě jej bez výhrad do nájmu přijímá.

5. Správcovskou činnost vykonává a předávací protokol vyhotoví organizační jednotka pronajímatele: Oblastní ředitelství Hradec Králové,

U Fotochemy 259
501 01 Hradec Králové

(dále jen „správce majetku“)

II. Účel nájmu

1. Nájemce má dle výpisu v obchodním rejstříku, vedeném Městským soudem v Praze, oddíl C, vložka 168033 oprávnění k podnikání:

Výroba, obchod a služby neuvedené v přílohách 1 až 3 živnostenského zákona

2. Nájemce se zavazuje užívat předmět nájmu výhradně ke sjednanému účelu:

Provoz rychlého občerstvení

(podávání teplých a studených rozlévaných nápojů, výroba, prodej a podávání teplé a studené kuchyně, prodej tabákových výrobků a tiskovin)

a to způsobem neohrožujícím bezpečnost provozu železniční dopravy a životní prostředí, v souladu se zákonem č. 114/1992 Sb., o ochraně přírody a krajiny, ve znění pozdějších předpisů. Bez předchozího písemného souhlasu pronajímatele a dodržení zákonných podmínek nesmí nájemce účel nájmu měnit, ani přenechat předmět nájmu nebo jeho část do podnájmu třetí osobě. V případě, že by nájemce přenechal předmět nájmu nebo jeho část do podnájmu třetí osobě, může to být považováno za hrubé porušení nájemcových povinností a pronajímatel může vypovědět smlouvu bez výpovědní doby.

III. Nájemné a úhrada za služby

1. Smluvní strany sjednaly za užívání předmětu nájmu uvedeného v čl. I. této smlouvy nájemné ve výši:

32.791,62 Kč/rok + DPH ve výši stanovené zákonem
(slovy: třicet dva tisíc sedm set devadesát jedna korun českých šedesát dva haléřů)

Měsíční nájemné činí **3.306,50 Kč včetně DPH.**

2. Celkové roční nájemné ve výši **32.791,62 Kč + DPH ve výši stanovené zákonem je splatné v pravidelných měsíčních splátkách, a to vždy 15. dne daného měsíce** na účet pronajímatele vedený u České národní banky, číslo účtu [REDAKCE] pod variabilním symbolem 6408000819 dle splátkového kalendáře, který pronajímatel zašle nájemci po uzavření smlouvy.

První splátka nájemného za období od 1. 5. 2019 do 31. 5. 2019 ve výši 2.732,60 Kč + DPH ve výši stanovené zákonem, tj. 3.306,50 Kč, je splatná dne 15. 5. 2019.

2a. Smluvní strany konstatují, že nájemce užíval předmět nájmu bez písemného smluvního vztahu v období od 1. 9. 2018 do 30. 4. 2019. Za období od 1. 9. 2018 do 31. 12. 2019 bude nájemci vystavena faktura ve výši 12.954,00 Kč a za období od 1. 1. 2019 – 30. 4. 2019 bude vystavena faktura ve výši 13.226,00 Kč. Na úhradu faktur za bezesmluvní užívání vyčíslené v této smlouvě započítává pronajímatel jednostranně veškeré přijaté nepřirazené

platby, které eviduje na účtu pronajímatele ke dni účinnosti nájemní této smlouvy. Případný nedoplatek za bezesmluvní užívání se nájemce zavazuje uhradit do 15. 6. 2019.

Nájemce se dále zavazuje za toto období doplatit odebrané energie a služby dodavatelům či nájemci.

3. Smluvní strany si sjednaly jistotu ve výši trojnásobku měsíčního nájemného, tj. 9.715,50 Kč. Nájemce uhradil jistotu před uzavřením smlouvy platbami ve výši 6.750,00 Kč dne 7. 9. 2018 a 2.965,50 Kč dne 17. 12. 2018, obě na účet pronajímatele č. ú. [REDACTED] pod variabilním symbolem 2947003914.

Jistota slouží k zajištění nájemného či jiných pohledávek pronajímatele za nájemcem vzniklých v souvislosti s tímto nájemním vztahem, či z jeho porušení. Pronajímatel je oprávněn jistotu použít k úhradě svých výše uvedených pohledávek za nájemcem.

Pokud nájemce kdykoliv za dobu trvání této smlouvy neprovede jakoukoliv platbu zajištěnou touto jistotou dle předcházejícího odstavce do 10 pracovních dnů od předepsaného termínu splatnosti, je pronajímatel oprávněn využít finanční prostředky z této jistoty k úhradě všech splatných pohledávek z této smlouvy. Nájemce je povinen čerpanou jistotu doplnit do původní výše do 15 dnů po oznámení pronajímatele o čerpání jistoty.

Nedoplní-li nájemce čerpanou jistotu ani v náhradní lhůtě *do 15. dne měsíce následujícího po měsíci*, ve kterém byla jistota čerpána, nájemní vztah upravený touto smlouvou skončí *k poslednímu dni měsíce, následujícího po měsíci, v němž byla jistota čerpána*. Nájemce je povinen předmět nájmu ke dni skončení nájmu vyklidit a předat pronajímateli.

Pronajímatel oznámí nájemci čerpání z jistoty elektronickou poštou na e-mailovou adresu nájemce uvedenou v záhlaví této smlouvy.

Po ukončení nájemní smlouvy bude nevyčerpaná část jistoty vrácena nájemci do 30 dnů.

4. Pro splnění závazku na placení nájemného platí doručovací princip podle ustanovení § 1957 odst. 1) občanského zákoníku, tj. že splátka je splněna připsáním placené částky na účet pronajímatele u jeho banky.

5. Nájemce se zavazuje oznámit pronajímateli skutečnost, že přestal být plátcem DPH do 5 dnů od předložení žádosti o zrušení registrace u příslušného finančního úřadu. V případě, že tuto povinnost nesplní, je nájemce povinen uhradit bez zbytečného odkladu pronajímateli výši pokuty, kterou uhradil pronajímatel příslušnému finančnímu úřadu dle rozhodných právních předpisů.

6. V případě prodlení nájemce s úhradou nájemného je nájemce povinen zaplatit pronajímateli úroky z prodlení určené předpisy práva občanského. Pronajímatel má právo na náhradu škody vzniklé nesplněním peněžitého dluhu i tehdy, je-li tato kryta úroky z prodlení, čímž smluvní strany výslovně vylučují úpravu dle ustanovení § 1971 občanského zákoníku.

7. Smluvní strany souhlasí s tím, že sjednaná výše ročního nájemného v tomto článku bude pronajímatelem každoročně upravována dosaženým indexem spotřebitelských cen a životních nákladů za posledních 12 měsíců předchozího roku (roční klouzavý průměr roku). Rozhodujícím údajem pro úpravu výše nájemného je roční míra inflace v procentech vyjádřená přírůstkem průměrného indexu spotřebitelských cen (CPI-

Consumer Price Index) za 12 měsíců předchozího roku uvedená ve výpisu ze statistického zjišťování ČSÚ. Úprava výše nájemného bude nájemci oznámena doporučeným dopisem. Základem pro úpravu výše nájemného je výše ročního nájemného, která byla naposled sjednána v souladu s touto smlouvou, čímž se rozumí i nájemné upravené indexem spotřebitelských cen a životních nákladů za posledních 12 měsíců předchozího roku. Smluvní strany dohodly výše uvedenou úpravu nájemného jako závazný způsob určení ceny nájemného pro další období v souladu s § 2 odstavec 2 zákona č. 526/1990 Sb., o cenách, ve znění pozdějších předpisů. Nájemce se zavazuje takto upravenou výši nájemného hradit. Pronajímatel je oprávněn za výše uvedených podmínek vyúčtovat upravené nájemné a nájemce je povinen upravené nájemné platit v souladu s aktuálním splátkovým kalendářem. Výše nájemného bude upravována vždy od 1. ledna příslušného roku.

8. Smluvní strany sjednávají, že úhrada služeb a spotřeb spojených s užíváním předmětu nájmu není součástí nájemného. Pronajímatel bude nájemci zajišťovat dodávky níže uvedených služeb a energií spojených s užíváním předmětu nájmu:

- a) **za odběr el. energie:** Správa železniční dopravní cesty, s.o., Správa železniční energetiky Hradec Králové, tel. [REDAKCE]. Výše úhrady bude stanovena dle platného právního předpisu (ceník ERÚ)
- b) **za vodné:** Správa železniční dopravní cesty, s.o., Oblastní ředitelství Hradec Králové, tel. [REDAKCE]
Pitná voda a odvádění a čištění odpadních vod – výše ceny určená krajem a obcí nařízením při splnění podmínek stanovených v § 1, odst. 6 zákona č. 526/1990 Sb. o cenách v platném znění.
- c) **za vytápění:** Správa železniční dopravní cesty, s.o., Oblastní ředitelství Hradec Králové, tel. [REDAKCE] Výše úhrady je cena v místě a daném objektu obvyklá.

V případě, že nájemce bude 30 dnů v prodlení s úhradou pohledávek za výše uvedené služby (tj. např. elektrické energie, tepla a teplé vody, pitné vody, odvádění odpadních a srážkových vod), má pronajímatel právo zajistit odpojení nájemce od poskytnutých dodávek za služby.

9. Nájemce nemá nárok na slevu nájemného z důvodů negativních vlivů provozu železnice, (tj. např. prašnost, hluchost, vibrace, vliv bludných a trakčních proudů, rušení telekomunikačních systémů, atd.), s kterýmžto omezením svého užívacího práva je nájemce plně srozuměn.

IV. Práva a povinnosti smluvních stran

1. Pronajímatel je povinen umožnit nájemci užívání předmětu nájmu.
2. Nájemce je povinen hradit nájemné a další platby vyplývající z této smlouvy ve výši a způsobem stanoveným v čl. III. této smlouvy.
3. Nájemce je povinen umožnit bezplatný vstup na předmět nájmu zaměstnancům správce majetku, zaměstnancům pronajímatele nebo dodavatelům prací, služeb a zboží,

provádějícím úkony z důvodu oprav a údržby tratí, drážních staveb, zařízení a vedení, a dále za účelem provádění kontrol revizních zpráv a kontroly stavu předmětu nájmu včetně zařízení, které jsou součástí předmětu nájmu, a dbát jejich pokynů.

Nájemce je dále povinen z těchto důvodů strpět na dobu nezbytně nutnou i přerušení nebo omezení nájemních práv. V takovém případě se smluvní strany dohodnou o omezení užívání předmětu nájmu, pokud nedojde k dohodě o podmínkách užívání předmětu nájmu do jednoho měsíce ode dne, kdy nájemce byl vyzván pronajímatelem k uzavření dohody a hrozí nebezpečí prodloužení s provedením prací, může pronajímatel smlouvu vypovědět ve výpovědní době jednoho měsíce. Pro běh výpovědní doby platí v takovém případě čl. VI. odst. 4 smlouvy.

Vznikne-li nájemci z důvodů uvedených v tomto odstavci majetková újma, strany se dohodly na její úhradě, která je omezena jedním násobkem měsíčního nájemného.

4. Nájemce je povinen zajišťovat na vlastní náklady a pouze ke své tíži níže uvedenou údržbu a opravy na předmětu nájmu:

a) podle věcného vymezení

- opravy jednotlivých vrchních částí podlah, opravy podlahových krytin, výměny prahů a lišt, obložení stěn;
- opravy jednotlivých částí oken a dveří a jejich součástí včetně těsnění, a výměna zámků, kování, klik, rolet a žaluzií;
- výměny vypínačů, zásuvek, jističů, zvonků, osvětlovacích těles včetně krytů a domácích telefonů a elektrických zámků;
- výměny uzavíracích kohoutů u rozvodů plynu s výjimkou hlavního uzávěru pro pronajímaný předmět nájmu;
- výměny sifonů a lapačů tuku;
- opravy vodovodních výtoků, zápachových uzávěrek, odsavačů par, digestoří, mísících baterií, sprch, ohřivačů vody, bidetů, umyvadel, van, výlevek, dřezů, splachovačů, kuchyňských sporáků, pečících trub, vařičů, infrazářičů, kuchyňských linek, vestavěných a přistavěných skříní;
- opravy kamen na tuhá paliva, plyn a elektřinu, kotlů etážového topení na pevná, kapalná a plynná paliva včetně uzavíracích a regulačních armatur a ovládacích termostatů etážového topení (nepovažují se však za ně opravy radiátorů a rozvody ústředního topení);
- za opravy, k nimž je nájemce povinen, se považují rovněž výměny jednotlivých součástí uvedených předmětů;
- desinfekce, desinsekce, deratizace;
- běžnou údržbou a opravnou prací je rovněž malování, obnova ochranných nátěrů včetně oprav omítek, tapetování, čištění podlah a podlahových krytin, obkladů stěn, mytí oken a dveří a čištění a udržování průchodnosti odpadů až ke stoupačce, svodů dešťových vod, kouřovodu a jejich čištění.

b) podle výše nákladů

- za opravy, k nimž je nájemce povinen, se považují též další opravy předmětu nájmu a jeho vybavení a výměny součástí jednotlivých předmětů tohoto vybavení, které nejsou uvedeny výše v odstavci a), jestliže náklad na jednu opravu nepřesáhne částku 40. 000 Kč. Provádí-li se na téže věci několik oprav, které spolu souvisí, je rozhodující součet nákladů na související opravy;
- za údržbu, jejíž náklady hradí výlučně nájemce, se rovněž považují výměny zařízení nebo součástí předmětu nájmu, jejichž cena překročí hranici 40. 000 Kč, pokud bude uživatel při výměně požadovat nadstandardní provedení;

V případě pochybností o tom, že náklady na údržbu předmětu nájmu jsou pouze k tíži nájemce, sjednávají smluvní strany, že tyto výdaje nájemce (včetně DPH v zákonem stanovené výši) jsou věcným plněním nájemného vedle sjednaného finančního nájemného ve smyslu následujícího odst. 12 tohoto článku.

Nájemce je povinen zajišťovat údržbu a opravy na předmětu nájmu odborně způsobilými a oprávněnými osobami.

5. Nájemce nese plnou odpovědnost za nakládání s odpady, přebírá povinnosti původce odpadu dle § 16 zákona č. 185/2001 Sb. Je povinen dodržovat platné právní předpisy v oblasti nakládání s odpady a dále v oblasti ochrany ŽP a veřejného zdraví. Je povinen uzavřít smlouvu na zneškodnění odpadů s oprávněnou firmou nejméně na směsný komunální odpad a odpady separované a předložit ji pronajímateli do 1 měsíce od uzavření nájemní smlouvy. Neuzavření smlouvy a nepředložení jejích kopií může být považováno za zvlášť závažný způsob porušení povinnosti a pronajímatel může vypovědět nájem bez výpovědní doby.

6. Nájemce se zavazuje, že bude ve vztahu k předmětu nájmu na vlastní náklady zajišťovat a plnit úkoly požární ochrany v souladu s platnými předpisy o požární ochraně.

7. Nájemce se zavazuje, že po dobu trvání nájemního vztahu přebírá odpovědnost za porušení obecně platných právních předpisů, předpisů o ekologii, odpadech, předpisů hygienických, dále pak nesmí v míře nepřiměřené místním poměrům obtěžovat sousedy a ostatní nájemce hlukem, prachem, popílkem, kouřem, plyny, parami, pachy, pevnými a tekutými odpady, světlem, stíněním, vibracemi a dalšími imisemi, dále chovat bez povolení domácí hospodářská zvířata, skladovat a manipulovat s ropnými látkami.

Nájemce při porušení obecně platných právních předpisů odpovídá za způsobenou škodu a odpovídá v případě potřeby za provedení příslušných sanačních prací. Nájemce je dále povinen v případě porušení příslušných předpisů uhradit veškeré poplatky, pokuty a sankce udělené formou rozhodnutí orgánů státní správy.

Na vyžádání pronajímatele je nájemce povinen poskytnout pronajímateli podklady pro ohlašovací povinnost vyplývající z platných zákonů, nařízení a vyhlášek v oblasti životního prostředí, a to ve stanovených termínech.

8. Jsou-li technická zařízení předmětem nájmu, je nájemce povinen plnit všechny povinnosti spojené s provozováním technického zařízení stanovené obecně závaznými právními předpisy.

9. Nájemce je povinen zejména zajišťovat odborně způsobilými a oprávněnými osobami pravidelné elektrevize, kontroly a revize pronajatých technických zařízení ve vlastnictví či správě pronajímatele a odstraňovat zjištěné závady, pokud se smluvní strany nedohodnou písemně jinak.

10. Nájemce je dále povinen na výzvu pronajímatele předložit platné revizní zprávy a doklady o prohlídkách technických zařízení ve vlastnictví nájemce.

11. Veškeré opravy, stavební úpravy a údržba (mimo činnosti uvedené v odst. 4 tohoto článku a mimo opravy při havarijních stavech vyžadujících neodkladné řešení) prováděné nájemcem v předmětu nájmu dle této smlouvy, zejména pak v prostoru staveb vyžadují výslovného předchozího písemného souhlasu pronajímatele formou dodatku k této smlouvě, kde bude především uvedeno, jak se náklady na stavební opravy, stavební úpravy a údržbu

zúčtovávají a hradí. Součástí souhlasu je i výslovná specifikace těchto činností, a to dle jejich popisu a seznamu tak, jak je předložen v žádosti nájemce.

12. Nájemcem vynaložené náklady na pronajímatelem písemně povolené opravy nebo údržbu nad rámec údržby a oprav stanovených ve čl. IV. odst. 4 této smlouvy při zohlednění podmínek dle čl. IV. odst. 11 smlouvy - jsou věcným plněním nájemného vedle sjednaného finančního nájemného. Jejich povolení včetně výše ceny a zúčtování je povinen nájemce před realizací písemně projednat s pronajímatelem. Věcným plněním ve smyslu předchozích vět je i zajišťování revizí a prokázané odstranění zjištěných závad na určeném technickém zařízení a při elektrovizích. Nedal-li pronajímatel nájemci souhlas s provedením oprav a údržby nad rámec uživatelské údržby a oprav stanovených ve čl. IV. odst. 4 ve smyslu shora uvedeném, je nájemce povinen uvést předmět nájmu do původního stavu, jakmile jej o to pronajímatel požádá. Neuvede-li nájemce na žádost pronajímatele předmět nájmu do původního stavu, je pronajímatel oprávněn nájem vypovědět bez výpovědní doby.

13. Nájemce může provádět jakékoliv stavební úpravy pouze při dodržení postupu podle ustanovení zákona č. 183/2006 Sb., o územním plánování a stavebním řádu (stavební zákon), ve znění pozdějších předpisů a dle zákona č. 266/1994 Sb., o dráhách, ve znění pozdějších předpisů.

14. Nájemce se zavazuje provozovat svoji činnost v předmětu nájmu způsobem a v rozsahu nenarušujícím provozní a obchodní činnost pronajímatele.

15. Nájemce odpovídá pronajímateli za všechny škody, které mu způsobí. Za tímto účelem je nájemce povinen mít uzavřenou náležitou pojistnou smlouvu. Nájemce se zavazuje dbát, aby se v pronajatém předmětu nájmu, zejména v prostorech staveb, nezdržovaly osoby, jejichž přítomnost nesouvisí s povolenou činností.

16. Za zboží a majetek umístěný v pronajatých prostorech nese pronajímatel odpovědnost.

17. Nájemce je povinen po dobu trvání nájemního vztahu předmět nájmu přiměřeně označit zejména umístěním nápisů či emblémů, a to po předchozím projednání s pronajímatelem. V případě, že se předmět nájmu nachází v obvodu železniční stanice, dohodnout způsob přístupu k předmětu nájmu a jeho provozování.

18. Nájemce se zavazuje zajistit na svůj náklad úklid předmětu nájmu a jejich okolí (tj. minimálně v okruhu 3 m), umístit odpadkové koše v místech výskytu zákazníků nájemce konzumujících zboží prodávané v/na předmětu nájmu. Z přilehlých neveřejných chodníků a cest odstraňovat sníh a led, provádět jejich posyp a čistit je, pokud se nedohodne s pronajímatelem písemně jinak.

19. V případě změny podstatných skutečností u obou smluvních stran, které mají význam nejen z hlediska trvání nájemního vztahu, ale i z hlediska uplatňování jednotlivých práv a povinností z této smlouvy, jsou obě smluvní strany povinny písemně projednat takovou změnu s druhou smluvní stranou, a to prokazatelným způsobem a bez zbytečného odkladu dodatkem k této smlouvě. Nájemce je rovněž povinen bez odkladu oznámit změnu obchodní firmy, změnu sídla, bydliště či místa podnikání, změnu adresy pro doručování písemností včetně dalších kontaktních údajů uvedených v této smlouvě.

20. Nájemce je povinen počínat si při užívání předmětu nájmu tak, aby jeho činností nebylo ohrožováno dobré jméno pronajímatele. Nájemce je zejména povinen zajistit, aby v

předmětu nájmu nebyly provozovány obchody a služby, které jsou v rozporu s obecně závaznými předpisy, veřejným pořádkem nebo dobrými mravy.

V. Smluvní pokuta

1. V případě porušení povinností vyjmenovaných v tomto článku níže vzniká pronajímateli vůči nájemci právo na smluvní pokutu ve výši **3.000,00,- Kč** za každé porušení povinností, pokud po předchozím písemném upozornění neodstraní nájemce závadný stav v termínu, který určil pronajímatel s přihlédnutím k obvyklé době potřebné ke zjednáání nápravy. Smluvní pokutu má právo pronajímatel uložit i opakovaně, pokud nájemce po písemném upozornění neodstraní závadný stav v termínu, který určil pronajímatel.

Smluvní pokutu je pronajímatel oprávněn účtovat nájemci v těchto případech:

- nájemce neuzavřel smlouvy o dodávkách médií a energií spojených s užíváním předmětu nájmu,
- nájemce nesplnil v termínu určeném pronajímatelem povinnost odstranit závadný stav na předmětu nájmu, který vznikl neplněním povinnosti nájemce vyplývající z této smlouvy (závadný stav bude vždy konkrétně pronajímatelem specifikován),
- nájemce dal bez souhlasu pronajímatele předmět nájmu do podnájmu,
- nájemce užívá předmět nájmu v rozporu se sjednaným účelem užívání,
- nájemce neprovedl úhradu nájemného,
- nájemce neprovedl úhradu zálohy za poskytnuté energie a služby.

2. Smluvní pokuta v souvislosti s vyklizením předmětu nájmu je sjednaná v čl. VI. odst.6 smlouvy.

3. Pronajímatel má též nárok na náhradu skutečné škody, která přesahuje svojí výší smluvní pokutu. Zaplacení smluvní pokuty nezabývá nájemce povinností, jejíž porušení je smluvní pokutou sankcionováno.

VI. Doba nájmu, ukončení nájmu

1. Tato smlouva se uzavírá na dobu *n e u r č i t o u* s účinností od 1. 5. 2019 s 3 měsíční výpovědní dobou.

Pronajímatel i nájemce jsou oprávněni vypovědět smlouvu bez uvedení výpovědního důvodu i částečně, tzn. že se skončení nájmu může vztahovat k jednotlivým oddělitelným částem předmětu nájmu.

2. Pronajímatel může smlouvu vypovědět v jednoměsíční výpovědní době, v případě, že nájemce porušil závažným způsobem svoje smluvní povinnosti vyplývající z této smlouvy.

Za porušení smluvní povinnosti nájemcem závažným způsobem se zejména považuje:

- nájemce je v prodlení s placením nájemného nebo jeho části, služeb a spotřeb médií a energií spojených s užíváním předmětu nájmu, o více jak jeden měsíc a nájemce neprovede úhradu ani v náhradní lhůtě třiceti dnů ode dne kdy mu byla ze strany pronajímatele doručena výzva k úhradě výše uvedeného dluhu,

- nájemce nesplnil v termínu určeném pronajímatelem povinnost odstranit závadný stav, který vznikl neplněním povinnosti nájemce.

3. Pronajímatel může smlouvu vypovědět v jednoměsíční výpovědní době v případě, že pronajímatel bude potřebovat předmět nájmu k plnění úkolů v rámci své působnosti nebo stanoveného předmětu činnosti (např. pro potřeby železniční dopravy nebo k zajištění stavby na základě územního rozhodnutí a vydaného stavebního povolení).

4. Výpovědní doba začíná plynout od prvního dne kalendářního měsíce následujícího poté, co byla výpověď doručena druhé straně a končí posledním dnem daného kalendářního měsíce.

5. Pronajímatel je oprávněn písemně vypovědět nájemní smlouvu bez výpovědní doby z důvodů stanovených touto smlouvou a občanským zákoníkem. Pronajímatel může vypovědět tuto smlouvu bez výpovědní doby po písemné výzvě k nápravě, jestliže nájemce užívá předmět nájmu způsobem, že pronajímateli vzniká škoda nebo mu hrozí škoda nikoli malá nebo jestliže s ohledem na pravomocné rozhodnutí příslušného orgánu je třeba předmět nájmu vyklidit. Výzva k nápravě není třeba, hrozí-li naléhavě vážné nebezpečí z prodlení. Dalším možným důvodem k výpovědi bez výpovědní doby je užívání předmětu nájmu v rozporu se sjednaným účelem užívání. Smluvní strany se dohodly, že výpovědi bez výpovědní doby skončí nájem dnem doručení výpovědi druhé straně.

6. V případě ukončení nájmu je nájemce povinen do skončení doby nájmu uvést pronajatý předmět nájmu na vlastní náklady do původního stavu a zajistit na své náklady provedení nápravných opatření, pokud se smluvní strany nedohodnou písemně jinak. Vyklizený předmět nájmu musí nájemce předat pronajímateli nejpozději v poslední den sjednané doby nájmu. Předání předmětu nájmu bude provedeno písemným protokolem podepsaným oběma smluvními stranami, k čemuž se pronajímatel zavazuje poskytnout nájemci potřebnou součinnost.

Při nedodržení této lhůty a nesplnění uvedených povinností nájemcem vzniká pronajímateli vůči nájemci právo na smluvní pokutu za každý den prodlení s vyklizením a řádným předáním předmětu nájmu. Její výše je stanovena částkou 330,00,- Kč/den.

Zaplacením výše uvedené smluvní pokuty není dotčena povinnost nájemce uhradit veškeré škody, které přesahují svojí výší smluvní pokutu a které vznikly pronajímateli v souvislosti s pozdním vyklizením a předáním předmětu nájmu.

7. Smluvní strany sjednávají, že úpravy, opravy a údržba předmětu nájmu, k nimž dal pronajímatel nájemci souhlas dle čl. IV. odst. 11 smlouvy, jsou ze strany pronajímatele akceptovány i pro účely ukončení této smlouvy, když v tomto směru není nájemce k obnově původního stavu předmětu nájmu povinen.

VII. Závěrečná ustanovení

1. Smluvní strany berou na vědomí, že tato smlouva podléhá uveřejnění v registru smluv podle zákona č. 340/2015 Sb., o zvláštních podmínkách účinnosti některých smluv, uveřejňování těchto smluv a o registru smluv, ve znění pozdějších předpisů (dále jen „ZRS“). Smluvní strany souhlasí s uveřejněním této smlouvy, jejích příloh i případných dodatků a současně souhlasí s uveřejněním údajů o identifikaci smluvních stran, předmětu smlouvy, jeho ceně či hodnotě a datu uzavření této smlouvy.

Uveřejnění v registru smluv zajišťuje obvykle pronajímatel. Nebude-li však tato smlouva uveřejněna prostřednictvím registru smluv, není žádná ze smluvních stran oprávněna požadovat po druhé smluvní straně náhradu škody ani jiné újmy, která by jí v této souvislosti vznikla nebo vzniknout mohla.

2. Osoby uzavírající tuto smlouvu za smluvní strany souhlasí s uveřejněním svých osobních údajů, které jsou uvedeny v této smlouvě, spolu se smlouvou v registru smluv. Tento souhlas je udělen na dobu neurčitou.

3. Pokud tato smlouva nestanoví jinak, platí o právech a povinnostech nájemce i pronajímatele vyplývajících z užívacího poměru, příslušná ustanovení občanského zákoníku a předpisů jej provádějících a doplňujících.

4. Tato smlouva nabývá platnosti dnem jejího podpisu poslední ze smluvních stran a účinnosti dnem uveřejnění smlouvy v registru smluv.

5. Pro případ skončení nájemní smlouvy smluvní strany prohlašují, že veškeré zhodnocení předmětu nájmu je věcným plněním nájemného vedle sjednaného finančního nájemného, pokud se smluvní strany nedohodnou jinak.

6. Smluvní strany prohlašují, že se seznámily s obsahem této smlouvy, a prohlašují, že byla uzavřena na základě vzájemné svobodné vůle obou smluvních stran, nikoliv v tísní, ani za nápadně nevýhodných podmínek.

7. Pokud by se kterékoliv ustanovení této smlouvy ukázalo být neplatným nebo nevynutitelným, nebo se jím stalo po uzavření této smlouvy, pak tato skutečnost nepůsobí neplatnost ani nevynutitelnost ostatních ustanovení této smlouvy, nevyplývá-li z donucujících ustanovení právních předpisů jinak. Smluvní strany se zavazují bez zbytečného odkladu po výzvě kterékoliv strany takové neplatné či nevynutitelné ustanovení nahradit platným a vynutitelným ustanovením, které je svým obsahem nejbližší účelu neplatného či nevynutitelného ustanovení.

8. Ke změně této smlouvy může dojít pouze na základě písemných dodatků, vyjma úpravy ceny nájemného inflací a úpravy o DPH, případně změny výše sazby DPH dle zákona a s tím související úpravou splátkového kalendáře, která bude stanovena jednostranně pronajímatelem a kterou oznámí pronajímatel nájemci doporučeným dopisem. Oboustranně podepsané dodatky, vzestupně číslované, se dnem jejich uzavření, případně jiným dnem v těchto označených, stávají nedílnou součástí této smlouvy

9. Smluvní strany se dohodly na tom, že písemnosti touto smlouvou předpokládané (výpověď, uplatnění inflace, splátkový kalendář, změna bankovní účtu apod.) budou druhé smluvní straně zasílány výhradně doporučeným dopisem s doručenkou (na dodejku), a to na

adresu uvedenou v záhlaví této smlouvy na straně nájemce nebo na písemně a prokazatelně oznámenou změnu adresy. Nebude-li na této adrese zásilka úspěšně doručena (převzata oprávněným zaměstnancem smluvní strany) a nebude-li tato zásilka vyzvednuta na poště do patnácti dnů ode dne jejího uložení, bude poslední den této lhůty považován za den úspěšného doručení zásilky se všemi právními následky.

10. Tato smlouva je vyhotovena ve čtyřech vyhotoveních, z nichž pronajímatel obdrží dvě vyhotovení a nájemce také dvě.

Přílohy: č. 1 situační plán budovy
č. 2 lineární plán

V Hradci Králové dne [redacted] V *Hradci Králové* dne 23.9.2019

Pronajímatel:

Nájemce:

[redacted signature]

[redacted signature]

Společnost zelezniční dopravní cesty,
státní organizace
ředitel Oblastního ředitelství
Hradec Králové

[redacted text]

(202)

AKEL ARNOŠ KŘÍŽEK s.r.o.
STAVEBNÍKY obchodní domos
provoz: MACHOČ, Kladno - 198 Hradec Králové
tel. 491 820 685 mobil 602 937 542
IČO 247 11802 DIČ CZ24711802

Tato smlouva byla uveřejněna prostřednictvím Registru smluv dne

Příloha č. 1 situační plán budovy



Příloha č. 2 lineární plán

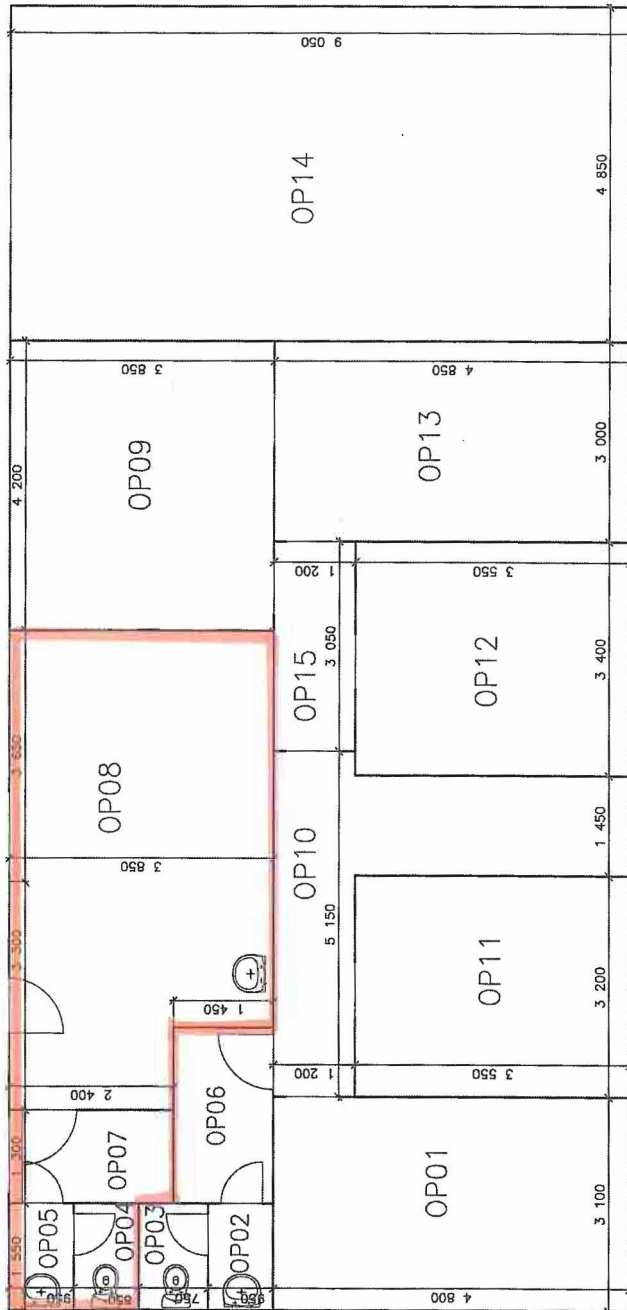

Č.MST.	NÁZEV, ÚČEL	PLOCHA m ²	VÝŠKA MÍSTNOSTI mm
OP01	ÚSCHOVNA	15,00	3300
OP02	PŘEDSÍŇ	1,47	3300
OP03	WC	1,00	3300
OP04	WC	1,00	3300
OP05	PŘEDSÍŇ	1,00	3300
OP06	CHODBA	3,70	3300
OP07	SKLAD	3,20	3300

Č.MST.	NÁZEV, ÚČEL	PLOCHA m ²	VÝŠKA MÍSTNOSTI mm
OP08	PRODEJNA	25,60	3300
OP09	KANCELÁŘ	16,00	3300
OP10	CHODBA	15,00	3300
OP11	ÚSCHOVNA	11,00	3300
OP12	KANCELÁŘ	12,00	3300
OP13	KANCELÁŘ	15,00	3300
OP14	KANCELÁŘ	44,00	3300
OP15	CHODBA	3,66	3300

NAVŘEL	VYPRACOVAL	ZODPOV. PROJEKTANT	České dráhy a.s. RSM Hradec Králové Registvo o.č. 1680 500 01 Hradec Králové
SAP-8 - 49	JIT Vaněk	IČ-500008027	
Kraj	Královohradecký	P.č.-470	X0
Stavba	N á c h o d Admin. budova		
Výřez	Půdorys I.NP		
Investor	České dráhy a.s.		
		Datum	15/2015
		Účel	PD
		Jan. položka	60.215
		Měřítka	
		Č.pare	

Ověřovací doložka změny datového formátu dokumentu podle § 69a zákona č. 499/2004 Sb.

Doložka číslo: 260393

Původní datový formát: application/pdf

UUID původní komponenty: 0420933b-5fda-4806-a9d3-54247523853c

Jméno a příjmení osoby, která změnu formátu dokumentu provedla:

System ERMS (zpracovatel dokumentu Pavla SŮROVÁ)

Subjekt, který změnu formátu provedl: Správa železniční dopravní cesty, státní organizace

Datum vyhotovení ověřovací doložky: 25.04.2019 14:24:03



d34eb41f-ef81-4ebd-8694-1eefdcbb1a9f