

Ředitelství silnic a dálnic ČR, státní příspěvková organizace,
 se sídlem: Na Pankráci 546/56, 140 00 Praha 4 - Nusle
 zastoupena: [REDACTED]
 se sídlem: [REDACTED]
 IČ: 659 93390 DIČ: CZ659 93390
 bankovní spojení: Česká národní banka číslo účtu: [REDACTED] VS: 36200
 jako „budoucí strana Povinná“ na straně jedné

a

Město Chrastava

se sídlem: náměstí 1. máje 1, 463 31 Chrastava
 zastoupena: Ing. Michaelem Canovem, starostou
 IČ: 00262871; DIČ: CZ00262871
 jako „budoucí strana Oprávněná“ na straně druhé

uzavřeli níže uvedeného dne, měsíce a roku, v souladu s ustanoveními § 1267 a násl. zák. č. 89/2012 Sb., občanský zákoník, v platném znění, dále § 26 zák. č. 219/2000 Sb., o majetku České republiky a jejím vystupování v právních vztazích, v platném znění, a příslušných ustanovení zák. č. 13/1997 Sb., o pozemních komunikacích, v platném znění, za účelem vzájemné úpravy závazků smluvních stran ke splnění účelu této smlouvy, tak jak je specifikován a konkretizován v jejich následujících ustanoveních,

tuto

S M L O U V U
O SMLOUVĚ BUDOUČÍ O ZŘÍZENÍ VĚCNÉHO BŘEMENE-
SLUŽEBNOSTI
č. 08/2019-36200/Ha

I.

Vlastnické vztahy

1. Česká republika je vlastníkem a budoucí straně Povinné na základě Zřizovací listiny vydané MDS ČR pod. č.j. 12164/1996-KM ze dne 4. prosince 1996 přísluší ve smyslu ust. § 9 zák. č. 219/2000 Sb., o majetku České republiky a jejím vystupování v právních vztazích, v platném znění, hospodařit s pozemkem **p. č. 928 v k.ú. Dolní Chrastava** a obci Chrastava, zapsaným u Katastrálního úřadu pro Liberecký kraj, Katastrálního pracoviště Liberec, na LV 944.
2. Budoucí strana Oprávněná je investorem a vlastníkem (provozovatelem) stavby **umístění a provozování inženýrské sítě – vedení veřejného osvětlení**, (dále jen stavba) která bude umístěna do silničního pozemku uvedeného v čl. I. odst. 1. této smlouvy, a to v předpokládaném rozsahu věcného břemene–služebnosti **11 bm (dle platné metodiky ŘSD ČR)**, jak vyplývá z příložené situace, která je přílohou č. 1. této smlouvy.

II.

Závazek smluvních stran

1. Smluvní strany touto smlouvou sjednávají a vzájemně se zavazují, že pro případ realizace stavby dle čl. I. odst. 2. této smlouvy spolu v budoucnu uzavřou písemnou smlouvu o zřízení věcného břemene–služebnosti, a to za podmínek uvedených v návrhu smlouvy o zřízení věcného břemene, která je přílohou č. 2 této smlouvy. Smlouva o zřízení věcného břemene bude uzavřena nejpozději do 3 měsíců od doručení geometrického plánu. Budoucí strana Oprávněná se zavazuje do 3 měsíců od ukončení prací zajistit zpracování geometrického plánu, který v tomto termínu předá straně Povinné. Nedodržení této lhůty zakládá straně Povinné právo na smluvní pokutu ve výši 100,-Kč za každý i započatý den prodlení. Strana Oprávněná se pro takový případ zavazuje vypočtenou smluvní pokutu uhradit, a to na základě faktury vystavené stranou Povinnou se splatností do 14-ti dnů po jejím obdržení. V případě převedení stavby a závazků z této smlouvy na jiný subjekt se obě strany zavazují vyžádat si písemný souhlas druhé smluvní strany. Nebude-li pro takový případ stranou povinnou souhlas udělen, nesmí strana oprávněná stavbu převést na

jiný právní subjekt. Pokud by tak přesto učinila, pak se tato smlouva ruší, a to ke dni zcizení stavby stranou oprávněnou. Straně oprávněné nevzniká v této souvislosti právo na náhradu případné škody, ani na jiné náhrady či plnění spojená s touto smlouvou nebo z ní vyplývající.

2. Smluvní strany se dohodly, že finanční náhrada za zřízení věcného břemene-služebnosti bude stanovena v souladu se znaleckým posudkem od znalce v oboru ekonomika, odvětví ceny a odhady nemovitostí, který na své náklady nechá vyhotovit budoucí strana Oprávněná a to ve lhůtě 60-ti dnů ode dne sepsání předávacího protokolu s ŘSD ČR.

III. Ostatní ujednání

1. Tato smlouva je vyhotovena ve 4 stejnopisech po 2 pro každou stranu.
2. Tato smlouva nabývá platnosti (účinnosti) po podpisu smlouvy.
3. Tato smlouva pozbývá platnosti, pokud stavba nebude realizována do 5 let od podpisu (účinnosti) této smlouvy.
4. Smluvní strany sjednávají pro případ pochybností s doručením institut fikce doručení pátý den od prokazatelného podání poštovní přepravě.
5. Tato smlouva byla schválena Radou města Chrastava usnesením č. 2019/06/III dne 24. 4. 2019.

V Liberci dne

V Chrastavě dne 24. 4. 2019

.....
Ředitelství silnic a dálnic ČR



.....
Město Chrastava

Ing. Michael Canov
starosta



349

377

376

323

328

337

342

361

417

426

427

396

362

220

221

167

388

288

103

484/6

484/3

484/7

484/4

161

276

673/1

677/1

676/2

688/12

688/13

688/9

688/10

688/3

681/4

425/2

425/1

104

279

672

688/4

688/5

677/3

479/17

479/5

479/2

479/30

427/15

155

484/2

428

479/8

479/9

677/2

677/4

688/30

688/14

929/1

484/8

480/2

480/3

480/4

166

481/2

482/2

484/8

777/2

928

683/2

688/25

691

427/4

427/28

770/13

97/5

97/2

96

68

87/2

79/4

72

79/3

869/1

97/2

96

68

87/2

79/4

72

79/3

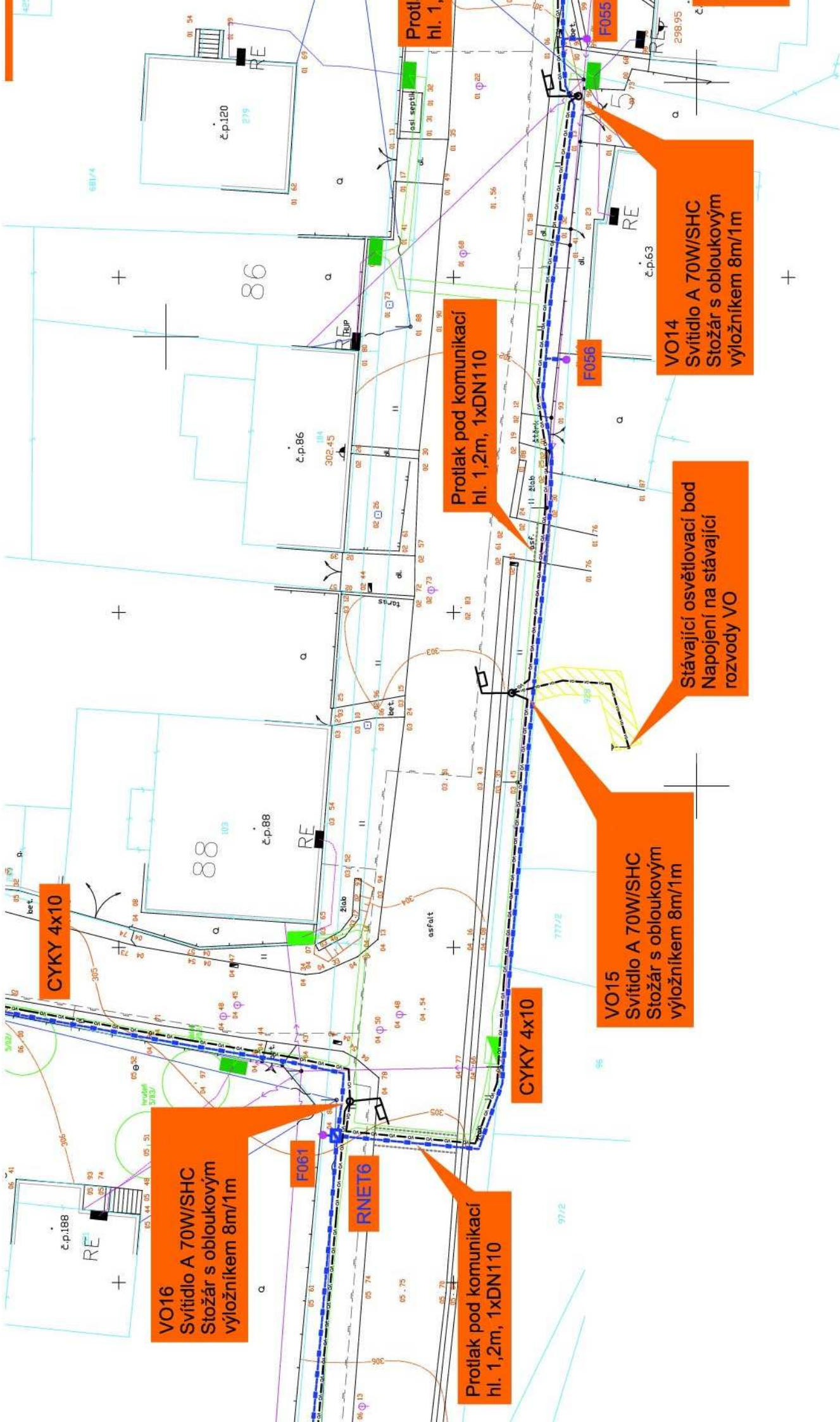

CYKY 4x10

VO16
Svítlidlo A 70W/SHC
Stožár s obloukovým
výložníkem 8m/1m

RNET6

Protlak pod komunikací
hl. 1,2m, 1xDN110

CYKY 4x10

VO15
Svítlidlo A 70W/SHC
Stožár s obloukovým
výložníkem 8m/1m

Stávající osvětlovací bod
Napojení na stávající
rozdvoje VO

Protlak pod komunikací
hl. 1,2m, 1xDN110

VO14
Svítlidlo A 70W/SHC
Stožár s obloukovým
výložníkem 8m/1m

Protlak pod komunikací
hl. 1,2m, 1xDN110

F055

F056

VO14
Svítlidlo A 70W/SHC
Stožár s obloukovým
výložníkem 8m/1m

Ředitelství silnic a dálnic ČR, státní příspěvková organizace,

se sídlem: Na Pankráci 546/56, 140 00 Praha 4 - Nusle

zastoupena: [REDACTED]

se sídlem: [REDACTED]

IČ: 659 93390 DIČ: CZ659 93390

bankovní spojení: Česká národní banka

číslo účtu: [REDACTED] VS: 36200

jako „strana Povinná“ na straně jedné

a

Město Chrastava

se sídlem: náměstí 1. máje 1, 463 31 Chrastava

zastoupena: Ing. Michaelem Canovem, starostou

IČ: 00262871; DIČ: CZ00262871

jako „strana Oprávněná“ na straně druhé

uzavřeli níže uvedeného dne, měsíce a roku, v souladu s ustanoveními § 1267 a násl.zák. č. 89/2012 Sb., občanský zákoník, v platném znění, dále § 26 zák. č. 219/2000 Sb., o majetku České republiky a jejím vystupování v právních vztazích, v platném znění, příslušných ustanovení zák. č. 13/1997 Sb., o pozemních komunikacích, v platném znění, za účelem vzájemné úpravy závazků smluvních stran ke splnění účelu této smlouvy, tak jak je specifikován a konkretizován v jejich následujících ustanoveních a jak byl stanoven ve smlouvě o smlouvě budoucí o zřízení věcného břemene-služebnosti ze dne..... pod č.08/2019-36200/Ha, tuto

S M L O U V U O ZŘÍZENÍ VĚCNÉHO BŘEMENE-SLUŽEBNOSTI

I.

Vlastnické vztahy

1. Česká republika je vlastníkem a straně Povinná na základě Zřizovací listiny vydané MDS ČR pod č.j. 12164/1996-KM ze dne 4. prosince 1996 ve znění pozdějších dodatků přísluší ve smyslu ust. § 9 zák. č. 219/2000 Sb., o majetku České republiky a jejím vystupování v právních vztazích, v platném znění, hospodařit se silničním pozemkem **p.č. 928 v k.ú. Dolní Chrastava** v obci Chrastava zapsaným u Katastrálního úřadu pro Liberecký kraj, Katastrální pracoviště Liberec, na LV 944.
2. Strana Oprávněná je investorem a vlastníkem (provozovatelem) stavby umístění a provozování inženýrské sítě – vedení veřejného osvětlení, které je umístěno do stavby silnice uvedené v čl. I. odstavci 1. této smlouvy a to v rozsahu jak vyplývá z čl. II. odstavce 1. této smlouvy a vydaném **územním rozhodnutí stavebním úřadem vpod č.j.:.....ze dne**

II.

Závazek smluvních stran

1. Strana Povinná touto smlouvou zřizuje ve prospěch strany Oprávněné věcné břemeno-služebnost k užívání silničního pozemku (jeho části) p.č. 928 v katastrálním území Dolní Chrastava a obci Chrastava tak, jak je specifikován v čl. I. odst.1. této smlouvy **v rozsahu 11 bm (dle platné metodiky ŘSD ČR)** jak vyplývá z přiloženého **geometrického plánu č. ze dne, který je přílohou č. 1 této smlouvy.**
2. Věcné břemeno-služebnost se zřizuje na základě dohody smluvních stran k umístění stavby **vedení veřejného osvětlení** ve vlastnictví strany Oprávněné a zahrnuje v sobě rovněž právo provozovat vedení, vstupovat a vjíždět na nemovitost specifikovanou v předchozím odstavci této smlouvy, a to v souvislosti se zřízením, stavebními úpravami, opravami a provozováním inženýrské sítě – vedením.
3. Strana Oprávněná právo odpovídající věcnému břemenu-služebnosti přijímá a strana Povinná se zavazuje toto právo strpět.
4. Věcné břemeno-služebnost se sjednává na dobu životnosti sítě.

III.

Náhrada za zřízení věcného břemene-služebnosti

Finanční náhrada je stanovena v souladu se znaleckým posudkem č..... vyhotoveného znalcem v oboru ekonomika, odvětví ceny a odhady nemovitostí Částka je vyčíslena ve výši bez DPH.

1. Obě strany se dohodly na jednorázové úhradě náhrady za zřízení věcného břemene-služebnosti, a to na základě faktury vystavené stranou Povinnou se splatností nejpozději do 30-ti dnů od vyrozumění o provedení vkladu práva věcného břemene-služebnosti příslušným katastrálním úřadem (dále jen základní lhůta). Nebude-li v tomto termínu jednorázová úhrada provedena, bere strana Oprávněná na vědomí, že po něm bude strana Povinná požadovat úhradu úroku z prodlení ve smyslu ust. § 1970 zák. č. 89/2012 Sb., občanský zákoník, v platném znění. Vypočtený úrok se strana Oprávněná zavazuje uhradit, a to na základě faktury vystavené stranou Povinnou se splatností do 30-ti dnů od jejího vystavení.
2. Nedojde-li k úhradě sjednané náhrady za zřízení věcného břemene-služebnosti nejpozději do 50-ti dnů ode dne splatnosti faktury (prodloužená lhůta), je strana Oprávněná povinna vedení inženýrské sítě na své náklady odstranit, a to nejpozději do 50-ti kalendářních dnů od uplynutí prodloužené lhůty. Neučiní-li tak bude věc odstraněna stranou Povinnou na náklady strany Oprávněné, která se zavazuje tyto náklady uhradit v termínu splatnosti faktury vystavené stranou Povinnou. Strana Oprávněná v této souvislosti prohlašuje, že bere tuto povinnost se všemi důsledky na vědomí a nebude v případě odstranění stavby umístěné na základě této smlouvy uplatňovat vůči straně Povinné žádné náhrady či jiná plnění a ani nebude takové odstranění zpochybňovat žalobou u příslušného soudu.
3. Smluvní strany se dohodly, že ujednáním dle odst. 2.a 3. tohoto článku není dotčeno právo strany Povinné na náhradu škody, kterou lze požadovat v plné výši.

IV.

Práva a povinnosti strany Oprávněné a strany Povinné z věcného břemene-služebnosti

1. Strana Oprávněná je povinna oznámit straně Povinné každý vstup na jeho nemovitost, ke kterému je oprávněna z této smlouvy, šetřit co nejvíce majetek strany Povinné, uvést bez zbytečného odkladu na vlastní náklad nemovitost po provedení prací do původního či náležitého stavu nebo se s vlastníkem nemovitosti dohodnout na přiměřené náhradě. Při vstupu na nemovitost je strana Oprávněná povinna respektovat ustanovení § 25 odst. 1, 6c, 6d a § 36 odst. 6 zák. č. 13/1997 Sb., o pozemních komunikacích, v platném znění, včetně povinnosti případného vypořádání majetkoprávních vztahů. Veškerá činnost na nemovitosti strany Povinné musí být realizována (v případě užití stavby silnice) v souladu se **standardsy ŘSD ČR „Bezpečnost prací“**: <https://www.rsd.cz/wps/portal/web/rsd/bezpecnost>.
2. Strana Oprávněná si vyžádá u strany Povinné – ŘSD ČR Správa Liberec se sídlem Zeyerova 1310, 460 55 Liberec podmínky vstupu na nemovitost, uvede důvod vstupu (za účelem zajištění provozu, oprav, úprav, likvidace a údržby zařízení stavby atd.), doloží harmonogram prací, rozsah záboru atd., a to nejméně 30 dnů před tímto vstupem. Výjimku tvoří pouze případné havárie, kdy vstup nesnese odkladu. Pro takový případ oznámí strana Oprávněná vstup na nemovitost a jeho důvod bezprostředně po jeho započetí a neprodleně požádá o vydání dodatečného povolení (rozhodnutí) u příslušného silničního správního úřadu pro případ havárií inženýrských sítí.
3. Bude-li strana Povinná provádět na nemovitosti uvedené v článku I. odst. 1.této smlouvy rekonstrukci silnice nebo výškovou úpravu povrchu vozovky uvedené komunikace, provede strana Oprávněná na své náklady, v rozsahu a termínu dle požadavku strany Povinné, úpravu, případně přeložení/přemístění svého zařízení, nebo uhradí náklady spojené s touto úpravou případně přeložením/přemístěním za předpokladu, **že bude zjištěno, že v době uložení zařízení nebylo dodrženo minimální krytí nad sítí podzemního vedení 120 cm** (vč.nejnižšího bodu silničního příkopu, náspu, zářezu atd.) dle vyjádření ŘSD ČR Správa Liberec ze dne 21.02.2019, pod č.j. 687/2019-36020/Ka a nebudou vznášeny další nároky ze strany Oprávněné strany. Pokud tak strana Oprávněná neučiní v daném termínu a rozsahu, uhradí straně Povinné veškeré náklady spojené s výškovou úpravou nebo přeložením/přemístěním včetně škody vzniklé z prodlení.

4. Povinnost strany Oprávněné vlastnit stavbu: vedení veřejného osvětlení po dobu nejméně 10-ti let ode dne vydání kolaudačního souhlasu stavby (u staveb, které nepodléhají kolaudačnímu řízení ode dne dokončení stavby). V případě, že vlastnická práva, či práva z věcného břemene, převede (zcizí) strana Oprávněná před uplynutím této lhůty na jiný subjekt, **zavazuje se**:
- o tomto záměru v dostatečném předstihu (30-ti dnů) před podpisem převodní/darovací smlouvy (zcizením) stranu Povinnou prokazatelně informovat,
 - smluvně zavázat budoucího vlastníka stavby (nastupující stranu Oprávněnou) povinnostmi plynoucími z této smlouvy,
 - smluvně zavázat budoucího vlastníka stavby (nastupující stranu Oprávněnou) doplatit straně Povinné rozdíl ve finanční náhradě za zřízení věcného břemene-služebnosti, dle metodiky ŘSD ČR ze dne 28.01.2019 platné ke dni převodu vlastnických práv (zcizení). Doplacení rozdílu bude provedeno dle čl. III. odst. 2. a 3. této smlouvy. Pokud tak nebude učiněno, zavazuje se nynější strana Oprávněná tuto částku uhradit formou smluvní pokuty na základě faktury vystavené stranou povinnou.

V.

Vklad do katastru nemovitostí

1. Smluvní strany berou na vědomí, že právo věcného břemene-služebnosti vzniká straně Oprávněné zápisem vkladu věcného břemene-služebnosti do katastru nemovitostí příslušného katastrálního úřadu.
2. Veškeré náklady spojené s vyhotovením této smlouvy, znaleckého posudku, geometrického plánu a náklady spojené se správním poplatkem za zápis vkladu věcného břemene-služebnosti, uhradí strana Oprávněná. Návrh na vklad práva věcného břemene-služebnosti předloží Katastrálnímu úřadu v Liberci strana Oprávněná z věcného břemene – služebnosti, která je k tomuto úkonu zplnomocněna stranou Povinnou.
3. Na základě této smlouvy lze zápis věcného břemene-služebnosti provést vkladem do katastru nemovitostí a zapsat jej na LV č. 944, pro katastrální území Dolní Chrastava, obec Chrastava, u Katastrálního úřadu pro Liberecký kraj, Katastrálního pracoviště Liberec takto:

V části CLV: věcné břemeno k umístění stavby vedení veřejného osvětlení v rozsahu dle přiloženého geometrického plánu, které v sobě zahrnuje i právo provozovat vedení, vstupovat a vjíždět na nemovitost ve prospěch vlastníka vedení inženýrské sítě, **Město Chrastava**

Ostatní části: beze změny.

VI.

Závěrečná ustanovení

1. Práva a povinnosti smluvních stran výslovně neupravené touto smlouvou se řídí příslušnými ustanoveními právních předpisů uvedených v preambuli této smlouvy.
2. Práva a povinnosti dohodnuté v této smlouvě přecházejí i na případné právní nástupce obou smluvních stran.
3. Veškeré změny této smlouvy lze provést pouze písemnými dodatky podepsanými oprávněnými zástupci smluvních stran. Tato smlouva nabývá platnosti a účinnosti dnem podpisu oběma smluvními stranami.
4. Účastníci této smlouvy prohlašují, že smlouva byla sepsána na základě pravdivých údajů, dle jejich pravé a svobodné vůle, dobrovolně, určitě, vážně a srozumitelně, nikoliv v tísní ani za nevýhodných podmínek a že smluvnímu ujednání nejsou na překážku žádné okolnosti bránící nakládání s nemovitostmi a na důkaz toho ji vlastnoručně podepisují.
5. Smluvní strany se dohodly, že obchodní zvyklost nemá přednost před ustanovením zákona, jež nemá donucující účinky.
6. Oprávněný podpisem této smlouvy na sebe ve smyslu ustanovení § 1765 zák. č. 89/2012 Sb., občanský zákoník, v platném znění, přebírá nebezpečí změny okolností.

7. Smluvní strany prohlašují, že se dohodly o všech náležitostech, u nichž bylo dosažení shody předpokladem pro uzavření této smlouvy.
8. Tato smlouva je vyhotovena ve 3 stejnopisech, po jednom pro každou stranu a jeden stejnopis pro příslušný katastrální úřad.



MĚSTO CHRASTAVA

náměstí 1. máje 1, 463 31 Chrastava
telefon: (+420) 482 363 812 fax: (+420) 485 143 344

**Doložka o schválení
dle § 41 zákona č. 128/2000 Sb., o obcích**

Zveřejněno

Zadávací řízení

Popis:

Smlouva o smlouvě budoucí o zřízení věcného břemene – služebnosti
č. 08/2019-36200/Ha

Číslo smlouvy:

SBS/8/2019

**Schváleno usnesením
RM ze dne:**

24. dubna 2019

Číslo usnesení:

2019/06/III

Nad rámec zákona je tato smlouva vyvěšena
na registru smluv

**Datum vystavení
doložky:**

24. 4. 2019

Vyřizuje

██████████

Podpis/razítko

Ing. Michael Canov
starosta