

**Veřejnoprávní smlouva o poskytnutí individuální účelové neinvestiční dotace z rozpočtu
Středočeského kraje**

Smluvní strany

Středočeský kraj

se sídlem Zborovská 81/11, PSČ 150 21, Praha 5
IČ: 70891095 DIČ: CZ 70891095
zastoupený: Martinem Draxlerem, radním pro oblast regionálního rozvoje, cestovního
ruchu a sportu pověřený usnesením Zastupitelstva Středočeského kraje č.
091-17/2019/ZK ze dne 18. 02. 2019
bankovní spojení: č. účtu: 4440009090/6000
(dále jen: **poskytovatel**)

a

Tělocvičná jednota Sokol Kolín - atletika

se sídlem Kolín, Brankovická, atletický stadion
IČ: 751 23 843 DIČ: CZ75123843
zástupce příjemce: Mgr. Vlasta Šlezová, Mgr. Antonín Morávek
číslo bankovního účtu: 218907967/0300
(dále jen: **příjemce**)

uzavírají v souladu s § 10a zákona č. 250/2000 Sb., o rozpočtových pravidlech územních rozpočtů, ve znění
pozdějších předpisů, tuto smlouvu:

Článek I.

Předmět smlouvy, účel a výše dotace.

1. Poskytovatel touto smlouvou poskytuje příjemci z rozpočtu Středočeského kraje individuální účelovou neinvestiční dotaci ve výši **1 150 000,00 Kč** (slovy: jeden milion sto padesát tisíc korun českých) na činnost a provoz sportovního centra mládeže **Atletické sportovní centrum mládeže Kolín** (dále jen „SCM“) zřízeného v rámci projektu „**PODPORA SPORTOVNÍCH CENTER MLÁDEŽE VE STŘEDOČESKÉM KRAJI**“, (dále jen „projekt“), který je příjemcem realizován v období od 01. 01. – 31. 12.2019. Dotace je určena pro podporu reprezentantů a talentovaných sportovců zařazených v SCM z následujících sportovních oddílů, klubů a TJ: **Tělocvičná jednota Sokol Kolín – atletika, AC Čáslav z. s., Tělovýchovná jednota Spartak Vlašim z. s., Sportovní klub policie Olympia Kutná Hora z. s..**
2. Předpokládané finanční náklady na realizaci projektu dle žádosti o poskytnutí dotace prostřednictvím veřejnoprávní smlouvy činí 2 570 000,00 Kč.
3. Převod peněžních prostředků dle odstavce 1 tohoto článku bude poskytovatelem proveden bankovním převodem na účet příjemce uvedený v záhlaví této smlouvy jednorázově do 60 dnů ode dne nabytí účinnosti této smlouvy.

Článek 2 Podmínky pro poskytnutí dotace

1. Příjemce je povinen dotaci použít jen k účelu, na který mu byla poskytnuta, a to efektivně a hospodárně v souladu přílohou číslo 1 – Rozpočtem projektu, který je nedílnou součástí této smlouvy.
2. Dotace je poskytována příjemci i na finanční náklady projektu spočívající v uhrazené dani z přidané hodnoty v souvislosti s realizací projektu, a to v těchto případech:
 - a) není-li příjemce registrovaným plátcem daně z přidané hodnoty dle zákona č. 235/2004 Sb., ve znění pozdějších předpisů (dále jen „zákon č. 235/2004 Sb.“),
 - b) je-li příjemce registrovaným plátcem daně z přidané hodnoty, kterému však nevznikl v souvislosti s realizací projektu nárok na odpočet uhrazené daně z přidané hodnoty dle zákona č. 235/2004 Sb.,
 - c) je-li příjemce registrovaným plátcem daně z přidané hodnoty, kterému vznikl v souvislosti s realizací projektu pouze částečný nárok na odpočet uhrazené daně z přidané hodnoty; v tomto případě je příjemci poskytována dotace i na finanční náklady projektu, spočívající v uhrazené dani z přidané hodnoty, u níž příjemci nevznikl nárok na odpočet daně z přidané hodnoty dle zákona č. 235/2004 Sb.
3. Dotace je poskytována jako **neinvestiční**.
4. Dotaci lze použít na:
 - a) sportovní přípravu sportovců a zabezpečení členů realizačního týmu, včetně účasti na domácích i zahraničních soutěžích (náklady na soustředění a přípravné akce, na trenérské, zdravotní, metodické, technické a servisní zabezpečení, vybavení sportovními potřebami neinvestičního charakteru, nájemné prostor pro zabezpečení sportovní přípravy),
 - b) zabezpečení sportovců, trenérů a členů realizačního týmu (cestovné, víza, náklady na dopravu osob a materiálu, ubytování, stravování, včetně nákladů na zkvalitnění stravy, dále služby), pojištění odpovědnosti, standardní úrazové, léčebné náklady v zahraničí, cestovní pojištění, včetně pojištění sportovního materiálu,
 - c) mzdové náklady trenérů a členů realizačního týmu, včetně náhrady mezd a povinných odvodů zaměstnavatele je možné čerpat **maximálně do výše 50 % celkového objemu** schválené dotace pro SCM. O případném navýšení objemu mzdových nákladů SCM lze požádat v Žádosti o poskytnutí individuální dotace SCM s uvedením důvodů navýšení, rozhodnutí o případném navýšení objemu finančních prostředků je plně v kompetenci poskytovatele finanční dotace.
5. Dotaci nelze použít na:
 - a) úhradu pořízení investičního majetku nebo technického zhodnocení,
 - b) financování jiných fyzických nebo právnických osob s výjimkou těch, které poskytují dodávky, výkony a služby související s obsahovým zaměřením projektu SCM,
 - c) úhradu výdajů z titulu finančního leasingu osobních automobilů a dalšího hmotného majetku podle zákona o daních z příjmů nebo předpisů upravujících účetnictví,
 - d) úhradu cestovních náhrad nad rámec stanovený zákonem č. 262/2006 Sb., zákoník práce, ve znění pozdějších předpisů,
 - e) úhradu výdajů na pohoštění a dary,
 - f) reklamní a propagační činnosti, které nesouvisí s realizací projektu SCM,
 - g) duplicitní úhradu stejných nákladů z různých zdrojů vč. zdrojů ze státního rozpočtu,
 - h) financování podnikatelských aktivit a výdělečnou činnost nestátních neziskových organizací,
 - i) úhradu členských příspěvků zastřešujícím organizacím působícím v ČR,

j) vzdělávání, které nesouvisí s činností příjemce v oblasti práce s dětmi a mládeží.

6. Příjemce se zavazuje v průběhu i po ukončení realizace projektu, pokud to povaha projektu dovoluje, označit, že projekt je realizován s přispěním Středočeského kraje. Příjemce je povinen uvádět logo poskytovatele, které je uvedeno v Příloze č. 2 této smlouvy, na webových stránkách příjemce, na tištěných propagačních materiálech, a na oděvu, pokud je součástí projektu (např. na sportovním dresu). Příjemce je rovněž povinen vyvěsit viditelně 2 x banner s logem poskytovatele ve sportovním zařízení, v němž provozuje sportovní činnost.

Příjemce je povinen minimálně měsíčně zasílat aktuální informace o činnosti sportovního centra pro následnou medializaci a dodat poskytovateli fotodokumentaci či tištěné materiály o splnění podmínek, uvedených v tomto odstavci, a to společně s finančním vypořádáním dotace.

7. Příjemce je povinen předložit do 28. 2. 2020 Odboru regionálního rozvoje Krajského úřadu Středočeského kraje finanční vypořádání dotace, které obsahuje přehled o čerpání a použití poskytnutých peněžních prostředků (vyúčtování) a o jejich vrácení do rozpočtu poskytovatele, je-li k jejich vrácení příjemce povinen dle této smlouvy. Ve finančním vypořádání dotace příjemce mimo jiné uvede evidenční číslo smlouvy poskytovatele, uvedené na straně 1 této smlouvy, název projektu, výši poskytnuté dotace poskytovatelem, přepokládané finanční náklady projektu a skutečné finanční náklady projektu.

Vyúčtování nákladů Projektu musí obsahovat přehled výdajů hrazených z poskytnutých peněžních prostředků. Vyúčtování je příjemce povinen doložit kopiemi prvotních účetních dokladů do částky odpovídající výši dotace, které osvědčují jeho použití na sjednaný účel a které musí obsahovat náležitosti stanovené zákonem č. 563/1991 Sb., o účetnictví, ve znění pozdějších předpisů. Příjemce dále vyúčtování doloží kopiemi smluv o nájmu, kupních smluv, pracovních smluv, objednávek a dalších dokladů, které se vztahují k realizaci projektu.

8. Spolu s finančním vypořádáním dotace předloží příjemce i stručnou Závěrečnou zprávu o realizaci projektu s vyhodnocením realizace, včetně konstatování zda byly nebo nebyly dodrženy přepokládané finanční náklady na realizaci projektu v souladu se závazným rozpočtem v příloze č. 1 této smlouvy.
9. Nespotřebované peněžní prostředky je příjemce povinen vrátit poskytovateli na jeho bankovní účet nejpozději do 28. 02. 2020.
10. Peněžní prostředky vrací příjemce na účet poskytovatele uvedený na str. 1 této smlouvy, a to pod stejnými symboly - stejným účelovým znakem, pod kterým mu byly peněžní prostředky poskytovatelem poskytnuty, nesdělí-li poskytovatel písemně příjemci, že má uvést při převodu peněžních prostředků jiné údaje.
11. Příjemce je povinen umožnit Poskytovateli v souladu se zákonem 320/2001 Sb. o provedení průběžné a následné kontroly hospodaření s veřejnými prostředky z poskytnuté dotace, jejich použití k účelu, který je v souladu s touto smlouvou a předložit při kontrole všechny potřebné účetní a jiné doklady. Příjemce se zavazuje poskytnout v případě kontroly maximální součinnost.
12. Každé neoprávněné použití nebo zadržetí peněžních prostředků poskytnutých příjemci jako dotace dle této smlouvy je porušením rozpočtové kázně podle ustanovení § 22 z. č. 250/2000 Sb. - Stanovení odvodu za porušení rozpočtové kázně a penále za prodlení s odvodem za porušení rozpočtové kázně se řídí § 22 z. č. 250/2000 Sb. Odvod za porušení rozpočtové kázně odpovídá výši neoprávněné použitých nebo zadržetých peněžních prostředků, není-li v této smlouvě stanoveno jinak.
13. Příjemce je povinen uchovávat veškeré písemnosti, týkající se poskytnutí dotace podle této smlouvy včetně vyúčtování dotace se všemi písemnými doklady, a to takovým způsobem, aby bylo možno prokázat oprávněnost použití peněžních prostředků v souladu s touto smlouvou, a to po dobu deseti let od roku následujícího po roce, v němž došlo k finančnímu vypořádání dotace.
14. Příjemce není oprávněn bez souhlasu poskytovatele postoupit svá práva a povinnosti plynoucí z této smlouvy třetí osobě.

15. V případě přeměny právnické osoby příjemce je příjemce povinen vyžádat si souhlas od poskytovatele s převodem práv a povinností z této smlouvy v dostatečném předstihu. V případě nesouhlasu poskytovatele je příjemce povinen vrátit všechny prostředky dotace do 30 dnů od přeměny právnické osoby na účet poskytovatele. Příjemce je povinen písemně informovat poskytovatele o přeměně právnické osoby, a to do 10 pracovních dnů ode dne, kdy došlo k přeměně právnické osoby.
16. V případě vstupu do likvidace je příjemce povinen vrátit všechny prostředky dotace, které nebyly do data vstupu do likvidace použity na účel dotace, a to do 30 dnů od vstupu do likvidace na účet poskytovatele, a ve stejném termínu předložit finanční vypořádání dotace v rozsahu jak je výše uvedeno. Příjemce je povinen písemně informovat poskytovatele o vstupu právnické osoby do likvidace, a to do 10 pracovních dnů ode dne vstupu právnické osoby do likvidace.
17. Povinnost uvedenou v odstavcích 15. a 16. tohoto článku příjemce nemá, jestliže již není povinen uchovávat veškeré písemnosti, týkající se poskytnutí dotace, podle odstavce 13. tohoto článku.
18. Poskytovatel uděluje příjemci souhlas s bezúplatným užitím loga Středočeského kraje způsobem a v rozsahu uvedeném v této smlouvě (ke stažení na webových stránkách kraje).

Článek III. Závěrečná ustanovení.

1. O poskytnutí dotace rozhodlo Zastupitelstvo Středočeského kraje usnesením č. 091-17/2019/ZK ze dne 18. 02. 2019 a v případě tohoto právního jednání Středočeského kraje jsou splněny podmínky uvedené v § 23 zákona č. 129/2000 Sb., o krajích, ve znění pozdějších předpisů, nezbytné k jeho platnosti.
2. Právní vztahy v této smlouvě neupravené se řídí příslušnými ustanoveními zákona č. 250/2000 Sb.
3. Tuto smlouvu je možné měnit pouze písemnou dohodou smluvních stran ve formě písemných číslovaných dodatků této smlouvy, podepsaných oběma smluvními stranami.
4. Tato smlouva se vyhotovuje ve třech stejnopisech s platností originálu, z nichž jeden obdrží příjemce a dva poskytovatel.
5. Tato smlouva nabývá platnosti dnem jejího podpisu oběma smluvními stranami a účinnosti dnem jejího zveřejnění v registru smluv, které provede poskytovatel.

v Kolíně dne 31.3.2019

V Praze dne 1.6.2019

Příjemce: **Tělocvičná jednota Sokol Kolín - atletika**

Poskytovatel: **Středočeský kraj**

Tělocvičná jednota
SOKOL KOLÍN - ATLETIKA

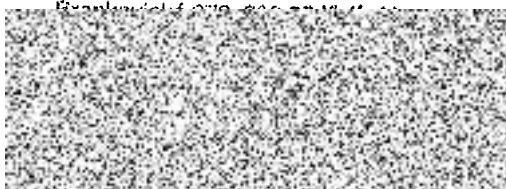

Mgr. Vlasta Šlezová, starostka ✓
Mgr. Antonín Morávek, jednatel



Martin Draxler,
radní pro oblast regionálního rozvoje,
cestovního ruchu a sportu

FINANČNÍ ROZPOČET PROJEKTU - PODPORA SCM

Příloha č. 1 k smlouvě

Název projektu	Atletické sportovní centrum mládeže Kolín			
Název žadatele	Tělocvičná jednota Sokol Kolín - atletika	IČO	75123843	
		DIČ	CZ75123843	
Jméno statutárního zástupce	Mgr. Vlasta Šlezová			
	E-mail	slezkavl@seznam.cz	Telefon	724 528 640
Jméno statutárního zástupce	Mgr. Antonín Morávek			
	E-mail	antonio.moravek@seznam.cz	Telefon	732 107 017

1.	Mzdové náklady (práce na smlouvu, DPP, DPČ apod., včetně fakturaci).		
	Pracovní pozice - činnost	Počet	Kč
	Vedoucí (ředitel) sportovního centra	1	50 400,00
	Vedoucí trenér	1	60 000,00
	Trenér	11	319 020,00
	Asistent	-	0,00
	Ostatní (specifikovat)	-	0,00
	CELKEM		429 420,00

2.	Náklady na služby	Kč
	Zdravotní služby (lékařské, fyzioterapeutické, regenerace)	55 300,00
	Pronájem sportovišť	100 000,00
	Soutěže (doprava, ubytování, stravování)	156 680,00
	Soustředění/výcvikové tábory (doprava, ubytování, stravování)	246 600,00
	Ubytování a stravování pro členy centra ze vzdálenějších míst	0,00
	Ostatní (specifikovat)	0,00
	CELKEM	558 580,00

3.	Materiální náklady (sportovní potřeby a vybavení neinvestičního charakteru, potravinové doplňky apod.)	Cena s DPH
	nářadí a náčiní	153 000,00
	výživové doplňky	9 000,00
	(specifikovat)	0,00
	(specifikovat)	0,00
	(specifikovat)	0,00
	CELKEM	162 000,00

NÁKLADY NA PROJEKT CELKEM	1 150 000,00
----------------------------------	---------------------

Prohlašujeme, že uvedené ceny jsou v místě obvyklé.

Rozpočet zpracoval	
Jméno a příjmení	Mgr. Jiří Tužek
Podpis	
Dne	31.03.2019



PŘÍLOHA FINAČNÍHO ROZPOČTU PROJEKTU

Finanční podpora talentovaných sportovců a talentů zařazených v SCM z následujících sportovních klubů:

Název	Částka
1. Tělocvičná jednota Sokol Kolín - atletika	673 300,00
2. AC Čáslav z. s.	188 500,00
3. Tělovýchovná jednota Spartak Vlašim z. s.,	148 200,00
4. Sportovní klub policie Olympia Kutná Hora z. s.	140 000,00
Celkem	1 150 000,00

Jméno statutárního zástupce	Mgr. Vlasta Šlezová
Podpis	
Dne	31.03.2019

otisk razítka

Jméno statutárního zástupce	Mgr. Ar 
Podpis	
Dne	31.03.2019

Tělocvičná jednota
 SOKOL KOLÍN - ATLETIKA
 Tělocvičná 9/8, 280 02 Kolín V
 IČO: 15120442



The logo consists of a dark, textured banner with a white border on the right side, pointing to the right. The text "Středočeský kraj" is written in white, bold, sans-serif font across the banner.

Středočeský kraj