

## SMLOUVA O DÍLO č. G/79/2016/Lu

uzavřená dle § 2586 a následujících, zákona č. 89/2012 Sb., občanského zákoníku, ve znění pozdějších předpisů (dále také jen jako „občanský zákoník“)

na akci

### „Zimní údržba místních komunikací v Praze - Klánovicích pro zimní období 2016 – 2021.“

#### Článek I.

#### Smluvní strany

|                        |   |
|------------------------|---|
| <b>Objednatel:</b>     | <b>Městská část Praha - Klánovice</b>                 |
| se sídlem:             | U Besedy 300, 190 14 Praha - Klánovice                |
| IČ:                    | 002 40 281  |
| DIČ:                   | CZ00240281  |
| Zastoupený:            | Ing. Karlem Horníčkem, starostou MČ Praha – Klánovice |
| Ve věcech technických: | pí Anna Šugárová – odbor výstavby ÚMČ                 |
| bankovní spojení:      | Česká spořitelna, a.s.                                |
| č.ú.:                  | 2000707339 / 0800                                     |

na straně jedné (dále také jen jako „Objednatel“)

a

|                    |  |
|--------------------|--|
| <b>Zhotovitel:</b> | <b>SP Černý Most, s.r.o.</b>           |
| se sídlem:         | Bratří Venclíků 1072/6, 198 00 Praha 9 |
| IČ:                | 242 49 955                             |
| DIČ:               | CZ24249955                             |
| Zastoupený:        | Mgr. Jozefem Balážem                   |
| tel./fax:          | 731 154 317                            |
| bankovní spojení:  | Komerční banka a.s.                    |
| č.ú.:              | 107-2911660287 / 0100                  |

na straně druhé (dále také jen jako „Zhotovitel“)

## **Článek II.** **Úvodní ustanovení**

- 2.1 Smluvní strany tuto smlouvu o dílo uzavírají na základě vyhodnocení veřejné zakázky malého rozsahu podle rozhodnutí objednatele o přidělení veřejné zakázky na dílo usnesením Rady MČ Praha - Klánovice č. RMČ-25/218/2016 ze dne 30.9.2016.

## **Článek III.** **Předmět smlouvy**

- 3.1 Předmětem této smlouvy je závazek zhotovitele provádět pro objednatele v zimním období:
- 3.1.1 Zimní údržbu místních komunikací na území Městské části Praha - Klánovice, v k. ú. Praha – Klánovice, a to v celém území katastru tak, aby byla udržena sjízdnost a průjezdnost těchto komunikací.  
To vše dle Plánu zimní údržby (příloha č. 1) této smlouvy, která je její nedílnou součástí této smlouvy. Plán údržby zahrnuje seznam vozovek a mapu s vyznačením vozovek pro zimní údržbu dle typu a pořadí a mapu vozovek pro jarní úklid.  
Seznam vozovek budou aktualizovány vždy do 15. 10. každého roku.
- 3.1.2 Zhotovitel bude v zimním období, tj. od 1.11. do 31.3. následujícího roku provádět tyto činnosti na místních komunikacích, které má ve své správě objednatel:
- a) úklid (pluhování) místních komunikací při napadnutí minimální vrstvy sněhu 8 – 10 cm
  - b) úklid (zametání) místních komunikací s povrchem zámkové dlažby při vrstvě sněhu 4-6cm
  - c) nesouvislý posyp místních komunikací při jejich kluzkém povrchu šterkem frakce 4-8
  - d) držení nepřetržité pohotovosti v zimním období;
  - e) úklid posypového materiálu po zimním období

Objednavatel se zavazuje zaplatit zhotoviteli za řádně provedené dílo cenu v souladu s touto smlouvou.

- 3.2 Předmětem této smlouvy je dále závazek zhotovitele provést pro objednatele do 30 dnů po skončení zimního období jarní úklid místních komunikací. Seznam ulic pro jarní úklid vozovek je uveden v příloze č. 1 této smlouvy
- 3.3 Provádění prací se bude řídit touto smlouvou, Plánem zimní údržby místních komunikací v MČ Praha - Klánovice, pokyny odpovědného pracovníka objednatele a podmínkami zadání výše uvedené veřejné zakázky. Pokyny odpovědného pracovníka objednatele budou vzhledem k předmětu díla udíleny zhotoviteli osobně či telefonicky.
- 3.4 Zhotovitel provede dílo svým jménem a na vlastní odpovědnost. Provedením části díla může zhotovitel pověřit třetí osobu. Za výsledek těchto činností však odpovídá objednateli stejně, jako by je provedl sám.

## **Článek IV.** **Termíny plnění díla**

- 4.1 Smluvní strany sjednávají tyto termíny plnění díla:

- a) pro zimní období 2016/2017 zahájení prací 1. listopadu 2016 a ukončení 31. března 2017,
- b) Jarní úklid vozovek 2017 – bude proveden do 30. 4. 2017
- c) pro zimní období 2017/2018 zahájení prací 1. listopadu 2017 a ukončení 31. března 2018,
- d) Jarní úklid vozovek 2018 – bude proveden do 30. 4. 2018
- e) pro zimní období 2018/2019 zahájení prací 1. listopadu 2018 a ukončení 31. března 2019,
- f) Jarní úklid vozovek 2019 – bude proveden do 30. 4. 2019
- g) pro zimní období 2019/2020 zahájení prací 1. listopadu 2019 a ukončení 31. března 2020,
- h) Jarní úklid vozovek 2019 – bude proveden do 30. 4. 2020
- i) pro zimní období 2020/2021 zahájení prací 1. listopadu 2020 a ukončení 31. března 2021,
- j) Jarní úklid vozovek 2021 – bude proveden do 30. 4. 2021.

### Článek V.

#### Cena díla a platební podmínky

5.1 Cena za jednotlivé činnosti v rozsahu dle čl. III. a VI. této smlouvy činí: viz tabulka 1 v čl. 5.1.1 této smlouvy:  
5.1.1 Tabulka1

| činnost  | jednotková cena |            |
|--|-----------------|------------|
| Pluhování sněhové vrstvy na místních komunikacích při napadení sněhu minimálně 8-10cm (hod)  | 550,00          | Kč bez DPH |
| Nesouvislý posyp komunikací při jejich kluzkém povrchu posypovým materiálem dle určení (hod) | 550,00          | Kč bez DPH |
| Zametání sněhu na komunikacích ze zámkové dlažby při vrstvě sněhu minimálně 4 – 5 cm (hod)   | 650,00          | Kč bez DPH |
| Náklady na držení zimní pohotovosti (Kč/měs.)  | 17 500,00       | Kč bez DPH |
| Úklid posypového materiálu po zimní sezóně (hod)   | 620,00          | Kč bez DPH |

- 5.2 V ceně jsou zahrnuty i přejezdové kilometry (tj. palivo do odklízecích a posypových vozů) a posypové materiály. Zhotovitel je povinen účtovat DPH v zákonem stanovené výši platné v den uskutečnění zdanitelného plnění.
- 5.3 Cena díla může být měněna pouze v souvislosti se změnou daňových předpisů majících vliv na cenu předmětu plnění. Z jakýchkoliv jiných důvodů než uvedených v této smlouvě nesmí být nabídková cena měněna.
- 5.4 Objednatel se zavazuje provádět úhradu ceny za provedené dílo dle čl. V této smlouvy 1x měsíčně za práce odvedené v příslušném kalendářním měsíci. Platby budou prováděny na základě daňového dokladu – faktury, vystavené zhotovitelem a písemně doručené objednateli, která musí obsahovat všechny náležitosti daňového dokladu dle zákona č. 235/2004 Sb., o dani z přidané hodnoty v platném znění, a bude vystavován s lhůtou splatnosti 30 dnů od jeho doručení objednateli. Nedílnou součástí každé faktury - daňového dokladu bude objednatelům potvrzený soupis provedených prací za fakturovaný kalendářní měsíc (zhotovitel je povinen si tento souhlas se soupisem provedených prací zajistit u objednatele před vystavením faktury). Cena za dílo (resp. její fakturovaná část) se považuje za zaplacenou dnem, kdy je celá fakturovaná částka odeslána (odepsána) z účtu objednatele (ve prospěch účtu zhotovitele).
- 5.5 V případě, že účetní doklady nebudou mít odpovídající náležitosti, je objednatel oprávněn zaslat je ve lhůtě splatnosti zpět zhotoviteli k doplnění, aniž se tak dostane do prodlení se splatností; lhůta splatnosti počíná běžet znovu od opětovného zaslání náležitě doplněných či opravených dokladů.

- 5.6 Za provedení díla, včetně všech činností souvisejících, nemá zhotovitel vůči objednateli nárok na jakékoliv další platby (odměnu či náhradu vynaložených nákladů), než které jsou výslovně uvedeny v odstavci 1. tohoto čl. V. této smlouvy

#### **Článek VI.** **Způsob provádění díla**

- 6.1 V zimním období tj. od 1. listopadu běžného roku do 31. března následujícího roku zajišťuje zhotovitel nepřetržitou pohotovost k provedení zimní údržby – zejména sleduje aktuální povětrnostní situaci a předpověď počasí v katastrálním území Praha - Klánovice, aby dle aktuálních povětrnostních podmínek či dle pokynu objednatelem pověřené osoby byl schopen bezodkladně v termínech stanovených touto smlouvou zajistit provedení zimní údržby.
- 6.2 Časový limit pro zahájení prací v zimním období je 1 hodina po ukončení spadu sněhu při vrstvě 4-5cm pro zametání a 8 – 10 cm pro pluhování. V případě intenzivního sněžení zahájí zhotovitel zametání při vrstvě sněhu 4-5cm a pluhování komunikací při vrstvě cca 8 – 10 cm –Při pluhování je nutné přihlídnout ke stavebně technickému stavu komunikace. Komunikace se udržují v celé délce a v minimální průjezdní šířce pro jeden osobní vůz v každém směru komunikace s výjimkou parkovacích zálivů a parkovacích pruhů obsazených stojícími vozy.  
Náledí a kluzkost sněhové vrstvy se zdršňuje inertním materiálem.
- 6.3 Posyp se zahajuje po mechanickém odstranění sněhové vrstvy při kluzkém povrchu komunikací.  
Posyp místních komunikací je prováděn drtí frakce 4/8.
- 6.4 Vozovky budou uklizeny (tj. zbaveny od sněhové pokrývky a popř. posypány posypovým materiálem) do 5 hodin po skončení sněžení.
- 6.5 Zhotovitel bude dbát na to, aby odhrnovaný sníh nezasahoval do prostoru chodníků a nekomplikoval tak jejich údržbu. V případě, že dojde k zahrnutí chodníku, je zhotovitel povinen odklidit sníh z chodníku do 1 hodiny a na vlastní náklady.
- 6.6 Zhotovitel provede průběžně výkaz provedených prací, který bude odsouhlasován objednatelem na základě provedené kontroly.

#### **Článek VII.** **Splnění povinnosti zhotovitele provést dílo**

- 7.1. Zhotovitel splnil povinnost řádně provést dílo tím, že v termínech daných čl. IV. a čl. VI a v rozsahu dle čl. III. a VI. zajistil v souladu s touto smlouvou, Plánem zimní údržby místních komunikací v MČ Praha - Klánovice, zadávacími podmínkami veřejné zakázky a pokyny objednatele, sjízdnost vozovek, a že tyto vozovky nevykazují závady ve sjízdnosti.
- 7.2. Pokud zadavatel neplní své závazky z této smlouvy (předmět díla) řádně a včas, je objednatel oprávněn zadat plnění předmětu díla (či jeho části) třetí osobě. Rozdíl mezi cenou provedeného díla sjednanou v této smlouvě a cenou objednatelem uhrazenou třetí osobě je zhotovitel povinen objednateli uhradit na základě vystaveného daňového dokladu (faktury).

#### **Článek VIII.** **Sankce**

- 8.1. Objednatel má vůči zhotoviteli nárok na smluvní pokutu v případě nedodržení časového limitu pro zahájení prací uvedeného v čl. IV., a to za každou započatou hodinu ve výši 500,- Kč a za každý zjištěný případ.

- 8.2. Objednatel má vůči zhotoviteli nárok na smluvní pokutu v případě nesplnění ustanovení o časovém limitu pro dokončení prací daných čl. VI. této smlouvy a to za každou započatou hodinu ve výši 250,- Kč. Objednatel nemá nárok na uplatnění smluvní pokuty v případě, že zhotovitel prokáže nemožnost splnění povinnosti z objektivních důvodů neležících na straně zhotovitele, např. nevhodně parkujících vozidel, spadlých stromů, apod. Skutečnosti vedoucí k nemožnosti splnění závazků a povinností z této smlouvy je zhotovitel povinen objednateli bezprostředně ohlásit a projednat s ním možnosti náhradního řešení vzniklé situace.
- 8.3. Smluvní pokuta je splatná do 14 dní od doručení výzvy k úhradě smluvní pokuty zhotoviteli. Sjednaná smluvní pokuta nemá vliv na případnou odpovědnost zhotovitele k náhradě škody. Povinnost k úhradě smluvní pokuty trvá i po zániku této smlouvy.
- 8.4. V případě prodlení objednatele s úhradou faktur - daňových dokladů zhotoviteli, je zhotovitel oprávněn požadovat po objednateli úrok z prodlení ve výši 0,05 % z dlužné částky za každý den prodlení.

#### **Článek IX.**

##### **Pojištění odpovědnosti**

- 9.1. Zhotovitel prohlašuje, že má uzavřenou pojistnou smlouvu, jejímž předmětem je pojištění odpovědnosti za škodu způsobenou dodavatelem třetí osobě u Allianz pojišťovna a.s., přičemž doklad o této pojistné smlouvě je nedílnou součástí této smlouvy jako příloha č. 3.
- 9.2. Zhotovitel nese odpovědnost za škody způsobené objednateli či třetí osobě při plnění svých závazků z této smlouvy či škody způsobené objednateli či třetí osobě neplněním svých závazků z této smlouvy.

#### **Článek X.**

##### **Odstoupení od smlouvy**

- 10.1. V případě opakovaného nesplnění povinností zhotovitele dle této smlouvy může objednatel od smlouvy písemně odstoupit. Tato smlouva zanikne dnem, kdy bude odstoupení doručeno zhotoviteli.
- 10.2. Zhotovitel může písemně odstoupit od smlouvy v případě, že bude objednatel v prodlení s úhradou platby za provedené práce delším než 30 dní po splatnosti uvedené v daňovém dokladu.

#### **Článek XI.**

##### **Závěrečná ustanovení**

- 11.1. Nedílnou součástí této smlouvy jsou následující přílohy:
  - č.1 – plán zimní údržby
  - č.2 – prohlášení zhotovitele
  - č.3 – doklad o pojištění
- 11.2. Veškeré změny této smlouvy musí být provedeny písemně, a to formou číslovaných dodatků, podepsaných oprávněnými zástupci smluvních stran, nevyplyvají-li ze smlouvy něco jiného.

- 11.3. Smluvní strany byly informovány, že tato smlouva bude zveřejněna na webových stránkách MČ Praha - Klánovice a prohlašují, že skutečnosti uvedené v této smlouvě nepovažují za důvěrné ani za předmět obchodního tajemství a udělují souhlas s jejich užitím a zveřejněním.
- 11.4. Jednotlivá ustanovení smlouvy jsou oddělitelná v tom smyslu, že neplatnost některého z nich nepůsobí neplatnost smlouvy jako celku.
- 11.5. Tato smlouva je vyhotovena ve dvou stejnopisech s platností originálu, z nichž jeden stejnopis obdrží objednatel a jeden zhotovitel.
- 11.6. Smluvní strany prohlašují, že se s obsahem této smlouvy včetně jejích příloh řádně seznámily, s jejím obsahem souhlasí, a že smlouvu uzavírají svobodně, nikoliv v tísní, či za nevýhodných podmínek. Na důkaz připojují své podpisy.
- 11.7. Tato smlouva nabývá platnosti a účinnosti dnem jejího podpisu oběma smluvními stranami.

Praha 3.10.2016

Praha 3.10.2016

Za objednatele:

Za zhotovitele:



**Ing. Karel Horníček**

starosta MČ Praha Klánovice

**SP Černý Most, s.r.o.**  
Bratři Vencliků 1072/6  
PSČ 198 00, Praha 9 - Černý Most  
IČ 242 49 955

**Mgr. Jozef Baláž**

jednatel společnosti



## Výpis

z obchodního rejstříku, vedeného  
Městským soudem v Praze  
oddíl C, vložka 197161

|                             |  |
|-----------------------------|--|
| <b>Datum zápisu:</b>        | 26. července 2012  |
| <b>Spisová značka:</b>      | C 197161 vedená u Městského soudu v Praze  |
| <b>Obchodní firma:</b>      | SP Černý Most, s.r.o.  |
| <b>Sídlo:</b>               | Praha 9 - Černý Most, Bratří Venclíků 1072/6, PSČ 19800  |
| <b>Identifikační číslo:</b> | 242 49 955   |
| <b>Právní forma:</b>        | Společnost s ručením omezeným  |
| <b>Předmět podnikání:</b>   | Výroba, obchod a služby neuvedené v přílohách 1 až 3 živnostenského zákona<br>Zednictví<br>Malířství, lakýrnictví, natěračství |

### Předmět činnosti:

Aplikace zásad sociálního podniku, zaměstnávání a sociální začleňování osob znevýhodněných na trhu práce, podpora místní a regionální potřeby a využívání místních zdrojů.

Společnost SP Černý Most, s.r.o. se zavázala naplňovat společensky prospěšný cíl zaměstnávání a sociálního začleňování osob znevýhodněných na trhu práce, konkrétně dlouhodobě nezaměstnané osoby, které jsou bez zaměstnání déle než 12 měsíců.

### Statutární orgán:

#### jednatel:

BORIS LEŽAL, dat. nar. 20. května 1946  
Nová výstavba 174, 435 21 Obrnice  
Den vzniku funkce: 26. července 2012

#### jednatel:

Mgr. JOZEF BALÁŽ, dat. nar. 26. května 1975  
č.p. 163, 792 01 Mezina  
Den vzniku funkce: 26. července 2012

**Počet členů:** 2

**Způsob jednání:** Společnost má dva jednatele, z nichž každý zastupuje společnost ve všech záležitostech samostatně.

### Společníci:

#### Společník:

BORIS LEŽAL, dat. nar. 20. května 1946  
Nová výstavba 174, 435 21 Obrnice

#### Podíl:

**Vklad:** 98 000,- Kč  
**Splaceno:** 100%  
**Obchodní podíl:** 49%  
**Druh podílu:** základní  
**Kmenový list:** nevydává se

#### Společník:

Mgr. JOZEF BALÁŽ, dat. nar. 26. května 1975  
č.p. 163, 792 01 Mezina

#### Podíl:

**Vklad:** 72 000,- Kč  
**Splaceno:** 100%  
**Obchodní podíl:** 36%



|                             |  |
|-----------------------------|--|
|                             | <b>Druh podílu:</b> základní<br><b>Kmenový list:</b> nevydává se   |
| <b>Společník:</b>           | Městská část Praha 14, IČ: 002 31 312<br>Praha 9, Bratří Venclíků 1073, PSČ 19800  |
| <b>Podíl:</b>               | <b>Vklad:</b> 30 000,- Kč<br><b>Splaceno:</b> 100%<br><b>Obchodní podíl:</b> 15%<br><b>Druh podílu:</b> základní<br><b>Kmenový list:</b> nevydává se |
| <b>Základní kapitál:</b>    | 200 000,- Kč   |
| <b>Ostatní skutečnosti:</b> | Obchodní korporace se podřídila zákonu jako celku postupem podle § 777 odst. 5 zákona č.90/2012 Sb., o obchodních společnostech a družstvech.        |

**Veřejný rejstřík**

Ověřuji pod pořadovým číslem UMCP14/16/28116/KT-HLM, že tato listina, která vznikla převedením výstupu z informačního systému veřejné správy z elektronické podoby do podoby listinné, skládající se z 2 listů, se doslovně shoduje s obsahem výstupu z informačního systému veřejné správy v elektronické podobě.

MC Praha 14 dne 07.07. 2016

Ověřující osoba: Hlušíčková Michaela

Podpis





## **Plán zimní údržby**

místních komunikací na k. ú. Praha – Klánovice pro zimní období 2016 – 2021

### **I.**

#### **Úvod**

Úkolem zimní údržby místních komunikací je zajištění jejich sjízdnosti a schůdnosti. Prioritou je zajištění bezpečné sjízdnosti a pohybu osob po místních komunikacích na k.ú. Praha – Klánovice.

### **II.**

#### **Vlastník místních komunikací**

Vlastníkem místních komunikací na k.ú. Praha – Klánovice je Magistrát hl. m. Prahy.

### **III.**

#### **Správce místních komunikací**

Správce místních komunikací na k. ú. Praha – Klánovice je Městská část Praha – Klánovice, která zajišťuje jejich zimní údržbu. Komunikace Slavětínská a Šlechtitelská jsou ve správě TSK hl. m. Praha a jejich údržba je prováděna dle plánu zimní údržby hl. m. Prahy.

### **IV.**

#### **Zimní období**

Pro účely zimní údržby se zimním obdobím rozumí doba od 1. 11. stávajícího roku do 31. 03. roku následujícího. Pokud vznikne zimní povětrnostní situace mimo uvedené období, zajišťuje se sjízdnost a schůdnost místních komunikací bez zbytečných odkladů, přiměřeně vzniklé situaci na základě rozhodnutí ÚMČ Praha – Klánovice.

### **V.**

#### **Kalamita**

Kalamitou se rozumí intenzivní dlouhodobé sněžení, vánice, tvorba náledí a námrazy nebo mrznoucí déšť, které způsobí nesjízdnost a neschůdnost místních komunikací.

### **VI.**

#### **Zajištění zimní údržby**

Údržba místních komunikací se zajišťuje prostřednictvím smluvního dodavatele zimní údržby, který vykonává práce v souladu s uzavřenou smlouvou o díle.

Údržba chodníků je prostřednictvím pracovníků nádvorní čety MČ Praha – Klánovice.

**VII.  
Postup při zimním úklidu**

Úklid sněhu pluhováním začíná v době, kdy vrstva napadeného sněhu dosahuje 8 – 10 cm, případně dochází ke vzniku závějí. Při trvalém sněžení se odstraňování sněhu pravidelně opakuje. Úklid sněhu zametáním začíná v době, kdy vrstva napadeného sněhu dosahuje 4 – 5 cm, případně dochází ke vzniku závějí. Při trvalém sněžení se odstraňování sněhu pravidelně opakuje. Posyp se zahajuje po odstranění sněhové vrstvy. Posyp místních komunikací je prováděn drtí frakce 4/8mm. Posyp chodníků je prováděn pískem nebo drtí frakce 2/4mm. Komunikace, na kterých je prováděna údržba přednostně je vyznačen na přiložené mapce. Způsob údržby (pluhování či zametání) je vyznačeno na přiložené mapce. Posyp komunikací je vyznačen na přiložené mapce. Rozsah komunikací pro zametání, pluhování a posyp bude aktualizován vždy před zimní sezónou, a to do 15. 10. každého roku.

**VIII.  
Časové limity**

Dle smluvních podmínek je dodavatelská firma povinna zahájit úklidové práce do 1 hodiny od okamžiku, kdy vrstva napadeného sněhu dosáhla cca 4 – 5 cm pro zametání a 8-10cm při pluhování a je předpoklad dalšího sněžení nebo od okamžiku, kdy pověřený pracovník ÚMČ Praha – Klánovice vydá pokyn k zahájení prací.

**IX.  
Závěr**

Plán zimní údržby místních komunikací na zimní období 2016 – 2021 s platností od 1. 11. 2016 byl schválen Radou MČ Praha – Klánovice dne 2. 9. 2016.

V Praze dne

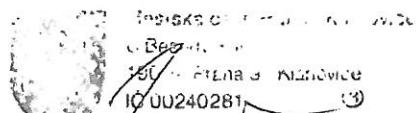

Ing. Karel Horníček  
starosta MČ Praha - Klánovice

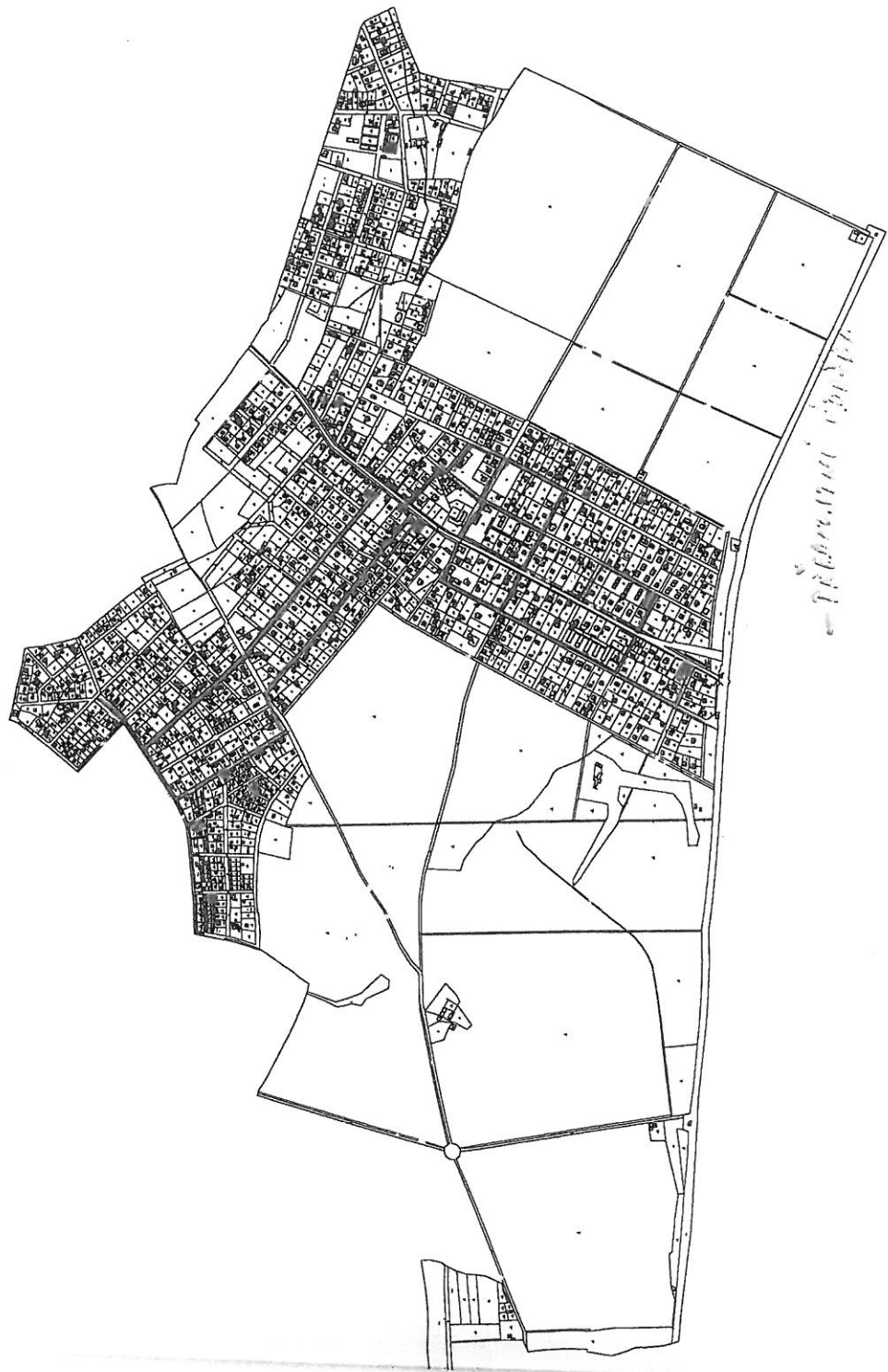

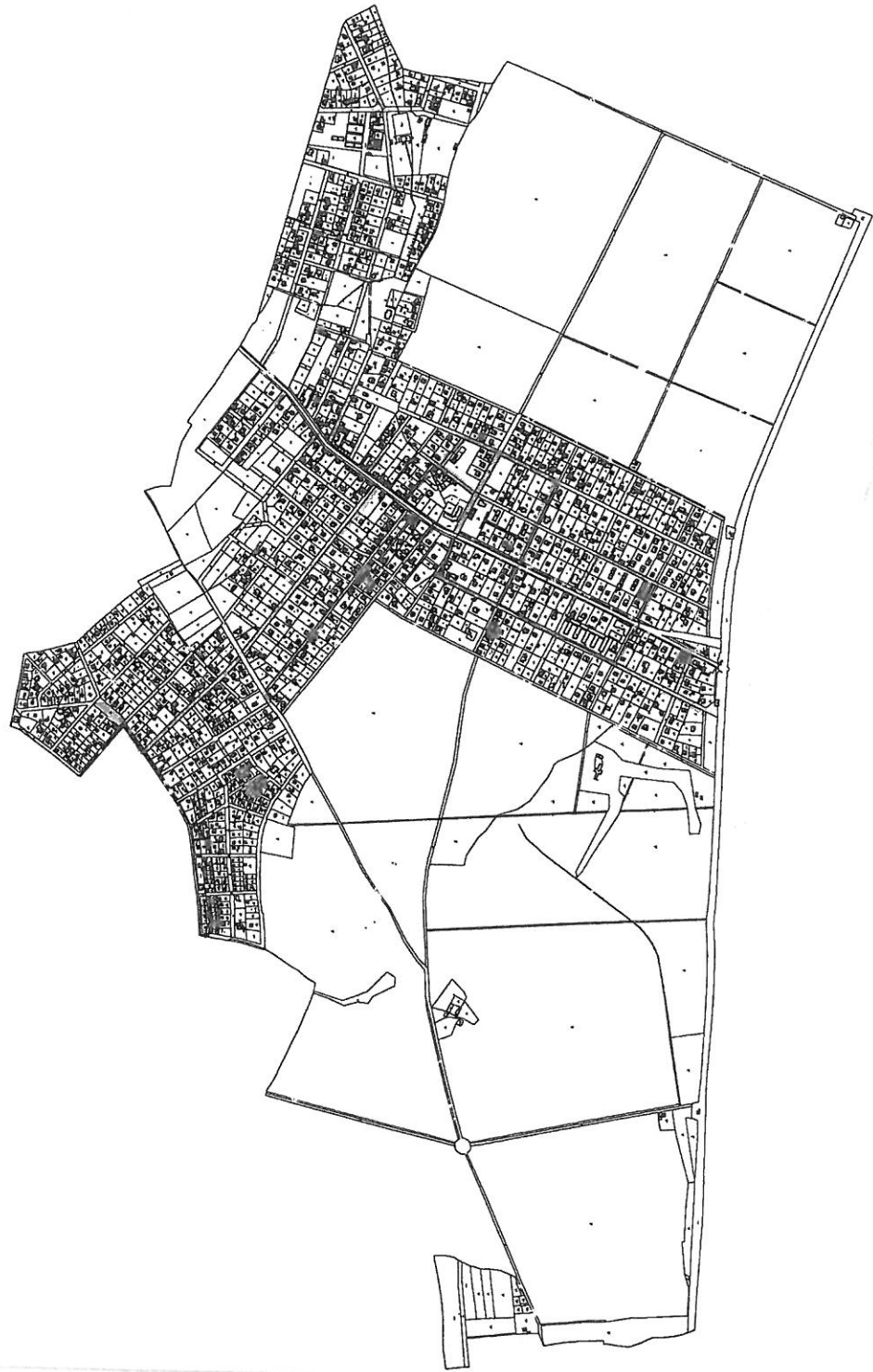

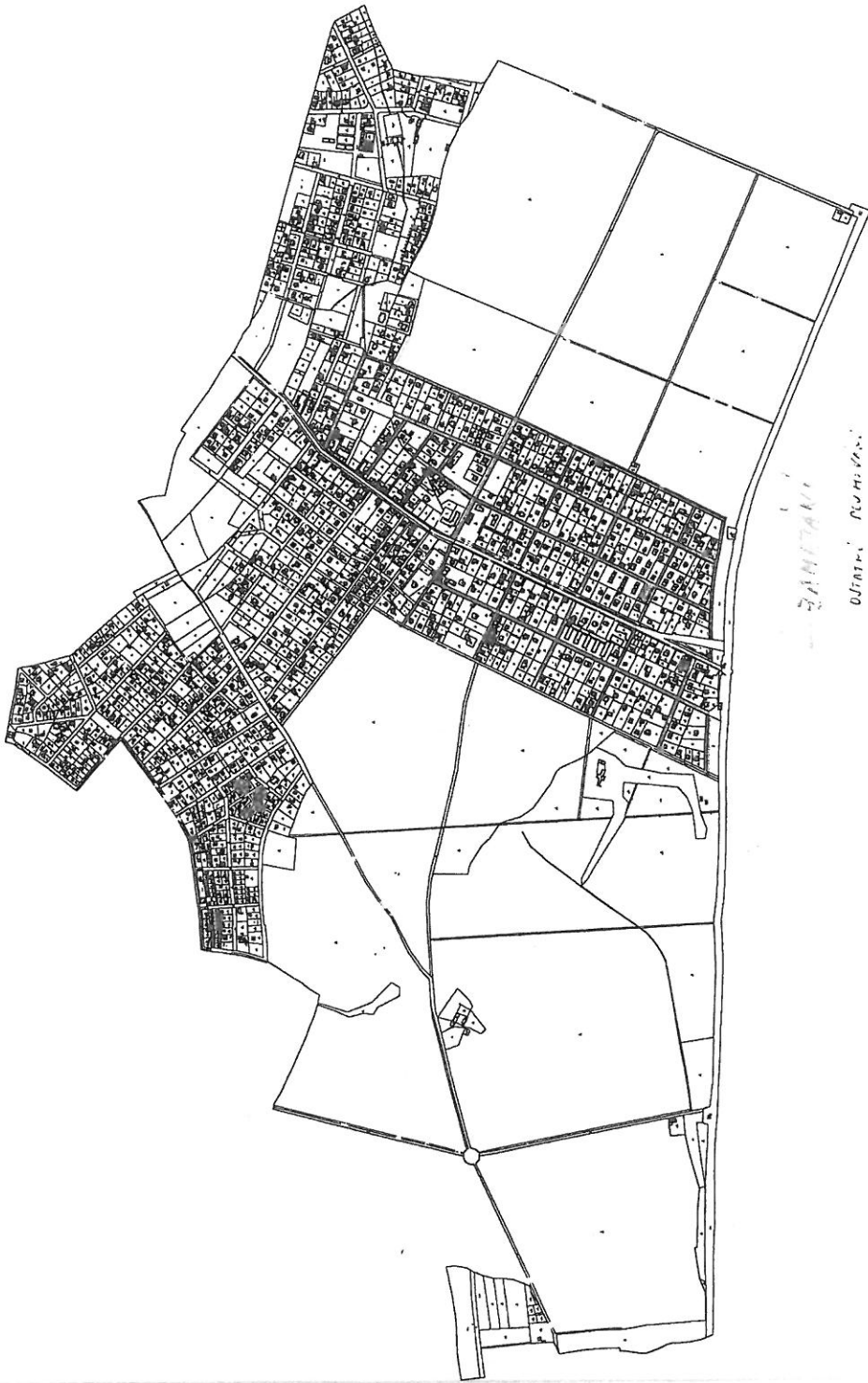

PLAN OF  
DISTRICT NUMBERS

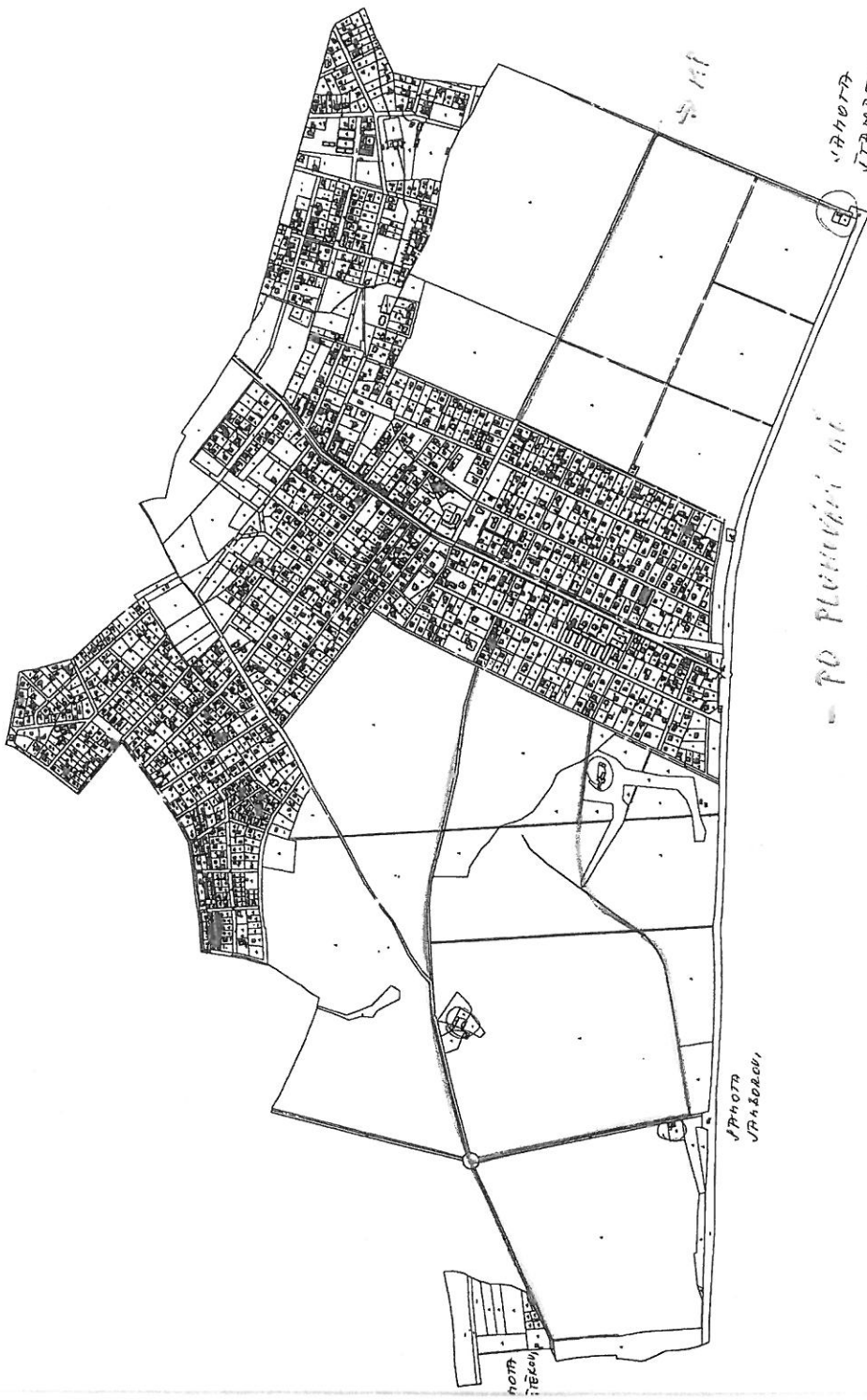

ПЛОЩАДЬ  
ПАРКОВАЯ  
ПЛОЩАДЬ  
СТАДИОНА

ПЛОЩАДЬ  
ТЕАТРА

ПЛОЩАДЬ  
ПАРКОВАЯ

ПЛОЩАДЬ  
СТАДИОНА

ПЛОЩАДЬ  
СТАДИОНА

ПЛОЩАДЬ  
СТАДИОНА

**Čestné prohlášení uchazeče ve smyslu § 53 odst. 1 zákona č. 137/2006 Sb., o veřejných zakázkách, ve znění pozdějších předpisů (dále jen „zákon“)**

Název veřejné zakázky: „Zimní údržba místních komunikací v Praze - Klánovicích pro zimní období 2016 – 2021.“

Uchazeč:

obchodní firma / název / jméno a příjmení: SP Černý Most, s.r.o.

adresa sídla / místa bydliště: Bratří Venclíků 1072/6.

IČ: 24249955

Já níže podepsaný čestně pro účely této veřejné zakázky prohlašuji, že dodavatel, popř. jeho statutární orgán / každý člen statutárního orgánu / vedoucí organizační složky dodavatele splňuje základní kvalifikační předpoklady podle zákona č. 137/2006 Sb., o veřejných zakázkách, ve znění pozdějších předpisů, a to v rozsahu níže uvedeném:

- dodavatel nebyl pravomocně odsouzen pro trestný čin spáchaný ve prospěch organizované zločinecké skupiny, trestný čin účasti na organizované zločinecké skupině, legalizace výnosů z trestné činnosti, podílnictví, přijetí úplatku, podplacení, nepřímého úplatkářství, podvodu, úvěrového podvodu, včetně případů, kdy jde o přípravu nebo pokus nebo účastenství na takovém trestném činu, nebo došlo k zaházení odsouzení za spáchání takového trestného činu (§ 53 odst. 1 písm. a) zákona);
- dodavatel nebyl pravomocně odsouzen pro trestný čin, jehož skutková podstata souvisí s předmětem podnikání dodavatele podle zvláštních právních předpisů nebo došlo k zaházení odsouzení za spáchání takového trestného činu (§ 53 odst. 1 písm. b) zákona);
- dodavatel v posledních 3 letech nenaplnil skutkovou podstatu jednání nekalé soutěže formou podplácení podle zvláštního právního předpisu (§ 53 odst. 1 písm. c) zákona);
- vůči majetku dodavatele neprobíhá nebo v posledních 3 letech neproběhlo insolvenční řízení, v němž bylo vydáno rozhodnutí o úpadku nebo insolvenční návrh nebyl zamítnut proto, že majetek nepostačuje k úhradě nákladů insolvenčního řízení, nebo nebyl konkurs zrušen proto, že majetek byl zcela nepostačující nebo zavedena nucená správa podle zvláštních právních předpisů (§ 53 odst. 1 písm. d) zákona);
- dodavatel není v likvidaci (§ 53 odst. 1 písm. e) zákona);
- dodavatel nemá v evidenci daní zachyceny daňové nedoplatky (i ve vztahu ke spotřební dani), a to jak v České republice, tak v zemi sídla, místa podnikání či bydliště dodavatele (§ 53 odst. 1 písm. f) zákona);
- dodavatel nemá nedoplatek na pojistném a na penále na veřejné zdravotní pojištění, a to jak v České republice, tak v zemi sídla, místa podnikání či bydliště dodavatele (§ 53 odst. 1 písm. g) zákona);





- dodavatel nemá nedoplatek na pojistném a na penále na sociální zabezpečení a příspěvku na státní politiku zaměstnanosti, a to jak v České republice, tak v zemi sídla, místa podnikání či bydliště dodavatele (§ 53 odst. 1 písm. h) zákona);
- dodavatel nebyl v posledních 3 letech pravomocně disciplinárně potrestán či mu nebylo pravomocně uloženo kárné opatření podle zvláštních právních předpisů (§ 53 odst. 1 písm. i) zákona);
- dodavatel není veden v rejstříku osob se zákazem plnění veřejných zakázek (§ 53 odst. 1 písm. j) zákona);
- dodavateli nebyla v posledních 3 letech pravomocně uložena pokuta za umožnění výkonu nelegální práce podle zvláštního právního předpisu (§ 53 odst. 1 písm. k) zákona);

Dále prohlašujeme:

že jsme se v plném rozsahu seznámili s rozsahem a povahou veřejné zakázky, že jsou nám známy veškeré technické, kvalitativní a jiné podmínky nezbytné k její realizaci, že jsou pro nás tyto podklady srozumitelné a dostatečné, že je naše činnost pojištěna, že se soutěžními podmínkami veřejné zakázky souhlasíme a respektujeme je a že disponujeme takovými technickými, personálními a ekonomickými kapacitami, které jsou k realizaci veřejné zakázky nezbytné.

V Praze dne 22.9.2016

Mgr. Jozef Baláž,  
Podpis osoby oprávněné

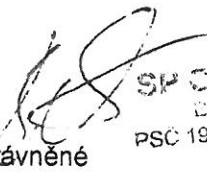
  
SP Černý Most, s.r.o.  
Družstevní závazek 107006  
PSC 198 00, Praha 9 - Černý Most  
IČ 242 49 955



## 4. Pojištění nákladu

NESJEDNÁNO

Pojištění se vztahuje pouze na vlastní náklad přepravovaný uvedenými vozidly.



Jištěná činnost:

Sjednaný rozsah pojištění:

Normal

 Limit pojistného plnění na vozidlo

Optimal

 Limit pojistného plnění na vozidlo

Exkluziv Plus

 Limit pojistného plnění na vozidlo

1. vozidlo

Reg. zn. (RZ)

         
 uzavřené

 otevřené

 s plachtou

2. vozidlo

Reg. zn. (RZ)

         
 uzavřené

 otevřené

 s plachtou

3. vozidlo

Reg. zn. (RZ)

         
 uzavřené

 otevřené

 s plachtou

4. vozidlo

Reg. zn. (RZ)

         
 uzavřené

 otevřené

 s plachtou

5. vozidlo

Reg. zn. (RZ)

         
 uzavřené

 otevřené

 s plachtou

Spoluúčast

          Kč

Celkem pojistné za pojištění nákladu:

          Kč

## Rekapitulace pojistného

1. za pojištění nemovitostí

          Kč

2. za pojištění věcí movitých

          Kč

3. za pojištění odpovědnosti za škodu

          Kč

4. za pojištění nákladu

          Kč

Celkem pojistné (CP)

          Kč

Slevy

Množstevní sleva

          %

Obchodní sleva

          %

Bonus

          %

Sleva za dlouhodobou smlouvu – 3 roky

          %

Přirážky

          %

Celkem roční pojistné (CRP)

          Kč

Pojistné období

 roční

 pololetní (0,5 x 1,03)

 čtvrtletní (0,25 x 1,05)

         
 Změna poj. období

 Běžné pojistné

          Kč

          Kč

## POČÁTEK POJIŠTĚNÍ

11.06.2013

Pojištění vzniká dnem počátku pojištění uvedeným v pojistné smlouvě a není-li tento den dohodnut, dnem následujícím po dni zaplacení prvního pojistného v plné výši.

První platba

 bankovním převodem

 v hotovosti

Doklad č.

Následné platby

 bankovním převodem

 změna způsobu placení

 zvláštní smluvní ujednání (příloha ke smlouvě)

Údaje o předchozích škodách a pojištěních:

Uvedte počet škod za poslední tři roky:

celkovou výši škod v tis. Kč

Příčiny

Bylo již sjednáno pojištění na některá z uvedených nebezpečí?

 ano

pojistitel

         
 ne

Byl již odmítnut nějaký návrh na pojištění?

 ano

pojistitel

         
 ne

Seznam doložek

ZSU - Zvláštní smluvní ujednání, PPO015 - Výroba strojů a zařízení, PPO036 - Poskytování software a poradenství v oblasti informačních technologií, PPO031 - PPO 031, PPO032 - PPO 032, PNOE008 - SMLUVNÍ UJEDNÁNÍ PRO POJIŠTĚNÍ ODPOVĚDNOSTI ZA ŠKODY ZPŮSOBENÉ PROVOZNÍ ČINNOSTÍ

## Prohlášení pojistníka:

Prohlašuji, že veškeré mnou uvedené údaje v této pojistné smlouvě jsou úplné a pravdivé, a zavazuji se oznámit pojistiteli bez zbytečného odkladu všechny změny. Potvrzuji, že mi před uzavřením této smlouvy byly oznámeny informace dle § 66 zák. č. 37/2004 Sb. o pojistné smlouvě a že jsem převzal/a Všeobecné pojistné podmínky pro pojištění podnikatelů VPP P 1/11, Zvláštní pojistné podmínky pro pojištění podnikatelů ZPP-P 1/11 a Doplnkové pojistné podmínky zabezpečení místa pojištění proti krádeži vloupáním a loupeži 01/2011, které jsou součástí pojistné smlouvy. Prohlašuji, že jsem seznámen/a s jejich obsahem a že seznámím pojištěného s obsahem této pojistné smlouvy včetně uvedených pojistných podmínek. Souhlasím s tím, aby Allianz pojišťovna, a. s., sdělovala osobám oprávněným k přijetí pojistného plnění nebo zřízením zástavního práva k pohledávkám z pojištění) informace týkající se pojištění sjednaného touto smlouvou. V tomto rozsahu zprostředkují Allianz pojišťovna, a. s., její zaměstnanci a jiné osoby pro ni činné povinnosti zachovávat mlčenlivost. Souhlasím s tím, aby pojistitel v souladu se zákonem č. 101/2000 Sb. o ochraně osobních údajů, v platném znění, po dobu trvání pojištění zpracovával mé osobní údaje v rozsahu jméno, příjmení, adresa, datum narození, kontaktní údaje, podrobnosti elektronického kontaktu a údaje o pojištění (vyjma citlivých údajů) pro marketingové účely a pro účely nabídky svých produktů, produktů dceřiných a sesterských společností z pojištění) informace týkající se pojištění sjednaného touto smlouvou. Udělený souhlas lze kdykoli odvolat. Souhlasím, aby mé adresy uvedené v této pojistné smlouvě byly používány ve všech pojistných smlouvách evidovaných pojistitelem. Pojistník bere na vědomí, že pojistná smlouva slouží jako pojistka ve smyslu zák. č. 37/2004 Sb., o pojistné smlouvě, a řídí se právním řádem ČR.

zpracováno

11.06.2013

datum sjednání

Praha 9

místo sjednání

strana 3 / 10

podpis a razítko pojistníka

podpis a razítko pojišťovacího zprostředkovatele nebo zaměstnance Allianz pojišťovny, a. s.