

LCR0972925

SMLOUVA O DÍLO

uzavřená dle § 2586 a násl. zákona č. 89/2012 Sb., občanský zákoník,

Smluvní strany

Lesy České republiky, s. p.

se sídlem: Přemyslova 1106/19, Nový Hradec Králové, 500 08 Hradec Králové
zastoupený: Ing. Josefem Vojáčkem, generálním ředitelem, zastoupeným na základě
Podpisového řádu č. 19/2015 Ing. [REDACTED], Ph.D., ředitelem KŘ
Brno
IČO: 42196451
DIČ: CZ42196451
Bankovní spojení: Komerční banka
Číslo účtu: [REDACTED]

zapsaný v obchodním rejstříku vedeném Krajským soudem v Hradci Králové, oddíl A XII, vložka 540

(dále jen „**Objednatel**“)

a

Mgr. Radim Kočvara

se sídlem: Záříčí 92, 76811 Chropyně
IČO: 73068021
DIČ: CZ7808155432
Bankovní spojení: Československá obchodní banka
Číslo účtu: [REDACTED]

(dále jen „**Zhotovitel**“)

(dále společně jen „**Smluvní strany**“ nebo jednotlivě „**Smluvní strana**“)

Preambule, účel Smlouvy

Smlouva se uzavírá za účelem zpracování „**Vyhodnocení dopadu záměru letecké aplikace přípravku proti bekyni velkohlavé na LS Znojmo**“.

Čl. 1 Předmět a účel smlouvy

- (1) Předmětem této smlouvy je závazek Zhotovitele provést pro Objednatele vyhodnocení dopadu záměru letecké aplikace přípravku proti bekyni velkohlavé na LS Znojmo v inkriminovanou dobu na entomofaunu s důrazem na jednotlivé ochranné významné druhy, jakož i poskytnout Objednateli další touto smlouvou stanovená plnění.
- (2) Vyhodnocení dopadu záměru bude Objednateli sloužit zejména jako podklad pro žádost o souhlas orgánu ochrany přírody k provedení leteckého zásahu proti bekyni velkohlavé na LS Znojmo na jaře 2020.
- (3) V případě, že v rámci vyhodnocení záměru bude zjištěn vliv na některé zvláště chráněné druhy živočichů, zajistí Zhotovitel administraci žádostí o výjimky dle § 56 ZOPK. Ve vyhodnocení dopadu záměru budou uvedena všechna další potřebná stanoviska a vyjádření orgánů ochrany přírody, která bude nutné zajistit v souvislosti s možným dotčením zájmů chráněných podle části druhé, třetí a páté ZOPK. Tato stanoviska a vyjádření rovněž zajistí Zhotovitel.
- (4) Zájmové území, ve kterém má být letecká aplikace přípravku provedena, se nachází na LS Znojmo mimo lokality soustavy Natura 2000. Zásah je požadován z důvodu značného rozsahu škod způsobených žírem housenek bekyně velkohlavé na listnatých lesních porostech.
- (5) K aplikaci je plánováno použít prostředek Dimilin, jedná se o insekticid s účinnou látkou diflubenzuron. Jde o požerový a nesystémový jed. Primárně působí na larvální stadia hmyzu.
- (6) Výstup z vyhodnocení dopadu záměru zamýšleného zásahu bude obsahovat závěry v takovém členění, aby příslušné orgány ochrany přírody, t. j. zejména Krajský úřad Jihomoravského kraje a dotčené obecní úřady obcí s rozšířenou působností, měly k dispozici kompletní podklady vztažené k těm částem území, jež mají ve své územní působnosti.
- (7) Předmětem této smlouvy je dále závazek Objednatele poskytnout Zhotoviteli nezbytnou součinnost a dále řádně poskytnuté plnění dle této smlouvy od Zhotovitele převzít a zaplatit Zhotoviteli za řádně provedené dílo dohodnutou cenu ve výši a způsobem dle čl. 3 a 4 této smlouvy.

Čl. 2 Doba, postup a místo plnění

- (1) Zhotovitel doručí Objednateli řádně zpracované vyhodnocení dopadu záměru v písemné podobě v termínu do **20.9.2019**.
- (2) V termínu do **30.9.2019** podá Zhotovitel žádosti o případné výjimky z ochranných podmínek zvláště chráněných druhů dle § 56 ZOPK. Udělení se předpokládá ve správní lhůtě 60 dní do **30.11.2019**.
- (3) Ve vyhodnocení dopadu záměru budou uvedena všechna další potřebná stanoviska a vyjádření orgánů ochrany přírody, která bude nutné zajistit v souvislosti s možným dotčením zájmů chráněných podle částí druhé, třetí a páté ZOPK. Tato stanoviska a vyjádření rovněž zajistí Zhotovitel.
- (4) Vyhodnocení dopadu záměru bude předáno pověřenému zástupci Objednatele v listinné podobě v sedmi vyhotoveních a současně v elektronické podobě na nosiči CD (DVD). Součástí výstupu bude také kompletní seznam použité literatury a informačních zdrojů.
- (5) O předání a převzetí vyhodnocení dopadu záměru bude vyhotoven Předávací protokol, jež bude datován a podepsán pověřenými zástupci obou Smluvních stran.

- (6) Místem předání a převzetí je sídlo Krajského ředitelství Brno, Jezuitská 13, 602 00 Brno, nedohodnou-li se smluvní strany písemně jinak.

Čl. 3 Cena plnění

- (1) Smluvná cena plnění dle čl. 2 odst. 1 a 2 této smlouvy činí **289 400,- Kč bez DPH**. Slovy dvěštestěosmdesátdevěttisícčtyřista korun českých
- (2) Výše uvedená cena zahrnuje veškeré náklady, které Zhotoviteli v souvislosti s plněním jeho závazků z této smlouvy vznikly nebo vzniknou.
- (3) Bude-li plnění předmětem daně z přidané hodnoty, bude ke shora uvedené ceně účtováno DPH dle příslušného právního předpisu.
- (4) Zhotovitel není oprávněn požadovat na Objednateli poskytnutí zálohy na plnění svých závazků dle této smlouvy.

Čl. 4 Fakturační a platební podmínky

- (1) Smluvní strany se dohodly, že cena za plnění dle čl. 2 odst. 1 a 2 této smlouvy bude Objednatelům uhrazena jednorázově, bezhotovostním převodem ve prospěch účtu Zhotovitele, a to na základě řádné faktury – daňového dokladu (dále jen „*faktura*“), vystavené a zasláné Zhotovitelem do sídla Objednatelů po úplném zpracování vyhodnocení dopadu záměru a vyřízení výjimek z ochranných podmínek zvláště chráněných druhů dle § 56 ZOPK .
- (2) Faktura musí obsahovat náležitosti účetního a daňového dokladu stanovené dle zákona č. 235/2004 Sb., o dani z přidané hodnoty a zákona č. 563/1991 Sb., o účetnictví, ve znění pozdějších předpisů a náležitosti dle § 435 zákona č. 89/2012 Sb., občanský zákoník, v rozhodných zněních. Přílohu faktury bude tvořit fotokopie oboustranně potvrzeného Předávacího protokolu (viz čl. 2. odst. 4 této smlouvy).
- (3) Smluvní strany se dohodly na lhůtě splatnosti faktury 21 dnů od data jejího vystavení. V případě, že bude faktura doručena Objednatelům později než třetího dne od data jejího vystavení, není Objednatel v prodlení s jejím zaplacením, pokud k takovému zaplacení dojde nejpozději o tolik dnů později, o kolik dnů byla Objednatelům doručena řádná faktura později než třetího dne od data jejího vystavení. Dnem zaplacení faktury se pro účely této smlouvy rozumí den odepsání celé příslušné částky z bankovního účtu Objednatelů ve prospěch účtu Zhotovitele.
- (4) Objednatel je oprávněn vrátit bez zaplacení fakturu, která neobsahuje zákonem nebo touto smlouvou stanovené náležitosti, obsahuje nesprávné údaje, není doplněna dohodnutými přílohami nebo má jiné vady podle této smlouvy nebo podle příslušných právních předpisů, popř. fakturu účtující plnění, jež nebylo poskytnuto vůbec nebo nebylo poskytnuto řádně. V průvodním dopise k vrácené faktuře musí Objednatel vyznačit důvod vrácení faktury. Zhotovitel je povinen podle povahy nesprávnosti fakturu opravit nebo nově vyhotovit. Oprávněným vrácením faktury přestává běžet původní lhůta splatnosti. Celá 21 denní lhůta běží znovu ode dne doručení řádné, opravené nebo nově vyhotovené faktury do sídla Objednatelů.
- (5) Veškerá fakturace a s ní související platby budou probíhat výhradně v korunách českých.

- (6) Stane-li se Zhotovitel nespolehlivým plátcem ve smyslu § 106a zák. č. 235/2004 Sb., o dani z přidané hodnoty, ve znění pozdějších předpisů (zákon o DPH), je povinen neprodleně o tomto písemně informovat Objednatele.
- (7) Bude-li Zhotovitel ke dni poskytnutí zdanitelného plnění veden jako nespolehlivý plátcem ve smyslu § 106a zákona o DPH, je Objednatel oprávněn část ceny odpovídající dani z přidané hodnoty uhradit přímo na účet správce daně v souladu s ust. § 109a zákona o DPH. Zhotovitel obdrží pouze cenu díla (části díla) bez DPH.

Čl. 5

Splnění závazku, odpovědnost za vady a za škodu

- (1) Zhotovitel se zavazuje při plnění svých závazků plynoucích z této smlouvy postupovat v souladu s příslušnými právními předpisy a s nejvyšší odbornou péčí.
- (2) Zhotovitel je povinen poskytnout Objednateli plnění dle této smlouvy v kvalitě odpovídající jeho odborným znalostem a zkušenostem, které lze od něj vzhledem k jeho profesnímu zaměření právem očekávat.
- (3) Základní dokumentem pro průběh realizace této smlouvy je stanovisko orgánu ochrany přírody k záměru letecké aplikace přípravku proti bekyni velkohlavé v dotčených porostech v obvodu LHC LS Znojmo. Stanovisko vydal Krajský úřad Jihomoravského kraje, odbor životního prostředí dne 8.1.2019, pod č.j. JMK 1491/2019.
- (4) V případě potřeby budou probíhat v průběhu realizace této smlouvy k žádosti kterékoliv smluvní strany konzultace (jak na úrovni Lesní správy Znojmo, tak na úrovni Krajského ředitelství Brno), a to bez zbytečného odkladu po doručení výzvy druhé smluvní straně.
- (5) Smluvní strany se výslovně dohodly na tom, že bude-li mít předmět plnění v okamžiku předání Objednateli vadu či více vad, je Objednatel oprávněn odmítnout převzetí takového vadného plnění a ke splnění závazků Zhotovitele dle čl. 1 a čl. 2 této smlouvy nedojde. Tato skutečnost bude zaznamenána v Předávacím protokolu, včetně označení vad poskytnutého plnění.
- (6) Uplatnění nároku z odpovědnosti za vady nevylučuje nárok Objednatele na náhradu škody, která mu z vady vznikla.
- (7) Zhotovitel odpovídá též za takové vady díla, které byly způsobeny porušením povinnosti Zhotovitele, a to i když je vada zjevnou při převzetí díla Objednatel a bez ohledu na to, zda vada byla vytknuta při protokolárním předání a převzetí díla.
- (8) Za případnou škodu odpovídá strana, která tuto škodu způsobila, jestliže tato strana neprokáže, že škoda byla způsobena okolnostmi vylučujícími odpovědnost. Odpovědnost za škodu a její náhrada se řídí příslušnými ustanoveními občanského zákoníku. Škoda způsobená zaměstnanci nebo spolupracovníky zavázané Smluvní strany nebo třetími osobami, které zavázaná Smluvní strana pověří nebo zaváže k plnění svých závazků dle této smlouvy, bude posuzována jako škoda způsobená zavázanou Smluvní stranou a v tomto případě je zavázaná Smluvní strana povinna nahradit způsobenou škodu oprávněné Smluvní straně stejně, jako by ji způsobila sama zavázaná Smluvní strana. Ustanovení § 2914, věta druhá občanského zákoníku se pro účely této smlouvy nepoužije.

Čl. 6

Sankční ustanovení

- (1) Smluvní strany se dohodly, že v případě prodlení Zhotovitele s poskytnutím řádného plnění dle čl. 2 odst. 1 nebo 2 této smlouvy je Zhotovitel povinen zaplatit Objednateli smluvní pokutu

ve výši 0,3 % z ceny smlouvené dle čl. 3 odst. 1 této smlouvy za každý, byť i započatý den prodlení.

- (2) V případě, že se zhotovitel ocitne v prodlení s poskytnutím řádného plnění dle čl. 2 odst. 1 anebo 2 této smlouvy o více než jeden měsíc, je povinen objednateli zaplatit smluvní pokutu dle odstavce 1 pouze za první jeden měsíc prodlení. Dále je zhotovitel povinen objednateli zaplatit smluvní pokutu ve výši 25 % z ceny smlouvené dle čl. 3. odst. 1 této smlouvy. Poté již další smluvní pokuta v souvislosti s prodlením s poskytnutím plnění nebude vůči Zhotoviteli uplatněna.
- (3) V případě porušení kterékoliv povinnosti dle čl. 8 této smlouvy kteroukoliv Smluvní stranou sjednávají Smluvní strany smluvní pokutu ve výši 30 000 Kč za každý jednotlivý případ porušení.
- (4) Smluvní pokuta je splatná do 21 dní od doručení písemného oznámení o jejím uplatnění druhé smluvní straně. Objednatel je oprávněn svou pohledávku za Zhotovitelem z titulu povinnosti Zhotovitele zaplatit smluvní pokutu započíst oproti pohledávce Zhotovitele za Objednatelem z titulu povinnosti Objednatele zaplatit cenu díla, popř. její část.
- (5) Zhotovitel ani Objednatel není povinen platit smluvní pokutu v případě, že porušení jeho povinnosti bylo způsobeno okolnostmi vylučujícími odpovědnost ve smyslu § 2913 odst. 2 občanského zákoníku.
- (6) Povinnost zaplatit smluvní pokutu trvá i v případě ukončení platnosti (účinnosti) této smlouvy.
- (7) Zaplacením jakékoliv smluvní pokuty není dotčeno právo oprávněné Smluvní strany na náhradu škody.

Čl. 7

Vzájemná komunikace smluvních stran

- (1) Osoba oprávněná jednat za Objednatele v záležitostech týkajících se plnění této smlouvy:
Ing. [REDACTED], lesní správce LS Znojmo
e-mail: [REDACTED]
a
Ing. [REDACTED] specialista ochrany přírody KŘ Brno
e-mail: [REDACTED]
- (2) Za Zhotovitele je pověřen k jednání ve věci plnění této smlouvy:
Mgr. [REDACTED], e-mail: [REDACTED]
- (3) Každá ze Smluvních stran je oprávněna své kontaktní osoby jednostranně změnit, a to prostřednictvím písemného oznámení doručeného druhé Smluvní straně. Změna je účinná okamžikem doručení oznámení druhé Smluvní straně. Změna nevyžaduje uzavření písemného dodatku k této smlouvě.

Čl. 8

Ochrana informací, údajů a dat

- (1) Každá ze Smluvních stran se zavazuje zachovávat mlčenlivost o všech informacích týkajících se druhé Smluvní strany a předmětu této smlouvy, které (a) získala přímo či nepřímo od druhé Smluvní strany v souvislosti s uzavřením a plněním závazků z této smlouvy a/nebo (b) ji budou

- sděleny či zpřístupněny druhou Smluvní stranou či je získá jiným způsobem v souvislosti s plněním předmětu této smlouvy (dále jen „**důvěrné informace**“). Povinnost mlčenlivosti zahrnuje povinnost Smluvních stran učinit vše, co lze spravedlivě požadovat, aby důvěrné informace nevyšly ve známost nepovolané osoby. Pokud budou k plnění závazku Zhotovitele z této smlouvy kromě jeho zaměstnanců využiti i jiní pracovníci, budou seznámeni s Důvěrnými informacemi v míře potřebné pro splnění závazků Zhotovitele z této smlouvy, k čemuž Objednatel tímto uděluje souhlas.
- (2) Povinnost mlčenlivosti o důvěrných informacích a ochrana důvěrných informací podle této smlouvy se vztahuje na Smluvní strany, na jejich zaměstnance, pomocníky i na všechny další třetí osoby, které některá ze Smluvních stran přizve či strpí k plnění této smlouvy nebo byt i k parciálnímu jednání, které se takového plnění týká.
- (3) Důvěrnými informacemi nejsou nebo přestávají být:
- a) informace, které byly v době, kdy byly Smluvní straně poskytnuty, veřejně známé, nebo
 - b) informace, které se stanou veřejně známými poté, co byly smluvní straně poskytnuty, s výjimkou případů, kdy se tyto informace stanou veřejně známými v důsledku porušení závazku nebo povinnosti Smluvní strany, nebo
 - c) informace, které byly Smluvní straně prokazatelně a oprávněně známé před jejich poskytnutím, nebo
 - d) informace, které je Smluvní strana povinna sdělit oprávněným osobám na základě obecně závazných právních předpisů (jedná se např. o povinnost Objednatele na žádost poskytnout informace podle zákona č. 106/1999 Sb., o svobodném přístupu k informacím, popř. zákona č. 123/1998 Sb., o právu na informace o životním prostředí, ve znění pozdějších předpisů) či příslušného úředního (soudního) rozhodnutí).
- (4) Smluvní strany se zavazují uchovat v tajnosti veškeré skutečnosti, informace a údaje týkající se druhé Smluvní strany, plnění této smlouvy nebo s předmětem jejího plnění související, které jsou dle ustanovení § 504 občanského zákoníku obchodním tajemstvím.

Čl. 9

Doba trvání smlouvy a ukončení smlouvy

- (1) Tato smlouva nabývá platnosti dnem jejího podpisu oběma smluvními stranami a účinnosti dnem jejího uveřejnění v souladu se zákonem č. 340/2015 Sb., o zvláštních podmínkách účinnosti některých smluv, uveřejňování těchto smluv a o registru smluv (zákon o registru smluv), v rozhodném znění.
- (2) Závazky dle této smlouvy mohou zaniknout písemnou dohodou Smluvních stran. Tuto smlouvu nelze vypovědět, s výjimkou výpovědi Objednatele dle čl. 9 odst. 6 smlouvy.
- (3) Každá ze Smluvních stran může odstoupit od této smlouvy v případech stanovených touto smlouvou nebo zákonem. Objednatel je oprávněn odstoupit od této smlouvy též v případě prodlení Zhotovitele s poskytnutím plnění dle čl. 2 odst. 1 anebo 2 této smlouvy delšího než jeden měsíc.
- (4) Objednatel je oprávněn odstoupit od smlouvy také tehdy, je-li s přihlédnutím ke všem okolnostem zřejmé, že
- a. Zhotovitel není schopen řádně anebo včas splnit své závazky dle čl. 2 odst. 1 anebo 2 této smlouvy,
 - b. bylo vydáno rozhodnutí, že je Zhotovitel v úpadku,
 - c. Zhotovitel vstoupí nebo vstoupil do likvidace, nebo

d. Zhotovitel opakovaně porušil svou povinnost vyplývající z této smlouvy, a to i přes předchozí písemnou výtku Objednatele.

- (5) V případě zániku smlouvy jsou smluvní strany povinny vypořádat své vzájemné závazky podle smlouvy bez zbytečného odkladu.
- (6) Zánikem závazků uvedených v této smlouvě dohodou, výpovědí ani odstoupením od smlouvy není dotčena platnost kteréhokoliv ustanovení této smlouvy, jež má výslovně či ve svých následcích zůstat v platnosti po zániku výše citovaných závazků. Odstoupením od smlouvy či jiným jejím zánikem nezaniká právo na zaplacení smluvní pokuty, dospělého úroku z prodlení, právo na náhradu škody vzniklé z porušení smluvní povinnosti ani ujednání, které má vzhledem ke své povaze zavazovat Smluvní strany i po zániku této smlouvy, zejména závazku ochrany informací, údajů a dat.

Čl. 10

Criminal Compliance doložka

(Prevence a detekce trestněprávních či neetických jednání, případná reakce na taková jednání)

- (1) Smluvní strany níže svým podpisem stvrzují, že v průběhu vyjednávání o této smlouvě vždy jednaly a postupovaly čestně a transparentně a současně se zavazují, že takto budou jednat i při plnění této smlouvy a veškerých činnostech s ní souvisejících.
- (2) Smluvní strany se dále zavazují vždy jednat tak a přijmout taková opatření, aby nedošlo ke vzniku důvodného podezření na spáchání trestného činu či k samotnému jeho spáchání (včetně formy účastenství), v důsledku tedy jednat tak, aby kterékoli ze smluvních stran nemohla být přičtena odpovědnost podle zákona č. 418/2011 Sb., o trestní odpovědnosti právnických osob a řízení proti nim, nebo nevznikla trestní odpovědnost fyzických osob (včetně zaměstnanců) podle zákona č. 40/2009 Sb., trestního zákoníku, případně aby nebylo zahájeno trestní stíhání proti jakékoliv ze smluvních stran včetně jejich zaměstnanců podle platných právních předpisů.
- (3) Objednatel za tímto účelem vytvořil tzv. Criminal compliance program Lesů České republiky, s. p. (viz www.lesycr.cz), (dále jen „CCP LČR“), a v jeho rámci přijal závazek dodržovat zejména Kodex CCP LČR, Protikorupční program LČR a Etický kodex zaměstnanců LČR, a to včetně všech příloh, čímž se Objednatel vymezuje proti jakémukoli protiprávnímu a neetickému jednání a nastavuje postupy k prevenci a odhalování takového jednání. Za účelem naplnění tohoto článku, tj. za účelem nastavení funkčních a efektivních prevenčních procesů při plnění této Smlouvy nebo v souvislosti s ní, lze obsah těchto dokumentů poskytnout na žádost druhé smluvní straně, která je rovněž může přijmout za své, a to v plném jejich znění.

Čl. 11

Závěrečná ustanovení

- (1) Tato smlouva a vztahy z ní vyplývající se řídí právním řádem České republiky, zejména příslušnými ustanoveními občanského zákoníku.
- (2) Tato smlouva může být měněna a doplňována pouze po oboustranné dohodě Smluvních stran na celém obsahu její změny či doplnění, a to pouze formou písemných ujednání podepsaných oprávněnými zástupci obou Smluvních stran.
- (3) Pokud některé z ustanovení této smlouvy je nebo se stane neplatným, neúčinným či zdánlivým, neplatnost, neúčinnost či zdánlivost tohoto ustanovení nebude mít za následek neplatnost smlouvy jako celku ani jiných ustanovení této smlouvy, pokud je takovéto ustanovení oddělitelné od zbytku této smlouvy. Smluvní strany se zavazují takovéto neplatné, neúčinné či

zdánlivé ustanovení nahradit novým platným a účinným ustanovením, které svým obsahem bude co nejděleji odpovídat podstatě a smyslu původního ustanovení.

- (4) Zhotovitel není oprávněn bez předchozího písemného souhlasu Objednatele postoupit či převést jakákoliv práva či povinnosti vyplývající z této Smlouvy na jakoukoliv třetí osobu.
- (5) Tato smlouva je vyhotovena ve čtyřech stejnopisech s platností originálu. Každá ze Smluvních stran obdrží po dvou stejnopisech smlouvy.
- (6) Smluvní strany prohlašují, že si tuto smlouvu před jejím podpisem řádně přečetly a svůj souhlas s obsahem jejích jednotlivých ustanovení stvrzují svými podpisy.
- (7) Smluvní strany souhlasí s uveřejněním této Smlouvy.
- (8) Nedílnou součástí této smlouvy je Příloha č. 1 - Mapa plánovaného leteckého zásahu 2020 a Příloha č. 2 – Seznam porostních skupin napadených bekyní velkohlavou

V Brně dne 12. 3. 2019

v Znojmu dne 1. 4. 2019

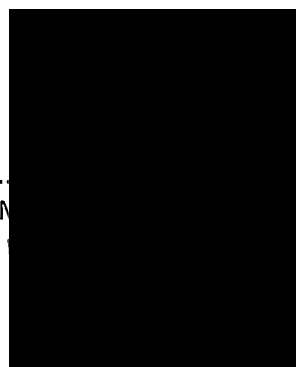
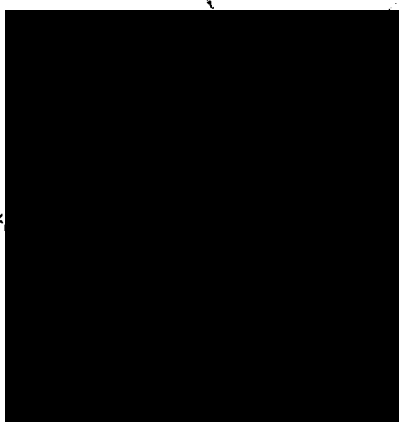



LS Znojmo - Revír 9, *LECHOVICE*
LHC ZNOJMO

1 : 38 000



Priloha č. 1

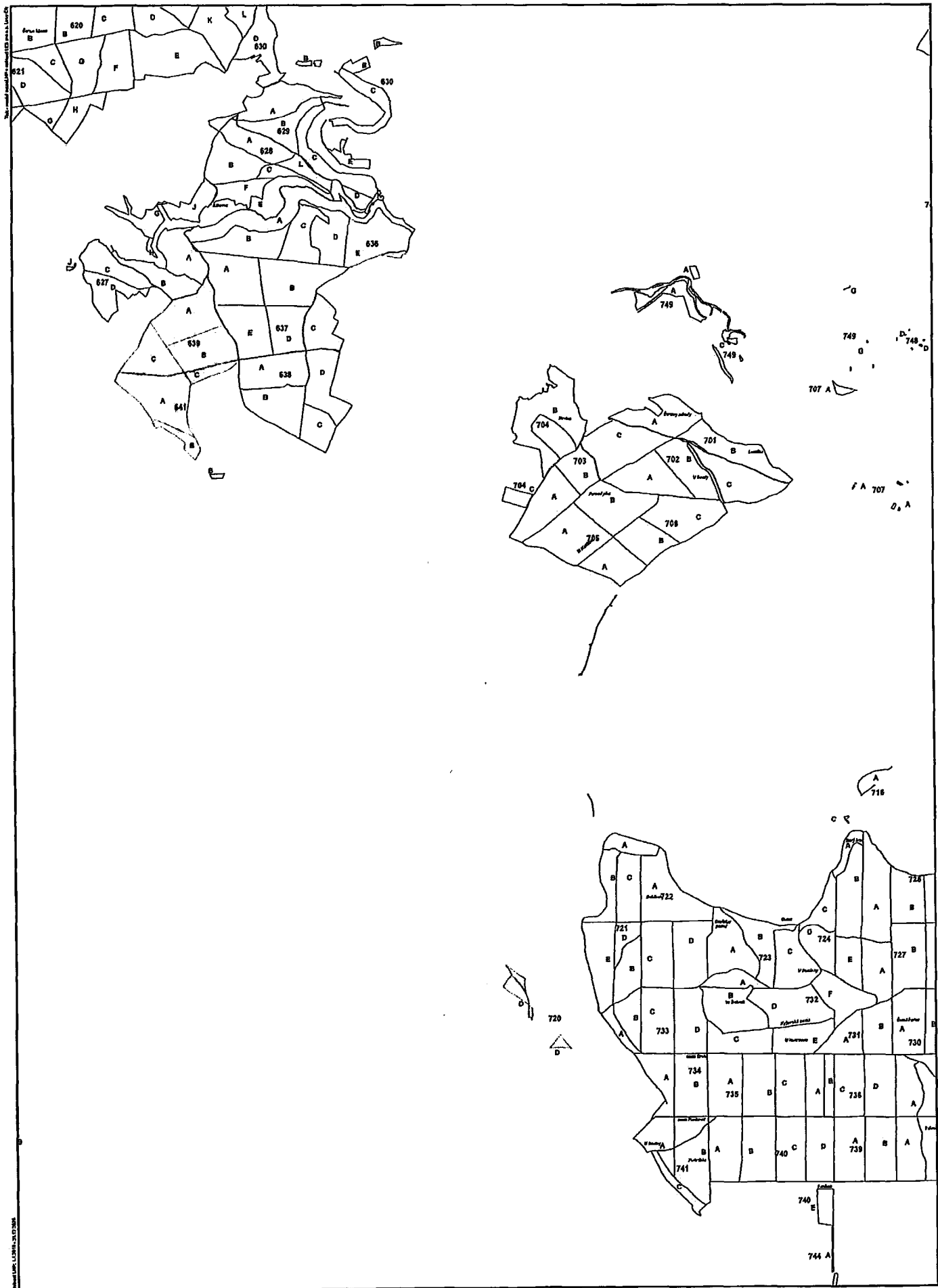

LS Znojmo - Revír 7, *Kuchařovice*
 LHC ZNOJMO

1:25 000





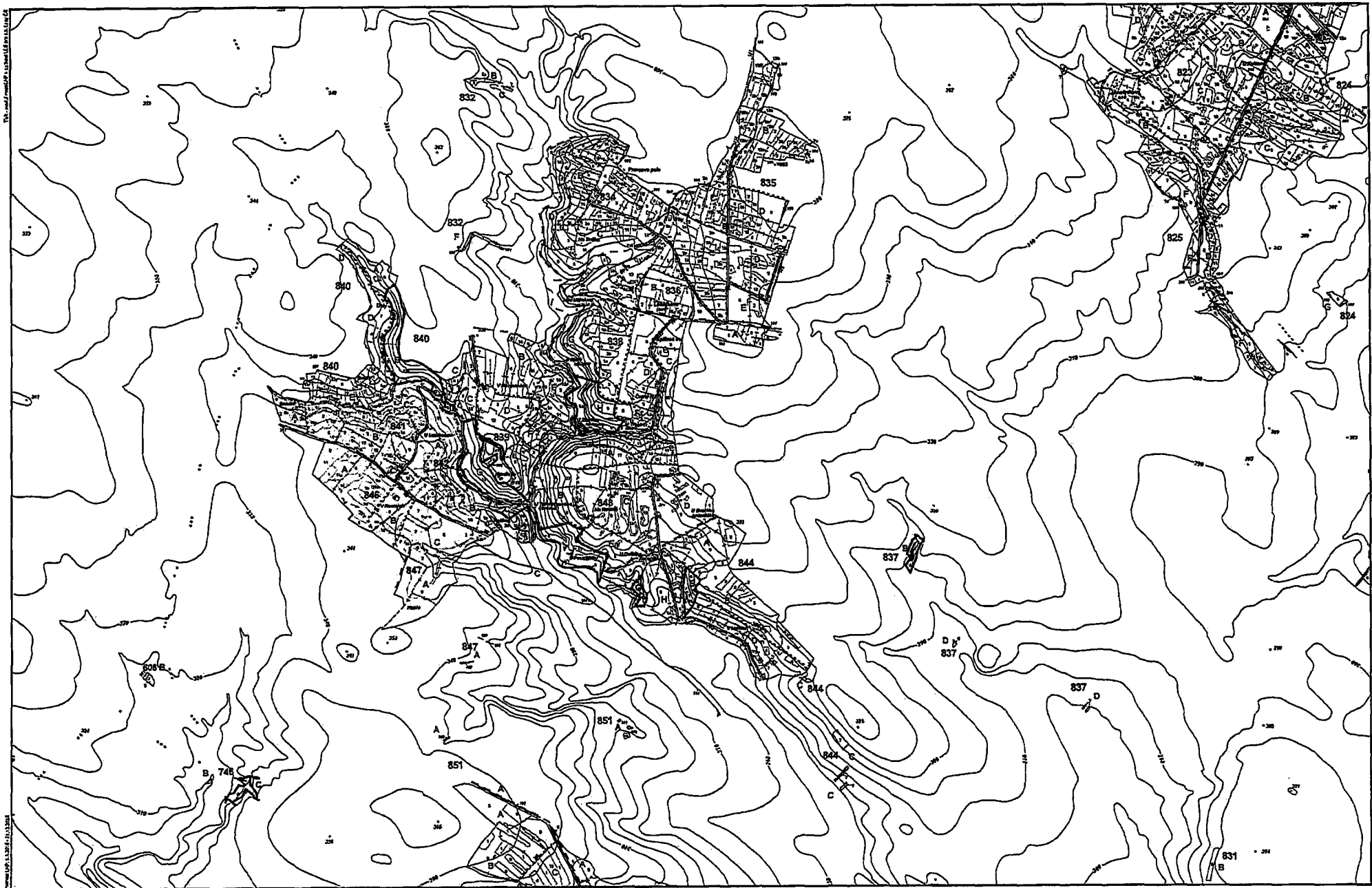

LS Znojmo - Revír 8, Víšňové
LHC ZNOJMO

1 : 20 000



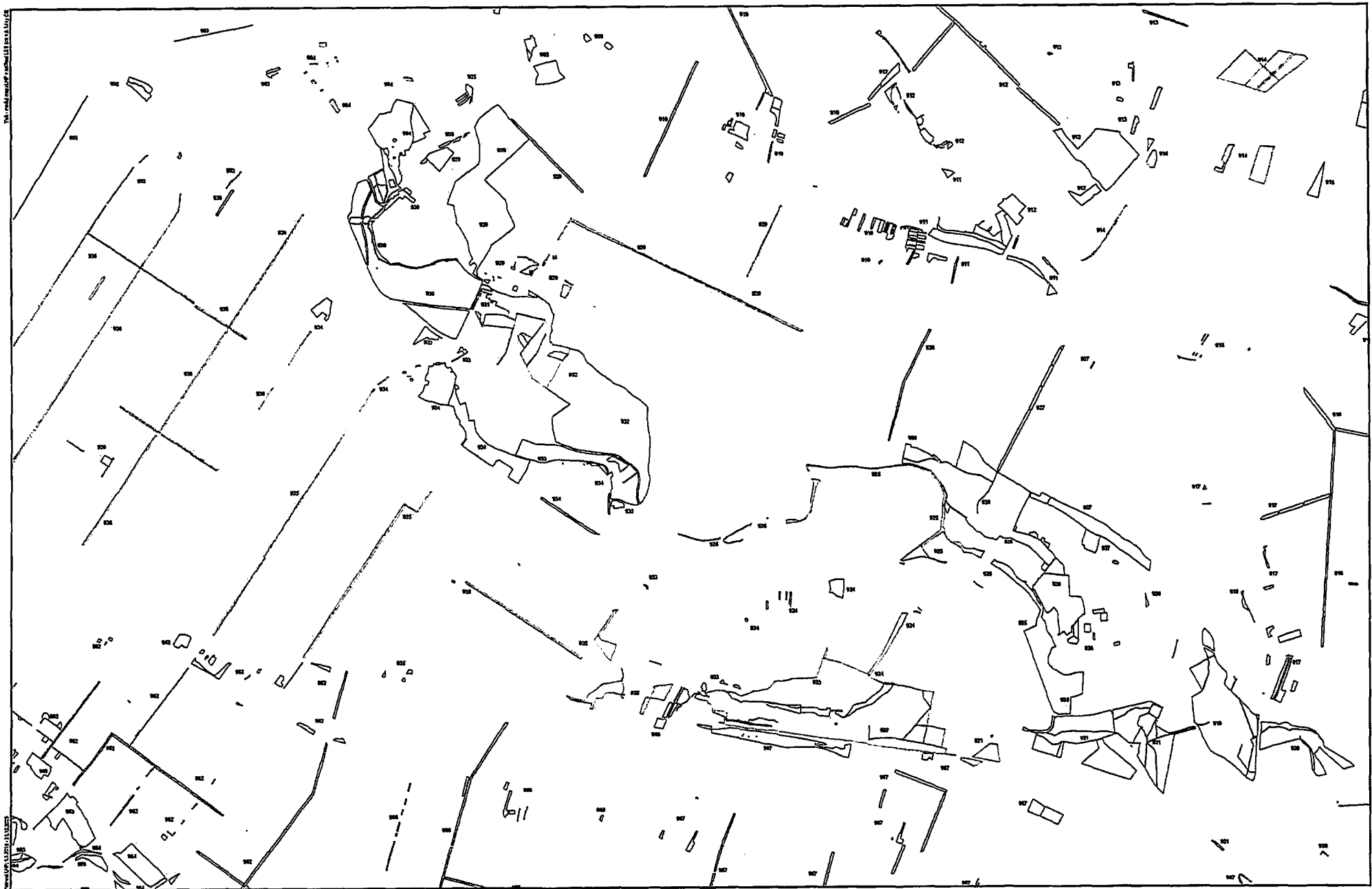

LS Znojmo - Revír 9, LECHOVICE
LHC ZNOJMO

1 : 38 000



Seznam porostních skupin napadených bekyní velkohlavou

Revír	LHC	Oddělení	Dílec	Por skup	Plocha PSK	Stupeň napadení
6	1412	520	E	13	6,42	Z
6	1412	520	F	04	1,25	Z
6	1412	520	F	06	1,07	Z
6	1412	520	F	08	2,66	Z
6	1412	520	F	12	6,11	Z
6	1412	520	F	14	1,56	Z
6	1412	521	A	04	2,56	Z
6	1412	521	A	13	2,44	Z
6	1412	521	B	03	1,39	Z
6	1412	521	B	04	3,40	Z
6	1412	521	B	08	4,67	Z
6	1412	521	B	10	0,40	Z
6	1412	521	B	13	0,52	Z
6	1412	521	C	03	1,67	Z
6	1412	521	C	06	0,70	Z
6	1412	521	C	08	1,64	Z
6	1412	521	C	09	2,59	Z
6	1412	521	C	10	1,18	Z
6	1412	521	C	13	3,01	Z
6	1412	521	D	04	1,05	Z
6	1412	521	D	05	0,49	Z
6	1412	521	D	08	1,92	Z
6	1412	521	D	13	2,71	Z
6	1412	522	A	04	1,65	Z
6	1412	522	A	06	1,15	Z
6	1412	522	A	09	1,62	Z
6	1412	522	A	13	1,57	Z
6	1412	522	B	03	4,99	Z
6	1412	522	B	04	0,27	Z
6	1412	522	B	09	5,98	Z
6	1412	522	B	11	3,05	Z
6	1412	522	B	13	0,46	Z
6	1412	522	C	05	1,68	Z
6	1412	522	C	11	8,48	Z
6	1412	522	D	07	2,20	Z
6	1412	522	D	09	6,93	Z
6	1412	522	E	04	1,34	Z
6	1412	522	E	06	6,54	Z
6	1412	522	E	10	6,35	Z
6	1412	523	A	04	1,25	Z
6	1412	523	A	07	1,47	Z
6	1412	523	A	08	1,61	Z
6	1412	523	A	09	3,06	Z
6	1412	523	B	04	0,26	Z
6	1412	523	B	05	1,30	Z
6	1412	523	B	06	4,92	Z

2.5 no 01, 89

6	1412	523	B	07	3,03	Z
6	1412	523	B	08	3,75	Z
6	1412	523	B	09	1,80	Z
6	1412	523	B	15	0,14	Z
6	1412	523	C	03	1,88	Z
6	1412	523	C	04	12,25	Z
6	1412	523	C	15	0,82	Z
6	1412	523	C	15a	0,93	Z
6	1412	523	D	13	0,86	Z
6	1412	523	E	13	6,44	Z
6	1412	523	F	03	1,73	Z
6	1412	523	F	06	2,47	Z
6	1412	523	F	09	3,08	Z
6	1412	523	F	09a	2,12	Z
6	1412	523	F	13	0,73	Z
6	1412	523	F	14	0,40	Z
6	1412	602	B	06	2,11	Z
6	1412	602	B	08	4,41	S
6	1412	602	B	09	5,86	S
6	1412	602	B	11	1,42	Z
6	1412	602	B	15	0,35	Z
6	1412	603	A	06	0,25	Z
6	1412	603	A	09	0,73	Z
6	1412	603	D	03	0,27	Z
6	1412	603	E	11	0,71	Z
6	1412	603	F	10	7,07	Z
6	1412	603	H	07	0,23	Z
6	1412	603	H	11	1,72	Z
6	1412	605	A	03	0,87	Z
6	1412	605	A	04	2,30	Z
6	1412	605	A	06	0,46	Z
6	1412	605	A	07	3,93	Z
6	1412	605	A	08	3,34	Z
6	1412	605	B	03	4,38	Z
6	1412	605	B	04	0,99	Z
6	1412	605	B	06	1,05	Z
6	1412	605	B	09	1,49	Z
6	1412	605	B	11	0,84	Z
6	1412	605	B	13	1,51	Z
6	1412	605	C	06	1,31	Z
6	1412	605	C	08	0,97	Z
6	1412	605	C	13	3,69	Z
6	1412	610	A	09	7,14	Z
6	1412	611	A	05	1,66	Z
6	1412	611	A	06	2,28	Z
6	1412	611	A	07	0,10	Z
6	1412	611	A	11	0,54	Z
6	1412	611	A	15	1,34	Z
6	1412	611	B	03	0,12	Z
6	1412	611	B	06	1,55	Z

6	1412	611	B	07	1,26	Z
6	1412	611	B	09	1,18	Z
6	1412	611	C	05	0,83	Z
6	1412	611	C	06	7,91	Z
6	1412	611	C	14	4,21	Z
6	1412	611	D	03	0,52	Z
6	1412	611	D	06	0,87	Z
6	1412	611	D	07	9,10	Z
6	1412	611	D	08	1,21	S
6	1412	611	D	14	2,88	Z
6	1412	611	E	06	0,62	Z
6	1412	611	E	08	3,48	Z
6	1412	611	E	11	3,46	Z
6	1412	611	F	12	8,87	Z
6	1412	611	G	12	6,84	Z
6	1412	612	A	06	0,68	Z
6	1412	612	A	07	2,16	Z
6	1412	612	A	08	1,71	Z
6	1412	612	A	09	5,70	S
6	1412	612	A	10	2,55	Z
6	1412	612	B	03	7,82	Z
6	1412	612	B	06	10,84	Z
6	1412	612	B	09	0,70	Z
6	1412	612	B	13	0,84	Z
6	1412	612	B	15	0,42	Z
6	1412	612	C	03	1,32	Z
6	1412	612	C	08	4,95	Z
6	1412	612	C	12	1,82	Z
6	1412	612	C	14	1,13	Z
6	1412	612	D	12	10,74	Z
6	1412	613	A	10	0,37	Z
6	1412	613	B	05	0,72	Z
6	1412	613	B	07	0,38	Z
6	1412	613	C	03	1,95	Z
6	1412	613	C	06	2,68	Z
6	1412	613	C	09	0,41	Z
6	1412	613	C	13	1,05	Z
6	1412	613	D	04	1,24	Z
6	1412	613	D	06	1,27	Z
6	1412	613	D	07	2,51	Z
6	1412	613	D	08	0,47	Z
6	1412	613	D	09	0,44	Z
6	1412	613	D	13	0,12	Z
6	1412	613	E	06	4,49	Z
6	1412	613	E	08	1,78	Z
6	1412	613	E	09	0,24	Z
6	1412	613	E	09a	0,63	Z
6	1412	613	E	15	0,59	Z
6	1412	613	E	16	0,66	Z
6	1412	614	A	06	0,23	Z

6	1412	614	E	05	1,98	Z
6	1412	614	E	11	0,08	Z
6	1412	614	E	15	0,60	Z
6	1412	614	F	09	3,79	Z
6	1412	614	G	03	0,69	Z
6	1412	614	G	03a	1,08	Z
6	1412	614	G	05	2,71	Z
6	1412	614	G	08	1,13	Z
6	1412	614	G	10	0,89	Z
6	1412	614	G	11	0,40	Z
6	1412	614	G	15	0,45	Z
6	1412	614	H	03	1,28	Z
6	1412	614	H	05	1,07	Z
6	1412	614	H	08	0,22	Z
6	1412	614	H	11	3,24	Z
6	1412	617	A	06	0,40	Z
6	1412	617	A	15	1,15	Z
6	1412	617	B	04	0,90	Z
6	1412	617	B	05	1,52	Z
6	1412	617	B	06	5,43	Z
6	1412	617	B	08	1,47	Z
6	1412	617	C	03	0,65	Z
6	1412	617	C	04	4,10	Z
6	1412	617	C	05	1,89	Z
6	1412	617	C	09	0,69	Z
6	1412	617	C	13	2,20	Z
6	1412	617	D	04	3,38	Z
6	1412	617	D	06	2,95	Z
6	1412	617	D	13	2,81	Z
6	1412	618	A	04	3,82	Z
6	1412	618	A	06	3,01	Z
6	1412	618	A	09	0,87	Z
6	1412	618	B	03	0,25	Z
6	1412	618	B	09	1,52	Z
6	1412	618	C	04	1,14	Z
6	1412	618	C	05	1,09	Z
6	1412	618	C	13	0,53	Z
6	1412	618	D	05	0,49	Z
6	1412	618	D	06	0,90	Z
6	1412	618	D	12	1,27	Z
6	1412	618	E	08	0,30	Z
6	1412	618	E	10	3,54	Z
6	1412	618	E	13	0,10	Z
6	1412	618	F	04	2,86	Z
6	1412	618	F	05	4,44	Z
6	1412	618	F	07	1,60	Z
6	1412	618	F	08	0,71	Z
6	1412	618	F	09	0,98	Z
6	1412	619	A	04	0,30	Z
6	1412	619	A	06	1,42	Z

6	1412	619	A	08	0,11	Z
6	1412	619	A	10	1,14	Z
6	1412	619	A	14	1,75	Z
6	1412	619	B	03	0,12	Z
6	1412	619	B	06	0,15	Z
6	1412	619	B	13	2,14	Z
6	1412	619	C	03	0,15	Z
6	1412	619	C	08	1,31	Z
6	1412	619	C	08a	0,64	Z
6	1412	619	C	11	2,58	Z
6	1412	619	C	13	1,34	Z
6	1412	619	D	11	4,19	Z
6	1412	619	E	11	5,09	Z
6	1412	619	F	03	0,97	Z
6	1412	619	F	04	0,56	Z
6	1412	619	F	06	0,66	Z
6	1412	619	F	08	0,28	Z
6	1412	619	F	10	0,50	Z
6	1412	619	F	10a	0,89	Z
6	1412	619	G	03	0,60	Z
6	1412	619	G	06	2,09	Z
6	1412	619	G	15	4,33	Z
6	1412	619	G	15a	2,51	Z
6	1412	619	H	05	1,49	Z
6	1412	619	H	06	2,42	Z
6	1412	619	H	15	2,08	Z
6	1412	619	J	03	4,12	Z
6	1412	619	J	05	3,40	Z
6	1412	619	J	05a	0,40	Z
6	1412	619	J	06	1,84	S
6	1412	619	K	04	0,14	Z
6	1412	619	K	05	1,95	Z
6	1412	619	K	08	3,40	Z
6	1412	619	K	09	3,16	Z
6	1412	619	K	15	1,28	Z
6	1412	619	L	03	1,87	Z
6	1412	619	L	04	1,34	Z
6	1412	619	L	09	1,13	Z
6	1412	619	L	15	2,75	S
6	1412	620	A	15	1,00	S
6	1412	620	B	05	2,61	Z
6	1412	620	B	14	5,34	S
6	1412	620	C	04	2,00	Z
6	1412	620	C	05	1,43	Z
6	1412	620	C	05a	0,15	Z
6	1412	620	C	14	3,59	S
6	1412	620	D	08	4,79	S
6	1412	620	D	09	0,89	S
6	1412	620	D	09a	1,28	S
6	1412	620	E	05	2,74	S

6	1412	620	E	08	3,15	S
6	1412	620	E	12	1,40	S
6	1412	620	F	03	0,58	S
6	1412	620	F	05	0,97	S
6	1412	620	F	06	0,64	S
6	1412	620	F	10	3,69	S
6	1412	620	F	11	2,66	S
6	1412	620	G	03	0,10	S
6	1412	620	G	04	0,46	S
6	1412	620	G	05	2,64	S
6	1412	620	G	08	1,02	S
6	1412	620	G	09	2,68	S
6	1412	620	G	11	1,37	S
6	1412	620	G	15	0,85	S
6	1412	620	H	03	1,56	S
6	1412	620	H	12	0,39	S
6	1412	620	H	13	3,64	S
6	1412	621	A	03	0,27	S
6	1412	621	A	04	2,81	S
6	1412	621	A	07	1,19	S
6	1412	621	A	14	0,42	S
6	1412	621	B	04	3,39	S
6	1412	621	B	05	0,73	S
6	1412	621	B	06	0,91	S
6	1412	621	B	09	1,27	S
6	1412	621	B	14	3,39	S
6	1412	621	C	05	0,55	S
6	1412	621	C	09	1,09	S
6	1412	621	C	11	3,66	S
6	1412	621	D	05	2,62	S
6	1412	621	D	09	2,99	S
6	1412	621	D	10	0,53	S
6	1412	621	D	11	2,86	S
6	1412	621	E	03	3,25	S
6	1412	621	E	05	4,22	S
6	1412	621	E	14	1,89	S
6	1412	621	F	03	0,08	S
6	1412	621	F	04	1,45	S
6	1412	621	F	13	1,22	S
6	1412	621	G	03	0,76	S
6	1412	621	G	12	0,53	S
6	1412	622	A	03	0,37	Z
6	1412	622	A	05	0,49	Z
6	1412	622	A	08	3,94	Z
6	1412	622	A	10	1,26	Z
6	1412	622	B	03	0,14	Z
6	1412	622	B	06	1,67	Z
6	1412	622	B	07	0,68	Z
6	1412	622	C	05	1,55	S
6	1412	622	C	07	3,29	S

6	1412	622	D	03	0,29	Z
6	1412	622	D	10	1,18	Z
6	1412	622	D	11	6,47	Z
6	1412	622	E	04	1,02	Z
6	1412	622	E	05	0,79	Z
6	1412	622	E	07	0,86	Z
6	1412	622	F	04	0,23	Z
6	1412	622	F	04a	0,67	Z
6	1412	622	F	10	2,69	Z
6	1412	622	F	11	1,62	Z
6	1412	622	F	13	0,12	Z
6	1412	622	G	05	0,45	Z
6	1412	622	G	07	2,14	Z
6	1412	622	G	10	0,49	Z
6	1412	622	G	13	1,46	Z
6	1412	622	H	04	5,35	Z
6	1412	622	H	05	2,13	Z
6	1412	622	H	06	1,32	Z
6	1412	622	H	10	1,79	Z
6	1412	622	H	13	3,24	Z
6	1412	625	A	05	0,45	Z
6	1412	625	A	06	3,41	Z
6	1412	625	A	15	1,65	Z
6	1412	625	B	03	1,45	Z
6	1412	625	B	05	1,56	Z
6	1412	625	B	06	1,93	Z
6	1412	625	B	15	3,00	Z
6	1412	625	C	05	1,07	Z
6	1412	625	C	15	0,80	Z
7	1412	628	J	08	2,36	Z
7	1412	641	A	04	3,38	S
7	1412	641	A	05	2,40	S
7	1412	641	A	07	0,29	S
7	1412	641	A	09	3,87	S
7	1412	641	C	06	1,19	S
7	1412	641	C	10	0,81	S
7	1412	641	C	11	0,61	S
7	1412	740	E	00	0,39	Z
7	1412	740	E	01	1,42	S
7	1412	740	E	05	0,50	S
7	1412	740	E	10	0,82	S
8	1412	841	B	06	2,85	S
8	1412	841	B	12	1,89	S
8	1412	841	C	10	4,30	S
8	1412	842	A	11	2,24	S
8	1412	846	A	01	1,65	S
8	1412	846	A	01a	2,33	S
8	1412	846	A	11	1,68	S
8	1412	846	A	11a	5,93	S
8	1412	846	B	10	1,91	S

8	1412	846	C	07	2,07	S
8	1412	851	C	09	4,29	S
9	1412	904	A	05	3,76	S
9	1412	904	C	05	1,21	S
9	1412	904	C	06	0,63	S
9	1412	904	D	01	0,26	Z
9	1412	904	D	02	0,60	Z
9	1412	904	E	00	0,56	Z
9	1412	904	E	02	0,56	Z
9	1412	904	E	03	0,23	Z
9	1412	904	E	10	1,72	Z
9	1412	914	B	06	9,37	K
9	1412	914	D	06	0,47	S
9	1412	922	A	00	0,95	Z
9	1412	922	A	01	3,25	Z
9	1412	922	A	02	2,82	Z
9	1412	922	A	09	0,58	Z
9	1412	922	C	01	0,73	Z
9	1412	922	C	01a	0,97	Z
9	1412	922	C	01b	0,27	Z
9	1412	922	C	02	1,25	Z
9	1412	922	C	02a	1,05	Z
9	1412	922	C	02b	3,26	Z
9	1412	922	D	01	4,17	Z
9	1412	922	D	02	2,24	Z
9	1412	922	D	04a	0,51	Z
9	1412	922	D	05	5,48	Z
9	1412	922	D	08	8,50	Z
9	1412	922	E	01	1,89	Z
9	1412	922	E	05	0,41	Z
9	1412	922	E	08	5,82	Z
9	1412	922	H	03	4,81	Z
9	1412	922	K	01	0,09	Z
9	1412	922	K	02	1,36	Z
9	1412	922	K	03a	0,49	Z
9	1412	922	K	03b	0,46	Z
9	1412	922	K	06	0,70	Z
9	1412	922	K	08	4,47	Z
9	1412	922	K	08a	0,86	Z
9	1412	922	L	06	1,18	Z
9	1412	923	A	08	6,83	Z
9	1412	923	B	01	2,93	S
9	1412	923	B	01a	2,77	S
9	1412	923	B	03	0,65	Z
9	1412	923	B	05	2,58	S
9	1412	923	B	06	3,00	Z
9	1412	923	B	08	1,71	Z
9	1412	924	C	07	0,07	Z
9	1412	924	D	07	0,55	Z
9	1412	924	E	01	2,71	Z

9	1412	924	G	01	2,29	Z
9	1412	924	G	08	0,90	Z
9	1412	924	J	08	0,14	Z
9	1412	931	A	04	0,22	Z
9	1412	931	A	08	0,98	Z
9	1412	931	B	01	0,52	Z
9	1412	931	B	02	1,38	S
9	1412	931	B	03	0,99	Z
9	1412	931	B	05	0,32	Z
9	1412	931	B	08	2,22	Z
9	1412	931	B	11	0,16	Z
9	1412	931	C	00	0,22	S
9	1412	931	C	01	0,95	S
9	1412	931	C	03	2,16	Z
9	1412	931	C	05	0,39	Z
9	1412	931	C	08	0,45	Z
9	1412	931	D	02	1,85	S
9	1412	931	D	02a	1,21	Z
9	1412	931	D	04	2,68	Z
9	1412	931	D	08	1,07	Z
9	1412	931	E	01	0,29	Z
9	1412	931	E	01a	0,49	Z
9	1412	931	E	01b	0,38	Z
9	1412	931	E	01c	0,71	Z
9	1412	931	E	02	0,84	Z
9	1412	931	E	02a	0,23	Z
9	1412	931	E	02b	0,45	Z
9	1412	931	E	03	0,63	Z
9	1412	931	E	06	1,17	Z
9	1412	931	E	08	2,38	Z
9	1412	931	F	00	0,81	Z
9	1412	931	F	01	0,77	Z
9	1412	931	F	02	0,67	Z
9	1412	931	F	02a	0,47	Z
9	1412	931	F	04	0,29	Z
9	1412	931	F	05	1,08	Z
9	1412	931	F	06	1,04	Z
9	1412	931	G	06	0,36	Z
9	1412	931	H	02	0,08	Z
9	1412	931	H	02a	0,39	Z
9	1412	931	H	08	1,17	Z
9	1412	931	H	15	0,13	Z
9	1412	935	A	07	0,77	Z
9	1412	935	B	05	0,49	Z
9	1412	935	B	06	0,15	Z
9	1412	935	B	07	2,32	Z
9	1412	935	E	02	1,19	Z
9	1412	935	E	03	0,75	Z
9	1412	935	E	03a	0,66	Z
9	1412	935	E	04	0,39	Z

9	1412	935	E	04a	0,70	Z
9	1412	935	E	06	3,04	Z
9	1412	935	F	07	0,10	Z
9	1412	935	J	08	5,64	Z
9	1412	935	M	07	0,36	Z
9	1412	935	O	07	3,19	Z
9	1412	935	P	01	1,94	Z
9	1412	935	P	02	0,34	Z
9	1412	935	P	06	2,38	Z
9	1412	935	R	02	0,47	Z
9	1412	935	R	06	1,28	Z
9	1412	935	R	06a	1,12	Z
9	1412	936	A	06	1,12	Z
9	1412	936	A	06a	0,79	Z
9	1412	936	B	06	0,46	Z
9	1412	936	B	06a	5,51	Z
9	1412	936	C	06	0,31	Z
9	1412	936	D	01	0,72	Z
9	1412	936	E	06	1,98	Z
9	1412	936	F	06	1,82	Z
9	1412	936	F	06a	0,53	Z
9	1412	936	G	01	0,68	Z
9	1412	936	H	06	0,67	Z
9	1412	936	J	06	2,38	Z
9	1412	936	J	06a	0,18	Z
9	1412	936	K	06	2,66	Z
9	1412	936	L	06	2,40	Z
9	1412	936	N	05	0,95	Z
10	1412	980	J	05	4,73	K

Sa: 905,71 ha