



V3/18/2019

Č. sml.: 6318175201

Kupní smlouva a smlouva o zřízení služebnosti
uzavřená podle § 2079 a násl. občanského zákoníku mezi smluvními stranami:

Statutární město Brno
se sídlem v Brně, Dominikánské nám. 1, 602 00 Brno
zastoupené primátorkou JUDr. Markétou Vaňkovou
IČO: 44 99 27 85
DIČ: CZ44992785
bankovní spojení: Česká spořitelna, a.s. Olbrachtova 1929/62, 140 00 Praha 4
č.ú.: 111 422 222/0800
VS: 6318175201

dále též jako prodávající a první oprávněný ze služebnosti č. 1

a

Brněnské vodárny a kanalizace, a.s.
se sídlem Pisárecká 555/1a, Pisárky, 603 00 Brno
zastoupená [redacted] předsedou představenstva,
k podpisu smlouvy je oprávněn generální ředitel [redacted] na základě zmocnění ze dne
17.1.2019
IČO: 46347275
DIČ: CZ46347275
Společnost je zapsána v obchodním rejstříku u Krajského soudu v Brně, oddíl B, vložka 783

dále též jako druhý oprávněný ze služebnosti č. 1

a

Technické sítě Brno, akciová společnost,
se sídlem Barvířská 822/5, Zábrdovice, 602 00 Brno,
zastoupená generálním ředitelem [redacted] dle přiložené plné moci
IČ : 255 12 285, DIČ: CZ 25512285
Společnost je zapsána v Obchodní rejstříku vedeném KS Brno, oddíl B, vložka č. 2500.

dále též jako oprávněný ze služebnosti č. 2

a

[redacted] Lenka Zemanová, [redacted] r.č. [redacted] bytem [redacted]
Brno

dále též jako kupující a povinná ze služebností č. 1 a č. 2

I.

1. Prodávající je na základě zákona č. 172/1991 Sb. o přechodu některých věcí z majetku ČR do vlastnictví obcí, v platném znění, výlučným vlastníkem pozemků:

- p. č. 292/3 zahrada o výměře 106 m²
- p.č. 294 ostatní plocha, ostatní komunikace o výměře 81 m²
- p.č. 297 zahrada o výměře 121 m², vše k.ú. Žabovřesky, obec Brno.

2. Pozemky jsou jako vlastnictví prodávajícího zapsány na listu vlastnictví č. 10001 pro katastrální území Žabovřesky, obec Brno, u Katastrálního úřadu pro Jihomoravský kraj, Katastrální pracoviště Brno-město.

II.

1. Prodávající touto smlouvou úplatně převádí na kupující vlastnické právo k pozemkům

- p.č. 294 ostatní plocha, ostatní komunikace o výměře 81 m²
 - p.č. 297 zahrada o výměře 121 m², vše k.ú. Žabovřesky
- a k části pozemku p.č. 292/3 zahrada o výměře 47 m², k.ú. Žabovřesky, oddělené geometrickým plánem č. 2996-259/2018 a v něm označené jako pozemek p.č. 292/9 zahrada o výměře 47 m², k.ú. Žabovřesky (dále též předmět prodeje) a kupující výše specifikovaný předmět prodeje přijímá do svého vlastnictví a zavazuje se zaplatit prodávajícímu dohodnutou kupní cenu.

2. Geometrický plán č. 2996-259/2018 je nedílnou součástí této smlouvy.

3. Kupní cena byla stanovena dohodou smluvních stran takto:

- cena pozemků p.č. 294 a p.č. 297, k.ú. Žabovřesky, činí 768.411,-Kč; prodej těchto pozemků je osvobozen od DPH dle § 56 zákona č. 235/2004 Sb., o dani z přidané hodnoty, v platném znění
- cena části pozemku p.č. 292/3 (dle GP p.č. 292/9 o výměře 47 m²), k.ú. Žabovřesky, činí 178.789,-Kč + 21 % DPH, tj. 37.545,69 Kč.

Celková kupní cena činí 984.745,69 Kč.

4. Prodávající podpisem této smlouvy potvrzuje, že kupující uhradila kupní cenu v plné výši před podpisem této smlouvy převodem na účet prodávajícího uvedený na první straně smlouvy a pod variabilním symbolem, jímž je číslo smlouvy.

5. Do 15 dnů ode dne přijetí úplaty vystaví prodávající zálohovou fakturu – daňový doklad. Zdanitelné plnění je uskutečněno ke dni vzniku právních účinků vkladu práv z této smlouvy do katastru nemovitostí. Do 15 dnů ode dne uskutečnění zdanitelného plnění vystaví prodávající vyúčtování k zálohové faktuře – daňový doklad.

III.

1. Prodávající prohlašuje, že předmět prodeje není ke dni uzavření této smlouvy zatížen žádnými dluhy, věcnými břemeny.

2. Kupující prohlašuje, že je jí právní i faktický stav předmětu prodeje dobře znám a v tomto stavu jej kupuje.

3. Kupující tímto ve smyslu ust. § 1765 odst. 2 zák. č. 89/2012 Sb., občanského zákoníku, v platném znění, výslovně prohlašuje, že na sebe přebírá nebezpečí změny okolností.

IV.

1. Kupující bere na vědomí, že pozemek p.č. 294, k.ú. Žabovřesky, je dotčen podzemním vedením NN ve vlastnictví E.ON Distribuce, a.s., podzemním vedením veřejné telekomunikační sítě ve vlastnictví UPC Česká republika, s.r.o., včetně jeho ochranného pásma a že v blízkosti uvedeného pozemku se nachází NTL plynovodní vedení dn 90 včetně přípojek ve správě GasNet, s.r.o.

2. Kupující dále bere na vědomí, že

- pozemek p.č. 294, k.ú. Žabovřesky, je pronajatý nájemní smlouvou č. 62982027 uzavřenou dne 28.9.1998 mezi statutárním městem Brnem, jako pronajímatelem a [REDAKCE] a [REDAKCE] jako nájemci, na dobu neurčitou, s výpovědní lhůtou tři měsíce, za účelem užívání pozemku jako příjezdu k vlastním nemovitostem na sousedních pozemcích;
- pozemek p.č. 297, k.ú. Žabovřesky je pronajatý nájemní smlouvou č. 62982028 uzavřenou dne 28.9.1998 mezi statutárním městem Brnem, jako pronajímatelem a [REDAKCE] a [REDAKCE] jako nájemci, na dobu neurčitou, s výpovědní lhůtou tři měsíce, za účelem užívání pozemku jako zahrada;
- pozemek p.č. 292/3, k.ú. Žabovřesky, je pronajatý nájemní smlouvou ze dne 14.7.2011, uzavřenou mezi statutárním městem Brnem, Městskou částí Brno -Žabovřesky, jako pronajímatelem a panem [REDAKCE] jako nájemcem, na dobu neurčitou s výpovědní lhůtou jeden rok, k 1.říjnu každého roku, za účelem užívání pozemku jako zahrada. Na převáděné části pozemku se nachází zahradní chatka k uskladnění zahradního nářadí, kterou zde umístil nájemce bez souhlasu pronajímatele.

V.

Služebnost č. 1

1. [REDAKCE] Lenka Zemanová, [REDAKCE] (dále v tomto článku jako povinná ze služebnosti č. 1) bere na vědomí, že převáděná část pozemku p.č. 292/3, k.ú. Žabovřesky, oddělená geometrickým plánem č. 2996-259/2018 jako pozemek p.č. 292/9 k.ú. Žabovřesky a pozemek p.č. 294, k.ú. Žabovřesky, jsou dotčeny ochranným pásmem jednotné kanalizační stoky DN 300. Vlastníkem této kanalizační stoky je statutární město Brno (dále v tomto článku jako první oprávněný ze služebnosti č. 1) a Brněnské vodárny a kanalizace, a.s. (dále v tomto článku jako druhý oprávněný ze služebnosti č. 1) jsou jejím provozovatelem na základě Koncesní smlouvy s vlastníkem.

2. Povinná ze služebnosti č. 1, která se vkladem vlastnického práva dle této smlouvy do katastru nemovitostí stane vlastníkem části pozemku p.č. 292/3 (dle GP č. 2996-259/2018 p.č. 292/9) a pozemku p.č. 294, oba k.ú. Žabovřesky (dále jen služebné pozemky), bezplatně zřizuje na těchto pozemcích, ve prospěch prvního oprávněného ze služebnosti č. 1 a druhého oprávněného ze služebnosti č. 1 služebnost, jejíž obsah je stanoven takto:

A. Povinná ze služebnosti č. 1

se zavazuje na služebných pozemcích respektovat ochranné pásmo jednotné kanalizační stoky DN 300, které je dle § 23 zákona č. 274/2001 Sb., o vodovodech a kanalizacích pro veřejnou potřebu ve znění pozdějších předpisů v šíři 2,5 m vodorovně od vnějšího líce stěny potrubí jednotné kanalizační stoky DN 300 na každou stranu.

B. Jen s písemným souhlasem prvního oprávněného ze služebnosti č. 1 a druhého oprávněného ze služebnosti č. 1 je povinná ze služebnosti č. 1 oprávněna na služebných pozemcích v ochranném pásmu jednotné kanalizační stoky DN 300:

- a) provádět zemní práce, stavby včetně oplocení, umísťovat konstrukce nebo jiná podobná zařízení či provádět činnosti, které omezují přístup k jednotné kanalizační stoce DN 300, nebo které by mohly ohrozit její technický stav nebo plynulé provozování;
- b) vysazovat trvalé porosty;
- c) provádět skládky mimo skládek jakéhokoliv odpadu;
- d) provádět terénní úpravy.

C. První oprávněný ze služebnosti č. 1, jako vlastník jednotné kanalizační stoky DN 300, je oprávněn na služebných pozemcích p.č. 292/3 a p.č. 294, k.ú. Žabovřesky, mít a vést ochranné pásmo jednotné kanalizační stoky DN 300, provádět prohlídky a kontroly této kanalizační stoky, provozovat, udržovat, opravovat ji a provádět její úpravy vč. stavebních, za účelem její modernizace nebo zlepšení výkonnosti. Za tím účelem je první oprávněný ze služebnosti č. 1 oprávněn na služebné pozemky vstupovat a vjíždět po nezbytnou dobu a v nutném rozsahu, svůj vstup a vjezd na služebné pozemky je povinen povinné ze služebnosti č. 1 předem oznámit, místo označit a zabezpečit. V případě havárie je první oprávněný ze služebnosti č. 1 oprávněn vstupovat a vjíždět na služebné pozemky bez předchozího oznámení, je však povinen, po odstranění havárie, svůj vstup a vjezd na služebné pozemky povinné ze služebnosti č. 1 oznámit.

D. Druhý oprávněný ze služebnosti č. 1, jako provozovatel jednotné kanalizační stoky DN 300, je oprávněn na služebných pozemcích provádět prohlídky a kontroly této kanalizační stoky, udržovat a opravovat ji, to vše za účelem jejího provozování. Za tím účelem je druhý oprávněný ze služebnosti č. 1 oprávněn na služebné pozemky vstupovat a vjíždět po nezbytnou dobu a v nutném rozsahu, svůj vstup a vjezd na služebné pozemky je povinen povinné ze služebnosti č. 1 předem oznámit, místo označit a zabezpečit. V případě havárie je druhý oprávněný ze služebnosti č. 1 oprávněn vstupovat a vjíždět na služebné pozemky bez předchozího oznámení, je však povinen, po odstranění havárie, svůj vstup a vjezd na služebné pozemky povinné ze služebnosti č. 1 oznámit.

3. Právo služebnosti se zřizuje trvale a bezplatně.

4. Práva a povinnosti ze zřízené služebnosti přechází v plném rozsahu na právní nástupce smluvních stran.

5. Povinná ze služebnosti č. 1 je povinna strpět na služebných pozemcích výkon výše popsanych práv odpovídajících služebnosti č. 1 a se zřízením této služebnosti za výše uvedených podmínek souhlasí.

6. První oprávněný ze služebnosti č. 1 a druhý oprávněný ze služebnosti č. 1 práva odpovídající služebnosti tak, jak jsou výše popsána, v plném rozsahu přijímají.

VI.

Služebnost č. 2

1. ■■■ Lenka Zemanová, ■■■ (dále v tomto článku jako povinná ze služebnosti č. 2) bere na vědomí, že pozemek p.č. 294, k.ú. Žabovřesky (dále jako služební pozemek), je dotčen ochranným pásmem kabelu veřejného osvětlení (dále jako zařízení VO) uloženým na hranici, který je ve vlastnictví společnosti Technické sítě Brno, akciová společnost (dále v tomto článku jako oprávněný ze služebnosti č. 2).

2. Povinná ze služebnosti č. 2, která se vkladem vlastnického práva dle této smlouvy do katastru nemovitostí stane vlastníkem služebního pozemku, bezplatně zřizuje na tomto pozemku, v rozsahu dle geometrického plánu č. 2998-259/2018, ve prospěch oprávněného ze služebnosti č. 2 služebnost, jejíž obsah je stanoven takto:

A. Povinná ze služebnosti č. 2 se zavazuje na služebném pozemku respektovat ochranné pásmo zařízení VO, které činí 1 m na každou stranu od osy kabelu.

Jen s písemným souhlasem oprávněného ze služebnosti č. 2 je povinná ze služebnosti č. 2 oprávněna na služebném pozemku v ochranném pásmu zařízení VO:

- zřizovat stavby, provádět výsadbu trvalých porostů či umisťovat konstrukce a jiná podobná zařízení
- provádět zemní práce, terénní úpravy nebo skládky jakéhokoliv odpadu
- provádět činnosti, které by mohly ohrozit spolehlivost a bezpečnost provozu zařízení veřejného osvětlení nebo ohrozit život, zdraví či majetek osob.

Zařízení VO musí zůstat volně přístupné, nesmí být oplocováno nebo jinak znepřístupňováno.

B. Povinná ze služebnosti č. 2 se zavazuje umožnit oprávněnému ze služebnosti č. 2 přístup na služební pozemek za účelem výkonu činností spojených s prováděním obhlídky a kontroly zařízení VO, s jeho provozováním, údržbou a opravami, prováděním jeho úprav vč. stavebních za účelem modernizace a zlepšení výkonnosti veřejného osvětlení.

Případné škody na služebném pozemku způsobené pracemi na zařízení VO opraví oprávněný ze služebnosti č. 2 na vlastní náklady.

Opravy a údržbu zařízení VO bude oprávněný ze služebnosti č. 2 provádět na vlastní náklady.

Povinná ze služebnosti č. 2 se musí zdržet všeho, čím by narušovala výkon práv odpovídajících služebnosti.

Geometrický plán č. 2998-259/2018 tvoří nedílnou součást této smlouvy.

C. Právo služebnosti se zřizuje trvale a bezplatně.

Práva a povinnosti ze zřízené služebnosti přechází v plném rozsahu na právní nástupce smluvních stran.

VII.

1. Vlastnické právo a práva služebnosti dle této smlouvy se zřizují vkladem práva do katastru nemovitostí u Katastrálního úřadu pro Jihomoravský kraj, Katastrální pracoviště Brno – město.

2. Návrh na vklad podá dle dohody smluvních stran prodávající.

3. Proávající a kupující se dohodli, že ke dni právních účinků zápisu vlastnického práva a práva služebnosti dle této smlouvy (den uskutečnění zdanitelného plnění) dochází k předání a převzetí předmětu prodeje. Protokolární předání předmětu prodeje nebude realizováno.

4. Tato smlouva nabývá účinnosti dnem jejího uveřejnění prostřednictvím registru smluv postupem dle zákona č. 340/2015 Sb., o zvláštních podmínkách účinnosti některých smluv, uveřejňování těchto smluv a o registru smluv (zákon o registru smluv). Zveřejnění smlouvy v registru smluv provede prodávající v zákonné lhůtě před podáním návrhu na vklad.

5. Smluvní strany berou na vědomí, že statutární město Brno je při nakládání s veřejnými prostředky povinno dodržovat ustanovení zákona č. 106/1999 Sb., o svobodném přístupu k informacím, v platném znění (zejména § 9 odst. 2 tohoto zákona).

VIII.

Poplatníkem daně z nabytí nemovitých věcí je kupující.

IX.

1. Smluvní strany shodně požadují, aby u Katastrálního úřadu pro Jihomoravský kraj, Katastrální pracoviště Brno-město byly provedeny změny v katastru nemovitostí dle obsahu této smlouvy.

2. Pokud příslušný katastrální úřad neprovede vklad vlastnického práva a práva služebnosti do katastru nemovitostí dle obsahu této smlouvy, smluvní strany se zavazují bez zbytečného odkladu podat nový návrh na vklad na základě opravené nebo, pokud oprava není možná, na základě nově uzavřené kupní smlouvy a smlouvy o zřízení služebnosti – v tomto případě se původní smlouva od počátku ruší.

X.

1. Smluvní strany prohlašují, že tato smlouva byla sepsána podle jejich pravé a svobodné vůle a na důkaz souhlasu s ustanoveními této smlouvy připojují své podpisy.

2. Smlouva je vyhotovena v šesti stejnopisech, přičemž na jednom stejnopise je podpis kupující úředně ověřen. Prodávající obdrží pro své potřeby dvě a kupující jedno vyhotovení smlouvy. Po jednom vyhotovení smlouvy dále obdrží Brněnské vodárny a kanalizace, a.s. a Technické sítě Brno, akciová společnost a jeden stejnopis (s úředně ověřeným podpisem kupující) bude podán na příslušný katastrální úřad s návrhem na vklad do katastru nemovitostí.

3. Kupující a povinná ze služebností č. 1 a č. 2, jako účastnice smluvního vztahu dle této smlouvy, tímto potvrzuje, že byla v okamžiku získání osobních údajů seznámena statutárním městem Brnem s informacemi o zpracování osobních údajů pro účely splnění práv a povinností dle této smlouvy. Bližší informace o zpracování osobních údajů poskytuje statutární město Brno na svých internetových stránkách www.brno.cz/gdpr/.

DOLOŽKA

dle § 41 zákona č. 128/2000 Sb., o obcích (obecní zřízení), v platném znění

1. Záměr obce prodat pozemky p.č. 294, p.č. 297 a část pozemku p. č. 292/3, vše k.ú. Žabovřesky, byl zveřejněn zákonem stanoveným způsobem od 27.9.2018.

2. Prodej předmětu prodeje a zřízení služebností dle této smlouvy, byly schváleny Z8/02. zasedáním Zastupitelstva města Brna, konaným dne 11.12.2018, bod usnesení č. 83.

V Brně dne 05-04-2019



za statutární město Brno
primátorka
JUDr. Markéta Vaňková

V Brně dne 26. 2. 2019

Lenka Zemanová, _____

V Brně dne 19-03-2019

Brněnské vodárny a kanalizace, a.s.

Pisáre [redacted]

[redacted]

generální ředitel
Brněnské vodárny a kanalizace, a.s.

V Brně dne 25.3.2019

TECHNICKÉ SÍŤE BRNO, a. s.
BRNO
12
5
752
235512285

[redacted]

generální ředitel
Technické sítě Brno, akciová společnost

pe

161

VÝKAZ DOSAVADNÍHO A NOVÉHO STAVU ÚDAJŮ KATASTRU NEMOVITOSTÍ

Dosavadní stav					Nový stav											
Značení pozemku arc. číslem	Výměra parcely		Druh pozemku		Značení pozemku parc. číslem	Výměra parcely		Druh pozemku	Typ stavby	Zpřs. určený výměr	Porovnání se stavem evidence právních vztahů					
	ha	m ²	Způsob využití	ha		m ²	Díl přechází z pozemku označeného v				Číslo listu vlastnictví	Výměra dílu		Označení dílu		
							katastru nemovitosti					dřívější poz. evidence	ha		m ²	
292/3	1	06	zahradka		292/3 292/9	60 47	zahradka zahradka			2 2	292/3 292/3		10001 10001	60 47		
	1	06				1 07	*									

*) Rozdíl vzniklý zaokrouhlením číselně určených výměr podle bodu 14.7 b) přílohy vyhlášky 357/2013 Sb.

Výkaz údajů o bonitovaných půdně ekologických jednotkách (BPEJ) k parcelám nového stavu

Parcelní číslo podle		Kód BPEJ	Výměra		BPEJ na dílu parcely	Parcelní číslo podle		Kód BPEJ	Výměra		BPEJ na dílu parcely
katastru nemovitosti	zjednodušené evidence		ha	m ²		katastru nemovitosti	zjednodušené evidence		ha	m ²	
292/3		20810		60			292/9	20810 25800		1 46	

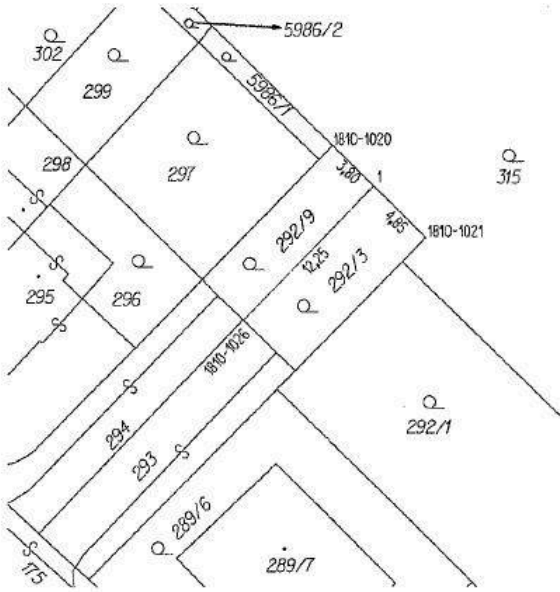

Seznam souřadnic (S-JTSK)

Číslo bodu	Souřadnice pro zápis do KN			Poznámka
	Y	X	Kód kvality	
1810-1020	600633,78	1159166,29	3	roh zídky
1810-1021	600627,59	1159172,35	3	roh zídky
1810-1026	600639,66	1159177,75	3	hřeb v dlažbě
1	600631,08	1159168,93	3	barva na zdi

GEOMETRICKÝ PLÁN

pro rozdělení pozemku

Geometrický plán ověřil úředně oprávněný zeměměřický inženýr:	Stejnopis ověřil úředně oprávněný zeměměřický inženýr:
Jméno, příjmení: Ing. Zbyněk Červinka	Jméno, příjmení: Ing. Zbyněk Červinka
Číslo položky seznamu úředně oprávněných zeměměřických inženýrů: 1696/1997	Číslo položky seznamu úředně oprávněných zeměměřických inženýrů: 1696/1997
Dne: 19. září 2018 Číslo: 361/2018	Dne: 26. září 2018 Číslo: 375/2018
Náležitosti a přesnosti odpovídá právním předpisům.	Tento stejnopis odpovídá geometrickému plánu v elektronické podobě uloženému v dokumentaci katastrálního úřadu.
Katastrální úřad souhlasí s očíslováním parcel.	Ověření stejnopisu geometrického plánu v listinné podobě.
Vyhotovitel: MapKart s.r.o. Souhrady 4, 625 00 Brno IČO: 25572822 Číslo plánu: 2996-259/2018 Okres: Brno-město Obec: Brno Kat. území: Žabovřesky Mapový list: KMD (Tišnov 0-9/42) Dosavadním vlastníčkům pozemků byla poskytnuta možnost seznámit se v terénu s průběhem navrhovaných nových hranic, které byly označeny předepsaným způsobem:	KÚ pro Jihomoravský kraj KP Brno-město Petr Doležal PGP-1800/2018-702 2018.09.26 08:27:35 CEST

VÝKAZ DOSAVADNÍHO A NOVÉHO STAVU ÚDAJŮ KATASTRU NEMOVITOSTÍ

Dosavadní stav				Nový stav														
Označení pozemku arc. číslem	Výměra parcely		Druh pozemku	Označení pozemku parc. číslem	Výměra parcely		Druh pozemku	Typ stavby	Způsob využití	Způsob využití	Způsob využití	Porovnání se stavem evidence právních vztahů						
	ha	m ²	Způsob využití		ha	m ²	Způsob využití	Způsob využití				Způsob využití	Díl přechází z pozemku označeného v		Číslo listu vlastnictví	Výměra dílu		Označení dílu
													katastru nemovitosti	dřívější poz. evidence		ha	m ²	
294												294		10001				

Oprávněný: dle listiny

Druh věcného břemene: dle listiny

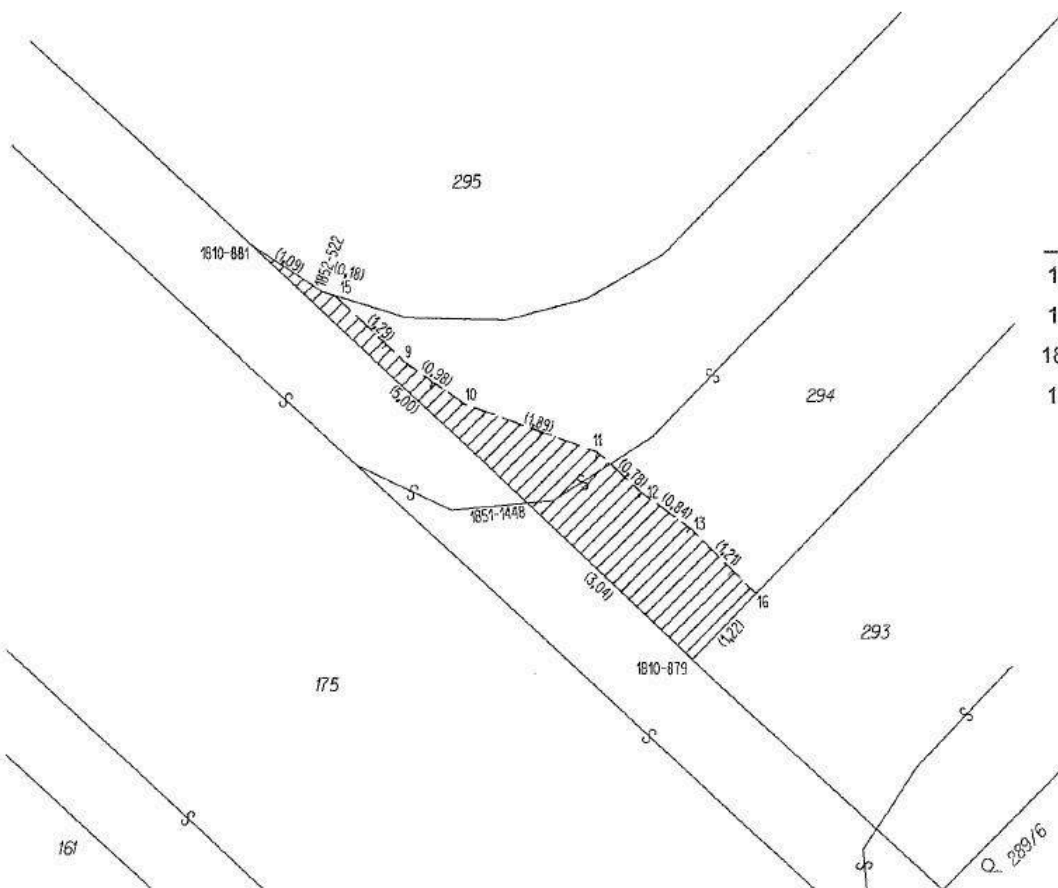

Seznam souřadnic (S-JTSK)

Číslo bodu	Souřadnice pro zápis do KN		
	Y	X	Kód kvality
1810-879	600653,17	1159191,91	3
1810-881	600659,08	1159186,47	3
1851-1448	600655,40	1159189,85	3
1852-522	600658,16	1159187,06	6
9	600657,05	1159187,99	3
10	600656,24	1159188,55	3
11	600654,46	1159189,18	3
12	600653,88	1159189,70	3
13	600653,20	1159190,19	3
15	600657,99	1159187,11	6
16	600652,33	1159191,03	3

GEOMETRICKÝ PLÁN pro vymezení rozsahu věcného břemene k části pozemku	Geometrický plán ověřil úředně oprávněný zeměměřický inženýr:	Stejnopis ověřil úředně oprávněný zeměměřický inženýr:
	Jméno, příjmení: Ing. Zbyněk Červinka	Jméno, příjmení: Ing. Zbyněk Červinka
	Číslo položky seznamu úředně oprávněných zeměměřických inženýrů: 1696/1997	Číslo položky seznamu úředně oprávněných zeměměřických inženýrů: 1696/1997
	Dne: 1. října 2018 Číslo: 381/2018	Dne: 4. října 2018 Číslo: 391/2018
	Náležitostmi a přesností odpovídá právním předpisům.	Tento stejnopis odpovídá geometrickému plánu v elektronické podobě uloženému v dokumentaci katastrálního úřadu.
Vyhotovitel: MapKart s.r.o. Souhrady 4, 625 00 Brno IČO: 25572822	Katastrální úřad souhlasí s očíslováním parcel.	Ověření stejnopisu geometrického plánu v listinné podobě.
Číslo plánu: 2998-259/2018	KÚ pro Jihomoravský kraj KP Brno-město Ing. Bc. Vladimír Konvalina PGP-1889/2018-702 2018.10.04 13:27:43 CEST	
Okres: Brno-město		
Obec: Brno		
Kat. území: Žabovřesky		
Mapový list: KMD (Tišnov 0-9/42)		
<small>Dosavadním vlastníkům pozemků byla poskytnuta možnost seznámit se v terénu s průběhem navrhovaných nových hranic, které byly označeny předepsaným způsobem.</small>		

PLNÁ MOC

V souladu s ustanovením čl. 14 odst. 3 stanov společnosti Technické sítě Brno, akciová společnost a v souladu s pracovní smlouvou ze dne 2.5.2016, zplnomocňujeme generálního ředitele společnosti Technické sítě Brno, akciová společnost, pana [redacted] nar. [redacted] bytem [redacted] aby jménem společnosti:

- samostatně uzavíral a podepisoval smlouvy o zřízení služebností a jejich dodatky včetně listin souvisejících
- samostatně činil veškeré právní úkony s těmito smlouvami a jejich dodatky souvisejícími

V Brně dne 25.2.2016

[redacted]
.....
předseda představenstva

[redacted]
.....
místopředseda představenstva

Plnou moc [redacted] obsahu přijímám
[redacted]
.....
generální ředitel