

**Veřejnoprávní smlouva  
o poskytnutí individuální účelové neinvestiční dotace  
z rozpočtu Středočeského kraje  
(dále jen „smlouva“)**

**Smluvní strany**

**Středočeský kraj**

se sídlem: Zborovská 11, Praha 5  
zastoupený: Martinem Draxlerem, radním pro oblast regionálního rozvoje, cestovního ruchu  
a sportu, pověřený podpisem smlouvy na základě usnesení č. 094-17./2019/ZK  
ze dne 18. 2. 2019  
IČO: 70891095  
číslo bankovního účtu: 

(dále jen „poskytovatel“)

a

**Klub českých turistů**

se sídlem: Revoluční 1056/8a  
zastoupený: Mgr. Vratislavem Chvátalem, předsedou KČT  
IČO: 00505609  
číslo bankovního účtu: 

(dále jen „příjemce“)

**uzavírají podle § 10a a následujících zákona č. 250/2000 Sb., o rozpočtových pravidlech  
územních rozpočtů, ve znění pozdějších předpisů (dále jen „z. č. 250/2000 Sb.“) tuto smlouvu:**

**Článek 1**

**Předmět smlouvy**

1. Poskytovatel touto smlouvou poskytuje příjemci z rozpočtu Středočeského kraje individuální účelovou neinvestiční dotaci ve výši **600 000 Kč** (slovy: **šest set tisíc korun českých**) na financování projektu „**Údržba značení pěších a cyklistických tras ve Středočeském kraji**“ (dále jen „projekt“). Specifikace projektu je definovaná v příloze č. 1 této smlouvy – Žádost o finanční podporu projektu „Údržba značení pěších a cyklistických tras ve Středočeském kraji“.
2. Převod peněžních prostředků dle odstavce 1. tohoto článku bude poskytovatelem proveden bankovním převodem na účet příjemce uvedený v záhlaví této smlouvy jednorázově do 30 dnů ode dne nabytí účinnosti této smlouvy.

## Článek 2 Podmínky pro poskytnutí dotace

1. Příjemce prohlašuje, že tuto dotaci přijímá, a to za podmínek uvedených v této smlouvě.
2. Příjemce je povinen dotaci použít jen k účelu, na který mu byla poskytnuta.
3. Nevyužije-li příjemce poskytnutou dotaci v plné výši, je příjemce povinen vrátit poskytovateli na jeho účet nevyužitou část dotace do 60 dnů od ukončení projektu.
4. Pokud skutečné celkové finanční náklady na projekt překročí předpokládané finanční náklady na projekt, uhradí příjemce částku tohoto překročení z vlastních zdrojů.
5. Dotace je poskytována příjemci i na finanční náklady projektu, spočívající v uhrazené dani z přidané hodnoty v souvislosti s realizací projektu a to v těchto případech:
  - a) není-li příjemce registrovaným plátcem daně z přidané hodnoty dle zákona č. 235/2004 Sb., ve znění pozdějších předpisů (dále jen „zákon č. 235/2004 Sb.“),
  - b) je-li příjemce registrovaným plátcem daně z přidané hodnoty, kterému však nevznikl v souvislosti s realizací projektu nárok na odpočet uhrazené daně z přidané hodnoty dle zákona č. 235/2004 Sb.,
  - c) je-li příjemce registrovaným plátcem daně z přidané hodnoty, kterému vznikl v souvislosti s projektem pouze částečný nárok na odpočet uhrazené daně z přidané hodnoty; v tomto případě je příjemci poskytována dotace i na finanční náklady projektu, spočívající v uhrazené dani z přidané hodnoty, u níž příjemci nevznikl nárok na odpočet daně z přidané hodnoty dle zákona č. 235/2004 Sb.
6. Dotace není poskytována příjemci na finanční náklady projektu, spočívající v uhrazené dani z přidané hodnoty v souvislosti s realizací projektu, je-li příjemce registrovaným plátcem daně z přidané hodnoty, kterému vznikl v souvislosti s realizací projektu nárok na odpočet daně z přidané hodnoty ve výši uhrazené daně z přidané hodnoty dle zákona č. 235/2004 Sb.
7. Příjemce se zavazuje v průběhu i po ukončení realizace projektu, pokud to povaha projektu dovoluje, označit, že projekt je realizován s přispěním Středočeského kraje a Středočeský kraj bude propagován jako generální partner projektu. Příjemce odpovídá za správnost loga poskytovatele, pokud je uvedeno na propagačních materiálech.

Příjemce je povinen dodat poskytovateli fotodokumentaci či tištěné materiály o splnění podmínek, uvedených v tomto odstavci.
8. Zaměstnanci a blízké osoby příjemce nebo osoby ovládající příjemce či osoby příjemcem ovládané se nesmějí podílet na poskytování dodávek a služeb spojených s realizací projektu, které jsou hrazeny z poskytnuté dotace (ani působit jako subdodavatel). Výjimku z tohoto ustanovení může příjemci udělit na základě jeho žádosti Rada Středočeského kraje.
9. Příjemce se zavazuje ukončit realizaci projektu do 31. 12. 2019.
10. Příjemce je povinen předložit do 60 dnů od ukončení realizace projektu Odboru regionálního rozvoje finanční vypořádání dotace, které obsahuje přehled o čerpání a použití poskytnutých peněžních prostředků a o jejich vrácení do rozpočtu poskytovatele, je-li k jejich vrácení příjemce povinen dle této smlouvy.

11. Součástí finančního vypořádání dotace budou i kopie daňových dokladů, kopie bankovních výpisů o úhradě daňových dokladů a dalších dokumentů prokazujících účel použití finančních prostředků. Dále seznam tras, které byly součástí údržby, a na které byla poskytnuta dotace.
12. V případě nedodržení povinností uvedených v předchozích odstavcích 3., 10. a 11. tohoto článku je příjemce povinen provést odvod za takovéto porušení rozpočtové kázně, a to ve výši 0,5 % z celkových poskytnutých peněžních prostředků za každý den prodlení s předložením finančního vypořádání dotace.
13. Peněžní prostředky vrací příjemce na účet poskytovatele uvedený na str. 1 této smlouvy, a to pod stejnými symboly - stejným účelovým znakem, pod kterým mu byly peněžní prostředky poskytovatelem poskytnuty, nesdělí-li poskytovatel písemně příjemci, že má uvést při převodu peněžních prostředků jiné údaje.
14. Dotace je dle zákona č. 320/2001 Sb. o finanční kontrole ve veřejné správě a o změně některých zákonů (zákon o finanční kontrole), ve znění pozdějších předpisů veřejnou finanční podporou.
15. Každé neoprávněné použití nebo zadržetí peněžních prostředků poskytnutých příjemci jako dotace dle této smlouvy je porušením rozpočtové kázně podle ustanovení § 22 z. č. 250/2000 Sb. Stanovení odvodu za porušení rozpočtové kázně a penále za prodlení s odvodem za porušení rozpočtové kázně se řídí § 22 z. č. 250/2000 Sb. Odvod za porušení rozpočtové kázně odpovídá výši neoprávněně použitých nebo zadržetých peněžních prostředků. Za porušení méně závažné povinnosti příjemce dle této smlouvy odpovídá odvod za porušení rozpočtové kázně 1% až 50% poskytnutých peněžních prostředků, není-li v této smlouvě stanoveno jinak (viz odstavec 12 tohoto článku).
16. Příjemce je povinen uchovávat veškeré písemnosti, týkající se poskytnutí dotace podle této smlouvy včetně vyúčtování dotace se všemi písemnými doklady, a to takovým způsobem, aby bylo možno prokázat oprávněnost použití peněžních prostředků v souladu s touto smlouvou, a to po dobu deseti let od ukončení realizace projektu.
17. Je-li příjemcem dotace právnická osoba, je příjemce povinen písemně informovat poskytovatele
  - a) o přeměně právnické osoby, a to do 10 pracovních dnů ode dne, kdy k přeměně právnické osoby došlo,
  - b) o vstupu právnické osoby do likvidace, a to do 10 pracovních dnů ode dne vstupu právnické osoby do likvidace.V písemné informaci pro poskytovatele příjemce mimo jiné uvede evidenční číslo smlouvy poskytovatele, uvedené na straně 1 této smlouvy, název projektu a výši poskytnuté dotace poskytovatelem.
18. Povinnost uvedenou v předchozím odstavci 17. tohoto článku příjemce nemá, jestliže již není povinen uchovávat veškeré písemnosti, týkající se poskytnutí dotace, podle odstavce 16. tohoto článku.

### **Článek 3** **Závěrečná ustanovení**

1. O poskytnutí dotace rozhodlo Zastupitelstvo Středočeského kraje usnesením č. 094-17/2019/ZK ze dne 18. 2. 2019 a v případě tohoto právního jednání Středočeského kraje jsou splněny podmínky uvedené v § 23 zákona číslo 129/2000 Sb., o krajích, nezbytné k jeho platnosti.
2. Právní vztahy v této smlouvě neupravené se řídí příslušnými ustanoveními z. č. 250/2000 Sb. a zákona č. 89/2012 Sb.
3. Tuto smlouvu je možné měnit pouze písemnou dohodou smluvních stran ve formě písemných

číslovaných dodatků této smlouvy, podepsaných oběma smluvními stranami.

4. Tato smlouva se vyhotovuje ve třech stejnopisech s platností originálu, z nichž jeden obdrží příjemce a dvě poskytovatel.
5. Tato smlouva nabývá platnosti dnem jejího podpisu oběma smluvními stranami a účinnosti dnem jejího uveřejnění v registru smluv, které provede poskytovatel do 30 dnů od jejího podpisu.

Nedílnou součástí této Smlouvy jsou i následující přílohy:

- Příloha č. 1 – Žádost o poskytnutí finančního příspěvku na projekt „Údržba značení pěších a cyklistických tras ve Středočeském kraji“  
č. 2 – Plná moc  
č. 3 – Vzor loga poskytovatele dotace

V PRAZE dne 26.2.2019

**11-03-2019**  
V Praze dne.....

**za příjemce  
Klub českých turistů**

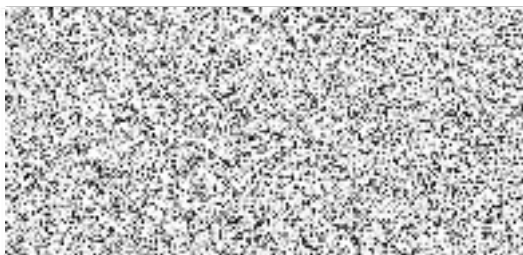

předseda KČT

**za poskytovatele  
Středočeský kraj**

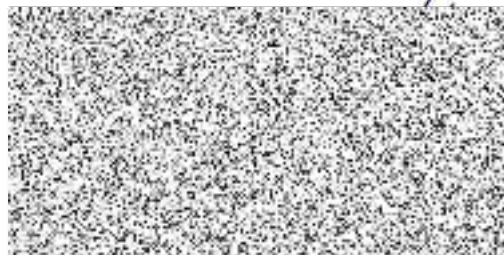

radní pro oblast regionálního rozvoje,  
cestovního ruchu a sportu

Středočeský kraj

## Žádost o poskytnutí individuální neinvestiční dotace

Žadatel: Klub českých turistů		Druh žadatele: Spolek	
IČO: 00505609		DIČ: CZ00505609	
Ulice: Revoluční		Číslo popisné: 1056/8a	PSČ: 110 05
Obec: Praha	Okres: Praha 1	Pošta: 110 05 Praha 1	
Obec s rozšířenou působností: Praha 1			
Telefon: [REDACTED]		Fax: ----	
Email: [REDACTED]		www: www.kct.cz	

**Korespondenční adresa**

Adresát: Klub českých turistů		
Ulice: Revoluční	Číslo popisné: 1056/8a	PSČ: 110 05
Obec: Praha	Okres: Praha 1	Pošta: Praha 1

**Bankovní spojení**

Předčíslí účtu: ---	Číslo účtu: [REDACTED]	Kód banky: [REDACTED]
[REDACTED] Praha 1	Specifický symbol: -----	

**Je-li žadatel právnickou osobou, identifikace**

<b>1. Osob zastupujících právnickou osobu</b> Titul, jméno a příjmení: Mgr. Vratislav Chvátal Právní důvod zastoupení: předseda  Titul, jméno a příjmení: Ing. Pavel Přílepek Právní důvod zastoupení: předseda Rady značení KČT – na základě plné moci oprávněn jednat ve věcech technických Číslo a datum usnesení: č.j. 0264/Mar z 1.8.2018	
<b>2. Osob s podílem v této právnické osobě</b> žádné	výše tohoto podílu
<b>3. Osob, v nichž má tato právnická osoba přímý podíl</b> Trasa s.r.o., IČO 44846657	výše tohoto podílu 100 %

**Žádost vyplnil**

Jméno a příjmení: Pavel Přílepek	Telefon: [REDACTED]	E-mail: [REDACTED]
----------------------------------	---------------------	--------------------

Předpokládané zahájení realizace akce/projektu měsíc/rok	leden/2019
Předpokládané ukončení realizace akce/projektu měsíc/rok	prosinec/2019

**Dotace**

Celkový rozpočet akce	600 000,- Kč
Celková požadovaná výše dotace	600 000,- Kč

**Povinné přílohy k žádosti**

1. Popis projektu či akce

Datum: 21.1.2019

Podpis a razítko: .....

KLUB ČESKÝCH TURISTŮ  
 Městská třída č. 1130 Praha 1  
 IČ: 0035566 DIČ: CZ0035566



## KLUB ČESKÝCH TURISTŮ

Revoluční 1056/8a • 110 05 Praha 1

tel/zázn. 251 610 181

e-mail: kot@kct.cz • http://www.kct.cz

Čj. 201/19/Pr

V Praze dne 16.1.2019

Středočeský kraj – krajský úřad  
Odbor regionálního rozvoje  
Zborovská 11  
150 21 Praha 5

**Věc: Žádost o dotaci pro Klub českých turistů (KČT) na údržbu značení pěších a cyklistických tras ve Středočeském kraji v roce 2019 – popis projektu.**

Na základě našeho jednání Vás tímto žádám o dotaci na údržbu značení pěších a cyklistických tras ve Středočeském kraji pro rok 2019.

Klub českých turistů má ve Středočeském kraji v evidenci více než 6 000 km pěších značených tras a více než 4 000 km cyklotras. V roce 2019 plánujeme zajistit pravidelnou obnovu 1/3 všech pěších tras, kontrolu celé sítě cyklotras a doznačení kontrolou zjištěných závad na cyklotrasách.

Pro zajištění těchto prací našimi vyškolenými značkaři potřebujeme částku celkem ve výši 600 000,- Kč, konkrétně:

- 1) 250 000,- Kč na každoroční pravidelnou obnovu 1/3 všech vyznačených pěších tras v kraji
- 2) 50 000,- Kč na pravidelnou údržbu prvků informačního systému pěších tras (stojany map, směrovníky apod.) a na instalaci nových turistických směrovek a tabulek, kterých máme v kraji více než 7 000 ks.
- 3) 300 000,- Kč na výrobu cykloznaček pro údržbu cyklotras, na jejich instalaci v terénu a na každoroční kontrolu jejich stavu.

Dalších cca 650 000 Kč na výrobu značkářského materiálu a nářadí pro pěší značené trasy (výrobu směrovek a tabulek, lišt pro jejich vyvěšení, nástěnných map, stojanů a rámu pro ně, značkářských barev apod.) zajišťujeme z dotace, kterou nám pro tuto činnost poskytuje MMR ČR.

Údržba značení turistických tras přitom není soukromou aktivitou KČT pro své členy. Je to naše služba veřejnosti pro rozvoj cestovního ruchu v kraji, kterou je nutno provádět pravidelně každý rok. Kvalitně značené a pravidelně udržované trasy pro pěší nebo cyklisty jsou nutností pro návštěvníky kraje (vč. těch zahraničních) i jeho obyvatele k provozování volnočasových aktivit v přírodě. Tato naše činnost ve Středočeském kraji mimo jiné přináší stovkám podnikatelů v kraji mnohamilionové příjmy za služby cestovního ruchu, které při svých cestách turisté využívají. Přitom naši značkaři dělají tuto činnost bez nároku na mzdu, ve svém volném čase a pouze za úhradu cestovních nákladů a náhrad!

V případě potřeby jsem připraven zodpovědět jakékoli Vaše dotazy v této věci.

S pozdravem

Ing. Pavel Přílepek  
předseda Rady značení KČT

Kontakt na mne:

mail:  mobil: 

KLUB ČESKÝCH TURISTŮ



## KLUB ČESKÝCH TURISTŮ

Revoluční 1056/8a, PO box 37, 110 05 Praha 1  
 spolek, reg. ve spolkovém rejstříku Městského soudu v Praze, sp. zn. L 1293  
 tel.: 251 610 181, e-mail: kct@kct.cz • http://www.kct.cz  
 datová schránka na3ehee

Č. j. 0264/Mar

V Praze dne 1. 8. 2018

### PLNÁ MOC A OPRÁVNĚNÍ K JEDNÁNÍ

Potvrzuji, že pan

**Ing. Pavel Přílepek**  
 datum narození 7. 3. 1967  
 bytem Radnická 52/4, 390 01 Tábor

kteřý zastává v Klubu českých turistů se sídlem na adrese: Revoluční 1056/8a, 110 05 Praha 1, IČ 00505609, funkci předsedy Rady značení, je v rámci výkonu své funkce

#### oprávněn jednat

za Klub českých turistů ve všech věcech, týkajících se problematiky značení turistických tras všech typů, výroby značkářského materiálu a vývěsních turistických map i dalších aktivit, týkajících se značení a získávání finančních prostředků pro značení.

Je dále oprávněn zastupovat Klub českých turistů v zájmových a jiných sdruženích zabývajících se značením turistických tras všech typů a vykonávat v nich všechna členská práva a povinnosti.

Současně je oprávněn ve výše uvedených záležitostech podepisovat za Klub českých turistů veškeré dokumenty do finančního limitu 500 000,-Kč (slovy: pětsettisíckorunčeských), pokud odpovídají platebnímu kalendáři KČT.

Podpisové oprávnění nezahrnuje uzavírání „Smluv o spolupráci“ mezi KČT a ostatními organizacemi, které schvaluje ÚV KČT.

Toto pověření platí ode dne jeho podpisu až do odvolání nebo do doby ukončení činnosti pověřeného pracovníka ve funkci předsedy Rady značení KČT.

Mi  
 předseda KČT





**Vzor loga poskytovatele**



Vzor barevného provedení loga viz odkaz:

- na tištěných materiálech uvádět min. vel. 1 x 5,3 cm
- na plakátech uvádět min. vel. 2 x 10,6 cm

<https://www.kr-stredocesky.cz/web/11012/26>