



## Smlouva o zřízení služebnosti č. 107361-000-00

Smluvní strany:

### Městská část Praha Dolní Chabry

se sídlem: Hrušovanské nám. 235/5, Praha 8-Dolní Chabry, 184 00  
IČO: 00231274  
DIČ: CZ00231274  
Zastoupená: Ing. Barborou Floriánovou, starostkou  
bankovní spojení: Česká spořitelna, a.s. Praha 8  
číslo účtu: 9021-2000704349/0800  
plátce DPH  
povinný subjekt pro registr smluv

(dále jen „**povinný**“)

a

### T-Mobile Czech Republic a.s.

se sídlem: Praha 4, Tomíčková 2144/1, 149 00  
zastoupená:   
IČ: 6494 9681  
DIČ: CZ6494 9681  
zápis v OR: Městský soud v Praze, oddíl B., vložka 3787  
bankovní spojení: KB Praha 2  
číslo účtu: 192235200217/0100  
plátce DPH

(dále jen „**oprávněný**“)

(oprávněný a povinný dále společně také „**smluvní strany**“ nebo jednotlivě „**smluvní strana**“)

uzavírají v souladu s ustanovením § 1746 odst. 2 a § 1257 násl. zákona č. 89/2012 Sb., občanský zákoník, ve znění pozdějších předpisů (dále jen „**občanský zákoník**“), jakož i ustanovením § 104 zákona č. 127/2005 Sb., o elektronických komunikacích, ve znění pozdějších předpisů (dále jen „**ZEK**“) tuto

### smlouvu o zřízení služebnosti

(dále jen „**Smlouva**“)

**Smluvní strany, vědomy si svých závazků v této Smlouvě obsažených a s úmyslem být touto Smlouvou vázány, dohodly se na následujícím znění Smlouvy:**

## **ČI. I** **Úvodní ustanovení**

- 1.1 Povinný prohlašuje, že je právnickou osobou řádně založenou a existující podle českého právního řádu, splňuje veškeré podmínky a požadavky v této Smlouvě stanovené a je oprávněn tuto Smlouvu uzavřít a řádně plnit závazky v ní obsažené.
- 1.2 Každá ze smluvních stran prohlašuje, že není v úpadku ani v likvidaci, nebylo vůči ní zahájeno trestní řízení, ani insolvenční řízení.
- 1.3 Povinný je výlučným vlastníkem následujících nemovitostí: poz.č.1465/1 ostatní komunikace, 1465/2 ostatní komunikace, 1469/2 ostatní komunikace, 1469/6 ostatní komunikace a které jsou zapsány na LV pod.č.1087,  
jež se nachází v obci Praha, katastrálním území Dolní Chabry, a jež jsou zapsány v katastru nemovitostí vedeném Katastrálním úřadem pro Hlavní město Prahu, Katastrální pracoviště Praha (dále jen „**Dotčené pozemky**“).
- 1.4 Oprávněný je oprávněn podle příslušných ustanovení ZEK zřizovat a provozovat nadzemní a podzemní vedení komunikační sítě. Oprávněný vybudoval na části Dotčených pozemcích telekomunikační síť, která je stavbou pod označením „Projekt WIFI Praha na území Dolní Chabry“ (dále jen „**Stavba**“).

## **ČI. II** **Účel Smlouvy**

- 2.1 Účelem této Smlouvy je dohoda smluvních stran na podmínkách umístění a provozu Stavby na Dotčených pozemcích v souladu s ustanovením § 104 ZEK a v rozsahu sjednaném v této Smlouvě.

## **ČI. III** **Předmět Smlouvy**

- 3.1 Povinný zřizuje ve prospěch oprávněného na základě geometrických plánů č.1968-183/2018 a 1974-301/2018, které tvoří přílohy této Smlouvy, vyhotovené  (dále jen „**Geometrický plán**“) služebnost dle ustanovení § 104 ZEK spočívající ve:
- 3.1.1 strpění zřízení, umístění, provozování, údržby, opravy, modernizace a rozvoje Stavby včetně veškerých obslužných zařízení nutných k provozu Stavby (dále jen „**Zařízení**“) na Dotčených pozemcích, a to v rozsahu specifikovaném Geometrickými plány;
- 3.1.2 strpění vstupu a vjezdu motorovými vozidly oprávněného, jeho zaměstnanců, osob jím pověřených nebo jeho dodavatelů na Dotčený pozemek za účelem běžného provozu, kontroly, provádění údržby, oprav, modernizace a rozvoje Stavby včetně Zařízení;
- 3.1.3 zdržení se činností bránících běžnému provozu Stavby včetně Zařízení nebo činností, které by vedly nebo mohly vést k poškození Stavby včetně Zařízení.  
(dále jen „**služebnost**“).







- 3.2 Oprávněný právo odpovídající služebnosti sítě přijímá a povinný je povinen toto právo strpět.
- 3.3 Oprávněný se zavazuje poskytnout povinnému úplatu za zřízení služebnosti ve výši a za podmínek stanovených touto Smlouvou.

#### Čl. IV

#### Cena a platební podmínky

- 4.1 Celková úplata za zřízení služebnosti je stanovena dohodou smluvních stran na částku ve výši **74.570,- Kč** bez daně z přidané hodnoty (dále jen „DPH“) (dále jen „Úplata“). DPH bude připočtena v zákonné výši dle platných právních předpisů.
- 4.2 Úplata včetně DPH bude povinným vyfakturována nejdříve v den podání návrhu na vklad práva odpovídajícímu služebnosti do katastru nemovitostí, a to na základě faktury – daňového dokladu, kterou povinný pošle oprávněnému. Povinný je povinen vystavit a oprávněnému zaslat fakturu – daňový doklad nejpozději do patnácti (15) dnů ode dne podání návrhu na vklad práva do katastru nemovitostí. Den podání návrhu na vklad práva do katastru nemovitostí je dnem uskutečnění zdanitelného plnění.
- 4.3 Lhůta splatnosti faktury – daňového dokladu, a tedy i lhůta splatnosti Úplaty je sjednána na šedesát (60) kalendářních dnů ode dne doručení oznámení o pravomocném rozhodnutí příslušného katastrálního úřadu o provedení vkladu služebnosti dle této Smlouvy.
- 4.4 Faktura musí obsahovat náležitosti daňového dokladu stanovené platnými právními předpisy a musí v ní být uvedeno číslo Smlouvy. Pokud nebude faktura obsahovat stanovené náležitosti nebo v ní nebudou správně uvedené požadované údaje, je oprávněný oprávněn vrátit ji povinnému ve lhůtě její splatnosti s uvedením chybějících náležitostí nebo nesprávných údajů. V takovém případě se přerušuje běh lhůty splatnosti a nová lhůta splatnosti počne běžet doručením opravené faktury oprávněnému.
- 4.5 Smluvní strany se dohodly, že povinný je povinen poslat fakturu na základě této Smlouvy elektronicky. Oprávněný vyslovuje tímto svůj souhlas s tím, aby mu povinný daňový doklad - fakturu poslal v elektronické podobě.
- 4.6 Povinný se zavazuje zajistit, že faktura bude oprávněnému doručena buď:
- 4.6.1 na emailovou adresu  nebo
- 4.6.2 do datové schránky oprávněného s ID ygwch5i, přičemž v předmětu e-mailu (resp. v poli „Věc“ v záhlaví zprávy doručované do datové schránky) musí za účelem identifikace vždy uvést označení „ELPAFA“.
- 4.7 Povinný je rovněž povinen zajistit, že každá faktura bude oprávněnému zaslána v čitelné podobě ve formátu pdf (rozlišení musí být alespoň 300DPI a barevná hloubka musí být pouze 1bit). Smluvními stranami případně dohodnuté přílohy faktury (např. akceptační protokoly či jiné dokumenty), jsou považovány za nezbytnou náležitost faktury a budou k faktuře připojeny v naskenované podobě (v jednom pdf souboru s fakturou).
- 4.8 Smluvní strany se výslovně dohodly, že oznámení o neakceptaci daňového dokladu - faktury odešle oprávněný vždy na emailovou adresu povinného  přičemž k uvedenému oznámení nemusí být odmítnutá faktura přiložena. Povinný se zavazuje udržovat uvedenou emailovou adresu





funkční tak, aby byla případná oznámení oprávněného bezproblémově přijímána. Změnu adresy, na kterou mají být oznámení zasílána, musí smluvní strany dohodnout písemnou formou.

- 4.9 Peněžité částky se platí bankovním převodem na účet druhé smluvní strany uvedený ve faktuře. Peněžité částka se považuje za zaplacenou dnem, kdy byla odepsána z účtu odesílatele ve prospěch účtu příjemce.
- 4.10 Neuhradí-li oprávněný Úplatu sjednanou dle odst. 4.1 této Smlouvy povinným řádně a včas, je povinný oprávněn požadovat po oprávněném úrok z prodlení ve výši 0,03% z dlužné částky za každý započatý den prodlení.

## Čl. V

### Další práva a povinnosti

- 5.1 Smluvní strany jsou povinny počínat si tak, aby nepoškozovaly majetek druhé smluvní strany.
- 5.2 Oprávněný se zavazuje při provozu Stavby, a dále po celou dobu platnosti a účinnosti této Smlouvy, dodržovat veškeré právní předpisy ČR.
- 5.3 Povinný bere na vědomí, že se na režim provozu a údržby Stavby vztahují ustanovení ZEK.
- 5.4 Náklady spojené s provozem, obsluhou, údržbou, opravami a případnými rekonstrukcemi Stavby na Dotčených pozemcích vyžádané oprávněným hradí oprávněný, vyžádané povinným hradí povinný, nedohodnou-li se smluvní strany jinak. Veškeré náklady na zachování a případné opravy Dotčených pozemků nese povinný.
- 5.5 Oprávněný je oprávněn provádět stavební úpravy, plánované opravy či rekonstrukci Stavby na Dotčených pozemcích. V takovém případě je povinen v předstihu před jejich provedením písemně ohlásit povinnému, vyjma havárií, které oprávněný písemně oznámí povinnému do třiceti (30) pracovních dnů od jejich zjištění.
- 5.6 Úpravy a práce na Dotčených pozemcích, které mohou mít vliv na Stavbu oprávněného nebo na přístup k ní například v případě potřeby jejich oprav či údržby, je povinný povinen v dostatečném předstihu před jejich provedením písemně ohlásit oprávněnému a koordinovat tyto úpravy a práce s oprávněným tak, aby byly minimalizovány vlivy takových úprav a prací na služebnost a majetek oprávněného, vyjma havárií, které povinný písemně oznámí oprávněnému do třiceti (30) pracovních dnů od jejich zjištění.
- 5.7 Povinný je povinen neprodleně oznámit oprávněnému vznik jakékoli újmy či hrozbu vzniku jakékoliv újmy na majetku oprávněného a uhradit oprávněnému újmu vzniklou na majetku oprávněného v důsledku činnosti povinného nebo povinným pověřených osob.
- 5.8 Oprávněný je povinen nahradit povinnému veškerou škodu způsobenou výhradně oprávněným v souvislosti se služebností, kterou bude povinný povinen nahradit jakékoliv třetí osobě, a to do čtrnácti (14) pracovních dnů ode dne doručení písemné výzvy povinného.
- 5.9 Ode dne účinnosti této smlouvy je oprávněný oprávněn užívat Dotčené pozemky v rozsahu stanovené služebností dle Smlouvy.

## Čl. VI

### Vklad do katastru nemovitostí

- 6.1 Smluvní strany berou na vědomí, že služebnost vznikne vkladem do katastru nemovitostí s právními účinky ke dni podání návrhu na vklad. Smluvní strany se dohodly, že návrh na vklad práva odpovídajícího služebnosti na základě této Smlouvy do katastru nemovitostí vypracuje a podá ke Katastrálnímu úřadu pro Hlavní město Prahu, Katastrální pracoviště Praha, oprávněný.
- 6.2 Náklady spojené se vkladem služebnosti do katastru nemovitostí ponese oprávněný.
- 6.3 Smluvní strany se zavazují poskytnout si vzájemně součinnost v řízení před katastrálním úřadem, zejména doložit potřebné doklady za účelem vkladu služebnosti dle této Smlouvy do katastru nemovitostí.
- 6.4 Smluvní strany se zavazují pro případ neplatnosti nebo neúčinnosti nebo nevymahatelnosti některého ujednání této Smlouvy nebo pro případ, kdy podle této Smlouvy katastrální úřad neprovede vklad služebnosti do katastru nemovitostí, nahradit příslušná ujednání této Smlouvy ustanoveními platnými, účinnými či vymahatelnými, případně uzavřít smlouvu novou tak, aby nejlépe odpovídala vůli účastníků projevené v této Smlouvě a aby byla listinou způsobilou k provedení vkladu služebnosti dle této Smlouvy do katastru nemovitostí, a to nejpozději do čtrnácti (14) pracovních dnů ode dne vzniku takovéto právní skutečnosti.
- 6.5 Služebnost bude zavazovat případné právní nástupce obou smluvních stran.

## Čl. VII

### Rozhodné právo a řešení sporů

- 7.1 Práva a povinnosti smluvních stran vyplývající z této Smlouvy se řídí právními předpisy českého právního řádu.
- 7.2 Smluvní strany se zavazují vyvinout maximální úsilí k odstranění vzájemných sporů vzniklých na základě Smlouvy nebo v souvislosti s ní, včetně sporů o její výklad či platnost a usilovat se o smírné vyřešení těchto sporů nejprve prostřednictvím jednání kontaktních osob nebo pověřených zástupců, a to na základě výzvy k jednání učiněné písemně a adresované druhé smluvní straně, ve které bude dostatečně podrobně vymezen předmět konkrétního případného sporu.
- 7.3 Veškeré spory, které se smluvním stranám nepodaří vyřešit smírnou cestou, budou řešeny věcně příslušným soudem České republiky. Nestanoví-li zákon výlučnou místní příslušnost soudu, dohodly se smluvní strany, že pro všechny spory vyplývající z této Smlouvy bude místně příslušným obecný soud oprávněného.



## **Čl. VIII Závěrečná ustanovení**

- 8.1 Tato Smlouva nabývá platnosti a účinnosti dnem podpisu oběma smluvními stranami. Tato Smlouva představuje úplnou dohodu smluvních stran o předmětu této Smlouvy.
- 8.2 Podmiňuje-li zákon č. 340/2015 Sb., o registru smluv, ve znění pozdějších předpisů (dále jako „ZRS“), nabytí účinnosti Smlouvy jejím uveřejněním v registru smluv dle ZRS, pak bez ohledu na ostatní smluvní ustanovení nabude Smlouva účinnosti nejdříve okamžikem jejího uveřejnění v registru smluv dle ZRS. Pokud Smlouva podléhá povinnosti uveřejnit ji v registru smluv, tak v souladu se ZRS smluvní strany v rámci uveřejnění Smlouvy v registru smluv začerní veškeré osobní údaje v této Smlouvě obsažené.
- 8.3 Pokud by se kterékoliv ustanovení této Smlouvy ukázalo být neplatným nebo nevynutitelným, nebo se jím stalo po uzavření této Smlouvy, pak tato skutečnost nepůsobí neplatnost ani nevynutitelnost ostatních ustanovení této Smlouvy, nevyplyvá-li z donucujících ustanovení právních předpisů jinak. Smluvní strany se zavazují bez zbytečného odkladu po výzvě kterékoliv smluvní strany takové neplatné či nevynutitelné ustanovení nahradit platným a vynutitelným ustanovením, které je svým obsahem nejbližší účelu neplatného či nevynutitelného ustanovení.
- 8.4 Obsah práv a povinností smluvních stran z této Smlouvy se vykládá v první řadě vždy podle jazykového vyjádření jednotlivých ustanovení této Smlouvy. K úmyslu jednatelů lze přihlídnout, jen není-li v rozporu s jazykovým vyjádřením a současně pokud jednatel s tímto úmyslem prokazatelně seznámil druhou smluvní stranu ještě před uzavřením smlouvy. K tomu, co předcházelo uzavření smlouvy, se v takovém případě přihlíží, jen u dohod a smluv, na které tato Smlouva výslovně odkazuje a není-li to v rozporu s obsahem anebo smyslem a účelem této Smlouvy.
- 8.5 Veškeré změny této Smlouvy mohou být učiněny pouze formou písemného dodatku podepsaného oběma smluvními stranami. Dodatek se vždy stává nedílnou součástí této Smlouvy.
- 8.6 Smluvní strany prohlašují, že tato Smlouva vyjadřuje jejich úplné a výlučné vzájemné ujednání týkající se daného předmětu této smlouvy. Okamžikem nabytí účinnosti této Smlouvy pozbývají platnosti veškerá ústní a písemná ujednání mezi smluvními stranami, týkající se předmětu této Smlouvy, s výjimkou dohod a smluv, na které tato Smlouva výslovně odkazuje. Právní jednání smluvních stran z této Smlouvy vyvolává jen ty právní následky, které jsou v ní vyjádřeny, jakož i právní následky plynoucí ze zákona. Povinný na sebe přebírá nebezpečí změny okolností.
- 8.7 V případě, že dojde k trvalé změně vyvolávající hrubý nepoměr mezi zatížením služebné věci a výhodou oprávněného, vzdává se povinný práva domáhat se omezení nebo zrušení služebnosti.
- 8.8 Veškerá práva a povinnosti vyplývající z této Smlouvy přecházejí, pokud to povaha těchto práv a povinností nevyklučuje, na právní nástupce smluvních stran.



8.9 Nedílnou součástí Smlouvy tvoří tyto přílohy:

Příloha č. 1: Geometrické plán: 1968-183/2018

Geometrický plán: 1974-301/2018

8.10 Tato Smlouva byla vyhotovena a smluvními stranami podepsána ve čtyřech stejnopisech, přičemž dva stejnopisy obdrží povinný, jeden stejnopis obdrží oprávněný a jeden stejnopis opatřený úředně ověřenými podpisy je určený pro vklad do katastru nemovitostí.

**Smluvní strany prohlašují, že si tuto Smlouvu přečetly, že s jejím obsahem souhlasí a na důkaz toho k ní připojují svoje podpisy.**

**Oprávněný**

**Povinný**

V PRAZE 4 dne 19-03-2019

V PRAZE dne 2.4.2019



**T-Mobile Czech Republic a.s.**

  
na základě pověření



T-Mobile Czech Republic a.s.  
Tomášova 2144/1  
148 00 Praha 4  
IČ 649 49 681, DIČ CZ64949681



**[obchodní jméno]**





Ing. Barbora Floriánová  
starostka



VÝKAZ DOSAVADNÍHO A NOVÉHO STAVU ÚDAJŮ KATASTRU NEMOVITOSTÍ														
Dosavadní stav					Nový stav									
Označení pozemku parc. číslem	Výměra parcely		Druh pozemku Způsob využití	Označení pozemku parc. číslem	Výměra parcely		Druh pozemku Způsob využití	Typ stavby Způsob využití	Způsob určení výměry	Porovnání se stavem evidence právních vztahů				
	ha	m <sup>2</sup>			ha	m <sup>2</sup>				Díl přechází z pozemku označeného v katastru nemovitostí	dřívejší poz. evidenci	Číslo listu vlastnictví	Výměra dílu	
											ha	m <sup>2</sup>		
1438/1										1438/1			970	
1465/1										1465/1			1087	
1465/2										1465/2			1087	
1469/2										1469/2			1087	
1494/1										1494/1			845	

Oprávněný : Vlastník kabelu

Druh věcného břemene : Právo vedení a údržby kabelu

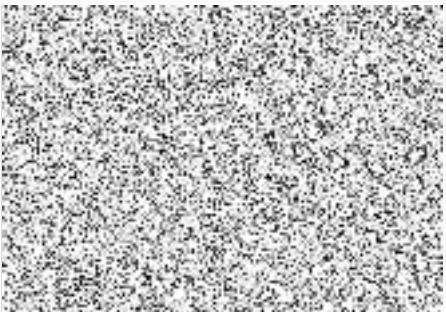
<b>GEOMETRICKÝ PLÁN</b> <b>pro</b> vymezení rozsahu věcného břemene k části pozemku	Geometrický plán ověřil úředně oprávněný zeměměřičský inženýr:		Stejnopis ověřil úředně oprávněný zeměměřičský inženýr:		
	Jméno, příjmení: 		Jméno, příjmení: 		
	Číslo položky seznamu úředně oprávněných zeměměřičských inženýrů: 2575/2011		Číslo položky seznamu úředně oprávněných zeměměřičských inženýrů: 341/1995		
	Dne: 8.6.2018 Číslo: 95/2018		Dne: 13.6.2018 Číslo: 97/2018		
Náležitostmi a přesností odpovídá právním předpisům.		Tento stejnopis odpovídá geometrickému plánu v elektronické podobě uloženému v dokumentaci katastrálního úřadu.			
Vyhotovitel: 	Katastrální úřad souhlasí s očíslováním parcel.		Ověření stejnopisu geometrického plánu v listinné podobě.		
Číslo plánu: 1968-183/2018					
Okres: ----					
Obec: Praha					
Kat. území: Dolní Chabry					
Mapový list: Kralupy nad Vltavou 5-8/31/33	Dasavadním vlastníkům pozemků byla poskytnuta možnost seznámit se v terénu s průběhem navrhovaných nových hranic, které byly označeny předepsaným způsobem: -----				



## Seznam souřadnic (S-JTSK)

Souřadnice pro zápis do KN				Souřadnice pro zápis do KN				Souřadnice pro zápis do KN			
Č. bodu	Y	X	kód kv.	Č. bodu	Y	X	kód kv.	Č. bodu	Y	X	kód kv.
1641-850	739915.75	1037604.15	3	56	739922.40	1037580.60	3	115	739922.76	1037580.60	3
1894-19	739879.35	1037660.84	3	57	739922.40	1037590.34	3	116	739922.43	1037569.86	3
1894-20	739879.36	1037661.90	3	58	739922.26	1037592.38	3	117	739922.36	1037561.94	3
1894-203	739879.70	1037661.88	3	59	739921.13	1037596.83	3	118	739921.73	1037531.50	3
1	739910.92	1037229.28	3	60	739919.79	1037600.03	3	119	739921.84	1037530.64	3
2	739911.85	1037229.40	3	61	739919.38	1037600.73	3	120	739921.69	1037529.75	3
3	739912.60	1037229.67	3	62	739917.70	1037602.54	3	121	739921.67	1037525.57	3
4	739914.24	1037231.01	3	63	739904.43	1037613.62	3	122	739921.39	1037515.96	3
5	739914.89	1037232.68	3	64	739895.10	1037621.58	3	123	739921.46	1037515.32	3
6	739915.41	1037235.25	3	65	739887.67	1037627.69	3	124	739921.27	1037506.01	3
7	739915.18	1037236.04	3	66	739886.82	1037628.26	3	125	739921.14	1037503.61	3
8	739915.42	1037248.28	3	67	739886.11	1037628.54	3	126	739921.25	1037503.19	3
9	739915.82	1037256.47	3	68	739883.42	1037628.94	3	127	739921.13	1037502.65	3
10	739916.01	1037269.23	3	69	739882.97	1037629.45	3	128	739921.18	1037498.65	3
11	739916.29	1037270.34	3	70	739882.84	1037630.11	3	129	739921.00	1037494.06	3
12	739915.96	1037271.31	3	71	739883.01	1037636.27	3	130	739920.59	1037471.53	3
13	739916.10	1037280.76	3	72	739883.08	1037638.77	3	131	739920.35	1037463.05	3
14	739916.49	1037300.46	3	73	739882.79	1037639.39	3	132	739920.75	1037462.08	3
15	739916.66	1037301.53	3	74	739882.12	1037640.34	3	133	739920.70	1037461.53	3
16	739916.54	1037302.40	3	75	739881.86	1037640.96	3	134	739920.52	1037460.96	3
17	739916.57	1037306.36	3	76	739881.66	1037641.86	3	135	739920.42	1037459.98	3
18	739916.94	1037319.98	3	77	739881.93	1037645.54	3	136	739920.05	1037449.58	3
19	739917.06	1037328.71	3	78	739881.85	1037646.05	3	137	739919.56	1037426.88	3
20	739917.22	1037329.49	3	79	739880.75	1037647.15	3	138	739919.76	1037426.03	3
21	739917.09	1037330.45	3	80	739879.73	1037648.02	3	139	739919.51	1037425.23	3
22	739917.33	1037344.01	3	81	739879.32	1037648.63	3	140	739919.43	1037419.85	3
23	739917.84	1037362.43	3	82	739879.13	1037649.92	3	141	739919.32	1037419.36	3
24	739918.18	1037382.94	3	83	739879.27	1037653.36	3	142	739919.05	1037406.16	3
25	739918.62	1037398.36	3	84	739879.21	1037656.88	3	143	739918.91	1037402.65	3
26	739918.87	1037399.33	3	85	739879.03	1037660.93	3	144	739918.96	1037400.10	3
27	739918.62	1037400.04	3	86	739879.55	1037656.90	3	145	739919.23	1037399.35	3
28	739918.55	1037402.65	3	87	739879.63	1037653.36	3	146	739918.96	1037398.32	3
29	739918.71	1037406.18	3	88	739879.49	1037649.94	3	147	739918.52	1037382.94	3
30	739918.98	1037419.40	3	89	739879.66	1037648.75	3	148	739918.20	1037362.43	3
31	739919.07	1037419.89	3	90	739880.06	1037648.19	3	149	739917.67	1037344.01	3
32	739919.17	1037425.29	3	91	739880.99	1037647.41	3	150	739917.45	1037330.47	3
33	739919.40	1037426.05	3	92	739882.17	1037646.21	3	151	739917.58	1037329.47	3
34	739919.20	1037426.84	3	93	739882.29	1037645.56	3	152	739917.40	1037328.67	3
35	739919.69	1037449.58	3	94	739882.02	1037641.88	3	153	739917.28	1037319.98	3
36	739920.06	1037459.98	3	95	739882.20	1037641.06	3	154	739916.91	1037306.36	3
37	739920.18	1037461.04	3	96	739882.42	1037640.50	3	155	739916.90	1037302.42	3
38	739920.36	1037461.59	3	97	739882.79	1037639.98	3	156	739917.02	1037301.53	3
39	739920.39	1037462.02	3	98	739883.20	1037639.40	3	157	739916.83	1037300.42	3
40	739919.99	1037462.99	3	99	739883.44	1037638.83	3	158	739916.44	1037280.76	3
41	739920.25	1037471.53	3	100	739883.35	1037635.96	3	159	739916.32	1037271.37	3
42	739920.66	1037494.06	3	101	739883.20	1037630.13	3	160	739916.65	1037270.36	3
43	739920.82	1037498.65	3	102	739883.29	1037629.61	3	161	739916.35	1037269.19	3
44	739920.77	1037502.69	3	103	739883.60	1037629.26	3	162	739916.16	1037256.45	3
45	739920.89	1037503.19	3	104	739886.19	1037628.88	3	163	739915.76	1037248.26	3
46	739920.78	1037503.57	3	105	739886.98	1037628.58	3	164	739915.54	1037236.08	3
47	739920.93	1037506.03	3	106	739887.87	1037627.97	3	165	739915.77	1037235.27	3
48	739921.10	1037515.30	3	107	739895.32	1037621.84	3	166	739915.23	1037232.58	3
49	739921.03	1037515.94	3	108	739907.71	1037611.25	3	167	739914.54	1037230.79	3
50	739921.33	1037525.57	3	109	739917.94	1037602.80	3	168	739912.78	1037229.37	3
51	739921.35	1037529.77	3	110	739919.66	1037600.95	3	169	739912.43	1037229.20	3
52	739921.48	1037530.64	3	111	739920.11	1037600.19	3	170	739912.19	1037229.09	3
53	739921.37	1037531.48	3	112	739921.47	1037596.95	3	171	739910.96	1037228.93	3
54	739922.02	1037561.94	3	113	739922.60	1037592.44	3				
55	739922.09	1037569.86	3	114	739922.76	1037590.36	3				

Detail:A

Detail:A

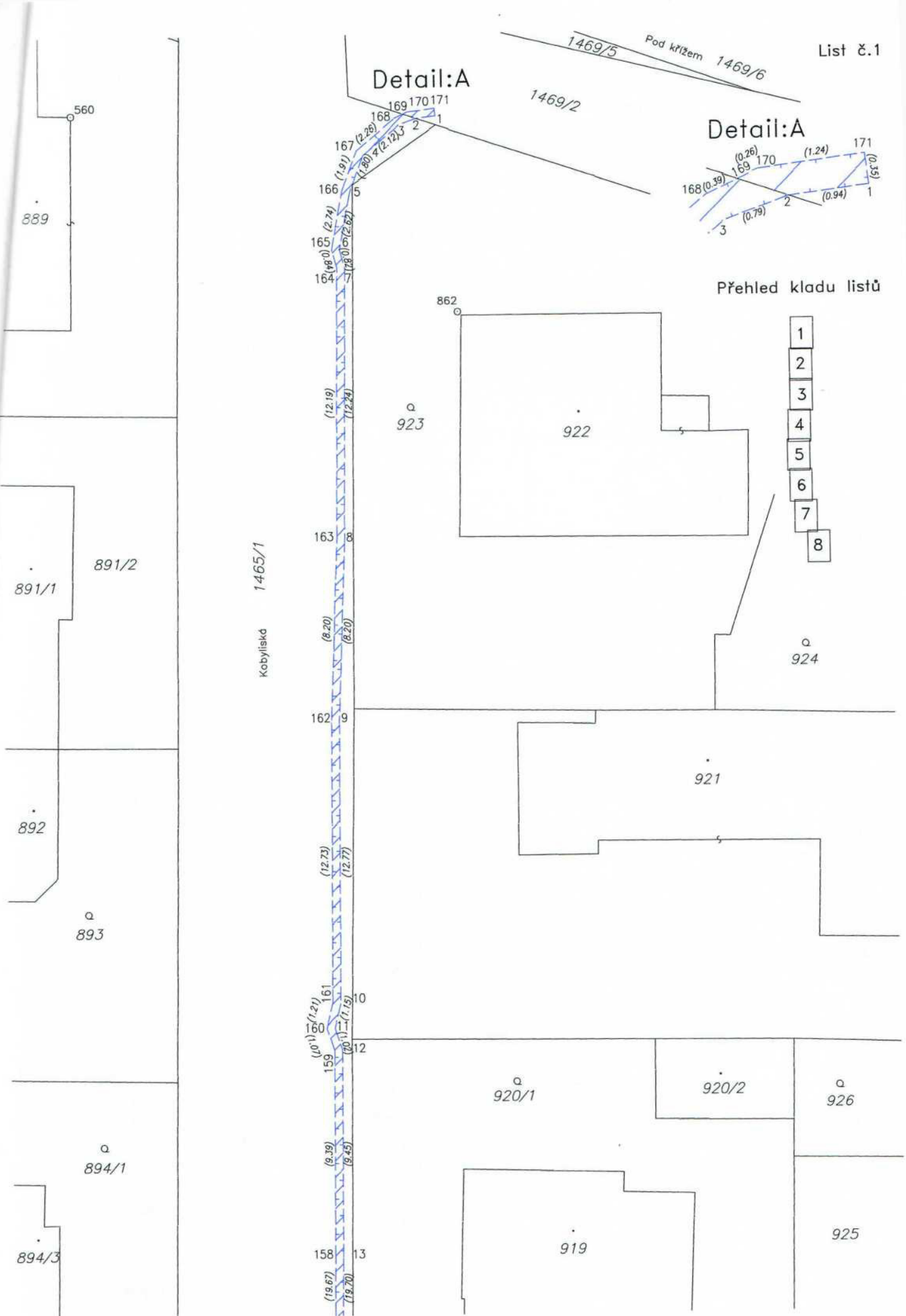
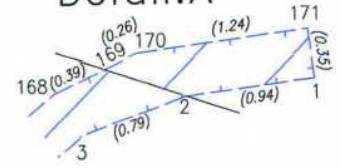

Přehled kladu listů

- 1
- 2
- 3
- 4
- 5
- 6
- 7
- 8



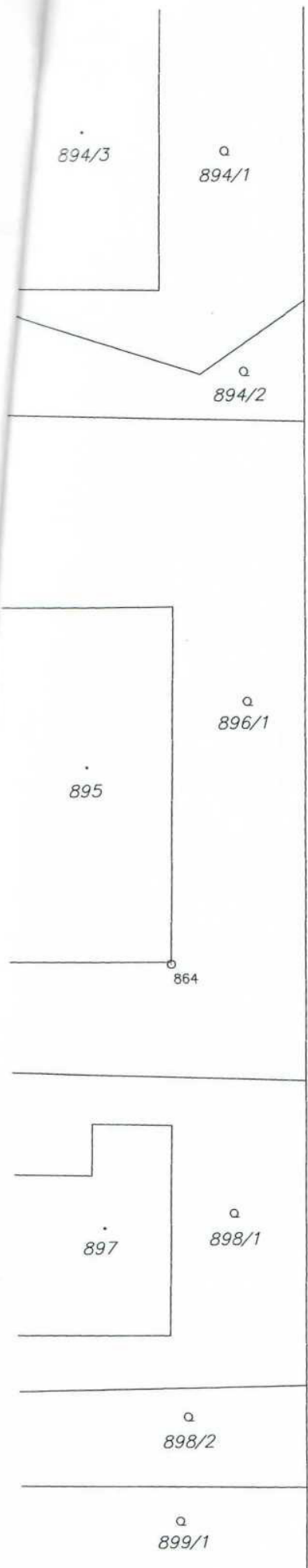

1465/1

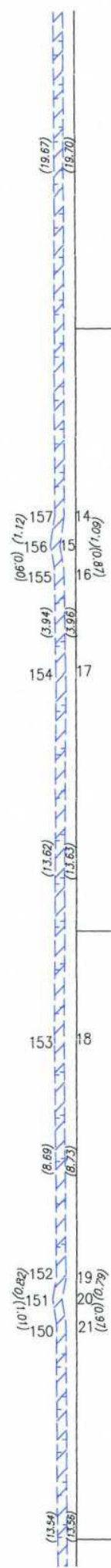

925

927

928 p

a 930

931

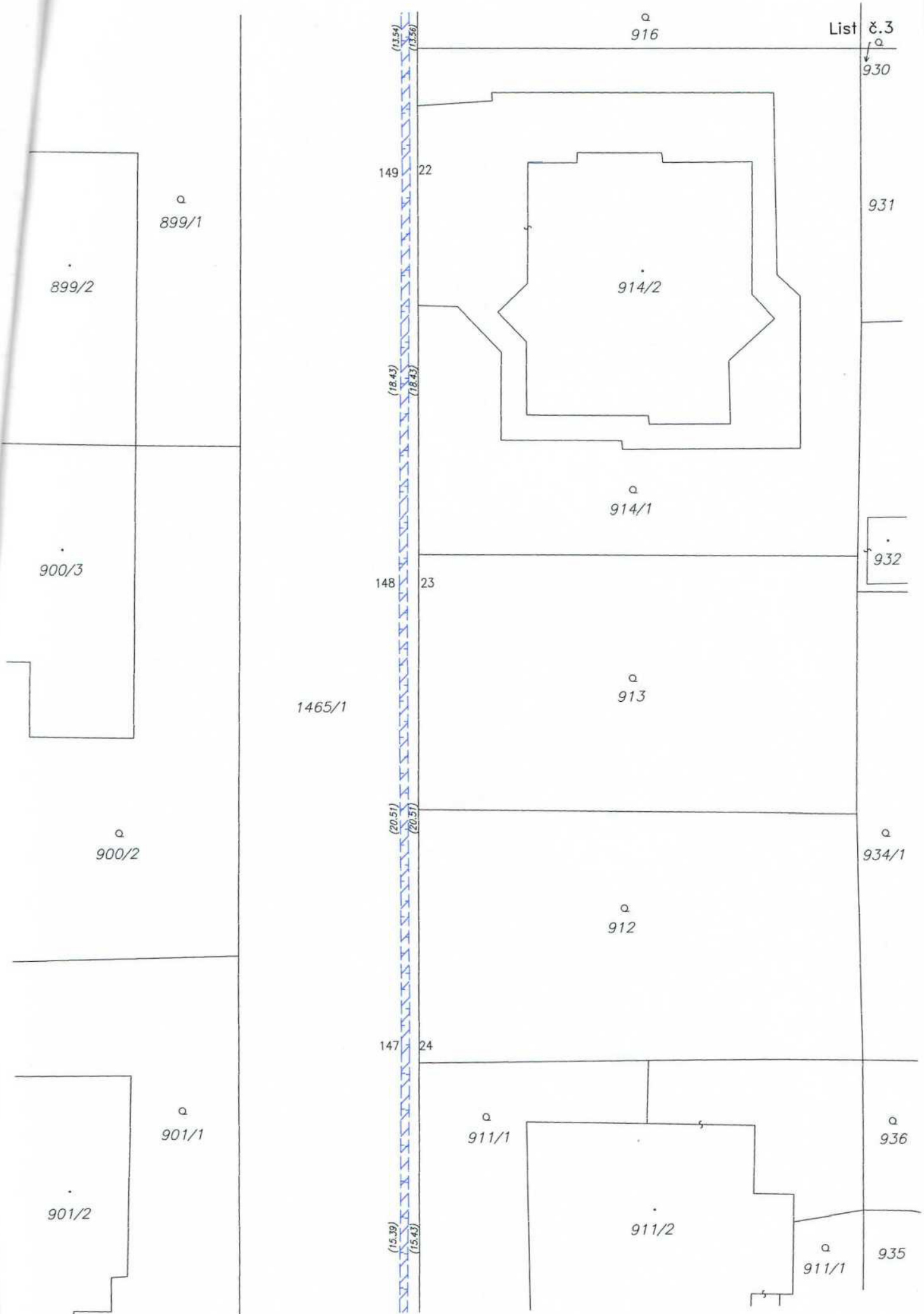



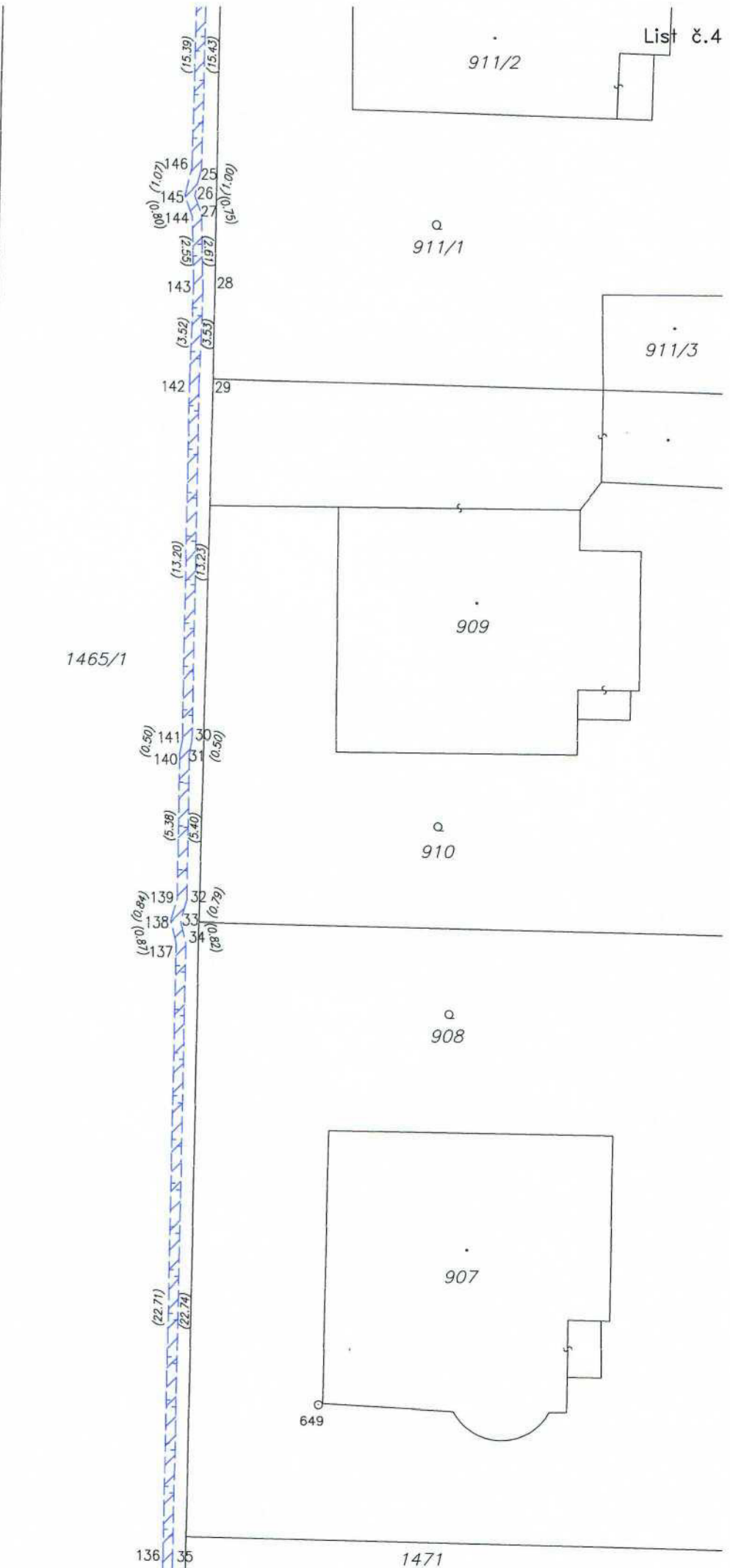
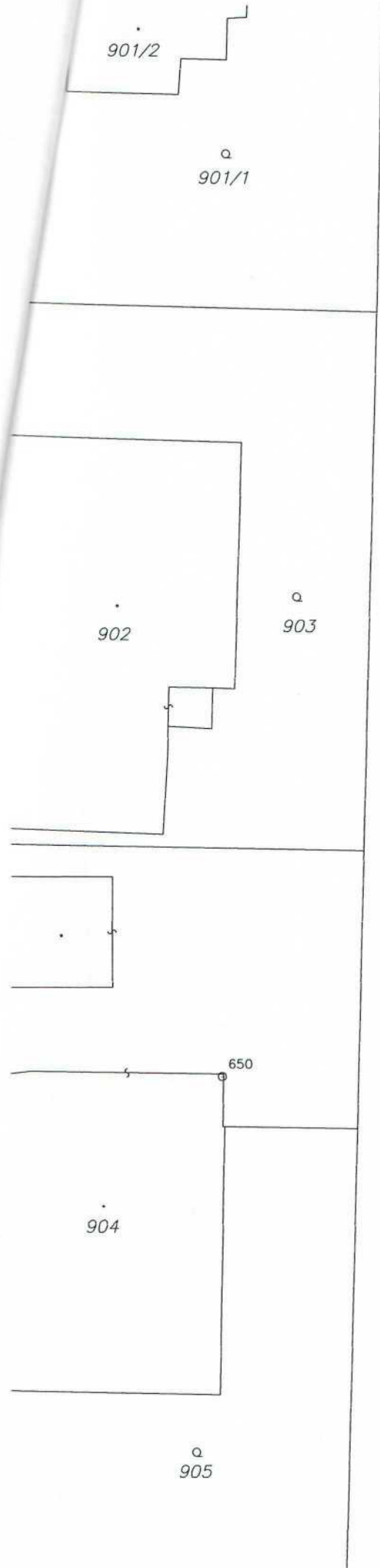

908

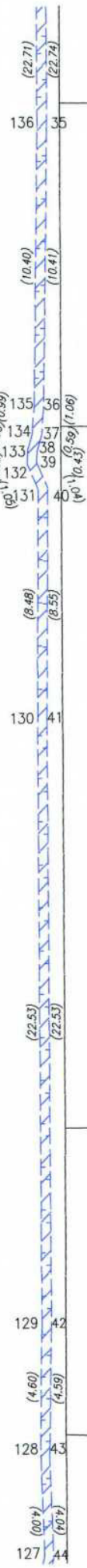

1471

962/1

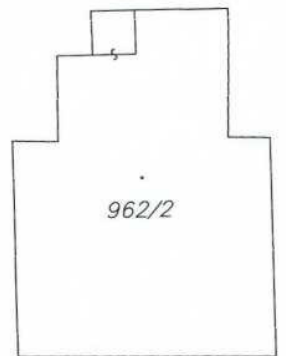

962/2

961

960

905

965/1

1374/121

1465/1

965/2

965/3

1374/194

1374/190

965/4

1374/191

965/6

965/5



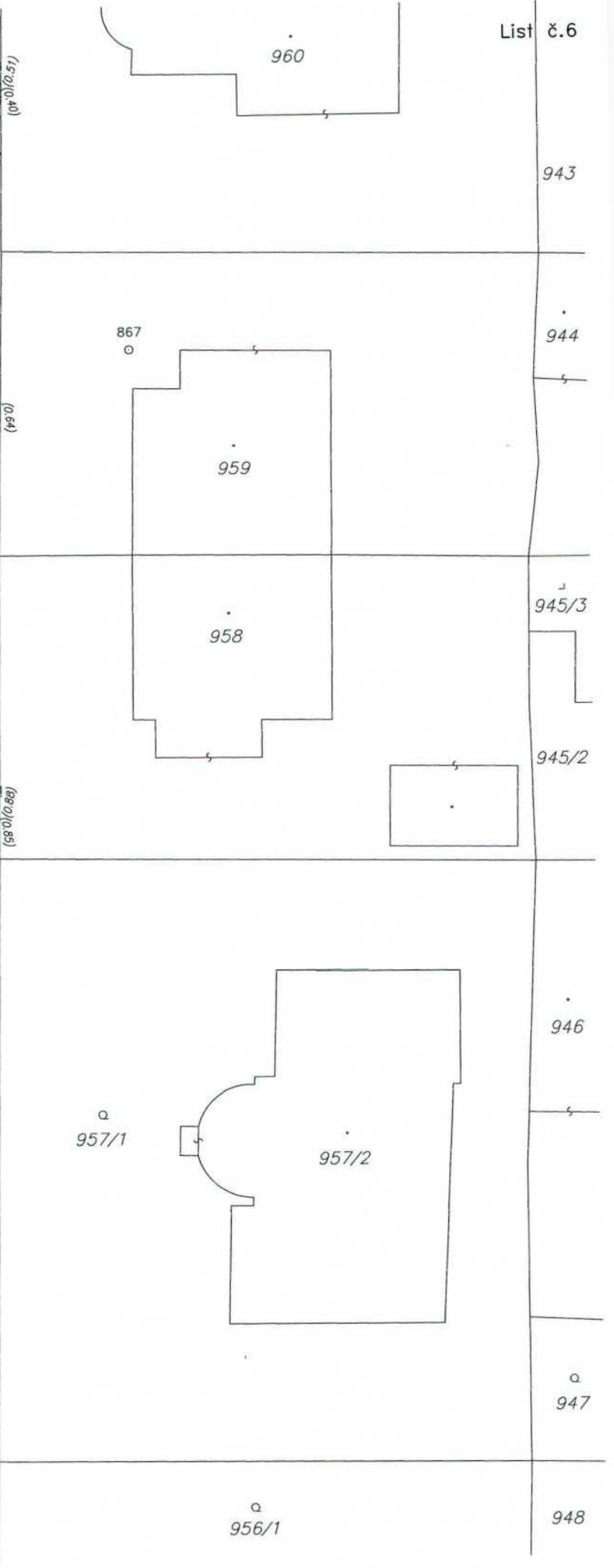
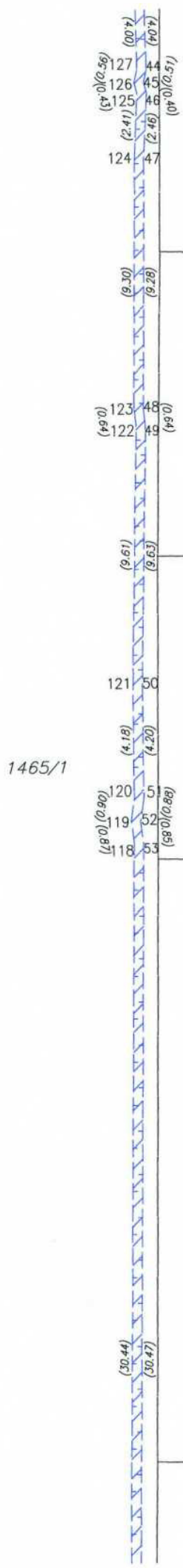
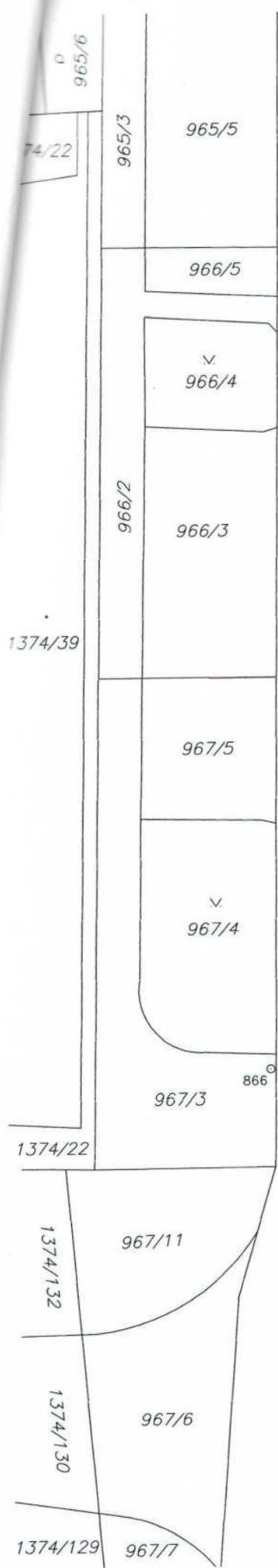

956/1

868

956/3

948

117 54

956/4

949

116 55

956/2

115 56

955

950

114 57

954

951

113 58

1465/1

112 59

111 60

110 61

953/2

62

953/4

953/1

952

967/1

109 62

108 63

1641-850

1327

108

953/3

1630

(30.44)  
(30.47)

(7.92)  
(7.92)

(10.75)  
(10.74)

(9.76)  
(9.74)

(60.2)  
(60.2)

(4.59)  
(4.56)

(3.47)  
(3.47)

(0.825)  
(2.27)

(2.55)  
(2.55)

1641-850

1327

1630

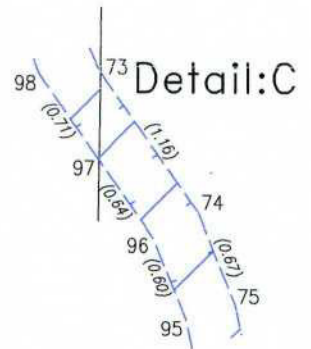
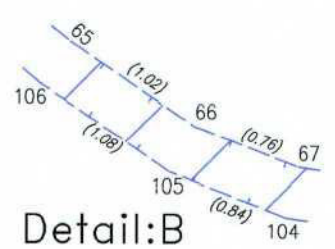
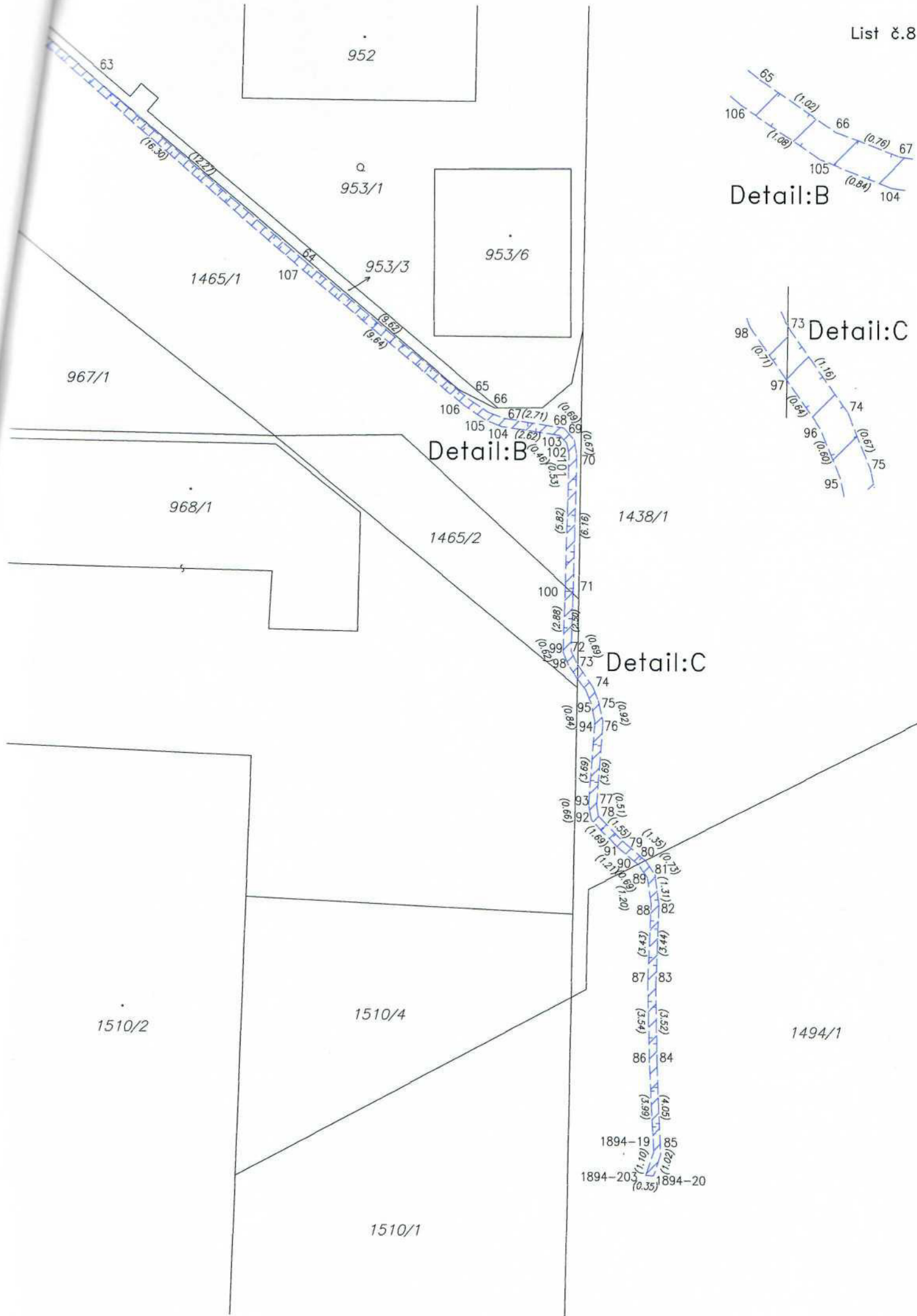



## VÝKAZ DOSAVADNÍHO A NOVÉHO STAVU ÚDAJŮ KATASTRU NEMOVITOSTÍ

Dosavadní stav				Nový stav										
Označení pozemku parc. číslem	Výměra parcely		Druh pozemku Způsob využití	Označení pozemku parc. číslem	Výměra parcely		Druh pozemku Způsob využití	Typ stavby Způsob využití	Způsob určení výměr	Porovnání se stavem evidence právních vztahů				
	ha	m <sup>2</sup>			ha	m <sup>2</sup>				Díl přechází z pozemku označeného v katastru nemovitostí	dřívější poz. evidenci	Číslo listu vlastnictví	Výměra dílu	
											ha	m <sup>2</sup>		
1465/1										1465/1			1087	
1469/2										1469/2			1087	
1469/5										1469/5			832	
1469/6										1469/6			1087	

Oprávněný : Vlastník kabelu

Druh věcného břemene : Právo vedení a údržby kabelu

### Seznam souřadnic (S–JTSK)

Souřadnice pro zápis do KN				Souřadnice pro zápis do KN				Souřadnice pro zápis do KN			
Č. bodu	Y	X	kód kv.	Č. bodu	Y	X	kód kv.	Č. bodu	Y	X	kód kv.
1	739912.70	1037069.13	3	27	739914.82	1037187.39	3	53	739914.98	1037184.06	3
2	739913.21	1037069.29	3	28	739915.25	1037207.39	3	54	739915.02	1037182.53	3
3	739913.51	1037069.49	3	29	739915.38	1037207.94	3	55	739915.18	1037181.50	3
4	739913.65	1037070.13	3	30	739915.23	1037208.90	3	56	739915.04	1037180.79	3
5	739913.12	1037072.93	3	31	739915.38	1037217.42	3	57	739914.87	1037171.18	3
6	739912.73	1037075.77	3	32	739915.28	1037217.92	3	58	739914.73	1037161.40	3
7	739912.73	1037081.04	3	33	739915.16	1037218.16	3	59	739914.78	1037160.34	3
8	739912.93	1037092.12	3	34	739914.53	1037219.18	3	60	739914.65	1037159.77	3
9	739912.88	1037093.48	3	35	739914.27	1037222.16	8	61	739914.26	1037142.01	3
10	739913.05	1037095.03	3	36	739914.20	1037224.01	8	62	739914.24	1037137.26	3
11	739913.13	1037102.96	3	37	739914.02	1037228.66	3	63	739914.34	1037135.77	3
12	739913.26	1037106.44	3	38	739913.97	1037229.78	3	64	739914.19	1037135.14	3
13	739913.41	1037107.25	3	39	739914.18	1037230.48	3	65	739913.65	1037108.23	3
14	739913.29	1037108.21	3	40	739914.52	1037230.38	3	66	739913.77	1037107.23	3
15	739913.85	1037135.18	3	41	739914.33	1037229.74	3	67	739913.60	1037106.40	3
16	739913.98	1037135.79	3	42	739914.38	1037228.54	3	68	739913.47	1037102.96	3
17	739913.88	1037137.24	3	43	739914.56	1037223.92	8	69	739913.39	1037095.01	3
18	739913.92	1037142.01	3	44	739914.64	1037222.03	8	70	739913.24	1037093.46	3
19	739914.31	1037159.81	3	45	739914.87	1037219.30	3	71	739913.29	1037092.12	3
20	739914.42	1037160.36	3	46	739915.14	1037218.86	3	72	739913.07	1037081.04	3
21	739914.37	1037161.40	3	47	739915.62	1037218.04	3	73	739913.07	1037075.79	3
22	739914.51	1037171.18	3	48	739915.72	1037217.46	3	74	739913.46	1037072.99	3
23	739914.70	1037180.83	3	49	739915.59	1037208.94	3	75	739914.01	1037070.13	3
24	739914.82	1037181.50	3	50	739915.74	1037207.90	3	76	739913.79	1037069.25	3
25	739914.68	1037182.49	3	51	739915.59	1037207.35	3	77	739913.35	1037068.97	3
26	739914.62	1037184.06	3	52	739915.18	1037187.39	3	78	739912.80	1037068.80	3

<b>GEOMETRICKÝ PLÁN</b> pro vymezení rozsahu věcného břemene k části pozemku	Geometrický plán ověřil úředně oprávněný zeměměřický inženýr:	Stejnopis ověřil úředně oprávněný zeměměřický inženýr:
	Jméno, příjmení:	Jméno, příjmení:
	Číslo položky seznamu úředně oprávněných zeměměřických inženýrů: 2575/2011	Číslo položky seznamu úředně oprávněných zeměměřických inženýrů: 341/1995
	Dne: 1.8.2018 Číslo: 129/2018	Dne: 9.8.2018 Číslo: 133/2018
	Nálezitostmi a přesností odpovídá právním předpisům.	
Vyhotořitel:	Katastrální úřad souhlasí s očištěním parcel.	
Číslo plánu: 1974-301/2018		
Okres: -----		
Obec: Praha		
Kat. území: Dolní Chabry		
Mapový list: Kralupy nad Vltavou 5-8/31		
Dosavadním vlastnickým pozemkům byla poskytnuta možnost seznámit se v larénu a průběhem navrhovaných nových hranic, které byly označeny předepsaným způsobem: -----		

- 1
- 2
- 3

1467/6

1467/5

846

847

853

854

856/1

855

Detail:A

Kobyliská

1465/1

U vohy 1467/2

878/5

877

878/2

878/3

Detail:A

876/1

876/2

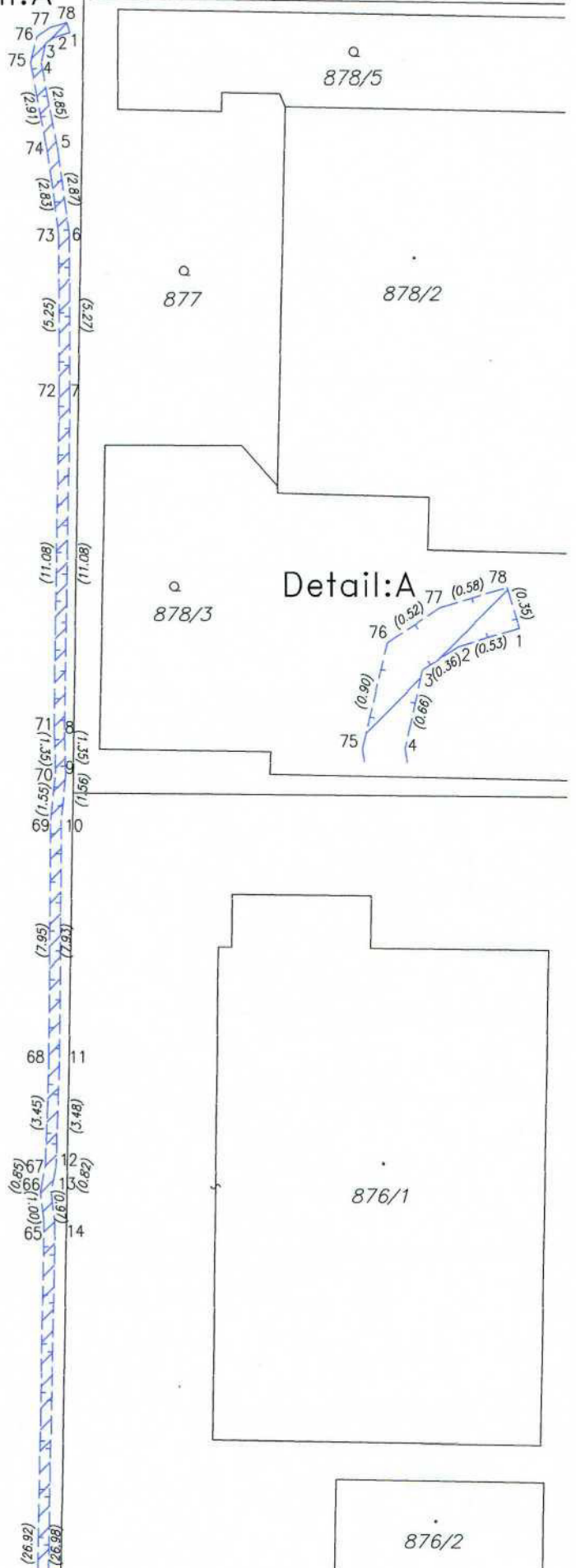

876/1

876/2 List č.2

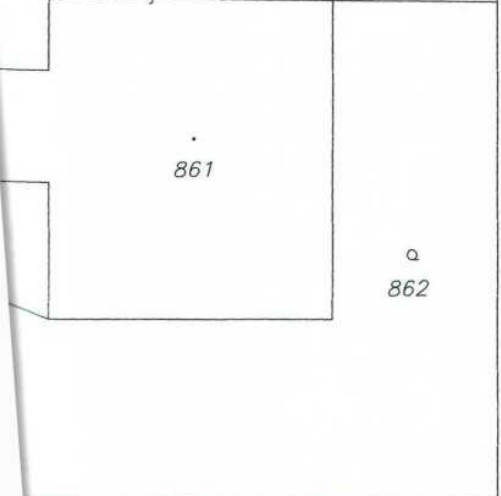
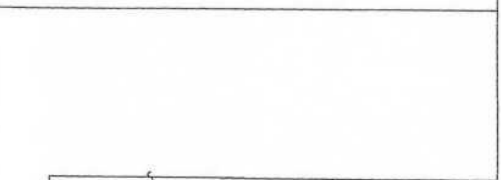
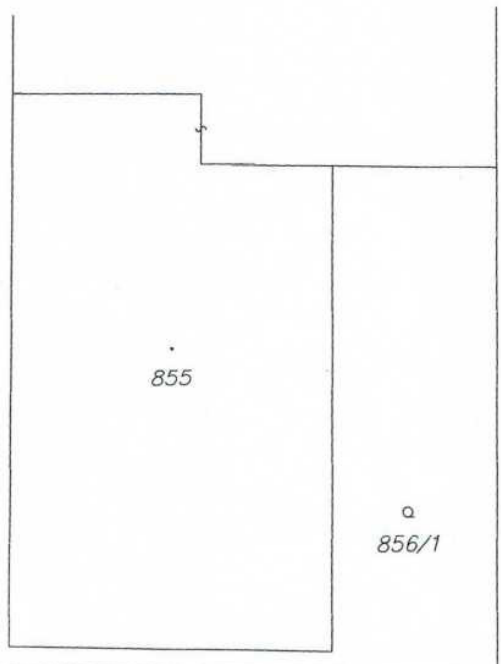

1465/1

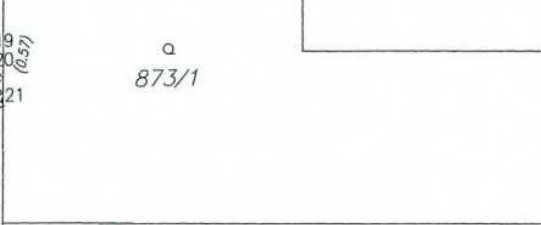
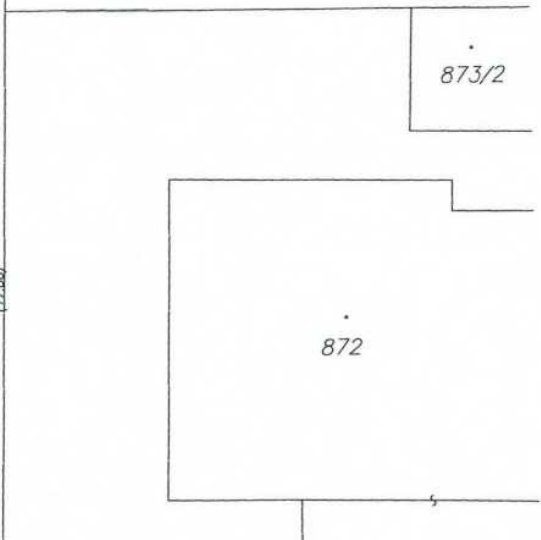
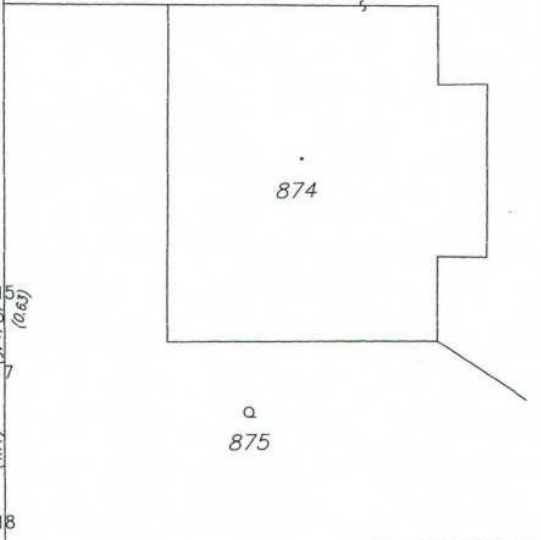
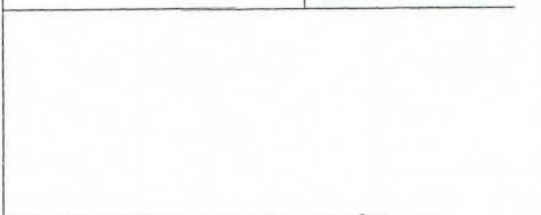
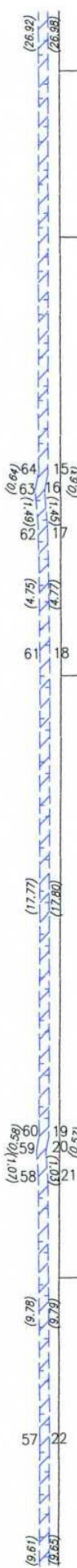



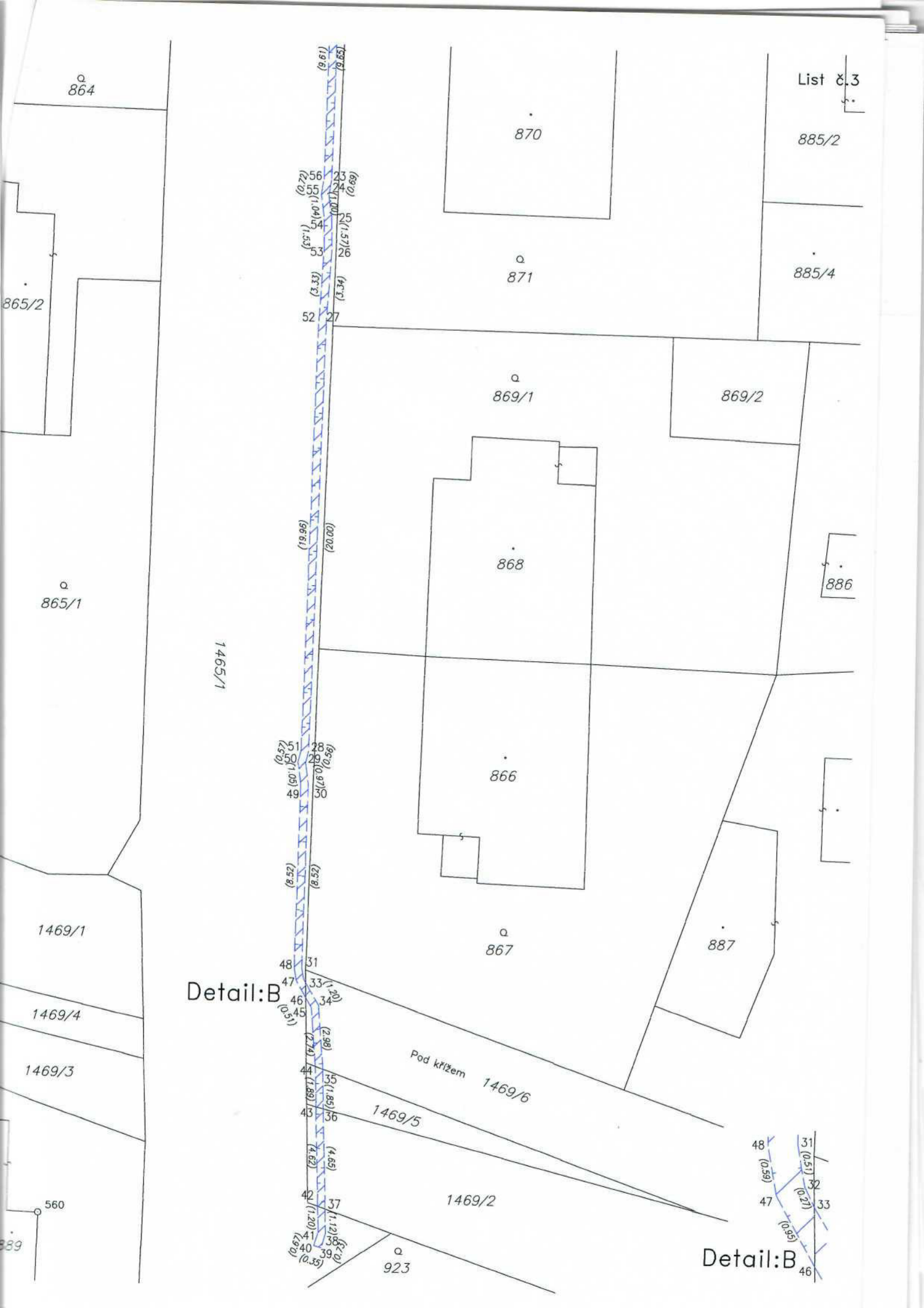

List č.3

885/2

885/4

870

871

869/1

869/2

868

886

866

867

887

864

865/1

1469/1

1469/4

1469/3

Pod křížem 1469/6

1469/5

1469/2

923

1465/1

Detail:B

Detail:B

