



Smlouva o připojení

k distribuční soustavě z napěťové hladiny nízkého napětí č. 12494354

uzavřená v souladu se zákonem č. 458/2000 Sb., energetický zákon v platném znění a jeho prováděcími předpisy

mezi

Žadatelem **Česká republika**

Firma: Hasičský záchranný sbor Jihomoravského kraje

Adresa: Zubatého 685/1, Zábrdovice, 614 00 Brno

Zástupce ve věcech smluvních: Ing. Jiří Pelikán, Ředitel

IČO: 70884099

DIČ: CZ70884099

Adresa pro zasílání písemností:

Zubatého 685/1, Zábrdovice, 614 00 Brno

a

Provozovatelem distribuční soustavy (dále jen „Provozovatel DS“)

E.ON Distribuce, a.s.

Sídlo: F. A. Gerstnera 2151/6, České Budějovice 7, 370 01 České Budějovice

Zápis v OR: Krajský soud v Českých Budějovicích, oddíl B, vložka 1772

IČO: 28085400

DIČ: CZ28085400

DS: nf5dxbu

Zastoupená společností:

E.ON Česká republika, s.r.o.

Sídlo: F. A. Gerstnera 2151/6, České Budějovice 7, 370 01 České Budějovice

Zápis v OR: Krajský soud v Českých Budějovicích, oddíl C, vložka 15066



IČO: 25733591

DIČ: CZ25733591

Zástupce:

ve věcech smluvních: Hana Liedermannová, Standardní připojení

ve věcech technických:

Rooseveltova 8, Znojmo
T +420 545 144 762

Bankovní spojení: Komerční banka, a.s.

číslo účtu: 35-4544230267/0100

variabilní symbol: 12494354

IBAN: CZ45 0100 0000 3545 4423 0267

BIC (SWIFT) kód: KOMBCZPP



I. Předmět smlouvy

Předmětem této smlouvy je:

- 1) Závazek Provozovatele DS připojit za sjednaných podmínek ke své distribuční soustavě zařízení Žadatele pro odběr elektřiny (dále jen „zařízení“ nebo také „odběrné místo“) a zajistit rezervovaný příkon dle článku II. této smlouvy.
- 2) Závazek Žadatele uhradit Provozovateli DS podíl na nákladech spojených s připojením a se zajištěním požadovaného příkonu (dále jen „podíl na oprávněných nákladech“) dle této smlouvy.

II. Technické podmínky připojení

Adresa odběrného místa: parcela 980/8, 665 01 Rosice

Číslo místa spotřeby: 3610502614

EAN: 859182400212878188

Rezervovaný příkon (tj. jmenovitá hodnota hlavního jističe před elektroměrem v A):

Stávající hodnota: **0 x 0 A**

Nová hodnota sjednaná touto smlouvou: **3 x 63 A**

Charakteristika jističe: Typ B

Napětová úroveň: **NN 0,4 kV**

Typ sítě: TN-C

Typ odběru: Zákazník NN – trvalé připojení

Charakter odběru: T4

Na odběrném místě bude celkový instalovaný příkon: **40 kW**

z toho bude:

Elektrické vytápění - přímotopné 27 kW

Tepelné čerpadlo 13 kW

V odběrném místě bude připojeno tepelné čerpadlo s parametry:

Elektrický příkon: **13 kW**

Jmenovité napětí: **400 V**

Rozběhový proud: **12 A**

Stupeň zajištění kvality a spolehlivosti dodávky elektrické energie:

Standardní stupeň daný platnými čs. normami a právními předpisy v době podpisu této smlouvy (vyhláška č.540/2005 Sb., v platném znění, Pravidla provozování distribuční soustavy, ČSN EN 50160 a související normy a předpisy).

Způsob připojení k distribuční soustavě

a) Místo připojení zařízení k distribuční soustavě:

Místem připojení bude rozvaděč NN nové distribuční trafostanice 22/0,4 kV umístěné na parcele č. 980/8, k.ú. Rosice u Brna.

b) Stručný popis způsobu připojení:

Zařízení Žadatele bude připojeno po vybudování kabelového vedení VN a distribuční trafostanice.

c) Hranice vlastnictví:

Zařízení Provozovatele DS bude končit rozvaděčem NN distribuční trafostanice.

Zařízení Žadatele bude začínat hlavním domovním vedením (HDV) směrem od jistících prvků v rozvaděči NN trafostanice k elektroměrovému rozvaděči.

- d) Typ měření odběru elektřiny:
Měření bude přímé - typ C.
- e) Umístění měření odběru elektřiny:
Měření bude umístěno v rozvaděči Žadatele (umístěném na hranici pozemku, v pilíři nebo na objektu) trvale přístupném z vnější strany z veřejného prostranství.
- f) Související technická opatření:
Bude provedeno následující rozšíření distribuční sítě: Na parcele č. 980/8 k.ú. Rosice U Brna, která je v majetku Žadatele, bude na trvale přístupném místě vybudována nová kiosková distribuční trafostanice 22/0,4 kV. Trafostanice bude připojena zemním kabelovým vedením VN z podp. bodu č.5 nadzemního vedení VN č. 70, p. Rosice Startech. Výstavbu nové trafostanice a přívodního kabelového vedení VN provede Provozovatel DS. Vybudovaná trafostanice a přívodní kabelové vedení VN zůstane ve vlastnictví Provozovatele DS. Vybudování hlavního domovního vedení (HDV) - samostatně jištěný odvod zemním kabelem (min. NAYY nebo AYKY 4x16 mm² nebo CYKY 4x10 mm²) z rozvaděče NN distribuční trafostanice bude zajištěno Žadatelem. Zřízení výše uvedeného HDV bude, v souladu s § 45 zákona č. 458/2000 Sb., zajištěno a uhrazeno Žadatelem. Žadatel zadá HDV k provedení odborné elektroinstalační firmě. Toto HDV zůstane ve vlastnictví Žadatele.

Další technické podmínky připojení zařízení Žadatele k distribuční soustavě Provozovatele DS jsou uvedeny v Příloze č. 1, která tvoří nedílnou součást této smlouvy.

III. Termín připojení zařízení k distribuční soustavě

- 1) Provozovatel DS se zavazuje připojit zařízení Žadatele specifikované v čl. II. této smlouvy ke své distribuční soustavě v termínu **do 17 měsíců** od uzavření této smlouvy za předpokladu, že:
 - a) Žadatel řádně a včas splní veškeré své závazky z této Smlouvy,
 - b) nenastane překážka v době podpisu smlouvy neznámá, která ztíží realizaci stavebních a technických opatření v distribuční soustavě zajišťovaných Provozovatelem DS v souvislosti s touto smlouvou (dále jen "Stavba"), zejm. jde o nepříznivé klimatické podmínky v zimních obdobích,
 - c) osoby s vlastnickým nebo jiným věcným právem k nemovitostem dotčeným realizací Stavby či realizací samotného připojení umožní Provozovateli DS Stavbu a připojení provést, zejm. dojde k úspěšnému projednání věcných břemen,
 - d) budou splněny veškeré zákonné předpoklady realizace Stavby a samotného připojení, zejména splnění předpokladů dle stavebního zákona č. 183/2006 Sb. v platném znění, do 31.1.2020,pokud tato smlouva dále nestanoví jinak.

- 2) Provozovatel DS má právo na jednostrannou přiměřenou změnu termínu připojení uvedeného v tomto článku a dále má právo na změnu technických podmínek řešení připojení zařízení v případě, že nebude splněna některá z podmínek stanovených v odst. 1 tohoto článku. Provozovatel DS uvedomí Žadatele o jednostranné změně termínu připojení nebo o jednostranné změně technických podmínek připojení poté, co se o nesplnění dané podmínky dozví.

IV. Podíl žadatele na oprávněných nákladech

- 1) Žadatel se zavazuje uhradit Provozovateli DS podíl na oprávněných nákladech, jehož výše je stanovena v souladu s vyhláškou č. 16/2016 Sb., o podmínkách připojení k elektrizační soustavě v platném znění.

Podíl Žadatele na oprávněných nákladech činí: **31 500 Kč**

- 2) Úhrada podílu na oprávněných nákladech **je splatná** na účet Provozovatele DS s variabilním symbolem **12494354** takto:
 - a) záloha ve výši 50 % z hodnoty podílu na oprávněných nákladech, tj. **15 750 Kč do 15 dnů** ode dne uzavření této smlouvy
 - b) doplatek ve výši 50 % z hodnoty podílu na oprávněných nákladech, tj. **15 750 Kč do 9 měsíců** ode dne uzavření této smlouvy.
(Druhou část platby můžete uhradit jednorázově společně s první.)
- 3) Úhrada podílu na oprávněných nákladech bude provedena na základě této smlouvy (nejedná se o úhradu za zdanitelné plnění, proto nebude ze strany Provozovatele DS vystavována faktura-daňový doklad) a to převodním příkazem nebo složenkou. Závazek zaplacení je splněn vždy dnem připsání částky ve sjednané výši na účet Provozovatele DS, uvedený v záhlaví této smlouvy.

V. Povinnosti smluvních stran

- 1) Povinnosti Žadatele:
 - a) Řádně, včas a ve sjednané výši uhradit podíl na oprávněných nákladech dle čl. IV. této smlouvy.
 - b) Poskytovat potřebnou součinnost a splnit podmínky stanovené touto smlouvou včetně Přílohy č. 1.
 - c) Udržovat své zařízení ve stavu, který odpovídá příslušným technickým normám a platným právním předpisům.
 - d) Umožnit Provozovateli DS instalaci měřicího zařízení.
 - e) Umožnit Provozovateli DS přístup k měřicímu zařízení za účelem provedení kontroly, odečtu, údržby, výměny či odebrání měřicího zařízení.

- f) Při změnách instalovaných spotřebičů v rámci platného rezervovaného příkonu konzultovat s Provozovatelem DS připojování spotřebičů, u nichž lze předpokládat ovlivňování sítě v neprospěch ostatních odběratelů. Jde zejména o spotřebiče s rázovou, kolísavou či nelineární časově proměnnou charakteristikou odběru elektřiny, motorů s těžkým rozběhem, kolísavým odběrem elektřiny nebo s častým zapínáním a svařovacích přístrojů. Připojení vlastního zdroje elektrické energie je nutné vždy projednat s Provozovatelem DS.
 - g) Na základě výzvy Provozovatele DS upravit na svůj náklad předávací místo nebo odběrné místo pro instalaci měřicího zařízení tak, aby Provozovatel DS mohl nainstalovat měřicí zařízení, jehož typ stanovuje příslušný prováděcí právní předpis.
 - h) Postupovat při zprovoznění vlastního náhradního zdroje dle ust § 28 odst. 4 Energetického zákona č. 458/2000 Sb., v platném znění a vlastní náhradní zdroj připojit k zařízení Žadatele pouze po předchozím souhlasu Provozovatele DS.
- 2) Povinnosti Provozovatele DS:
- a) Umožnit Žadateli připojení zařízení specifikované v čl. II. této smlouvy k distribuční soustavě a zajistit požadovaný rezervovaný příkon v termínu uvedeném v článku III. této smlouvy za podmínek dle této smlouvy.
 - b) Dodržovat parametry kvality dodávek elektřiny a služeb dle platných právních předpisů.
- 3) Práva a povinnosti obou smluvních stran:
- a) Provozovatel DS a Žadatel se zavazují řídit aktuálními „Pravidly provozování distribuční soustavy“ uvedenými na internetových stránkách Provozovatele DS www.eon-distribuce.cz.
 - b) Další práva a povinnosti smluvních stran jsou upraveny právními předpisy, zejména energetickým zákonem a jeho prováděcími předpisy.

VI. Odpojení zařízení od distribuční soustavy

- 1) Provozovatel DS je oprávněn odpojit zařízení Žadatele od své distribuční soustavy:
- a) v případě, kdy zařízení Žadatele nebude odpovídat příslušným technickým normám a platným právním předpisům;
 - b) v případě, kdy zařízení Žadatele bude negativně ovlivňovat parametry kvality elektřiny v distribuční soustavě Provozovatele DS mimo stanovené meze;
 - c) při nedodržení podmínek připojení zařízení obsažených v této smlouvě.
- 2) Na možnost odpojení zařízení od distribuční soustavy bude Žadatel písemně upozorněn, včetně poskytnutí lhůty na odstranění problému.

VII. Doba platnosti smlouvy a způsoby ukončení smlouvy

- 1) Smlouva je uzavřena na dobu neurčitou.
- 2) Smlouvu lze ukončit písemnou listinnou dohodou smluvních stran.
- 3) Kterákoli ze smluvních stran má právo smlouvu ukončit písemnou listinnou výpovědí s výpovědní dobou 1 měsíc od doručení výpovědi protistraně.
- 4) Smlouvu lze ukončit písemným listinným odstoupením kterékoliv ze smluvních stran v případě podstatného porušení povinností druhou smluvní stranou.

- 5) Provozovatel DS má dále právo odstoupit od této smlouvy v případě, že:
 - a) Žadatel neuhradil ve sjednaných lhůtách některou finanční částku uvedenou v článku IV. této smlouvy. Toto právo náleží Provozovateli DS nejdříve tehdy, pokud není dlužná částka dle čl. IV. uhrazena ani v dodatečné lhůtě 15 dnů ode dne její splatnosti,
 - b) nebude splněna jedna z podmínek stanovených v čl. III odst. 1 písm. c) a písm. d) této smlouvy.
- 6) V případech ukončení smlouvy bude dosud uhrazená částka podílu na oprávněných nákladech vrácena Žadateli. To neplatí v případech ukončení smlouvy, kdy Žadatel již začal nebo mohl začít čerpat rezervovaný příkon nebo v případech zániku smlouvy dle odst. 10 tohoto článku.
- 7) V případech ukončení smlouvy z důvodů na straně Žadatele je Provozovatel DS oprávněn požadovat po Žadateli úhradu veškerých oprávněných nákladů, které Provozovatel DS dosud vynaložil nebo které bude ještě nucen vynaložit v souvislosti s připojením zařízení k distribuční soustavě nebo se zajištěním požadovaného příkonu. V případech, kdy v souladu s odst. 6) tohoto článku nemá dojít k vrácení dosud uhrazené částky podílu, je Provozovatel DS oprávněn požadovat po Žadateli jen úhradu částky odpovídající rozdílu těchto oprávněných nákladů a již uhrazených částek podílu.
- 8) Smluvní strany se dohodly, že nároky Provozovatele DS dle odst. 7) tohoto článku budou přednostně uhrazeny z plateb, které Žadatel Provozovateli DS již poskytl za trvání smlouvy, a to jejich započtením. Provozovatel DS oznámí započtení Žadateli. V případě, že tyto již poskytnuté platby plně nepokryjí veškeré nároky Provozovatele DS, uhradí Žadatel nedoplatek Provozovateli DS na základě předpisu platby. V případě, že nároky Provozovatele DS již poskytnuté platby nepřevýší, Provozovatel DS zbylou částku po započtení vlastních nároků Žadateli vrátí.
- 9) Zánikem smlouvy rovněž zaniká rezervace příkonu dohodnutého dle této smlouvy.
- 10) V případě, že nebude uzavřena smlouva o zajištění služby distribuční soustavy nebo smlouva o sdružených službách dodávky elektřiny pro odběrné místo nebo pro místo připojení uvedené v čl. II. do 48 měsíců od termínu připojení sjednaného v této smlouvě, tato smlouva, jakož i rezervace v této smlouvě dohodnutého příkonu zaniká a to dnem uplynutí této lhůty.
- 11) Smluvní strany sjednávají v souladu s § 548 zákona č. 89/2012 Sb., občanský zákoník tuto rozvazovací podmínku smlouvy: V případě, že dojde v době trvání této smlouvy ke změně vlastnického práva k připojovanému zařízení, tato smlouva zaniká dnem, kdy osoba, na kterou přešlo vlastnické právo k připojovanému zařízení, uzavře s Provozovatelem DS novou smlouvu o připojení, jejímž předmětem bude připojení stejného zařízení v tomtéž odběrném místě, pokud se smluvní strany této smlouvy nedohodnou jinak.

VIII. Ochrana osobních údajů

- 1) Žadatel nebo osoba oprávněná jednat za Žadatele prohlašuje a podpisem této smlouvy potvrzuje, že jej již Provozovatel DS informoval o zpracování osobních údajů prostřednictvím příslušné žádosti nebo formuláře předcházejícího uzavření této Smlouvy.

- 2) Veškeré informace o zpracování osobních údajů Žadatele, osoby oprávněné jednat za Žadatele a dalších osob, které souvisí s touto Smlouvou, jsou trvale dostupné na www.eon-distribuce.cz v sekci Ochrana osobních údajů.

IX. Ostatní ujednání

- 1) Smluvní strany jsou zbaveny odpovědnosti za částečné nebo úplné neplnění povinností daných smlouvou v případech, kdy toto neplnění bylo výsledkem okolností vylučujících odpovědnost nebo za podmínek vyplývajících ze zákona č. 458/2000 Sb., ve znění pozdějších předpisů.
- 2) Tato smlouva může být měněna nebo doplňována pouze písemnou dohodou smluvních stran. Změnu identifikačních údajů smluvních stran (údaje uvedené v záhlaví této smlouvy) je možné provést prostřednictvím písemného oznámení druhé smluvní straně bez nutnosti uzavírání dodatku k této smlouvě z důvodu této změny.
- 3) Ostatní záležitosti touto smlouvou neupravené se řídí občanským zákoníkem č. 89/2012 Sb. v platném znění, energetickým zákonem č. 458/2000 Sb. v platném znění, vyhláškou o podmínkách připojení č. 16/2016 Sb. a aktuálními Pravidly provozování distribuční soustavy dostupnými na www.eon-distribuce.cz.
- 4) Obě strany se zavazují vzájemně se informovat o jakýchkoliv změnách nezbytných pro řádné provádění této smlouvy, zejména pak o změnách identifikačních údajů, technických parametrů uvedených v čl. II. této smlouvy a to nejpozději do 30 dnů od provedení této změny.
- 5) Žadatel prohlašuje a podpisem této smlouvy potvrzuje, že má k připojení zařízení k distribuční soustavě souhlas vlastníka dotčené nemovitosti, není-li Žadatel sám vlastníkem této nemovitosti.
- 6) Smlouva je vyhotovena ve dvou stejnopisech s platností originálu, z nichž každá ze stran obdrží po jednom výtisku.
- 7) Smluvní strany prohlašují, že se s textem této smlouvy seznámily a souhlasí s ním, na důkaz čehož ji zástupci obou smluvních stran stvrzují svými vlastnoručními podpisy.
- 8) Uzavřením této smlouvy se ruší platnost předchozí smlouvy o připojení pro odběrné místo nebo pro místo připojení specifikované v článku II. této smlouvy, pokud taková smlouva byla mezi smluvními stranami či jejich právními předchůdci dříve uzavřena.
- 9) Je-li Žadatel povinným subjektem dle zákona č. 106/1999 Sb., o svobodném přístupu k informacím v platném znění a použil pro plnění dle této smlouvy veřejné prostředky, smluvní strany po dohodě souhlasí, že informace o rozsahu a příjemci těchto prostředků (základní identifikační údaje Provozovatele DS) mohou být poskytnuty třetím stranám na základě žádosti nebo jejich zveřejněním. Žadatel se zavazuje z takového poskytnutí nebo zveřejnění vyloučit (např. začerněním) veškeré identifikační a kontaktní údaje zástupců Provozovatele DS, jakož i jakékoliv jiné osobní údaje.

- 10) Je-li Žadatel povinným subjektem dle ustanovení § 2 odst. 1 zákona č. 340/2015 Sb., o zvláštních podmínkách účinnosti některých smluv, uveřejňování těchto smluv a o registru smluv (zákon o registru smluv), zavazuje se v souvislosti s uzavřením této smlouvy splnit povinnosti vyplývající z uvedeného zákona. Smluvní strany se dohodly, že smlouvu k uveřejnění zašle správci registru smluv Žadatel. Za případnou majetkovou újmu, která by nesplněním povinností Žadatele dle citovaného zákona vznikla Provozovateli DS, odpovídá Žadatel.

X. Akceptační ustanovení

- 1) K přijetí návrhu této smlouvy stanovuje Provozovatel DS akceptační lhůtu v délce 30 dnů od okamžiku doručení návrhu této smlouvy Žadateli.
- 2) Smlouva je uzavřena za předpokladu, že Žadatel nejpozději do konce uvedené 30 denní lhůty vyhotovení smlouvy podepíše a zašle zpět Provozovateli DS. Jiná forma přijetí návrhu Smlouvy není možná. Pokud bude zasláný podepsaný výtisk Smlouvy obsahovat jakékoli vpisky, dodatky či odchylky, k uzavření smlouvy nedojde.
- 3) Marným uplynutím akceptační lhůty návrh smlouvy zaniká. Rovněž zaniká i rezervace nového příkonu, uvedeného v čl. II. této smlouvy.

Brno, dne: 04-03-2019

V 21.3.2019, dne:

Za Provozovatele DS:

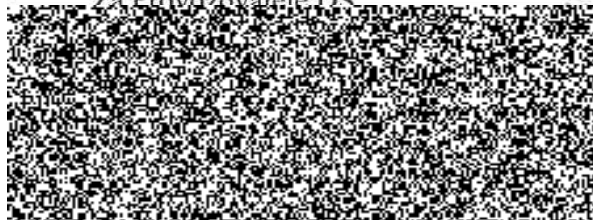

Hana Liedermannová
Vedoucí Standardního přípojení

Za Žadatele:

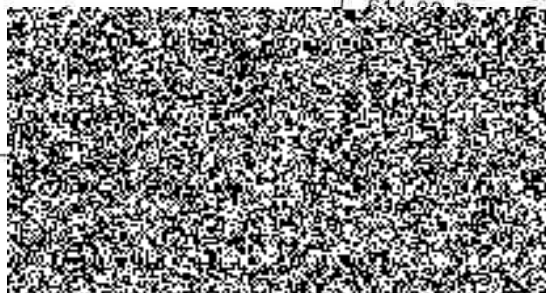

Česká republika
Hasičský záchranný sbor
Jihomoravského kraje
Kobletského 1

ského

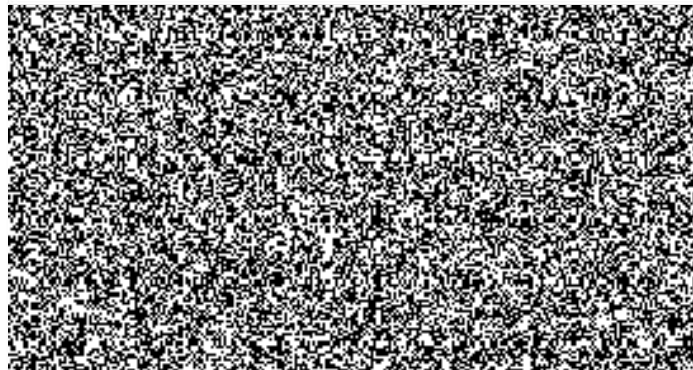
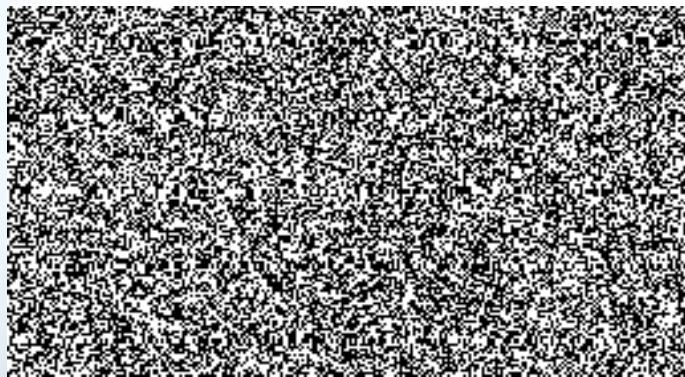

Příloha č. 1

Doplňující technické podmínky připojení

Hlavní jistič musí odpovídat normě ČSN EN 60898 nebo ČSN EN 60947, mít vypínací charakteristiku „B“ a nezáměnné označení jmenovité hodnoty proudu (např. zvláštní barva ovládací páčky).

V případě použití nového hlavního jističe bude jeho montáž zajištěna a uhrazena Žadatelem. Veškeré připojené elektrické zařízení musí splňovat požadavky příslušných technických norem.

Měření elektrické energie bude provedeno na straně 0,4 kV. Měření bude přímé typu C podle vyhl. č. 82/2011 Sb., novelizovanou vyhl. č. 476/2012 Sb. v platném znění. Pro nová nebo rekonstruovaná odběrná místa musí být elektroměrový rozvaděč, v němž bude instalováno měřicí zařízení, umístěn na místě trvale přístupném z veřejného prostranství a musí být k montáži elektroměru připraven. Jeho provedení musí být v souladu s ČSN EN 61439-1 a ČSN ISO 3864 a s " Požadavky na umístění, provedení a zapojení měřicích souprav u zákazníků a malých výroben připojených k elektrické síti nízkého napětí" v platném znění (naleznete na www.eon-distribuce.cz). Elektroměr dodá Provozovatel DS.

Připojení Hlavního domovního vedení k Distribuční síti a vstup (zásah) do přípojkové skříně smí provést pouze Provozovatel DS po dokončení přípravy odběrného místa ze strany Žadatele dle dokumentu „Požadavky na umístění, provedení a zapojení měřicích souprav“ umístěném na webu Provozovatele DS www.eon-distribuce.cz.

Žadatel požadující připojení nebo odpojení hlavního domovního vedení (popř. manipulaci s pojistkami a výzbrojí přípojkové skříně) je povinen tuto žádost nahlásit na bezplatné lince Provozovatele DS Tel: 800 77 33 22.

Instalaci elektroměru (případně přijímače HDO) zajistí Provozovatel DS po uzavření smlouvy o distribuci elektřiny a smlouvy o dodávce elektřiny nebo smlouvy o sdružených službách dodávky elektřiny pro uvedené odběrné místo.

Distribuční síť, včetně přípojek, je chráněna před úrazem elektrickým proudem dle PNE 33 0000-1, soustava . Odběrná el. zařízení konečného zákazníka musí splňovat, z hlediska ochrany před úrazem elektrickým proudem, požadavky ČSN 33 2000-4-41.

Z hlediska ochrany před atmosférickým a provozním přepětím je distribuční síť chráněna dle ČSN 38 0810 a PNE 33 0000-8. Provozovatel DS doporučuje použít v instalaci Žadatele vhodnou ochranu proti přepětí podle ČSN 33 2000-1 a PNE 33 0000-5.

V případě, že je na OM nainstalována dobíjecí stanice s instalovaným výkonem nad 3,7 kW, musí být tato stanice schválena PDS a na základě výzvy PDS do 3 měsíců vybavena odpojovacím prvkem umožňujícím dálkové odpojení od DS (např. prostřednictvím HDO). Tento prvek musí být instalován tak, aby zůstal funkční i po silovém odpojení nabíječky od DS a umožnil automatizaci tohoto procesu. Dobíjecí stanice s výkonem nad 22kW s více dobíjecími body a místním řídicím systémem musí mít dále komunikačního rozhraní mezi místním řídicím systémem a řídicím systémem PDS pro sledování a řízení celkového odběru.

Žadatel je povinen dle § 28 Energetického zákona č. 458/2000 Sb., v platném znění, provádět dostupná technická opatření zamezující ovlivňování kvality elektřiny v neprospěch ostatních účastníků trhu s elektřinou. Celkové zpětné vlivy na distribuční síť způsobené provozem odběrného místa musí být v mezích předepsaných normami PNE 33 34 30-0 až PNE 33 34 30-6.

Limity pro úroveň zpětných vlivů způsobovaných jedním odběratelem z distribuční soustavy stanovuje PNE 33 34 30-0. Provozovatel DS upozorňuje především na tyto vlivy:

Flikr - limity pro jednoho odběratele jsou:

$Plt = 0,4$	dlouhodobá míra vjemu flikru
$Pst = 0,6$	krátkodobá míra vjemu flikru

Nesymetrie napětí - výsledná hodnota stupně nesymetrie - $k(u) < 0,7 \%$.

Vyšší harmonické - přípustné úrovně jednotlivých harmonických napětí musí být dle PNE 33 3430-0.

Kolísání napětí - změny napětí musí být omezeny na 3 % U_n , maximální přechodné změny na 4 % U_n .

Zpětné vlivy na HDO - rušivé napětí na frekvenci HDO, nebo v bezprostřední blízkosti nesmí překročit 0,1 % U_n , u vedlejších kmitočtů +/- 100 Hz od frekvence HDO hodnotu 0,3 % U_n .

V případě, že bude požadována dvoutarifová sazba, je nutno zajistit příslušná technická opatření (blokování spotřebičů, zapojení měřicí soupravy a podobně) dle cenového rozhodnutí ERÚ a podmínek dodávky zákazníkům ze sítí nízkého napětí.