







S M L O U V A
č. 210/2019/66
o sběru, přepravě, odstranění a využití odpadu
uzavřena dle ust. § 1746 a ust. § 1798 a násl.
zákona č. 89/2012 Sb., občanský zákoník, ve znění pozdějších předpisů

I.
SMLUVNÍ STRANY

Dodavatel:	
Název/jméno a příjmení:	Frýdecká skládka, a.s.
sídlo/adresa:	Panské Nové Dvory 3559, Frýdek, 738 01 Frýdek-Místek
IČO/DIČ:	47151552 / CZ47151552
zápis v obchodním rejstříku:	vedený Krajským soudem v Ostravě, oddíl B, vložka 499
zastoupena:	 vedoucím střediska dopravy na základě plné moci ze dne 30.01.2017
kontakt - změny smlouvy telefon/mobil:	
kontakt - plnění smlouvy telefon/mobil:	dispečink společnosti 
bankovní spojení:	Komerční banka, a.s., č. účtu: 
zápis v obchodním rejstříku:	oddíl B, vložka 499 v obchodním rejstříku vedeném u Krajského soudu v Ostravě

(dále jen „dodavatel“)

Objednatel:	
Název/jméno a příjmení:	Česká republika - Krajské ředitelství policie Moravskoslezského kraje
sídlo/adresa:	30. dubna 1682/24, 702 00 Ostrava - Moravská Ostrava
IČO/DIČ/datum narození:	75151502/CZ75151502
zápis v obchodním rejstříku:	nezapsán
zastoupena:	plk. Ing. Tomášem Rychtarem, náměstkem ředitele pro ekonomiku
kontaktní osoba:	
telefon/mobil:	
c-mail:	
e-mail pro zasílání faktur:	
bankovní spojení:	
adresa provozovny:	Frýdlantská 2402, Frýdek - Místek
IČP/IČZ provozovny:	7515150220

(dále jen „objednatel“)

II.
PŘEDMĚT SMLOUVY

Předmětem této smlouvy je závazek dodavatele zajišťovat pro objednatele sběr, přepravu, odstranění a využití odpadu, případně další činnosti s tímto spojené, a závazek objednatele zaplatit za to dodavateli úplatu.

**III.
PODMÍNKY A SPECIFIKACE PLNĚNÍ | CENA**

- A) **SMĚSNÝ KOMUNÁLNÍ ODPAD (SKO)**, katalogové číslo: 20 03 01
BIOLOGICKY ROZLOŽITELNÝ ODPAD (BRO), katalogové číslo: 20 02 01
Svoz SKO probíhá celoročně, svoz BRO probíhá v období od 1. 4. do 30. 11.

Stanoviště:	Frýdlantská 2402, Frýdek - Místek			IČP:	7515150220
Typ nádoby	Počet ks	Interval svozu	Nájem nádoby	Cena roční Kč/ks bez DPH	Cena měsíční Kč/ks bez DPH
K 1 100 l - SKO	15	1x týdně	ANO		
K 1 100 l - SKO	1	dle tel. výzvy	ANO		
----	----	----	----		

- B) **TŘIDĚNÝ ODPAD**
PAPÍR, katalogové číslo: 15 01 01 | **PLAST**, katalogové číslo: 15 01 02 | **SKLO**, katalogové číslo: 15 01 07

Stanoviště:	Frýdlantská 2402, Frýdek - Místek			IČP:	7515150220
Typ nádoby	Počet ks	Interval svozu	Nájem nádoby	Cena roční Kč/ks bez DPH	Cena měsíční Kč/ks bez DPH
K 1 100 l - PAPÍR	3	1x 14 dní	ANO		
K 1 100 l - PLAST	4	1x 14 dní	ANO		
----	----	----	----		

Vysvětlivky:

P 110 l = popelnice kovová/plastová o objemu 110 l určená pro směsný komunální odpad

P 120 l/240 l = popelnice plastová o objemu 120 l/240 l určená pro směsný komunální odpad, papír nebo plast

K 1 100 l = kontejner kovový/plastový o objemu 1 100 l určený pro směsný komunální odpad, papír nebo plast

N 240 l = nádoba plastová o objemu 240 l určená na biologicky rozložitelný odpad (bioodpad)

**IV.
ZÁVĚREČNÁ USTANOVENÍ**

- Tato smlouva se sjednává na dobu neurčitou s platností ode dne jejího podepsání oběma smluvními stranami a účinností v souladu s ust. § 6 zák. č. 340/2015 Sb., o zvláštních podmínkách účinnosti některých smluv, uveřejnění těchto smluv a o registraci smluv (zákon o registru smluv). Tato smlouva nabývá účinnosti dnem jejího uveřejnění v registru smluv.
- Nedílnou součástí této smlouvy jsou Všeobecné obchodní podmínky (VOP). Objednatel prohlašuje, že s těmito VOP byl seznámen, porozuměl jim a byly mu předány, což stvrzuje svým podpisem na této smlouvě.
- Objednatel bere na vědomí, že tato smlouva je uzavírána ve smyslu ustanovení § 1798 občanského zákoníku jako smlouva uzavírána adhezním způsobem s tím, že objednatel není oprávněn nijak zasahovat do stanovených obchodních podmínek a cokoli na nich měnit, či jejich znění ovlivnit.
- Dodavatel je oprávněn za poskytnuté služby vystavit a zaslat objednateli daňový doklad – fakturu elektronicky. Objednatel nesouhlasí s elektronickým zasíláním faktur na elektronickou adresu uvedenou v článku I. Fakturace bude probíhat měsíčně.

5. Tato smlouva je vyhotovena ve dvou (2) stejnopisech, z nichž každá smluvní strana obdrží po jednom (1).
6. Smluvní strany shodně prohlašují, že podpisem této smlouvy se ruší veškeré smlouvy a dohody uzavřené mezi smluvními stranami, jejichž předmětem je přeprava, sběr a/nebo odstranění odpadu ze sběrných nádob vymezených v ust. odst. III. této smlouvy, jež jsou v nájmu či vlastnictví objednatele.

Ve Frýdku-Místku dne 15.03.2019

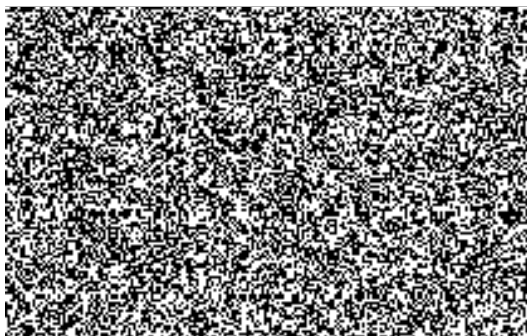

29.3.2019
v Ostravě.....

VŠEOBECNÉ OBCHODNÍ PODMÍNKY

Tyto všeobecné obchodní podmínky (dále jen „VOP“), vydané obchodní společností Frýdecká skládka, a.s., se sídlem Panské Nové Dvory 3559, Frýdek, 738 01 Frýdek-Místek, IČ: 471 51 552, jsou nedílnou součástí smlouvy uzavřené mezi poskytovatelem a objednatelem, jejímž předmětem je poskytování služeb při nakládání s odpady (dále jen „smlouva“). Těmito VOP se řídí právní vztahy mezi objednatelem a poskytovatelem, pokud není mezi smluvními stranami dohodnuto jinak.

I. Definice pojmů

Pro účely smlouvy se rozumí:

Poskytovatel - obchodní společnost Frýdecká skládka, a. s., se sídlem Panské Nové Dvory 3559, Frýdek, 738 01 Frýdek-Místek, IČ: 471 51 552, zapsaná v obchodním rejstříku vedeném Krajským soudem v Ostravě, oddíl B, vložka 499, jakožto osoba oprávněná k převzetí odpadů ve smyslu ustanovení § 12 odst. 3 zákona, **Objednatel** - je ve smyslu zákona původcem odpadu nebo oprávněnou osobou, která na sebe převzala povinnosti původce, **Zákon** - zákon č. 185/2001 Sb., o odpadech a o změně některých dalších zákonů, ve znění pozdějších předpisů, **Odpad** - každá movitá věc, které se objednatel zbavuje nebo má úmysl nebo povinnost se jí zbavit a přísluší do některé ze skupin odpadů uvedených v příloze č. 1 zákona, **Druh odpadu** - kategorie, do níž je odpad zařazen dle pravidel stanovených vyhláškou č. 93/2016 Sb., o Katalogu odpadů, v platném znění (dále jen „Katalog odpadů“), **Odpadem podobným komunálnímu odpadu** - se rozumí odpad, jenž má znaky odpadu nebezpečného, využitelného či ostatního, který však nelze považovat za odpad komunální (např. papír, plasty, směsné obaly nebo odpad zdravotnický a kuchyňský), **Odstraněním odpadu** - se rozumí způsoby odstraňování odpadu ve smyslu přílohy č. 4 zákona o odpadech (ukládání, úprava, spalování apod.), **Sběr odpadu** - soustředování odpadu od objednatele za účelem jejich předání k dalšímu využití nebo odstranění poskytovateli, **Odvoz (resp. svoz) odpadu** - převzetí odpadu poskytovatelem od objednatele. Převzetím odpadu se poskytovatel stává jeho vlastníkem. Svozem se též rozumí přeprava odpadu z místa určeného pro převzetí odpadu do místa dočasného uskladnění, odstranění nebo využití, **Sběrnou nádobou** - typizovaná nádoba sloužící k odložení složek odpadu (popelnice, kontejnery, apod.), která je ve vlastnictví poskytovatele. Ve sběrné nádobě jsou složky odpadu shromažďovány do doby svozu odpadu. **Stanovištěm** - se rozumí místo sběru odpadu, **Harmonogram svozu odpadu** - termíny, intervaly a čas svozu uvedený ve smlouvě, **Související (další) službou** - při nakládání s odpady se rozumí vedení evidence, pronájem sběrných nádob, prodej potřeb k nakládání s odpady, atd., a dále poskytovatelem (jeho pracovníky) prováděné služby, zejména přímo v určené provozovně objednatele, např. třídění odpadu, úpravu odpadu, organizační a dispečerské činnosti, řešení reklamací anebo jiné, výslovně oběma stranami sjednané služby

II. Uzavírání smlouvy

1. Smlouva se uzavírá na základě objednávky učiněné objednatelem telefonicky, poštou, e-mailem, případně osobně vyplněním objednávkového formuláře v sídle poskytovatele. Objednatel uzavřením smlouvy akceptuje tyto všeobecné obchodní podmínky vydané poskytovatelem. Vztahy mezi poskytovatelem a objednatelem se řídí těmito Všeobecnými

obchodními podmínkami, které jsou pro obě strany závazné, pokud není výslovně ve smlouvě mezi smluvními stranami dohodnuto jinak.

2. Veškeré dodávky služeb se provádějí na základě těchto VOP a za podmínek v nich obsažených. Při sjednávání jednotlivých smluv se vychází ze skutečnosti, že objednatel je s těmito VOP seznámen a výslovně s nimi souhlasí.
3. Předmět smlouvy jsou pouze služby výslovně sjednané v uzavřené smlouvě.
4. Podmínkou pro uzavření této smlouvy je skutečnost, že objednatel předloží poskytovateli občanský průkaz a výpis z živnostenského rejstříku, jde-li o podnikatele fyzickou osobu, a v případě, že se jedná o právnickou osobu, předloží výpis z obchodního rejstříku.

III. Práva o povinnosti objednatele

1. Objednatel je povinen zejména:
 - a) umístit sběrné nádoby na stanovišti tak, aby je poskytovatel mohl v termínu stanoveném v harmonogramu pro odvoz odpadu převzít, tzn., že je povinen zajistit k místu nakládky přístup pracovníků a techniky poskytovatele. Sběrná nádoba musí být k odvozu odpadu připravena nejpozději v den svozu odpadu v 6:00 hod.,
 - b) v zimním období zajistit odklizení sněhu k místu stanoviště (včetně přístupových cest), včetně posypu. Pokud tak neučiní, nemusí být svoz odpadu proveden a bude proveden v náhradním termínu, nejdříve však po odstranění této překážky ze strany objednatele, případně v nejbližším termínu stanoveném v harmonogramu svozu,
 - c) udržovat čistotu a pořádek na stanovišti sběrných nádob; každou nádobu plnit tak, aby bylo možno zavřít víko nádoby, a aby odpad při manipulaci s nádobou nevypadal,
 - d) zabezpečit nádobu před poškozením či ztrátou s výjimkou dnů, ve kterých je prováděna přeprava a sběr odpadu.
 - e) zabezpečit, aby do sběrných nádob nebyly ukládány odpady, které mohou způsobit poškození sběrného vozu a/nebo sběrných nádob, dále odpady nebezpečné a odpady, které mohou způsobit úraz či poškození zdraví zaměstnancům poskytovatele. Objednatel odpovídá za porušení této povinnosti,
 - f) vady v provádění smluvených povinností poskytovatele je objednatel povinen bez zbytečného odkladu písemně oznámit poskytovateli, nejpozději však do 24 hodin od vzniku vady. V případě, že dnem následujícím po vzniku vady je den pracovního volna, prodlužuje se tato lhůta na 72 hodin.
2. Objednatel se zavazuje:
 - a) poskytnout poskytovateli součinnost k tomu, aby poskytovatel mohl splnit závazek podle smlouvy, zejména tím, že mu umožní bezpečný přístup ke sběrným nádobám,
 - b) užívat zapůjčené sběrné nádoby pouze k ukládání odpadů a řádně o ně pečovat,
 - c) neodkládat do sběrných nádob jiný odpad než odpad k tomu určený; zakazuje se do sběrných nádob ukládat především objemný odpad, žhavý popel, kapaliny, žíraviny, oleje, hořlavé látky, stavební suť a dále nebezpečné odpady a odpady, které mohou způsobit úraz či poškození zdraví zaměstnancům poskytovatele,

- d) mimo sběrné nádoby neodkládat žádný jiný odpad a neumožnit třetím osobám uložit odpad mimo místo k tomu určené,
- e) bez zbytečného odkladu písemně ohlásit poskytovateli změnu veškerých fakturačních údajů,
- f) zaplatit poskytovateli sjednanou cenu za odvoz odpadu řádně a včas.

IV. Práva a povinnosti poskytovatele

1. Poskytovatel se zavazuje zejména:
 - a) provádět pro objednatele pravidelný svoz určeného odpadu od sběrného místa, a to v souladu s harmonogramem pro svoz odpadu,
 - b) převzít určený odpad do svého vlastnictví, a to okamžikem naložení určeného odpadu do sběrného vozidla; tímto okamžikem přebírá poskytovatel odpovědnost za další nakládání s odpadem,
 - c) zapůjčit objednateli po dobu trvání smlouvy sjednané množství sběrných nádob, do nichž je objednatel povinen určený odpad ukládat; typy a počty zapůjčených sběrných nádob jsou uvedeny ve smlouvě,
 - d) provádět výměnu poškozených sběrných nádob nebo přistavení náhradních sběrných nádob v případě ztráty nebo poškození, které neumožňuje další ukládání odpadu, a to bez zbytečného odkladu po doručení písemné objednávky objednatele; objednatel musí poskytovateli doložit, že uhradil ztrátu či poškození sběrné nádoby.

V. Cena

1. Cena za přepravu, sběr a odstranění odpadu, jakož i nájemné za sběrnou nádobu, je sjednána dohodou smluvních stran v souladu se zákonem č. 526/1990 Sb., o cenách, ve znění pozdějších předpisů, a je uvedena jako jednotková cena ve smlouvě.
2. Poskytovatel je oprávněn upravit cenu bez písemného souhlasu objednatele každoročně o míru inflace vyjádřenou přírůstkem průměrného indexu spotřebitelských cen za posledních 12 měsíců proti průměru předchozích 12 měsíců platné k prvnímu dni sledovaného kalendářního roku, případě v závislosti změn vyplývajících z vývoje ekonomiky ČR a změn legislativy. Ceny pro příslušné období, zvýšené proti cenám období předcházejícího o více než 4,5 % nad míru inflace, mohou být poskytovatelem uplatněny pouze na základě písemného souhlasu objednatele.
3. Cena za odvoz odpadu a jeho uložení bude placena na základě faktury – daňového dokladu vystavené poskytovatelem do 10 dnů od skončení daného fakturačního cyklu. Lhůta splatnosti faktury se sjednává na 14 dnů od jejího vystavení.
4. V případě prodlení se zaplacením faktury o více než 30 dnů po splatnosti je poskytovatel oprávněn přerušit odběr odpadu.
5. Jestliže je objednatel v prodlení se zaplacením faktury a má zároveň pronajatou sběrnou nádobu od poskytovatele, je poskytovatel oprávněn ukončit nájem a odebrat objednateli sběrnou nádobu. V případě opětovného nájmu sběrné nádoby budou účtovány náklady vynaložené poskytovatelem na její přistavení, nejméně však 500 Kč.

6. V případě prodlení objednatele se zaplacení faktury je poskytovatel oprávněn účtovat úrok z prodlení ve výši 0,05 % z dlužné částky za každý den prodlení. Vedle úroku z prodlení má poskytovatel nárok na náhradu škody, která mu v důsledku prodlení objednatele vznikla.

VI. Nájem sběrné nádoby

1. Pokud o to objednatel požádá, přenechá poskytovatel objednateli k dočasnému užívání určený typ a počet sběrných nádob. V případě pronájmu sběrných nádob bude ve smlouvě vyznačeno „ANO“ ve sloupci „Nájem nádoby“ a na základě toho bude objednateli (nájemci) účtováno poskytovatelem (pronajímatelem) nájemné, které se objednatel (nájemce) zavazuje platit poskytovateli (pronajímateli).
2. Výše nájemného je součástí ceny a je stanoveno ve smlouvě. Nájemné bude účtováno fakturou společně s úhradou za sběr, přepravu, odstranění a využití odpadu.
3. K předání sběrné nádoby dojde do 5-ti pracovních dnů od podpisu smlouvy.
4. V případě ztráty, zničení či poškození pronajaté sběrné nádoby zaviněné objednatelem je tento povinen uhradit pořizovací cenu nové sběrné nádoby.
5. Ztrátu, zničení či poškození pronajaté sběrné nádoby je objednatel povinen bez zbytečného odkladu písemně ohlásit poskytovateli.
6. V dalším se nájem sběrné nádoby řídí příslušnými ustanoveními občanského zákoníku upravujícími nájem.

VII. Ukončení smlouvy

1. Závazkový vztah vzniklý na základě smlouvy zaniká dnem uplynutí doby, na kterou byl sjednán.
2. V případě, že smlouva byla uzavřena na dobu neurčitou, je každá smluvní strana oprávněna smlouvu vypovědět písemnou výpovědí doručenou druhé smluvní straně. Výpovědní doba činí 3 měsíce a začíná běžet prvním dnem kalendářního měsíce následujícím po měsíci, ve kterém byla výpověď doručena druhé smluvní straně.
3. Objednatel má právo od smlouvy odstoupit jednostranným písemným prohlášením doručeným poskytovateli v případě, že z důvodu zaviněného porušení smlouvy nebo těchto VOP ze strany poskytovatele došlo při svozu k závažným a opakovaným závadám. Právo od smlouvy odstoupit nemá objednatel v případě, že tyto závady byly způsobeny okolnostmi, které nejsou závislé na vůli poskytovatele (uzavření přístupové komunikace, stavební práce v okolí sběrného místa bránící přístupu ke sběrnému místu, apod.). Smluvní vztah končí dnem doručení písemného prohlášení o odstoupení od smlouvy poskytovateli.

4. Poskytovatel je oprávněn od smlouvy odstoupit jednostranným písemným prohlášením doručeným objednateli v případě, že objednatel je více jak 30 dnů v prodlení se zaplacením sjednané ceny. V případě, že je objednatel v prodlení se zaplacením ceny o méně než 30 dnů, je poskytovatel oprávněn od smlouvy odstoupit pouze tehdy, je-li objednatel v úpadku. Smluvní vztah končí dnem doručení písemného prohlášení o odstoupení od smlouvy objednateli.
5. Smluvní vztah lze ukončit i písemnou dohodou smluvních stran.
6. Smluvní strany se dohodly, že pro doručování písemnosti podle smlouvy (faktury, výpověď, odstoupení od smlouvy) či těchto VOP platí, že tyto mohou být doručovány osobně nebo prostřednictvím provozovatele poštovních služeb. Pokud smluvní strana odesílá písemnost prostřednictvím provozovatele poštovních služeb, bude zasílána na adresu uvedenou v záhlaví smlouvy. Má se za to, že došla zásilka odeslána prostřednictvím provozovatele poštovních služeb došla třetí pracovní den po jejím odeslání.

VIII. Závěrečná ustanovení

1. Smlouva nabývá platnosti dnem jejího podpisu oběma smluvními stranami a účinnosti dnem uvedeným ve smlouvě.
2. Veškeré změny či doplňky smlouvy musí být provedeny písemně formou dodatku a musí být podepsané oběma smluvními stranami.
3. Tyto VOP nabývají účinnosti dnem 1. 7. 2017 a ruší veškerá předchozí ustanovení a zvyklosti.
4. Poskytovatel si vyhrazuje právo měnit tyto VOP bez předchozího upozornění objednatele. Takováto změna musí být objednateli oznámena a poskytovatelem zveřejněna na webových stránkách. Objednatel má právo změnu VOP odmítnout; v takovém případě má objednatel právo smlouvu vypovědět ve tříměsíční (3) výpovědní době, která začíná běžet prvním dnem kalendářního měsíce následujícím po měsíci, ve kterém byla výpověď doručena poskytovateli.
5. Vztahy mezi smluvními stranami výslovně neupravené smlouvou nebo těmito VOP se řídí obecnými ustanoveními zákonem č. 89/2012 Sb., občanský zákoník, ve znění pozdějších předpisů a příslušnými ustanoveními zákona č. 185/2011 Sb., o odpadech a o změně některých dalších zákonů, ve znění pozdějších předpisů.
6. Objednatel prohlašuje, že před podpisem smlouvy se seznámil s těmito VOP, kdy výslovně prohlašují, že tyto mu byly před podpisem smlouvy poskytovatelem předloženy a měl dostatek času s těmito VOP seznámit; zároveň prohlašuje, že VOP porozuměl.