

## Rámcová dohoda o dodávkách bezpečnostních plomb

Číslo 2019/03316

### Česká pošta, s.p.

se sídlem: Politických vězňů 909/4, 225 99 Praha 1  
IČO: 47114983  
DIČ: CZ47114983  
zastoupen: Ing. Emílií Bobkovou, ředitelkou sekce poštovní technologie  
zapsán v obchodním rejstříku Městského soudu v Praze, oddíl A, vložka 7565  
bankovní spojení: 

dále jako „Kupující“

a

### EUROSEAL a.s.

se sídlem: Majakovského 651/13, 460 06 Liberec VI-Rochlice  
IČO: 25414046  
DIČ: CZ25414046  
zastoupena: Ing. Evženem Babůrkem, PhD., předsedou představenstva  
zapsána v obchodním rejstříku Krajského soudu v Ústí nad Labem, oddíl B, vložka 1272  
bankovní spojení: 

a

### V.R.V. s.r.o.

se sídlem: Láskova 1810/4, 148 00 Praha 4, Chodov  
IČO: 64941752  
DIČ: CZ64941752  
zastoupena: Jiřím Vítovcem, jednatelem  
zapsána v obchodním rejstříku Městským soudem v Praze, oddíl C, vložka 42296

bankovní spojení:



dále  
jako

### „Prodávající“

dále jednotlivě jako „**Smluvní strana**“, a společně jako „**Smluvní strany**“ uzavírají v souladu s ustanovením § 1746 odst. 2 zákona č. 89/2012 Sb., občanského zákoníku, ve znění pozdějších předpisů (dále jen „**Občanský zákoník**“) a zákonem č. 134/2016 Sb., o zadávání veřejných zakázek, ve znění pozdějších předpisů (dále jen „**Zákon o zadávání veřejných zakázek**“), tuto Rámcovou dohodu o dodávkách bezpečnostních plomb (dále „**Smlouva**“).

### Preambule

Kupující provedl dle interních předpisů zadávací řízení k veřejné zakázce „Dodávka bezpečnostních plomb“ (dále jen „**Zadávací řízení**“) na uzavření této Smlouvy. Smlouva je uzavírána s Prodávajícím na základě výsledku Zadávacího řízení.

### 1. Účel a předmět Smlouvy

- 1.1. Účelem této Smlouvy je stanovení podmínek a právního rámce pro uzavírání dílčích kupních smluv mezi Prodávajícím a Kupujícím na dodávku zboží (dále jen „**Dílčí smlouva**“), a to na základě Objednávek Kupujícího (dále jen „**Objedávka**“). Bezpečnostní plomby jsou nutné pro zajištění činnosti COHC a pro zaslání zásilek do ČNB.
- 1.2. Předmětem Smlouvy je stanovení práv a povinností Smluvních stran pro postup při uzavírání Dílčích smluv na prodej a koupi tohoto zboží:  
**Bezpečnostní plomby**  
jehož specifikace, včetně druhu a jakosti je uvedena v Příloze č. 1 této Smlouvy (dále jen „**Zboží**“).
- 1.3. Prodávající se zavazuje dodat Kupujícímu Zboží za podmínek uvedených v této Smlouvě a v Dílčí smlouvě ve sjednaném sortimentu, množství, jakosti a čase a převést na Kupujícího vlastnické právo ke Zboží.
- 1.4. Kupující se zavazuje zaplatit za Zboží dodané v souladu s touto Smlouvou a Dílčí smlouvou Cenu dle čl. 3 Smlouvy.

### 2. Dílčí smlouvy a postup jejich uzavření

- 2.1. Prodávající se zavazuje dodat Kupujícímu specifikované množství Zboží na základě Objednávky doručené Kupujícímu Prodávajícímu a následně uzavřené Dílčí smlouvy.
- 2.2. Objedávka musí obsahovat minimálně tyto náležitosti:
  - a) identifikační údaje Prodávajícího a Kupujícího;
  - b) číslo a datum vystavení Objednávky;
  - c) číslo Smlouvy;

- d) název Zboží, (včetně kmenového záznamu materiálu Objednatele - KZM), jeho množství a popis;
  - e) Cenu;
  - f) dobu a místo dodání Zboží; a
  - g) podpis oprávněné osoby Kupujícího.
- 2.3. Kupující je oprávněn, avšak nikoli povinen, vystavovat dle svého uvážení Objednávky ode dne účinnosti této Smlouvy. Každá takto vystavená Objednávka se považuje za návrh na uzavření Dílčí smlouvy za podmínek stanovených touto Smlouvou. Prodávající je povinen písemně potvrdit Objednávku ve lhůtě 2 (slovy: dvou) Pracovních dnů od jejího doručení Kupujícím. Doručením potvrzení Objednávky Kupujícímu dojde k uzavření Dílčí smlouvy, přičemž, není-li v Dílčí smlouvě stanoveno jinak, aplikují se na práva a povinnosti Smluvních stran dle Dílčí smlouvy v celém rozsahu práva a povinnosti Kupujícího a Prodávajícího stanovená touto Smlouvou.
- 2.4. Potvrzení Objednávky musí obsahovat minimálně tyto náležitosti:
- a) identifikační údaje Kupujícího a Prodávajícího;
  - b) číslo Objednávky, která je potvrzována; a
  - c) podpis oprávněné osoby Prodávajícího.
- 2.5. V případě, že Objednávka nebude splňovat uvedené minimální náležitosti, má Prodávající povinnost na tuto skutečnost neprodleně upozornit Kupujícího. Kupující je poté povinen vystavit novou Objednávku a Prodávající je povinen ji ve lhůtě 2 (slovy: dvou) Pracovních dnů od jejího doručení písemně potvrdit. Není-li v odstavci 4.1. této Smlouvy stanoveno jinak, běží dodací lhůta od okamžiku doručení této nové Objednávky.
- 2.6. Potvrzení Objednávky, které obsahuje dodatky, výhrady, omezení nebo jiné změny se považuje za odmítnutí Objednávky a tvoří nový návrh Prodávajícího na uzavření Dílčí smlouvy, a to i v případě takového dodatku, výhrady, omezení nebo jiné změny, které podstatně nemění podmínky Objednávky. Dílčí smlouva je v takovém případě uzavřena pouze tehdy, pokud tento nový návrh Kupující písemně potvrdí a doručí zpět Prodávajícímu.
- 2.7. Počet Objednávek vystavených Kupujícím není omezený. Současně platí, že Kupující není povinen Objednávku vystavit.

### 3. Cena

- 3.1. Cena za dodávku Zboží odpovídá součinu jednotkových cen jednotlivých kusů Zboží a počtu kusů Zboží dodaných Kupujícímu na základě Dílčí smlouvy (dále jen „Cena“). Cena každého jednotlivého kusu Zboží je uvedena v Příloze č. 2 Smlouvy.
- 3.2. Maximální cena Zboží poskytnutého na základě této Smlouvy nesmí převýšit částku **1.000.000,- Kč bez DPH (slovy: jeden milion korun českých)**.
- 3.3. Kupující neposkytuje Prodávajícímu jakékoliv zálohy na Cenu.
- 3.4. Cena každého jednotlivého kusu Zboží zahrnuje veškeré náklady Prodávajícího spojené s plněním Smlouvy, Dílčí smlouvy a dodáním Zboží Kupujícímu. Tato cena je cenou konečnou, nejvýše přípustnou a nemůže být zvýšena bez předchozího písemného souhlasu Kupujícího. V ceně každého jednotlivého kusu Zboží jsou zahrnuty zejména:
- a) doprava Zboží do místa určeného Kupujícím;
  - b) náklady na balení a označení Zboží dle požadavků Kupujícího;
  - c) clo, celní poplatky, daně (vyjma DPH, která bude připočítána v souladu s odst. 2.4 VOP) a zálohy;

- d) recyklační poplatky a ekologická likvidace Zboží a činnosti s ní spojené;
- e) záruka za jakost a Záruční servis v rozsahu stanoveném touto Smlouvou a
- f) veškeré jiné náklady a poplatky nezbytné pro řádné plnění Smlouvy.

#### 4. Doba, místo a podmínky dodávání Zboží

- 4.1. Prodávající je povinen dodat Kupujícímu Zboží nejdéle do 14 (slovy: čtrnácti) kalendářních dnů od doručení Objednávky Prodávajícímu, a to vždy v Pracovní dny v čase od 8:00 do 15:00 hodin. Místem dodání Zboží jsou jednotlivá Centra oběh hotovosti a cenin České pošty, s.p. na celém území České republiky uvedená v Příloze č. 3 této Smlouvy s tím, že konkrétní místo dodání Zboží je místo stanovené Kupujícím v Objednávce. Termín dodání a místo dodání Zboží lze změnit jen s výslovným a předchozím souhlasem obou Smluvních stran.

#### 5. Platební podmínky

- 5.1. Daňové doklady budou vystavovány Prodávajícím vždy nejdříve k poslednímu dni příslušného kalendářního měsíce a bude v nich vyúčtováno Zboží převzaté Kupujícím bez jakýchkoliv vad v příslušném kalendářním měsíci. Za den uskutečnění zdanitelného plnění se bude považovat vždy poslední den příslušného kalendářního měsíce.
- 5.2. Splatnost daňového dokladu je 60 (slovy: šedesát) kalendářních dnů ode dne jeho vystavení Prodávajícím.
- 5.3. Kupující neposkytuje Prodávajícímu jakékoliv zálohy na Cenu.

#### 6. Záruka za jakost

- 6.1. Prodávající poskytuje Kupujícímu Záruku za jakost v délce 24 (slovy: dvacetčtyři) měsíců ode dne převzetí Zboží Kupujícím. Záruční doba neběží po dobu, po kterou Kupující nemůže užívat Zboží pro jeho vady, za které odpovídá Prodávající. V případě, že je namísto vadného Zboží dodáno náhradní Zboží, běží doba Záruky za jakost znovu v délce 24 (slovy: dvacetčtyři) měsíců ode dne převzetí náhradního Zboží Kupujícím.

#### 7. Závěrečná ustanovení

- 9.1. Tato Smlouva nabývá platnosti dnem jejího podpisu oběma Smluvními stranami a účinnosti dnem jejího uveřejnění v registru smluv podle zákona o registru smluv. Plnění předmětu této Smlouvy v době od platnosti Smlouvy do její účinnosti se považuje za plnění podle této Smlouvy a práva a povinnosti z něj vzniklé se řídí touto Smlouvou.
- 9.2. Tato Smlouva se uzavírá se na dobu určitou, a to v trvání 48 (slovy: čtyřiceti osmi) měsíců ode dne nabytí účinnosti této Smlouvy, nebo do vyčerpání maximální ceny dle odst. 3.2. této Smlouvy, podle toho, která ze skutečností nastane dříve.
- 9.3. Pro případ, že tato Smlouva není uzavírána za přítomnosti obou Smluvních stran, platí, že Smlouva nebude uzavřena, pokud ji Prodávající podepíše s jakoukoliv změnou či odchylkou, byť nepodstatnou, nebo dodatkem. To platí i v případě připojení obchodních podmínek Prodávajícího, které budou odporovat svým obsahem jakýmkoliv způsobem textu této Smlouvy, případně Všeobecným obchodním podmínkám Kupujícího (dále jen „VOP“).
- 9.4. Smluvní strany výslovně potvrzují, že si vzájemně sdělily veškeré okolnosti důležité pro uzavření Smlouvy. Smluvní strany prohlašují, že se dohodly o veškerých náležitostech Smlouvy.
- 9.5. Smluvní strany potvrzují, že si při uzavírání Smlouvy vzájemně sdělily všechny skutkové a právní okolnosti, o nichž ví nebo vědět musí, tak, aby se každá ze Smluvních stran mohla

přesvědčit o možnosti uzavřít platnou Smlouvu a aby byl každé ze Smluvních stran zřejmý zájem druhé Smluvní strany Smlouvu uzavřít.

- 9.6. Tato Smlouva je vyhotovena ve čtyřech (4) stejnopisech s platností originálu, z nichž každá Smluvní strana obdrží po dvou (2).
- 9.7. Kontaktní údaje Smluvních stran pro doručování jsou následující:

**Kontaktní osoba Kupujícího:**

[REDACTED]

**Kontaktní osoba Prodávajícího:**

[REDACTED]

- 9.8. Nedílnou součástí této Smlouvy jsou následující přílohy:

**Příloha č. 1 – Specifikace Zboží**

**Příloha č. 2 – Cena**

**Příloha č. 3 – Místa dodání**

**Příloha č. 4 – VOP**

- 9.9. Smluvní strany potvrzují, že se s textem VOP seznámily před podpisem této Smlouvy a je jim znám jejich význam v souladu a ve spojitosti se Smlouvou. Dále Smluvní strany potvrzují, že veškerým ustanovením Smlouvy a VOP plně a bez jakýchkoli obtíží porozuměly a nepovažují je za nevýhodná. VOP představují závaznou a nedílnou součást Smlouvy.
- 9.10. Prodávající podpisem této Smlouvy výslovně přijímá následující ustanovení VOP [3.5., 3.11., 3.13., 5.2., 5.3., 5.7., 6.1., 8.3., 8.5., 12.3., 13.2., 13.3.].

*NA DŮKAZ TOHO, že Smluvní strany s obsahem Smlouvy souhlasí, rozumí ji a zavazují se k jejímu plnění, připojují své podpisy a prohlašují, že tato Smlouva byla uzavřena podle jejich svobodné a vážné vůle prostě tísňě, zejména tísňě finanční.*

V Praze dne: \_\_\_\_\_

V \_\_\_\_\_ dne: \_\_\_\_\_

\_\_\_\_\_  
Ing. Emília Bobková  
ředitelka sekce poštovní technologie  
Česká pošta, s.p.

\_\_\_\_\_  
Ing. Evžen Babůrek, PhD.  
předseda představenstva  
EUROSEAL a.s.

\_\_\_\_\_  
Jiří Vítovec  
jednatel  
V.R.V. s.r.o.

## Příloha č. 1 – Specifikace Zboží

### Plomba zatahovací, šedá:

Zatahovací plomba s kulatým úvazkem o průměru 3mm, opatřená terčem s volnou plochou pro potisk a kleštinou, označené potiskem, jedinečným numerickým číslováním a čárovým kódem na lícové straně. Rubová strana je označena šipkou určující směr zasunutí poutka do kleštiny.

Plomba o délce 175 mm, vyrobená z Polyetylenu s kleštinou POM, v barevném provedení: **šedá**

#### Potisk:

- Česká pošta
- čárový kód
- šestimístné numerické číslování (číselná řada začíná PB000001)

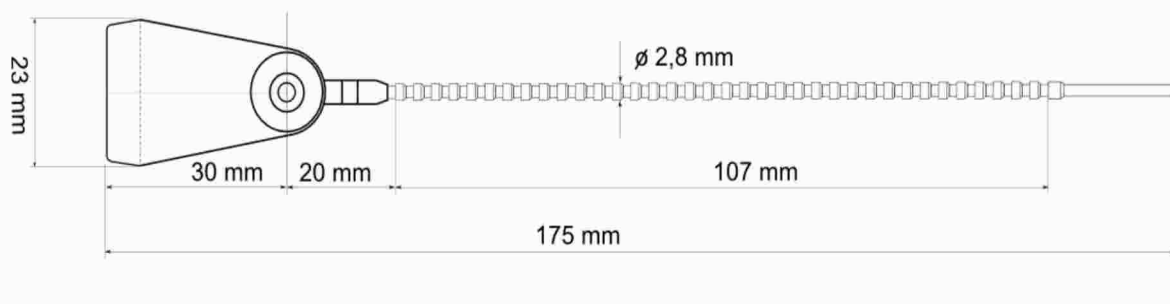

Plomby nerozebíratelné konstrukce s teplotním rozsahem využití od -30 až + 50°C, síla potřebná k přetržení poutka, není nižší než 80 N.

**Plomba zatahovací, žlutá:**

Zatahovací plomba s kulatým úvazkem o průměru 2,5mm, opatřená praporkem pro potisk o rozměrech 68x22mm a kleštinou s nerezovými břity, označené potiskem, jedinečným numerickým číslováním a čárovým kódem na lícové straně. Rubová strana je označena šipkou určující směr zasunutí poutka do kleštiny.

Plomba o délce úvazku 326 mm, celková délka 420 mm, vyrobená z Polyetylenu s ocelovou kleštinou, v barevném provedení: **žlutá**

**Potisk:**

- **Česká pošta**
- čárový kód

**Struktura čárového kódu:**

Fixní část			Proměnlivá část	
AA	0000	00	00000001	00
CZ	9030	85	Jedinečná část kódu – k volnému užití	Kontrolní číslice

Identifikace země (pouze alfabetské znaky) podle ISO 3166 (Česká republika = CZ)

Vlastník obalu nebo plomby (pouze numerické znaky) – Pro zpracovatele Česká pošta 9030.

Identifikace obalu nebo plomby (pouze numerické znaky) – "85" pro plomby.

Jedinečná část kódu – k volnému užití (pouze numerické znaky) – pro hotovostní operace mezi bankami a ČNB je třeba zajistit jedinečnost minimálně v rámci jednoho kalendářního roku.

Kontrolní číslice – používá se modulo 97 za předcházejících 14 numerických pozic (4 + 2 z fixní části a 8 z proměnlivé části). Těchto 14 pozic se považuje za číslo, které se dělí 97; celočíselný zbytek po dělení se odečítá od 97 a výsledek odečítání se použije jako kontrolní číslice. Pokud vyjde číslo menší než 10, je nutné ho doplnit nulou zleva (2 => 02).

Příklad: CZ01006500000374 ==> 01006500000374 : 97 = 10376288663 a zbytek = 63 ==> 97 – 63 = 34 ==> kontrolní číslice = 34

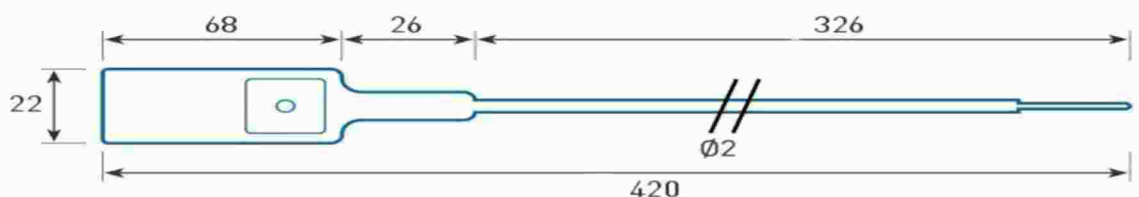

**Příloha č. 2 – Cena**

P.č.	Název materiálu	KZM	Cena za 1 ks (v Kč bez DPH)
1.	Plomba zatahovací šedá	0211020497	
2.	Plomba zatahovací žlutá, kovová planžeta	0211020499	

**Příloha č. 3 – Místa dodání**

Místo dodání	Ulice	Město	PSČ
Centrum oběh hotovosti a cenin <b>Praha</b>	Sazečská 603/9	Praha	110 50
Centrum oběh hotovosti a cenin <b>Brno</b>	Heršpická 875/6a	Brno	650 00
Centrum oběh hotovosti a cenin <b>Ostrava</b>	Wattova 1046/19	Ostrava	702 50
Centrum oběh hotovosti a cenin <b>Plzeň</b>	Chebská 518/15	Plzeň	300 50
Centrum oběh hotovosti a cenin <b>Ústí nad Labem</b>	Jateční 436/77	Ústí nad Labem	400 19
Centrum oběh hotovosti a cenin <b>Olomouc</b>	Ladova 346/6	Olomouc	770 50
Centrum oběh hotovosti a cenin <b>České Budějovice</b>	Nemanická 16	České Budějovice	370 17
Centrum oběh hotovosti a cenin <b>Pardubice</b>	Palackého třída 1233	Pardubice	533 50

**Příloha č. 4 – VOP**

*(Tato strana je úmyslně ponechána prázdná. VOP následují na další straně)*