

Smlouva o dílo č. 548/10000/2019

Zakázkové číslo objednatele:
Zakázkové číslo zhotovitele: 1121008S00273

I. Smluvní strany

Níže uvedené smluvní strany

Objednatel:

Město Soběslav

IČ: 00252921

DIČ: CZ00252921

se sídlem Náměstí Republiky 59, 392 01 Soběslav

Telefonní spojení: 381 508 155

zastoupený: Ing. Jindřich Bláha – starosta obce
(dále jen „objednatel“) na straně druhé,

Zhotovitel:

ČEVAK a.s.

IČ: 60849657

DIČ: CZ60849657

se sídlem Severní 2264/8, 370 10 České Budějovice

Telefonní spojení: 387 761 911

Fax: 387 761 225

Společnost zapsaná v obchodním rejstříku vedeném Krajským soudem v Českých Budějovicích, oddíl B, vložka 657

zastoupený: Ing. Lubor Tomanec – provozní ředitel
(dále jen „zhotovitel“) na straně druhé,

uzavírají v souladu s ust. § 2586 a násl. zákona č. 89/2012 Sb., občanského zákoníku, v platném znění (dále jen „občanský zákoník“), tuto smlouvu o dílo, ve které sjednávají následující.

Ve vzájemném styku obou smluvních stran, kromě výše uvedených zástupců, jsou při operativním technickém řízení činnosti při realizaci díla, potvrzování zápisů o předání a jiných otázkách, spadajících do kompetence níže uvedených zástupců v souladu s jejich náplní práce oprávněni jednat:

- za objednatele: Mgr. Pavel Lintner
- za zhotovitele: Luděk Pysanczyn

II. Předmět díla

Zhotovitel se zavazuje provést na svůj náklad a nebezpečí pro objednatele dílo:

- název díla: **Chlebov – zatrubnění otevřené stoky**
- místo díla: **Soběslav - Chlebov**
- rozsah díla: **dle položkového rozpočtu zhotovitele, který tvoří přílohu č. 1 této smlouvy o dílo.**

a objednatel se zavazuje dílo převzít a zaplatit cenu za dílo ve výši uvedené v článku IV. níže.

III. Termín provedení díla

1. Zhotovitel se zavazuje provést dílo v rozsahu dle článku II. této smlouvy v termínu: **04 - 06/2019.**
2. Zhotovitel splní svou povinnost provést dílo jeho dokončením a předáním objednateli. Zhotovitel splní svou povinnost dokončit dílo úplným zhotovením předmětu díla a provedením všech prací, které se k předmětu díla váží, v kvalitě odpovídající dohodnutým podmínkám.
3. Objednatel je povinen poskytnout zhotoviteli při předání díla součinnost, zejména pak dostavit se k předávacímu řízení a dílo za podmínek uvedených dále od zhotovitele převzít.

IV. Cena za dílo

1. Cena za dílo se sjednává v souladu se zákonem č. 526/1990 Sb., o cenách, v platném znění, a činí:
Cena celkem 323 616,42 Kč bez DPH. K této ceně bude připočtena DPH ve výši dle platných právních předpisů.
2. Cena za dílo byla stanovena na základě podkladů jako **pevná smluvní cena.**

V. Způsob uhrazení ceny za dílo

1. Smluvní strany se dohodly na jednorázovém proplacení ceny za dílo formou konečného daňového dokladu po dokončení a předání díla.
2. Zhotovitel je oprávněn vystavit fakturu na cenu za dílo po dokončení díla a jeho předání objednateli. Pokud objednatel odepře dílo převzít, aniž by k tomu byl dle této smlouvy oprávněn, může zhotovitel vystavit a odeslat objednateli fakturu na cenu za dílo po konání předávacího řízení. Splatnost faktury činí 14 dní od jejího doručení objednateli. V pochybnostech platí, že faktura byla doručena po třech dnech ode dne jejího prokazatelného odeslání na adresu objednatele uvedenou v záhlaví této smlouvy. Cena za dílo je uhrazena okamžikem jejího připsání na účet zhotovitele.
3. Smluvní strany souhlasí s tím, že pokud se jedná o zdanitelné plnění – stavební a montážní práce - podléhající režimu přenesené daňové povinnosti, bude konečný daňový doklad vystaven v tomto režimu (DPH doplní a odvede příjemce plnění). Jedná-li se o zdanitelné plnění v režimu přenesené daňové povinnosti a příjemce plnění doloží prohlášení, že plnění nebude použito pro jeho ekonomickou činnost, pak zhotovitel vystaví běžný daňový doklad.
4. Konečná faktura musí mimo jiné obsahovat:
 - přesný název předmětu díla;
 - celkovou cenu díla bez DPH;

- základ daně;
 - sazbu daně a výši daně z přidané hodnoty, jedná-li se o přenesenou daňovou povinnost podle § 92e zák. č. 235/2004 Sb., o DPH, tak tyto položky doplní objednatel;
 - poznámku „daň odvede zákazník“, jestliže se jedná o přenesenou daňovou povinnost.
5. Smluvní strany se dohodly na následujících smluvních pokutách:
 - zhotovitel se zavazuje uhradit objednateli smluvní pokutu ve výši 0,05 % z dlužné částky, a to za každý den prodlení při nesplnění termínu dokončení a předání díla;
 - objednatel se zavazuje zaplatit zhotoviteli smluvní pokutu ve výši 0,05 % z celkové ceny za dílo za každý den prodlení s její úhradou či s úhradou jakékoliv její části.
 6. Právo na zaplacení smluvní pokuty se nedotýká práva na náhradu škody.
 7. Zhotovitel je povinen uvést na daňovém dokladu pouze zveřejněný bankovní účet, zákonem a smlouvou stanovené náležitosti, jinak je daňový doklad považován za vadně vystavený a zhotovitel je povinen provést jeho opravu. Do doby doručení opraveného daňového dokladu neběží lhůta splatnosti.
 8. Smluvní strany se dohodly, že v případě, že zhotovitel bude správcem daně v okamžiku uskutečnění zdanitelného plnění nebo úhrady ceny za dílo označen jako nespolehlivý plátce nebo bude požadovat úhradu na nezveřejněný účet, pak je objednatel oprávněn uhradit částku odpovídající dani z přidané hodnoty přímo na účet správce daně, a to z titulu ručení příjemce zdanitelného plnění v souladu s § 109 zák. č. 235/2004 Sb. V takovém případě nemá zhotovitel nárok na vyplacení částky odpovídající DPH. Úhradou DPH správcem daně a zbývající část ceny za dílo zhotoviteli, je závazek objednatele řádně splněn. Zhotovitel má právo požadovat prokázání úhrady DPH správcem daně.

VI. Další ujednání, předání díla

1. Pozemky potřebné pro zřízení staveniště, které jsou ve vlastnictví objednatele, poskytuje objednatel zhotoviteli bezplatně.
2. Zhotovitel se zavazuje provádět své práce ohleduplně vůči okolním plochám a objektům.
3. Zhotovitel v plné míře odpovídá za bezpečnost a ochranu zdraví všech osob v prostoru staveniště a vybaví je příslušnými ochrannými pracovními pomůckami. Je povinen dodržovat hygienické předpisy.
4. Zhotovitel je povinen dodržovat veškeré ČSN a bezpečnostní předpisy, veškeré zákony a jejich prováděcí vyhlášky, které se týkají jeho bezpečnosti. Pokud porušením těchto předpisů vznikne jakákoliv škoda, nese veškeré vzniklé náklady zhotovitel.
5. Objednatel je povinen dílo, které nebude vykazovat vady či nedodělky bránící či omezující jeho užívání, od zhotovitele převzít. Pokud jeho převzetí bezdůvodně odepře, má se za to, že dílo je předáno uplynutím dne konání předávacího řízení. Převzetí díla objednatelem od zhotovitele smluvní strany výslovně uvedenou v předávacím protokolu. Zhotovitel je povinen svolat předávací řízení minimálně 3 pracovní dny předem. O průběhu předávacího řízení, tj. zejména o předání a převzetí dokončeného díla, bude sepsán smluvními stranami předávací protokol. Ojedinelé drobné vady, které samy o sobě ani ve spojení s jinými nebrání užívání díla (stavby) funkčně nebo esteticky, ani jeho užívání podstatným způsobem neomezují, a nedodělky nebrání užívání díla sepíše smluvní strany v předávacím protokolu. Zhotovitel se zavazuje tyto odstranit ve lhůtě 30 dnů ode dne konání předávacího řízení, nedohodnou-li se smluvní strany na jiném termínu.

6. Pokud bude dílo vykazovat vady či nedodělky, které samy o sobě či ve spojení s jinými brání užívání díla (stavby) funkčně nebo esteticky, nebo jeho užívání podstatným způsobem omezují, sepíše je smluvní strany v rámci předávacího řízení a dohodnou se na způsobu jejich odstranění. V takovém případě není objednatel povinen do doby odstranění takových vad či nedodělků dílo od zhotovitele převzít. Tuto skutečnost (nepřevzetí díla) uvede objednatel výslovně v předávacím protokolu. Po odstranění takových vad a nedodělků díla svolá zhotovitel v pořadí další předávací řízení, při němž se postupuje analogicky dle odst. 5. tohoto článku.
7. V předávacím protokolu bude uvedena i **délka záruční doby – 60 měsíců ode dne předání díla objednateli**. Pokud objednatel odepře dílo převzít, aniž by k tomu byl dle této smlouvy oprávněn, běží záruční doba ode dne konání toho předávacího řízení, na němž bylo dílo zhotovitelem připraveno k předání bez vad a nedodělků bránících či omezujících jeho užívání, resp. pokud se na toto předávací řízení objednatel nedostaví, pak ode dne, na nějž bylo toto předávací řízení zhotovitelem svoláno.
8. Zhotovitel je povinen připravit a doložit u předávacího řízení:
 - atesty všech použitých materiálů, prohlášení o shodě a doklady jakosti na materiály používané v průběhu stavby,
 - doklady o úspěšném provedení všech revizí, provozních zkoušek, zkoušek předepsaných zvláštními předpisy, závaznými normami a schválenou projektovou dokumentací.

VII. Závěrečná ujednání

1. Tuto smlouvu lze měnit a doplňovat pouze písemnými číslovanými dodatky odsouhlasenými a podepsanými oběma smluvními stranami. Ústní ujednání se považují z hlediska uzavřeného smluvního vztahu za právně neúčinná.
2. Obě smluvní strany se ve věcech, které nejsou upraveny smlouvou, řídí příslušnými ustanoveními občanského zákoníku.
3. Tato smlouva se vydává ve dvou vyhotoveních s platností originálu, z nichž každá smluvní strana obdrží jedno vyhotovení.
4. Smluvní strany prohlašují, že si tuto smlouvu před jejím podpisem přečetly, že byla uzavřena po vzájemném projednání podle jejich pravé a svobodné vůle, určitě, vážně a srozumitelně. Smluvní strany prohlašují, že tato smlouva nebyla uzavřena v tísní či za nápadně nevýhodných podmínek. Na důkaz toho smluvní strany připojují své podpisy.

Nedílnou součástí této smlouvy jsou následující přílohy:

Příloha č. 1 – Položkový rozpočet zhotovitele

V Českých Budějovicích, dne2.1.-03-2019.....

Za objednatele:



Ing. Jindřich Bláha
starosta



Za zhotovitele:



Ing. Lubor Tomanec
provozní ředitel



Položkový rozpočet stavby

Stavba: **2018/29 Chlebov, zatrubnění otevřené stoky**

Objekt: **1 Chlebov, zatrubnění otevřené stoky**

Rozpočet: **1 Chlebov, zatrubnění otevřené stoky**

Objednatel: IČO:
DIČ:

Zhotovitel: IČO:
DIČ:

Vypracoval:

Rozpis ceny	Celkem
HSV	316 381,66
PSV	0,00
MON	0,00
Vedlejší náklady	7 234,76
Ostatní náklady	0,00
Celkem	323 616,42

Rekapitulace daní

Základ pro sníženou DPH	15 %	0,00 CZK
Snížená DPH	15 %	0,00 CZK
Základ pro základní DPH	21 %	323 616,42 CZK
Základní DPH	21 %	67 959,45 CZK

Zaokrouhlení 0,13 CZK

Cena celkem s DPH 391 576,00 CZK

v

SOKRÁSLAVI

dne

21.03.2019

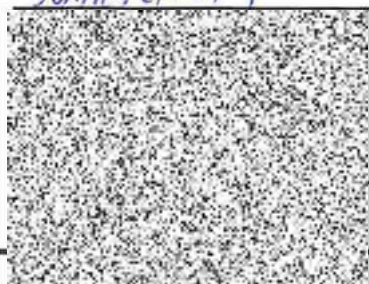

Za objednatele

Rekapitulace dílů

Číslo	Název	Typ dílu			Celkem	%
1	Zemní práce	HSV			91 714,39	28
8	Trubní vedení	HSV			224 667,27	69
VN	Vedlejší náklady	VN			7 234,76	2
Cena celkem					323 616,42	100

Položkový rozpočet

S:	2018/29	Chlebov, zatrubnění otevřené stoky
O:	1	Chlebov, zatrubnění otevřené stoky
R:	1	Chlebov, zatrubnění otevřené stoky

P.č.	Číslo položky	Název položky	MJ	množství	cena / MJ	Celkem
------	---------------	---------------	----	----------	-----------	--------

Díl: 1		Zemní práce	91 714,39			
1	115101201R00	Čerpání vody na výšku do 10 m, přítok do 500 l/min	h	40,00000	10,00	400,00
2	131201112R00	Hloubení nezapaž. jam hor.3 do 1000 m3, STROJNĚ	m3	47,60000	128,80	6 130,88
3	132201219R00	Příplatek za lepivost - hloubení rýh 200cm v hor.3	m3	9,50000	39,45	374,73
4	161101101R00	Svislé přemístění výkopku z hor.1-4 do 2,5 m	m3	47,60000	135,70	6 459,32
5	162301101R00	Vodorovné přemístění výkopku z hor.1-4 do 500 m	m3	47,60000	110,52	5 260,51
7	167101101R00	Nakládání výkopku z hor.1-4 v množství do 100 m3	m3	47,60000	281,75	13 411,30
8	174101101R00	Zásyp jam, rýh, šachet se zhutněním (47,6 m3 stávající zemina)	m3	47,60000	133,98	6 377,45
9	175101101R00	Obsyp potrubí bez prohození sypaniny	m3	50,60000	623,30	31 538,98
11	451572111R00	Lože pod potrubí z kameniva těženého 0 - 4 mm	m3	15,60000	1 394,95	21 761,22
Díl: 8		Trubní vedení	224 667,27			
13	871393121R00	Montáž trub z plastu, gumový kroužek, DN 400	m	156,00000	78,78	12 288,90
14	892855115R00	Kontrola kanalizace TV kamerou do 500 m	m	156,00000	20,00	3 120,00
15	893151111R00	Montáž šachty revizní plastové kruhové DN 600	kus	3,00000	1 354,70	4 064,10
16	899103111R00	Osazení poklopu s rámem do 150 kg (šachty)	kus	3,00000	874,00	2 622,00
17	460490012R00	Fólie výstražná z PVC, šířka 33 cm	m	156,00000	17,37	2 708,94
18	115201514R01	Demontáž odpadního potrubí DN 500	m	32,00000	143,18	4 581,60
19	979990103R01	Poplatek za skládku sutí - beton - potrubí DN 500	t	13,20000	115,00	1 518,00
20	998271301R01	Přesun hmot pro kanalizace betonové, otevř. výkop - potrubí DN 500	t	13,20000	308,78	4 075,83
21	28614294R	Potrubí kanalizační PP DN 400/6m PRAGAM+ID10, PP	m	156,00000	762,45	118 942,20
22	2865638013R	přechod PRAGMA/KG DN400 IDO (spoj šachta a potrubí)	kus	6,00000	2 136,70	12 820,20
23	28695823R	Šachta kontrolní plastová DN 600 pro potrubí DN 400 PRAGMA, hl. 1,0 m, těsnění a rozn. prstenec beto	kus	3,00000	15 870,00	47 610,00
24	55243070.AR	Poklop šachtový D 400 uzavřený	kus	3,00000	3 438,50	10 315,50
Díl: VN		Vedlejší náklady	7 234,76			
25	460010023RT2	Vytýčení kabelové trasy ve volném terénu, délka trasy do 500 m	km	0,15600	2 145,90	334,76
26	1	Vyjáždění správců sítí	kpl	1,00000	575,00	575,00
27	2	Geodetické zaměření skutečného provedení	kpl	1,00000	5 750,00	5 750,00
28	3	Zařízení staveniště	kpl	1,00000	575,00	575,00