

Smlouva o poskytování závodní preventivní péče

Smluvní strany:

Dopravní podnik hl. m. Prahy, akciová společnost

sídlo: Sokolovská 217/42, 190 22 Praha 9
zastoupená: [redacted] personální ředitelkou
IČ: 00005886
DIČ: CZ00005886, plátce DPH
bankovní spojení: Česká spořitelna a. s., Rytířská 29, Praha 1
číslo účtu: [redacted]
OR: zapsaná u MS v Praze dne 11. 7. 1991, oddíl B, vložka 847
(dále jen „DP“)

a

J+J CATERING spol. s r. o.

sídlo: Petřilova 3299, 143 00 Praha 4
jednající: [redacted] jednatelem společnosti
IČ: 25775006
DIČ: CZ25775006, plátce DPH
bankovní spojení: IPB Praha
číslo účtu: [redacted]
OR: zapsaná u MS v Praze dne 23. 6. 1999, oddíl C, vložka 69096
(dále jen „J+J CATERING“)

uzavřená v souladu s ustanovením § 269 odst. 2 zákona č. 513/1991 Sb., Obchodní zákoník,
ve znění pozdějších předpisů,
(dále jen „Smlouva“)

Článek I. Předmět a účel smlouvy

1. DP bude prostřednictvím svých zaměstnanců - lékařů Nestátního zdravotnického zařízení, poskytovat zaměstnancům J+J CATERING (dále jen „Zaměstnanci“) závodní preventivní péči v následujícím rozsahu:
 - A. Posuzovat zdravotní způsobilost k práci, a to formou provádění preventivních vstupních, výstupních, periodických a následných lékařských prohlídek, jakož i nutných speciálních vyšetření vyplývajících z klinického stavu vyšetřovaných Zaměstnanců.

- B. Provádět cílená lékařská vyšetření za účelem zajištění a podchycení výskytu nemocí z povolání a pracovních úrazů Zaměstnanců.
- C. Dále bude DP podle potřeby J+J CATERING a na základě samostatných písemných objednávek, které budou ze strany DP potvrzeny:
- poskytovat odbornou poradenskou činnost při rozbořech vzniklých nemocí z povolání a pracovních úrazů,
 - provádět zdravotní výchovu Zaměstnanců prostřednictvím přednášek či školení,
 - provádět poradenskou a expertizní činnost v oblasti závodní preventivní péče,
 - provádět šetření v oboru fyziologie práce na pracovištích,
 - případná další vyšetření a odborné lékařské úkony.
2. J+J CATERING se zavazuje využívat poskytovanou závodní preventivní péči v rozsahu stanoveném touto Smlouvou a hradit DP sjednanou cenu stanovenou v příloze č. 1, jež tvoří nedílnou součást této Smlouvy, jakož i další platby v souladu s touto Smlouvou.

Článek II. Místo výkonu závodní preventivní péče

- Místem výkonu závodní preventivní péče je Nestátní zdravotnické zařízení – Dopravního podniku hl. m. Prahy, akciová společnost, U Vozovny 590/6, Praha 10 100 00 (dále jen NZZ DP).

Článek III. Způsob zajištění závodní preventivní péče

- Závodní preventivní péče bude zajišťována ve dnech pondělí až pátek v době od 7:30 hod. do 11:30 hod. v prostorách NZZ DP s výjimkou dnů, které jsou lékařem vyhrazeny na prohlídku pracoviště. Tyto dny budou předem oznámeny. Na prohlídky je nutno se objednat telefonicky na tel.: 
- Je-li Zaměstnanec neschopen práce po dobu delší 6ti týdnů, zavazuje se J+J CATERING prostřednictvím pověřené osoby takovému Zaměstnanci zajistit ve lhůtě nejdéle do 10ti dnů po ukončení jeho pracovní neschopnosti návštěvu kontrolního vyšetření v NZZ DP.

Článek IV. Povinnosti J+J CATERING

- J+J CATERING se zavazuje vysílat Zaměstnance dle čl. I. odst. 1. této Smlouvy k preventivním prohlídkám v termínech dohodnutých s NZZ DP. Jedná se cca o 25 Zaměstnanců.



2. J+J CATERING se zavazuje poskytovat zaměstnancům NZZ DP – lékařům, potřebné pravidelné údaje o technologiích, technických zařízeních a organizaci práce na jednotlivých pracovištích, na nichž je vykonávána práce Zaměstnanci J+J CATERING dle čl. I. odst. 1. této Smlouvy.

Článek V. Cena a platební podmínky

1. Smluvní strany sjednaly pro plnění předmět této Smlouvy, resp. pro jednotlivé lékařské úkony, ceny, které jsou uvedeny v příloze č. 1, jež tvoří nedílnou součást této Smlouvy. J+J CATERING se zavazuje hradit DP sjednané ceny v souladu s ujednáním této Smlouvy.
2. Platby za činnosti uvedené v příloze č. 1 Smlouvy budou hrazeny čtvrtletně na základě faktur – daňových dokladů (dále jen faktura), které vystaví DP nejpozději do 8. pracovního dne ode dne uskutečnění zdanitelného plnění. Dnem uskutečnění zdanitelného plnění je poslední den příslušného čtvrtletí, pro který byla faktura vystavena.
3. Ceny za lékařské úkony uvedené v příloze č. 1 Smlouvy jsou sjednány na základě rozsahu nutného vyšetření jednoho Zaměstnance a stanovení jeho způsobilosti k dané práci. Uvedené ceny jsou bez DPH. K cenám bude připočtena příslušná DPH dle zákona č. 235/2004 Sb., o DPH, v platném znění.
4. Cena za další činnosti podle článku I., odstavec 1., písm. C. Smlouvy bude sjednána dohodou smluvních stran vždy na základě samostatně potvrzené objednávky ze strany J+J CATERING. DP vystaví do 8. pracovního dne od data uskutečnění zdanitelného plnění fakturu – daňový doklad za provedené činnosti. Datum uskutečnění zdanitelného plnění je den provedení služby.
5. Přílohou každé faktury bude seznam Zaměstnanců, jimž byla prohlídka provedena.
6. Faktura bude DP odeslána na adresu sídla J+J CATERING, uvedenou v záhlaví této Smlouvy, přičemž bude splňovat náležitosti daňového dokladu dle zákona č. 235/2004 Sb., o dani z přidané hodnoty a dle zákona č. 563/1991 Sb., o účetnictví, v platném znění.
7. Pokud nebude mít faktura obecně závaznými právními předpisy stanovené náležitosti, je J+J CATERING oprávněn ji vrátit a nedostává se tak do prodlení s její platbou. Účinky tohoto odstavce nenastávají, neodešle-li J+J CATERING zpět takovou fakturu nejpozději do 10 dnů po jejím doručení.
8. Splatnost všech faktur je 30 dní ode dne jejího doručení do dispozice J+J CATERING.
9. Faktura je uhrazena řádně a včas, je-li fakturovaná částka nejpozději v poslední den lhůty připsána na účet DP uvedený v záhlaví této Smlouvy.
10. Pro případ prodlení J+J CATERING s úhradou faktury se sjednává smluvní pokuta ve výši 0,2 % z fakturované částky za každý den prodlení. J+J CATERING se zavazuje smluvní pokutu v uvedené výši uhradit.



11. Ujednáními této Smlouvy o smluvních pokutách není nijak dotčen nárok DP na náhradu škody, kterou je DP oprávněn vymáhat zvláště a v plné výši.

Článek VI. Zdravotní dokumentace

1. Zdravotní dokumentace vyšetřovaných Zaměstnanců a protokoly o provedených hygienických šetřeních na pracovištích budou uloženy v NZZ DP.

Článek VII. Platnost, účinnost smlouvy a její ukončení

1. Tato Smlouva nabývá platnosti dnem jejího podpisu oběma smluvními stranami a účinnosti dnem 1. 4. 2011. Smlouva se uzavírá na dobu neurčitou.
2. Smlouva zaniká následujícím způsobem:
 - písemnou dohodou smluvních stran,
 - písemnou výpovědí kterékoliv ze smluvních stran, přičemž výpovědní lhůta činí 3 měsíce a počíná běžet od prvního dne měsíce následujícího po doručení písemné výpovědi druhé smluvní straně,
 - odstoupením od Smlouvy z důvodu podstatného porušení povinností vyplývajících ze Smlouvy druhou smluvní stranou. Účinky odstoupení od Smlouvy nastávají dnem doručení oznámení o odstoupení druhé smluvní straně.
3. Podstatným porušením povinností dle této Smlouvy se rozumí zejména:
 - prodlení s úhradou plateb delší než 30 dnů.

Článek VIII. Závěrečná ustanovení

1. Právní vztahy touto Smlouvou výslovně neupravené se řídí ustanoveními zákona č. 513/1991 Sb., obchodního zákoníku, ve znění pozdějších předpisů.
2. Zástupce DP k technickému jednání ve věcech týkajících se této Smlouvy je:
[redacted] e-mail: [redacted]
3. Zástupce J+J CATERING k technickému jednání ve věcech týkajících se této Smlouvy je:
[redacted] e-mail: [redacted]
4. Změny nebo doplnění této Smlouvy vyžadují formu písemného dodatku, podepsaného oběma smluvními stranami.
5. Nedílnou součástí této smlouvy je příloha č. 1, obsahující ceník lékařských úkonů.

6. Tato Smlouva je vyhotovena ve čtyřech stejnopisech, z nichž každá smluvní strana obdrží dvě vyhotovení.

V Praze dne: 30.3.2011

V Praze dne: 30.3.2011



Dopravní podnik hl. m. Prahy,
akciová společnost
personální ředitelka



J+J CATERING s.r.o.
jednatel společnosti

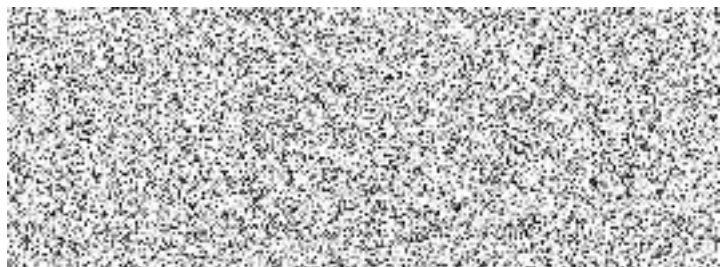

Soubory pro vykazování ZPP pro podnikyVstupní prohlídky:

| | | |
|-------------------------------|-----------------------------------|------------|
| VP 1 s vyš. moče | 01021, 09123, 01030 | 959,- Kč |
| VP 2 navíc s glykemií | 01021, 09123, 01030, 01441 | 994,- Kč |
| VP 3 navíc s EKG | 01021, 09123, 01030, 09127 | 1 036,- Kč |
| VP 4 navíc i s glykemií a EKG | 01021, 09123, 01030, 01441, 09127 | 1 071,- Kč |

Preventivní prohlídky

| | | | |
|--------|---|----------------------------|----------|
| 1. PP | pracovní posudek u prev. prohlídek na pojišťovnu nebo k prohlídce potvrzení navíc | 01030 | 95,- Kč |
| 2. ŘMV | řidiči motorových vozidel | 01195, 09123, 01030 | 640,- Kč |
| 3. TN | technické normy | 01193, 09123, 01030 | 342,- Kč |
| 4. ZP | zákoník práce § 99 noční práce | 01193, 09123, 01030 | 342,- Kč |
| 5. ŘP | řadové prohlídky § 15 Směrnice MZ č. 49/67 | 01193, 09123, 01030 | 342,- Kč |
| 6. 101 | dle Vyhl. MD 101/95 Sb., mimo pojišťovny | 01195, 09123, 01441, 01030 | 720,- Kč |
| 7. PPG | pracovní posudek s glykemií dle Vyhl. MD 101/95 Sb., na pojišťovnu | 01030, 01441 | 130,- Kč |

Výstupní prohlídky

| | | |
|------------------------------|----------------------------|----------|
| VSP 1 | 01193, 01030 | 310,- Kč |
| VSP 2 s vyš. moče | 01193, 09123, 01030 | 342,- Kč |
| VSP 3 s vyš. moče a glykemií | 01193, 09123, 01441, 01030 | 377,- Kč |

| | | |
|----------------------------------|--------------|----------|
| <u>Očkování na žádost (očk.)</u> | 02110, 01030 | 210,- Kč |
|----------------------------------|--------------|----------|

Potvrzení lékaře

| | | |
|--|-------|---------|
| PL – jakékoliv potvrzení na žádost podniku | 01030 | 95,- Kč |
|--|-------|---------|

