

NÁJEMNÍ SMLOUVA
o nájmu nebytových prostor
č. NS 1356-06/N

(uzavřená podle zákona č. 89/2012 Sb., občanský zákoník)

Smluvní strany

Městská část Praha 11

se sídlem: Ocelíkova 672/1, 149 41 Praha 4
zastoupená: Ing. Ondřejem Prokopem, místostarostou
IČO: 00231126
DIČ: CZ00231126

dále jen „pronajímatel“
na straně jedné

a

Klára Branýšová

místo podnikání: U Mlýnského rybníka 116, 149 00 Praha 4 - Šeberov
IČO: 02566401

dále jen „nájemce“
na straně druhé

uzavřely tuto nájemní smlouvu:

ČI. I
PŘEDMĚT SMLOUVY A OBECNÁ UJEDNÁNÍ

1. Nájem nebytového prostoru č. **1356-06**, jednotky č. **1356/506**, uvedeného v ČI. II této smlouvy, v domě v ulici Tererova čp. 1356, v Praze 4.
2. Dům čp. 1356 je součástí pozemku parcel.č. 2403 vedeného Katastrálním úřadem pro hlavní město Prahu v katastru nemovitostí na LV 14174 v k.ú. Chodov.
3. Nebytový prostor č. 1356-06 je ve vlastnictví hl. m. Prahy, svěřené do správy MČ Praha 11, která s tímto majetkem hospodaří a vykonává práva a povinnosti vlastníka.
4. Správcem domu je obchodní společnost Jihoměstská majetková a.s., IČ 28199081, se sídlem Ocelíkova 672/1, 149 41 Praha 4, zapsaná v obchodním rejstříku, vedeném Městským soudem v Praze, odd. B, vložka 12900, která na základě mandátní smlouvy (podle § 566 – § 567 obchodního zákoníku) pro vlastníka na jeho účet a dle jeho pokynů zařizuje za odměnu uskutečnění úkonů souvisejících s nájmem nebytových prostor, domů a pozemků a zejména výkon jejich správy. Konkrétní vzájemná působnost (kompetence) mezi vlastníkem (pronajímatelem) a správcem k jednotlivým úkonům a správě je uvedena v ustanoveních této smlouvy.

Kontakt:

provozovna – Jihoměstská majetková a.s., Tererova 1356/6a, 149 00 Praha 4,



ČI. II
PŘEDMĚT NÁJMU

1. Nebytový prostor č. **1356-06**, jednotka č. **1356/506** v 1. nadzemním podlaží domu čp.1356, v ulici Tererova, Praha 4, v tomto členění:

| | | |
|----------------------|----------|----------------------|
| a) vstup | o výměře | 11,27 m ² |
| b) kosmetika | o výměře | 9,38 m ² |
| c) kadeřnictví | o výměře | 24,19 m ² |
| d) pedikúra a chodba | o výměře | 11,74 m ² |
| e) šatna | o výměře | 2,64 m ² |
| f) umývárna | o výměře | 2,31 m ² |
| g) WC | o výměře | 0,97 m ² |

Celková výměra nebytového prostoru činí 62,5 m²

Předmět nájmu a předmět užívání je vyznačen v situačním plánu, který je nedílnou součástí této smlouvy a tvoří přílohu č. 1 této smlouvy.

2. Nájemce prohlašuje, že je seznámen se stavem předmětu nájmu, který si prohlédl. Mezi smluvními stranami bylo dohodnuto, že předmět nájmu pronajímatel přenechává nájemci tak, jak stojí a leží.

**Čl. III
ÚČEL NÁJMU A PŘEDMĚT PODNIKÁNÍ**

1. Předmětné části nemovitosti, specifikované v Čl. II, odst. 1. této smlouvy, se přenechávají do užívání nájemci k účelu:

kadeřnictví a kosmetika

2. Nájemce se výslovně zavazuje užívat předmět nájmu výhradně v souladu s platným kolaudačním rozhodnutím a jen ke smluvenému účelu, který je specifikován v bodě 1. tohoto článku. Při porušení této povinnosti může být dána pronajímatelem výpověď z nájmu.
3. Nájemce byl pronajímatelem seznámen s tím, že předmět nájmu specifikovaný v Čl. II, odst. 1. této smlouvy, byl zkolaudován k účelu užívání jako kadeřnictví na základě na základě kolaudačního rozhodnutí č. OV/272/95/Sch ze dne 26.09.1995..
4. Nájemce se zavazuje neužívat předmět nájmu k účelu dle odst. 1. tohoto článku do doby souhlasu stavebního úřadu se změnou v užívání předmětu nájmu k účelu nájmu. Při porušení této povinnosti může být dána pronajímatelem výpověď z nájmu.
5. Předmět podnikání v provozovně umístěné v předmětu nájmu:

Holičství, kadeřnictví

**Čl. IV
DOBA NÁJMU**

1. Nájem nebytových prostor, uvedených v Čl. II, odst. 1. této smlouvy je sjednán na dobu neurčitou.
2. Nájem započne dne **01.04.2019**.

**Čl. V
NÁJEMNÉ**

1. Nájemce a pronajímatel se dohodli na následující výši nájemného:
 - a) Základní nájemné bez DPH je pro tuto smlouvu **1.440,86 Kč/m²/rok** (slovy jedentisícčtyřistačtyřicet korun českých, osmdesát šest haléřů, ročně za jeden metr čtvereční), a to včetně úhrady za prostory a pozemky, které se přenechávají nájemci k užívání spolu s předmětem nájmu.
 - b) Ke dni podpisu této smlouvy je dle § 56a, odst. 1 zákona č. 235/2004 Sb., o dani z přidané hodnoty, nájem nemovitých věcí osvobozen od daně. V případě, že v budoucnu nastane povinnost platit z nájmu DPH, považují se uvedené částky nájemného za částky bez DPH. Pronajímatel je v tom případě oprávněn nájemné navýšit o DPH.
 - c) Celkové roční nájemné je **90.053,94 Kč** (slovy devadesát tisíc padesát tři korun českých, devadesát čtyři haléřů).
 - d) Nájemné ve výši uvedené v tomto článku uhradí nájemce v pravidelných stejných měsíčních splátkách (měsíční nájemné) ve výši jedné dvanáctiny celkového ročního

nájemného, zaokrouhlené na celé koruny nahoru, tj. 7.505 Kč (slovy sedmtisícpětsetpět korun českých).

2. Od 1. dubna každého následujícího kalendářního roku po dni účinnosti této smlouvy bude výše nájemného upravována (valorizována) tak, že vypočtené roční nájemné bude vynásobeno koeficientem, který je součtem jedna plus údaj o výši míry inflace vyjádřené přírůstkem průměrného ročního indexu spotřebitelských cen v procentech za předcházející kalendářní rok v České republice podle sdělení Českého statistického úřadu, podělený jedním stem. V případě, že pronajímatel neuplatní úpravu (valorizaci) nájemného v příslušném období, vyhrazuje si právo při následné provedené úpravě nájmu uplatnit valorizaci ve výši součtu údajů o výši inflace v procentech za předcházející kalendářní roky podle sdělení Českého statistického úřadu, ve kterých valorizace nebyla uplatněna.
3. Takto upravené (valorizované) roční nájemné bude platné a nájemce se zavazuje je platit od 1. dubna kalendářního roku do 31. března kalendářního roku následujícího a současně se stává ročním nájemným, které bude upraveno (valorizováno) obdobným způsobem pro další nájemní období.

Správce nájemci jen písemně oznámí výši ročního nájemného na příslušné nájemní období.

ČI. VI

SLUŽBY, JEJICHŽ POSKYTOVÁNÍ JE SPOJENO S NÁJMEM, A ZPŮSOB JEJICH ÚHRADY

1. Nájemce se zavazuje zaplatit pronajímateli za služby, jejichž poskytování je spojeno s nájmem, uvedené ve výpočtovém listě k nájemní smlouvě, který se připojí k nájemní smlouvě jako příloha.
2. Úhrada za služby, jejichž poskytování je spojeno s nájmem, je stanovena zálohově za kalendářní měsíc a nájemce se jí zavazuje zaplatit pronajímateli v termínu splatnosti nájemného.
3. Konečné vyúčtování, jehož součástí je i zúčtování záloh na služby, bude provedeno a nájemci doručeno v termínu v souladu s pravidly rozúčtování služeb spojených s užíváním nájemních jednotek ve svěřeném vlastnictví Městské části Praha 11.
4. Výše záloh za služby, jejichž poskytování je spojeno s nájmem, bude pronajímatelem nebo správcem domu zpracována podle příslušných platných předpisů a jednostranným úkonem oznámena nájemci.

ČI. VII

PLATEBNÍ PODMÍNKY A UJEDNÁNÍ PRO ÚČELY DPH

1. Měsíční nájemné a platby za služby, jejichž poskytování je spojeno s nájmem, bude nájemce hradit vždy do patnáctého dne příslušného kalendářního měsíce, za který je placeno, na účet pronajímatele:

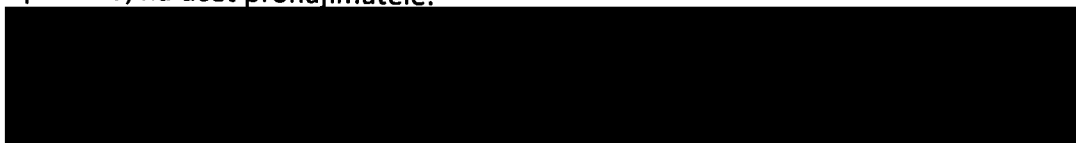

První nájemné a platbu za služby, jejichž poskytování je spojeno s nájmem, uhradí nájemce nejpozději do čtrnácti dnů od počátku nájmu uvedeného v Čl. IV, odstavci 2.

2. Dnem splnění této povinnosti úhrady nájemného a platby za služby je vždy den připsání stanovené částky na účet pronajímatele.
3. Den uskutečnění zdanitelného plnění (DUZP) je vždy k prvnímu dni příslušného kalendářního měsíce. V případě prvního nájemného je DUZP den počátku nájmu dle čl. IV.
4. V případě změny sazby DPH nebo způsobu uplatňování DPH, pokud má vliv na výši plateb nájemce, se nová výše úhrad stanoví písemným oznámením pronajímatele nájemci.

Čl. VIII SKONČENÍ NÁJMU

1. Pronajímatel i nájemce jsou oprávněni vypovědět smlouvu písemně bez uvedení výpovědního důvodu.
2. Výpovědní doba je 1 měsíc, počítá se od prvního dne měsíce následujícího po doručení výpovědi.
3. Adresa pro doručování pošty je dle dohody smluvních stran:
MČ Praha 11, OMP – nebytové prostory, Ocelíkova 672/1, 149 41 Praha 4
Klára Branýšová, [REDACTED]

Čl. IX ZÁNİK NÁJMU

1. Nájem zaniká:
 - a) zánikem předmětu nájmu,
 - b) smrtí nájemce, a to bez možnosti dědiců po nájemci v pokračování nájmu,
 - c) zánikem právnické osoby bez právního nástupce, byla-li tato osoba nájemcem.

Čl. X POJIŠTĚNÍ

1. Nájemce se zavazuje do jednoho měsíce ode dne podpisu této smlouvy uzavřít pojistnou smlouvu, **platnou po celou dobu trvání tohoto nájmu**, v rozsahu pojištění uvedeném v odst. 2. tohoto článku.
2. Nájemce je povinen uzavřít **pojištění odpovědnosti** pojištěného za škodu vzniklou jiné osobě z provozní činnosti podnikání s pojistným plněním v minimální výši **5.000.000 Kč** (slovy pět milionů korun českých), která by mohla vzniknout na předmětu nájmu a domu, v němž je předmět nájmu situován i na majetku, životě nebo zdraví jiných.
3. Nájemce doručí kopie smluv o uzavřeném pojištění správci domu do deseti dnů ode dne uzavření pojištění.
4. Nájemce je povinen, na základě výzvy pronajímatele nebo správce domu, nejpozději do 30 dnů po obdržení výzvy, předložit doklad o platnosti uzavřené pojistné smlouvy kdykoliv v době trvání nájemního vztahu.

Čl. XI ÚDRŽBA

1. Nájemce se zavazuje hradit náklady spojené s obvyklým udržováním nebytových prostor. Pod obvyklým udržováním se rozumí:
 - a) opravy jednotlivých vrchních částí podlah, opravy podlahových krytin a výměny prahů a lišt,
 - b) opravy jednotlivých částí oken a dveří a jejich součástí a výměny zámků, kování, klik, rolet a žaluzií,
 - c) výměny elektrických koncových zařízení a rozvodných zařízení, zejména vypínačů, zásuvek, jističů, zvonků, domácích telefonů, zásuvek rozvodů datových sítí, signálů analogového i digitálního televizního vysílání a výměny zdrojů světla v osvětlovacích tělesech,
 - d) výměny uzavíracích ventilů u rozvodu plynu s výjimkou hlavního uzávěru pro nebytový prostor,
 - e) opravy uzavíracích armatur na rozvodech vody, výměny sifonů a lapačů tuku,
 - f) opravy indikátorů vytápění a opravy a certifikace nebytových vodoměrů teplé a studené vody.
 - g) opravy vodovodních výtoků, zápachových uzávěrek, odsavačů par, digestoří, mísicích baterií, sprch, ohřivačů vody, bidetů, umyvadel, van, výlevek, dřezů, splachovačů, kuchyňských sporáků, pečicích trub, vařičů, infrazářičů, kuchyňských linek, vestavěných a přistavěných skříní. U zařízení pro vytápění se za drobné opravy považují opravy kamen na tuhá paliva, plyn a elektřinu, kotlů etážového topení na pevná, kapalná a plynná paliva, včetně uzavíracích a regulačních armatur a ovládacích termostatů etážového topení; nepovažují se však za ně opravy radiátorů a rozvodů ústředního vytápění. Za drobné opravy se považují rovněž výměny drobných součástí výše uvedených zařízení.

Za drobné opravy se považují další opravy nebytových prostor a jejich vybavení a výměny součástí jednotlivých předmětů tohoto vybavení, které nejsou uvedeny v odstavci 1 písm.

- a) až g) tohoto článku, jestliže náklad na jednu opravu nepřesáhne částku 1.000 Kč. Provádí-li se na téže věci několik oprav, které spolu souvisejí a časově na sebe navazují, je rozhodující součet nákladů na související opravy.
2. Nájemce se zavazuje odstranit závady a poškození, které v nebytových prostorách, v příslušenství i v domě způsobil. Nestane-li se tak, má pronajímatel právo po předchozím upozornění nájemce na závady a poškození tyto odstranit a požadovat od nájemce náhradu, kterou se nájemce zavazuje uhradit do 15 dnů od doručení výzvy k její úhradě.
 3. Nájemce se zavazuje, že nebude provádět stavební úpravy ani jinou podstatnou změnu v předmětu nájmu bez předchozího písemného souhlasu pronajímatele, a to ani na svůj náklad.
 4. Pronajímatel je oprávněn provádět stavební úpravy předmětu nájmu a jiné podstatné změny předmětu nájmu po projednání s nájemcem.
Provádí-li pronajímatel takové úpravy na příkaz příslušného orgánu státní správy, je nájemce povinen jejich provedení umožnit, jinak odpovídá za škodu, která nesplněním této povinnosti vznikla.

5. Nájemce se zavazuje bez zbytečného odkladu oznámit správci domu potřebu oprav, které má zajistit pronajímatel a umožnit provedení těchto i jiných nezbytných oprav, jinak nájemce odpovídá za škodu, která nesplněním povinnosti vznikla.

Čl. XII PŘEDÁNÍ A PŘEVZETÍ PŘEDMĚTU NÁJMU

1. Správce domu do pěti pracovních dnů od podpisu této smlouvy odevzdá předmět nájmu nájemci.
2. Protokol o předání a převzetí ve smyslu bodu 1. tohoto článku bude připraven správcem a budou v něm zejména uvedeny tyto údaje:
 - a) identifikace nebytového prostoru, jméno nájemce, telefonické, faxové a e-mailové spojení na nájemce,
 - b) výměra ploch nebytového prostoru a příslušenství, která bude podkladem pro výpočet nájemného a základní sazby nájemného,
 - c) účel nájmu, ke kterému byl nebytový prostor kolaudován,
 - d) popis stavu předmětu nájmu, zařizovacích předmětů a konstrukčních prvků,
 - e) stavy měřidel energií,
 - f) výpočet základní ceny výše nájemného,
 - g) první termín splatnosti nájemného a úhrady za služby, jejichž poskytování je s užíváním nebytového prostoru spojeno,
 - h) započitatelné podlahové plochy pro vytápění a TUV včetně příslušných koeficientů,
 - i) další potřebné údaje.
3. V den skončení nájmu odevzdá nájemce předmět nájmu pronajímateli ve stavu nejméně takovém, v jakém jej převzal, s přihlédnutím k obvyklému opotřebení; o předání a převzetí se vyhotoví protokol.
4. Protokol o předání a převzetí ve smyslu odst. 3. tohoto článku bude připraven nájemcem ve formě obdobného protokolu jako při předávání nebytového prostoru nájemci a budou v něm uvedeny údaje podle odst. 2. a) až e) tohoto článku.

V případě ukončení nájmu a předání předmětu nájmu před úplným odepsáním provedeného technického zhodnocení, předá nájemce správci doklady o provedeném technickém zhodnocení, včetně účetních dokladů o provedených odpisech.

Do protokolu správce domu zapíše a podpisem potvrdí, zda nájemce má nebo nemá vůči pronajímateli neuhrazené závazky a v jaké výši.

Nájemce do protokolu potvrdí, že se zavazuje uhradit případný nedoplatek z vyúčtování služeb, jejichž poskytování bylo spojeno s nájmem a uvede adresu pro doručení vyúčtování. Správnost údajů rovněž potvrdí svým podpisem.

5. Pokud předmět nájmu nájemce v den skončení nájmu odevzdá pronajímateli ve stavu, který bude v rozporu se stavem, jehož náležitosti jsou uvedeny v čl. XII, odst. 4., je nájemce povinen a zavazuje se zaplatit pronajímateli nejen výdaje vynaložené na uvedení do tohoto stavu, ale i škodu, která vznikla nemožností předmět nájmu pronajímat jiným.
6. Smluvní strany se dohodly, že neodevzdá-li nájemce v den skončení nájmu předmět nájmu, může pronajímatel odstranit svémocně zařízení a překážky bránící mu přístupu do předmětu nájmu, předmět nájmu vyklidit a vyklizené věci uložit ve skladu, vše na náklad nájemce.

Čl. XIII ZÁVAZKY NÁJEMCE

Nájemce se zavazuje:

1. provádět jakékoliv stavební úpravy v předmětu nájmu pouze na základě písemného souhlasu pronajímatele a platných souhlasů dotčených orgánů v souladu se stavebním zákonem a ostatními platnými předpisy,
2. v případě, že bude mít zřízeno sídlo podnikání v domě, v němž se předmět nájmu dle této smlouvy nachází, do 15 dnů po ukončení této nájemní smlouvy oznámit změnu sídla podnikání příslušnému úřadu a prokazatelným způsobem toto doložit pronajímateli,
3. nezměnit sjednaný předmět podnikání bez předchozího písemného souhlasu pronajímatele,
4. předmět nájmu, uvedený v článku II, odst. 1. této smlouvy, nepřenechat do podnájmu třetí osobě bez předchozího písemného souhlasu pronajímatele, neučinit právo nájmu předmětem vkladu do smlouvy o tichém společenství nebo do smlouvy o sdružení, a to jak fyzických, tak i právnických osob a podnikatelů,
5. dodržovat právní předpisy a pravomocná rozhodnutí vydaná v rámci správního řízení,
6. zdržet se všeho, čím by nad míru přiměřenou obtěžoval jiného, nebo čím by vážně ohrožoval výkon jeho práv – zejména nesmí obtěžovat jiné hlukem, prachem, kouřem, plyny, parami, pachy, pevnými a tekutými odpady, vibracemi, světlem a stíněním,
7. odpovídat za škodu způsobenou jinému svou činností, za dodržování bezpečnostních, hygienických a ekologických opatření a protipožárních předpisů v pronajatých prostorách i v domě, v němž se tyto nebytové prostory nalézají,
8. k úhradě škody, která pronajímateli vznikne, pokud v den skončení nebo zániku nájmu nepředá předmět nájmu pronajímateli,
9. strpět a umožnit vstup těm, kteří na základě zvláštních předpisů nebo oprávnění vykonávají preventivní a kontrolní činnost,
10. umožnit vstup do předmětu nájmu pronajímateli nebo správci domu po předchozím telefonickém upozornění za účelem kontroly objektivních skutečností a způsobu a rozsahu smlouveného a obvyklého užívání předmětu nájmu; pokud nájemce odmítne, bude toto odmítnutí považováno za užívání nebytového prostoru v rozporu se smlouvou; nájemci bude zasláno písemné upozornění, a odmítne-li opět vstup pronajímateli nebo správci domu do nebytových prostor, bude podána výpověď z nájmu,
11. zajistit na své náklady a svým jménem, pokud tato služba není uvedena ve výpočtovém listě, který je přílohou této smlouvy:
 - a) likvidaci, třídění a odvoz odpadu vzniklého jeho činností podle zvláštního zákona (zákon o odpadech),
 - b) úklid příslušenství předmětu nájmu, zejména jím užívaných společných prostor domu způsobem a v termínech v tomto domě obvyklých,
12. zajistit na svůj náklad v předmětu nájmu, pokud nejsou již instalovány a je to technicky možné, instalaci vlastních fakturačních měřidel pro odběr elektrické energie nebo jiných médií odebíraných ze společných rozvodů domu, ve kterém se předmět nájmu nachází,

a uzavřít s dodavatelem těchto energií smlouvu svým jménem a na svůj náklad ve lhůtě do jednoho měsíce od podpisu smlouvy, pokud se smluvní strany do tohoto termínu nedohodnou jinak,

13. předat správci domu doklady o nové instalaci fakturačních měřidel energií do 30 dnů,
14. zajistit na svůj náklad v předmětu nájmu, pokud nejsou již instalovány a je to technicky možné, **podmínky** pro instalaci podružných měřidel stejného typu (indikátory rozdělování topných nákladů a poměrové bytové vodoměry), kterými měří pronajímatel, pro odečet odběru tepla, SV a TUV,
15. pokud nejsou již podružná měřidla instalována (indikátory rozdělování topných nákladů a poměrové bytové vodoměry), vyzvat prokazatelným způsobem správce domu k provedení jejich instalace do zřízených měřících míst nájemcem; správce je povinen zajistit jejich instalaci do patnácti pracovních dnů od obdržení výzvy,
16. umožnit správci domu vstup do nebytových prostor k provedení odečtu měřidel energií, a to jednou měsíčně na základě předem oznámeného termínu odečtu,
17. předat, pokud se v předmětu nájmu nachází obslužná armatura nebo regulační člen technických společných rozvodů energií a médií (uzávěry vody, topení, měřidla apod.), při převzetí předmětu nájmu správci domu pro případ nehod a havárií seznam osob včetně telefonického spojení, které zajistí nejpozději do 2 hod. od obdržení výzvy zpřístupnění nebytového prostoru a rovněž viditelně označit všechny vstupní dveře do nebytového prostoru tímto seznamem,
18. **v případě provedení jakýchkoli stavebních úprav předmětu nájmu nebo změny účelu užívání stavby předat protokolárně správci domu výkresovou dokumentaci skutečného provedení stavby a všech jejích částí včetně technické zprávy, revizní zprávy a příslušného vyjádření stavebního úřadu,**
19. neskladovat žádné předměty ani zboží ve společně užívaných prostorech domu, společné prostory zůstanou trvale volné,
20. označit nebytový prostor svým jménem nebo v souladu s ustanovením § 17 zákona 455/1991 Sb., o živnostenském podnikání, v platném znění; označení provozovny umístí nájemce na místě k tomu určeném v domě, kde se předmět nájmu nachází; určené místo na žádost nájemce písemně stanoví správce domu; označení provozovny na skleněných plochách předmětu nájmu (dveří, oken, portálů apod.) provedené odstranitelným způsobem může nájemce provést bez souhlasu správce domu.

Čl. XIV

SANKCE A SMLUVNÍ POKUTY

Smluvní strany se dohodly, že:

1. v případě porušení ustanovení Čl. III „Účel nájmu a předmět podnikání“, odst. 4. se nájemce zavazuje zaplatit pronajímateli smluvní pokutu ve výši **10.000 Kč** (slovy deset tisíc korun českých) za každý započatý den až do doby do doby souhlasu stavebního úřadu se změnou v užívání předmětu nájmu k účelu uvedenému v odst. 1. článku III,
2. v případě porušení ustanovení Čl. V „Nájemné“ a Čl. VII „Platební podmínky a ujednání pro účely DPH“ se nájemce zavazuje zaplatit pronajímateli zákonný úrok z prodlení podle platných právních předpisů,

3. při porušení ustanovení uvedeného v Čl. X „Pojištění“, odst. 1., 2., 3. a 4., zaplatí nájemce pronajímateli smluvní pokutu ve výši **10.000 Kč** (slovy desettisíc korun českých) za každý případ porušení každého z těchto uvedených ustanovení,
4. v případě, že nájemce nesplní své závazky uvedené v Čl. XI „Údržba“ ani do pěti pracovních dnů po písemném upozornění pronajímatele nebo správce domu, zaplatí pronajímateli smluvní pokutu ve výši **1.000 Kč** (slovy jedentisíc korun českých) za každý započatý den až do doby splnění těchto závazků,
5. v případě, kdy nájemce v souladu s ustanovením Čl. XII, „Předání a převzetí předmětu nájmu“, odst. 4. této smlouvy v den ukončení nájmu nepředá pronajaté prostory, zaplatí smluvní pokutu pronajímateli ve výši **1.000 Kč** (slovy jedentisíc korun českých) za každý započatý den prodlení až do dne řádného předání,
6. v případě, že nájemce v souladu s ustanovením Čl. XIII „Závazky nájemce“, odst. 2. této smlouvy nedoloží ve smluveném termínu oznámení změny sídla podnikání, zavazuje se uhradit pronajímateli smluvní pokutu ve výši **100 Kč/den** (slovy jedno sto korun českých) za každý započatý den prodlení,
7. zaplacením smluvní pokuty podle výše uvedených ustanovení není dotčeno právo na náhradu škody nebo dát výpověď z nájmu.

Čl. XV OSTATNÍ UJEDNÁNÍ

1. V případě, že nájemce neuzavře pojištění dle Čl. X, odst. 1. a 2., považuje se užívání předmětu nájmu v rozporu s nájemní smlouvou a může být z tohoto důvodu dána nájemci výpověď z nájmu.
2. Smluvní strany se dohodly, že v případě, kdy příjemce nepřevzme od doručovatele výpověď nebo jiné písemnosti vztahující se k této smlouvě, je za den doručení považován pátý den po uložení zásilky na poště. Tímto ujednáním není dotčeno doručování do Datové schránky za podmínek stanovených zvláštním zákonem.
3. Nájemce odpovídá za škodu způsobenou jinému svou činností.
4. Nájemce odpovídá za dodržování bezpečnostních opatření, zejména protipožárních předpisů v souladu s § 2 a § 5 zákona č. 133/1985 Sb., o požární ochraně, v platném znění. Nájemce je povinen předávat doklady o provedených revizích a zprávy o odstranění revizních závad ve stanovených termínech správci do 15 dnů od jejich vystavení. Nesplnění této povinnosti považují smluvní strany za výpovědní důvod.
5. Pronajímatel zajistí na svůj náklad v předmětu nájmu, pokud nejsou již instalovány a je to technicky možné, instalaci podružných měřidel pro odečet odběru tepla, SV a TUV pokud se smluvní strany nedohodnou jinak.
6. Nájemce se zavazuje v případě instalace poměrových měřidel pro odběr SV, TUV a tepla pronajímatelem, hradit poplatek za užívání měřicí a regulační techniky, jehož výše je uvedena ve výpočtovém listě.
7. V případě, že nájemce provede technické zhodnocení předmětu nájmu nebo jeho části (za podmínky předchozího písemného souhlasu pronajímatele), nebude požadovat vrácení vynaložených nákladů nebo náhradu za zhodnocení předmětu nájmu na pronajímateli ani

při skončení nájmu. Tyto náklady však může odpisovat podle zákona č. 586/1992, o daních z příjmu, v platném znění, pokud toto odpisování dá písemně na vědomí pronajímateli.

8. Pokud v den skončení nebo zániku nájmu, nepředá předmět nájmu nájemce pronajímateli nebo správci domu, souhlasí nájemce s tím, že pronajímatel do nebytových prostor, tvořících předmět nájmu, uvedených v článku II, odst. 1. této smlouvy, může vstoupit i po překonání překážek (uzamčené vstupy) a nebytový prostor vyklidit. Věci v nebytovém prostoru se nacházející může na náklady a nebezpečí nájemce uložit v komerčním skladu.
9. V případě změny správce domu, se pronajímatel zavazuje tuto skutečnost písemně oznámit nájemci a toto oznámení se připojí k nájemní smlouvě jako její příloha.

Čl. XVI

ZÁVĚREČNÁ USTANOVENÍ

1. Jako příloha této smlouvy bude připojen protokol o předání a převzetí předmětu nájmu, výpočtový list k nájemní smlouvě, oznámení o úpravě (valorizaci) výše nájemného a oznámení o změně výše úhrad za služby, jejichž poskytování je spojeno s nájmem.
2. Tato smlouva je veřejně přístupnou informací dle zákona č. 106/1999 Sb., o svobodném přístupu k informacím, v platném znění, a její ustanovení smluvní strany nepovažují za součást obchodního tajemství ve smyslu § 504 zákona č. 89/2012 Sb., které nelze v souladu s § 9 zákona č. 106/1999 Sb., žadateli o informaci poskytnout.
3. Smlouva je vyhotovena ve čtyřech stejnopisech, z nichž po podepsání obdrží nájemce jeden stejnopis, pronajímatel dva stejnopisy a správce jeden stejnopis.
4. Smluvní strany výslovně prohlašují, že se s obsahem této smlouvy seznámily a že všechna ujednání v ní obsažená byla učiněna svobodně a vážně, určitě a srozumitelně.
5. Smluvní strany výslovně souhlasí s tím, že smlouva včetně uzavřených dodatků jako celek budou zveřejněny v registru smluv vedeném dle zákona č. 340/2015 Sb.
6. Smlouvu lze změnit písemnými dodatky a doplňky dohodnutými mezi nájemcem a pronajímatelem.
7. Tato smlouva je platná dnem podpisu oběma smluvními stranami a účinná dnem 01.04.2019, ne však dříve, než bude zveřejněna v registru smluv zřízeném dle zákona č. 340/2015 Sb.

Čl. XVII

DOLOŽKA DLE ZÁKONA O HL. M. PRAZE

1. Záměr pronajmout nebytové prostory, uvedené v čl. II odst. 1., byl řádně zveřejněn na úřední desce po dobu od 06.02.2019 do 22.02.2019.

2. Rada MČ Praha 11 schválila usnesením č. 0250/11/R/2019 ze dne 18.03.2019 podstatné náležitosti nájemní smlouvy.
3. K podpisu smlouvy je oprávněn Ing. Ondřej Prokop, místostarosta, na základě usnesení RMČ č. 0250/11/R/2019 ze dne 18.03.2019 a směrnice ÚMČ Praha 11 číslo S 2019/01 – Podpisový řád, v platném a účinném znění.

Přílohy:

- č. 1 – situační plánec předmětu nájmu
- č. 2 – pravidla rozúčtování

Praha: ...22.03.2019...

Praha: *22.3.2019*

PRONAÍMATEL:



Městská část Praha 11
Ing. Ondřej Prokop
místostarosta

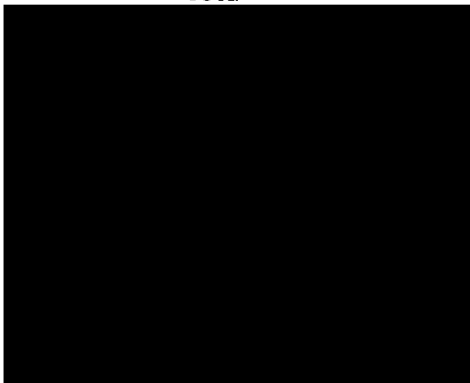

NÁJEMCE:



Klára Branýšová

Čeremova 1350/6

N. č. 06 (102)

KADERNICTVÍ

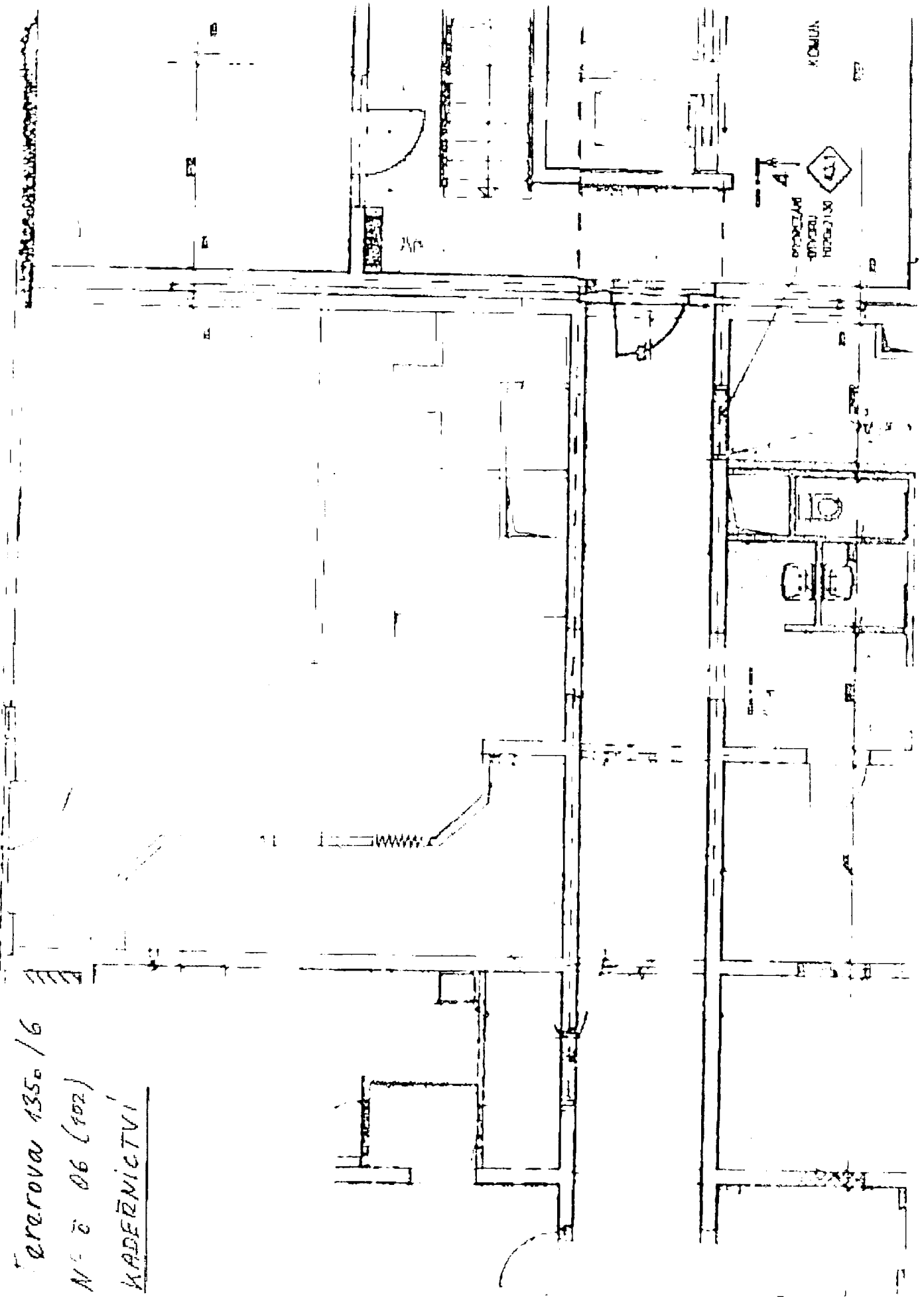

Pravidla rozúčtování služeb spojených s užíváním nájemních jednotek ve svěřeném vlastnictví Městské části Praha 11.

A. Vytápění a teplá voda

1. Režim vytápění a dodávek teplé užitkové vody a rozúčtování nákladů mezi konečné spotřebitele se řídí obecně závaznými právními předpisy (zákon č. 458/2000 Sb., energetický zákon, vyhl. č. 194/2007 Sb., vyhl. č. 372/2001 Sb., vyhl. č. 477/2006 Sb., ČSN EN 834 a další, všechny ve znění pozdějších změn a doplňků) a v jejich rozsahu rozhodnutím pronajímatele.
2. Základní složka nákladů na tepelnou energii na vytápění činí 50%, zbytek nákladů tvoří spotřební složku.
3. Rozdíly v nákladech na vytápění připadající na 1m² započitatelné podlahové plochy nesmí překročit u konečných spotřebitelů hodnotu +40% a -25% oproti průměru zúčtovací jednotky v daném zúčtovacím období. Pokud dojde k překročení uvedených rozdílů, bude provedena úprava výpočtové metody.
4. Při změně nájemce zúčtovací jednotky v průběhu roku budou náklady na základní složku vytápění rozděleny v procentuálním podílu dle klimatické náročnosti jednotlivých měsíců následovně: Leden 19%, Únor 16%, Březen 14%, Duben 9%, Květen 2%, Červenec-Srpen 0%, Září 1%, Říjen 8%, Listopad 14%, Prosinec 17%.
5. V případě poruchy poměrového měřidla topných nákladů bude spotřební složka nákladu na vytápění za dobu poruchy vypočtena z průměrné hodnoty spotřební složky připadající na druh a velikost topného tělesa.
6. Zjistí-li nájemce nefunkčnost poměrového vodoměru, je povinen toto zjištění bezprostředně ohlásit pronajímateli, který zjedná opravu. Za období nefunkčnosti bude vyúčtován náklad v částce odpovídající průměru nákladů měřených bytů vztažených na podlahovou plochu a počet dnů nefunkčnosti měřiče.
7. Má-li nájemce pochybnosti o správné funkci poměrového vodoměru, může požádat pronajímatele o jeho přezkoušení. Pokud se prokáže nesprávná funkčnost vodoměru, náklady na přezkoušení uhradí pronajímatel a rozúčtování nákladů bude provedeno podle bodu 6. Pokud se prokáže správná funkčnost vodoměru, náklady na přezkoušení uhradí nájemce.
8. V případě, že spotřeba vody pro ohřev fakturovaná dodavatelem bude o 25% a více vyšší než součet náměrů poměrových vodoměrů, správce zjistí příčinu a provede korekci nákladů. Pokud příčina nebude zjištěna, bude rozúčtování nákladu SV pro ohřev převyšujícího 25% a spotřební složky ohřevu TV převyšujícího 25% provedeno podle velikosti podlahových ploch.

B. Studená voda – vodné a stočné

1. Pro dodávky studené vody a kanalizační služby platí obecně závazné právní předpisy (zákon 274/2001 Sb. o vodovodech a kanalizacích, a vyhl. č. 428/2001 Sb., oba ve znění pozdějších změn a doplňků) a v jejich rozsahu rozhodnutím pronajímatele.
2. Náklady na vodné a stočné za studenou vodu budou rozúčtovány v poměru náměrových dílků na poměrových vodoměrech.
3. Zjistí-li nájemce nefunkčnost poměrového vodoměru, je povinen toto zjištění bezprostředně ohlásit pronajímateli, který zjedná opravu. Za období nefunkčnosti bude vyúčtován náklad v částce odpovídající průměru nákladů měřených bytů vztažených na počet osob a počet dnů nefunkčnosti vodoměru.
4. Má-li nájemce pochybnosti o správné funkci poměrového vodoměru, může požádat pronajímatele o jeho přezkoušení. Pokud se prokáže nesprávná funkčnost vodoměru, náklady na přezkoušení uhradí pronajímatel a rozúčtování nákladů bude provedeno podle bodu 3. Pokud se prokáže správná funkčnost vodoměru, náklady na přezkoušení uhradí nájemce.
5. Neumožní-li nájemce instalaci poměrových vodoměrů, nebo přes prokazatelné upozornění neumožní jejich odečet nebo je ovlivní, bude mu vyúčtován náklad ve výši trojnásobku průměru nákladů měřených bytů vztažený na počet osob. Pronajímatel může v odůvodněných případech rozhodnout o prominutí sankce.
6. V případě, že spotřeba vody fakturovaná dodavatelem bude o 25% a více vyšší než součet náměrů poměrových vodoměrů, správce zjistí příčinu a provede korekci nákladů. Pokud příčina nebude zjištěna, bude rozúčtování nákladu převyšujícího 25% provedeno podle počtu evidovaných osob.

C. Ostatní služby

1. Náklady na **svoz domovního odpadu** se rozúčtují podle počtu evidovaných osob a délky období. Řídí se obecně závaznými právními předpisy (zákon. č. 185/2001 Sb., vyhl. HMP č. 5/2007).

2. Náklady na **osvětlení společných prostor** a zařízení domu se rozúčtují podle počtu evidovaných osob a délky období. Do nákladů se zahrnují náklady na elektrickou energii, výměny žárovek vypínačů, schodišťových automatů a osvětlovacích těles.
3. Náklady na **provoz výtahu** se rozúčtují podle počtu evidovaných osob, které službu využívají, vždy však všech osob bydlících od 3. nadzemního podlaží výše a délky období. Do nákladů se zahrnují náklady na elektrickou energii, servis včetně povinných prohlídek, revizí a zkoušek, a běžné opravy.
4. Náklady na **úklid společných prostor** domu se rozúčtují podle počtu evidovaných osob a délky období. Do nákladů se zahrnují náklady na pravidelný úklid, mimořádný úklid a vyklizení velkoobjemového odpadu.
5. Náklady na provoz **společné televizní antény** se rozúčtují podle počtu přípojných míst. Do nákladů se zahrnují náklady na servis, kontroly a běžné opravy.

D. Vyúčtování záloh úhrad za služby

1. Vyúčtování záloh na služby spojené s užíváním bytu je prováděno jednou za rok, zúčtovacím obdobím je leden až prosinec.
2. Rozúčtování nákladů za služby a dodávky a vyúčtování nedoplatků a přeplatků nájemcům se provádí do 30. 4. následujícího kalendářního roku.
3. Nájemce může podat proti vyúčtování reklamaci, a to ve lhůtě 21 dnů od obdržení vyúčtování. Pronajímatel je povinen reklamaci vyřídit do 30 dnů od jejího obdržení. V případě uznané reklamace provede pronajímatel opravu vyúčtování nedoplatku nebo přeplatku záloh, se kterou neprodleně písemně seznámí nájemce jako konečného spotřebitele. Nedoplatek nebo přeplatek vyplývající z vyúčtování je splatný do 7 kalendářních měsíců po uplynutí zúčtovacího období, tj. do 31. 7., a pouze v případě uznané reklamace celého domu do 8 kalendářních měsíců po uplynutí zúčtovacího období, tj. do 31. 8. Výsledky reklamací uplatněných mimo toto období se převádějí do příštího zúčtovacího období.
4. Odečty RTN a vodoměrů SV a TV se provádějí po skončení zúčtovacího období každého roku podle následného postupu:
 - nájemce je informován min. 5 dnů předem o termínu a časovém rozmezí provedení odečtů v domě a to vylepením na informační místo v domě a individuálně vhozením informačního lístku do poštovní schránky,
 - při návštěvě se pracovník provádějící odečty na požádání prokáže firemním průkazem a pověřením pronajímatele k provedení odečtů,
 - odečtené údaje se запиší do odečtového listu a nájemce je stvrdí svým podpisem; pokud nájemce odmítne podepsat, poznamená pracovník tuto skutečnost do odečtového listu,
 - pokud je při odečtu zjištěna porucha měření, pracovník zjištěnou skutečnost zapíše do odečtového listu,
 - pokud nájemce neumožní odečet při první návštěvě pracovníka, je informačním lístkem vhozeným do schránky informován o této skutečnosti a o termínu druhé návštěvy,
 - pokud ani při druhé návštěvě není pracovníkovi umožněn odečet, je na tuto skutečnost nájemce prokazatelně upozorněn; při rozúčtování nákladů je pak postupováno v rámci obecně závazných právních předpisů a výše uvedených ustanovení s užitím sankcí.
5. U nájemců, kteří nesplnili včas oznamovací povinnost při změně počtu bydlících osob, budou služby na tomto údaji závislé zúčtovány za celé zúčtovací období, a to s nejvyšším počtem osob evidovaných či zjištěných, bez ohledu na to, kdy k údajné změně došlo.
6. Není-li možné v zúčtovací jednotce na některou ze služeb provést rozúčtování podle těchto pravidel, a to především z důvodu mimořádných technických podmínek, provede pronajímatel vyúčtování dotčené služby dle individuálních podmínek s maximální snahou dodržet obecně platné právní předpisy. Použití zvláštního způsobu vyúčtování bude uvedeno v dokumentaci rozúčtování pro jednotlivé nájemce.
7. Pravidla uvedená v odstavcích 1 – 6 platí do dne začátku účinnosti obecně závazného právního předpisu, upravujícího problematiku odchylně. Pronajímatel si vyhrazuje právo měnit pravidla uvedená v odstavcích 1– 7 jednostranným právním úkonem.