



KUPNÍ SMLOUVA č. C0022936/19

Na dodávku kameniva, uzavřená mezi

PRODÁVAJÍCÍM: CEMEX Sand, k.s.

se sídlem v Masarykovo náměstí 207, 763 61 Napajedla
 zapsaná v OR vedeném u Krajský soud v Brně, A 25355
 jehož jménem jedná: Vladimír Hanák, obchodní zástupce
 mobil: +420 777 000 000
 závod: Mítov (2204)
 IČ: 47906201
 DIČ: CZ47906201
 bankovní spojení: [redacted]



KUPUJÍCÍM: Město Blovice

se sídlem v Masarykovo náměstí 143, 336 01 Blovice
 zástupce:
 IČ: 00256455
 DIČ: CZ00256455
 bankovní spojení:

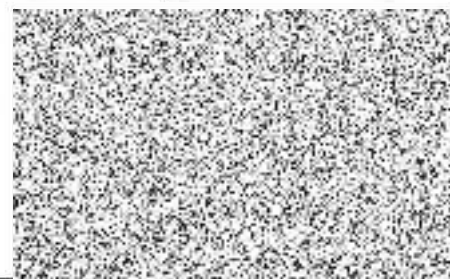

1. **Císlo objednávky kupujícího:** C0022936/19 ze dne: 28.2.2019
2. **Dodací lhůta:** od 1.3.2019 do 29.2.2020
3. **Místo odběru:** Mítov (2204)
4. **Dodací podmínky:** Do doby, než bude kupní smlouva podepsána ze strany kupujícího, je možno odebírat materiál po dobu max. 30 dnů na základě potvrzené objednávky.
 Nedílnou součástí této smlouvy jsou Všeobecné prodejní a dodací podmínky společnosti CEMEX Sand, k.s., jejichž obsah je oběma smluvním stranám znám a jsou s ním bezvýhradně srozuměny. Záležitosti neupravené touto smlouvou se řídí příslušným ustanovením zák. č. 89/2012 Sb., Občanského zákoníku v platném znění.

5. Cena:

Frakce	Cena	Předpokládané množství	Místo určení
Mítov (2204)			
0/250	173,00 CZK/t	100 t	
0/32	143,00 CZK/t	100 t	
0/4	169,00 CZK/t	100 t	
0/63	143,00 CZK/t	100 t	
11/22	225,00 CZK/t	100 t	
16/32	218,00 CZK/t	100 t	
32/63	184,00 CZK/t	100 t	
4/8	240,00 CZK/t	100 t	

8/16	225,00 CZK/t	100 t	
Gabiony 2	218,00 CZK/t	100 t	
LOMKAM	270,00 CZK/t	100 t	
LZK	158,00 CZK/t	100 t	
NESTAND	64,00 CZK/t	100 t	
ODHLIN	105,00 CZK/t	100 t	
zah kamen	338,00 CZK/t	100 t	

Ceny jsou uvedeny bez DPH.

6. Množství v tunách: cca 1500 t

Uvedené množství je pouze orientační a jako takové nezavazuje prodávajícího k plnému dodání uvedeného množství zboží. Prodávající je po dobu platnosti této smlouvy oprávněn jednostranně upravit předpokládané množství zboží v závislosti na aktuálním stavu výrobních kapacit.

7. Splatnost faktur: 30 dní

Při prodlení s úhradou sjednané ceny se sjednává smluvní úrok v částce 0,05% z dlužné částky za každý den prodlení.

8. Příplatky:

- zimní příplatek 5,- Kč za každou odebranou tunu (platí v lednu a únoru mimo pravidelnou expedici, minimální odběr 300 tun)
- víkendový příplatek 5,- Kč za každou odebranou tunu (sobota) (minimální odběr 300 tun)
- neděle a svátky 10,- Kč za každou odebranou tunu (minimální odběr 300 tun)
- expedice mimo otevírací dobu - 5,- Kč za každou odebranou tunu
- papírová kopie faktury – 20,- Kč/papír

Za prodávajícího:
dne:

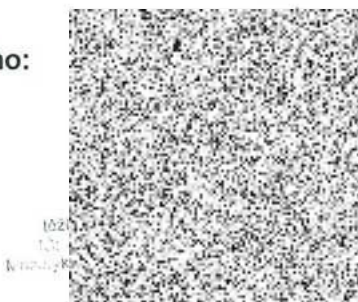

Za kupujícího:
dne:

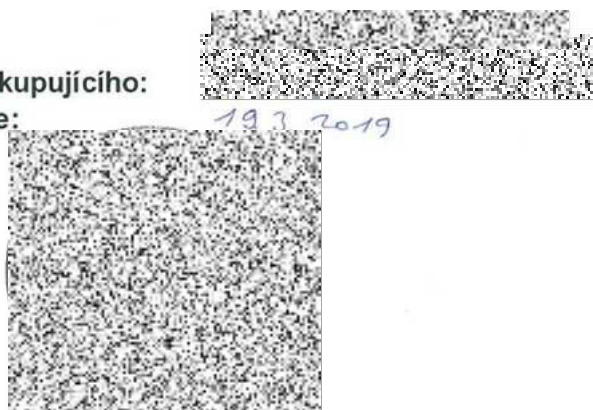

19.7.2019

VŠEOBECNÉ PRODEJNÍ A DODACÍ PODMÍNKY SPOLEČNOSTI CEMEX Sand, k.s.

(dále jen prodávající) jsou nedílnou součástí smluv uzavíraných prodávajícím na prodej zboží a služeb bez ohledu na to, zda kupujícím je fyzická či právnická osoba. Platí pro všechny v zájmové vztahy mezi prodávajícím a kupujícím, není-li v kupní smlouvě stanoveno jinak.

1. UZAVŘENÍ KUPNÍ SMLOUVY

- 1.1 Kupní smlouva (dále jen KS) je uzavírána písemně.
- 1.2 Návrh KS obdrží kupující od prodávajícího na vyžádání.
- 1.3 Dodávky zboží na základě KS se uskutečňují teprve tehdy, je-li KS písemně podepsána oprávněnými zástupci obou smluvních stran bez jakýchkoli výhrad.

2. PŘEDMET KUPNÍ SMLOUVY

- 2.1 Předmětem KS je přírodní těžené či drcené kamenivo. Dodané zboží odpovídá příslušným technickým předpisům, českým technickým normám nebo jiným technickým požadavkům či zákonným nařízením.
- 2.2 Předmětem KS je závazek prodávajícího dodat kupujícímu zboží závazek kupujícího zaplatit kupní cenu.

3. DODACÍ PODMÍNKY

- 3.1 Je-li v KS uzavřena s dopravou je kupujícímu dodáváno zboží na základě objednávky. Objednávku je kupující povinen podat prodávajícímu (obchodnímu zástupci nebo na expedici příslušného závodu) mailem, faxem či ústně a to minimálně 1 pracovní den před datem plnění. Objednávka musí obsahovat množství zboží, které má být v této dodávce dodáno a datum plnění.
- 3.2 Odběrným místem - místem plnění je expedice provozovny uvedené v KS, pokud v KS není uvedeno jinak.
- 3.3 Prodávající je povinen předat a kupující je povinen převzít zboží v době a místě určeném KS. Neobsahuje-li KS tato ustanovení, je prodávající povinen předat a kupující převzít zboží v době a místě určeném těmito podmínkami, příp. objednávkou dle předchozích odstavců.
- 3.4 V případě, že zboží odeberá osoba k tomu kupujícím (dopravcem) zmocněna či jeho zaměstnanec, je tato osoba povinna předložit "Přihl. moc k odběru zboží" a tuto přihl. moc předat prodávajícímu, případně jeho zaměstnanci. Bez předložení a vydání přihl. mocí není prodávající povinen zboží vydat.
- 3.5 Dodávka je splněna předáním zboží kupujícímu či osobě jím zmocněné dle předchozího odstavce či předáním zboží prvnímu přepravci a podpisem přebírajícího na dodacím listu.

4. CENY ZBOŽÍ A DOPRAVY

- 4.1 Ceny zboží jsou stanoveny v KS.
- 4.2 Cena dopravy zboží zprostředkovaná prodávajícím je sjednávána individuálně podle místa doručení.
- 4.3 Nárok na zaplacení kupní smlouvy vzniká okamžikem převzetí kameniva.

5. PLATEBNÍ PODMÍNKY

- 5.1 Základní platební podmínky jsou dohodnuty přímo v KS. Kupující platí kupní cenu buď hotově při odběru zboží, předem nebo na základě faktury prodávajícího.
- 5.2 Je-li kupní cena hrazena na základě faktury, dnem zaplacení se rozumí den, kdy jsou finanční prostředky připsány na účet prodávajícího. V případě, že se kupující ocitne v prodlení s úhradou kupní ceny, je povinen uhradit prodávajícímu smluvní úrok z prodlení ve výši 0,05% z dlužné částky za každý den prodlení. V případě prodlení kupujícího se zaplacením kupní ceny delšího než 60 dnů je prodávající oprávněn vyúčtovat kupujícímu rovněž smluvní pokutu. Smluvní pokuta se sjednává ve výši 0,5% z celkové kupní ceny, a to za každý den prodlení se zaplacením, byť i jen částí kupní ceny, a to do prvního dne prodlení. Ujednání o smluvní pokutě nemá vliv na nároky na náhradu škody. Prodávající je dále v případě prodlení kupujícího se zaplacením kupní ceny oprávněn vyúčtovat kupujícímu náklady vzniklé v souvislosti s vymáháním dluhu.
- 5.3 Nedodrží-li kupující platební podmínky, zejména je-li v prodlení s placením kupní ceny, považuje to prodávající za podstatné porušení a je oprávněn:
 - a) požadovat při dalším odběru zboží platbu v hotovosti nebo platbu předem
 - b) doučtovat kupujícímu všechny poskytnuté slevy z kupní ceny, pokud byly mezi stranami dohodnuty
 - c) zastavit dodávky zboží
 - d) odstoupit od uzavřené KS

6. PŘIPUSTNÁ HMOTNOSTNÍ TOLERANCE

- 6.1 Prodávající a kupující si sjednávají jako rozhodující hmotnost dodaného zboží hmotnost zboží zjištěnou naváze prodávajícího.

7. ZPŮSOB DOPRAVY

- 7.1 Způsob dopravy stanoví KS. Doprava zboží z místa expedice prodávajícího na místo určené kupujícím se uskutečňuje v dohodnutých termínech buď dopravním prostředkem, který byl určen kupujícím, nebo dopravním prostředkem, který byl zprostředkován, a to na náklady kupujícího.

8. JAKOST, ZARUKA, REKLAMACE

- 8.1 Kamenivo je deklarováno a dodáváno podle EN 12620, 13043, 13242, 13139.
- 8.2 Kupující je povinen kamenivo zkontrolovat ihned po předání a převzetí druhu na dodacím listě. Později mohou být reklamovány jen skryté vady.
- 8.3 Prodávající odpovídá za to, že zboží má v okamžiku splnění požadované vlastnosti.

- 8.4 Přes veškerou péči prodávajícího se mohou na dodaném zboží nebo ve službách vyskytnout vady. Kupující přezkoumá zboží co nejdříve po dodání a má právo jakékoliv zjištěné vady zboží či služby reklamovat. Kupující je povinen podat reklamaci a oznámení o reklamačním nároku písemnou formou, nejpozději ve lhůtě do 3 dnů od převzetí zboží nebo ode dne zjištění skryté vady. Reklamacie, která nebyla podána včas, písemně nebo po formální stránce správně má za následek ztrátu odpovědnosti prodávajícího z vad zboží. Do vyřešení reklamacie je povinen reklamované zboží řádně uchovávat a odděleně skladovat. Podmínky reklamačního řízení jsou stanoveny Reklamačním řádem prodávajícího, který je k nahlédnutí u prodejce, na jednolůžných provozovnách a na všech expedičních místech prodávajícího. Podpisem KS kupující potvrzuje, že se s Reklamačním řádem prodávajícího seznámil.

- 8.5 V případě oprávněné reklamacie nahradí prodávající kupujícímu vadné zboží bezvadným.

9. NEBEZPEČÍ ŠKODY NA ZBOŽÍ

- 9.1 Nebezpečí škody na zboží přechází na kupujícího v okamžiku splnění dodávky podle čl. 3.5 těchto prodejních podmínek. Kupující se zavazuje zajistit z hlediska případných nároků vůči přepravci osobu nezúčastněnou na předemném obchodním případu ke zjištění skutečného stavu u zboží ještě před vykládkou.
- 9.2 Prodávající neodpovídá za škody, které kupujícímu vznikly neodborným zacházením se zbožím nebo zpracováním zboží s vadou, kterou mohl a měl kupující zjistit.
- 9.3 Smluvní strany jsou zbaveny odpovědnosti za částečné nebo úplné nesplnění smluvních povinností v tom případě, jestliže bylo nesplnění způsobeno v důsledku vyšší moci, u níž nelze rozumně předpokládat, že by jí v době vzniku závazku povinná strana předvidala. Odpovědnost nevykládá vyšší moc, která nastala v době, kdy byla povinná strana v prodlení. Smluvní strana, která se na vyšší moc odvolává, je povinna uvést druhé straně bezodkladně, nejpozději do 3 kalendářních dnů písemnou formou, že u ní nastaly okolnosti vyšší moci. Stejným způsobem musí druhou smluvní stranu vyrozumět, že okolnosti vyšší moci pominuly. Při porušení kterékoliv z těchto informačních povinností odpovídá strana, která svou povinnost porušila, druhé straně za škodu způsobenou tímto porušením. V případě, že nastanou okolnosti vyšší moci, je druhá smluvní strana oprávněná od smlouvy odstoupit a to nejpozději do doby, než jí je oznámeno, že okolnosti vyšší moci pominuly. O dobu trvání vyšší moci se prodlužuje lhůta k plnění závazku.

10. ZÁVĚREČNÁ USTANOVENÍ

- 10.1 Verzovaná smlouva nahrazuje smlouvu původní. Verze smlouvy je označena původním číslem smlouvy / číslem verze smlouvy nové.
- 10.2 Obě smluvní strany jsou povinny v rámci svých možností postupovat tak, aby minimalizovaly případné škody, ztráty či rizika, která mohou vyplynout z činností spojených s plněním KS nebo s použitím zboží.
- 10.3 Každá ze smluvních stran důsledně zajistí dodržování důvěrnosti obchodních informací, které se týkají jejich vzájemného smluvního vztahu.
- 10.4 Vzájemné vztahy, které jsou upraveny KS včetně těchto všeobecných prodejních a dodacích podmínek, se řídí příslušnými ustanoveními Občanského zákoníku.
- 10.5 Pokud je kupujícím podnikatel, strany se dle zákona č. 216/1994 Sb. dohodly, že v případě jejich spory vzniklé z tohoto závazkového vztahu či v souvislosti s ním budou rozhodovány v rozhodném řízení ("RR") před jediným rozhodcem ad hoc, kterým jmenují Mgr. Terezu Vašíčkovou, osvědčení MSp ČR č. 492. Žalobu žalobce doručí na adresu Brno, Cejl 91, PSČ 602 00. Tato adresa je doručovací adresou rozhodce a současně místem, kde bude RR probíhat. Strany se dohodly, že poplatek za RR je nákladem řízení a je součástí částky šest tisíc korun českých a jedna a půl násobku výše soudního poplatku, jenž by byl v daném případě vybrán za řízení před obecnými soudy ČR dle platné legislativy a to do hodnoty sporu do jednoho milionu korun českých. V případě hodnoty sporu vyšší se tento poplatek za RR dále navyší o příslušnou výši soudního poplatku z přesahující částky. K celkové částce vypočítaného poplatku za RR bude dále přičtena DPH. U sporů s mezinárodním prvkem se poplatek za RR zvyšuje o polovinu, v RR s více než dvěma účastníky se zvyšuje za třetího a každého dalšího účastníka o pětinu. Dle způsobu výpočtu poplatku za RR je zpoplatněn i nárok uplatněný jako vzájemný návrh nebo námítka započtení v celé jejich výši. Zvláštní úkony v RR mohou být účtovány dle skutečných nákladů. Zastavením řízení nezanká nárok rozhodce na úhradu poplatku za RR, zaplacený poplatek za RR se nevrací. Strany pověřují rozhodce, aby RR vedl v češtině, písemně bez ústního jednání, rozhodl dle zásad spravedlivosti, rozhodnutí vydal bez odvolání, a souhlasí, že může pověřit k administrativní a ekonomické činnosti v rámci RR třetí osobu, a to zejména Uní pro rozhodčí a mediační řízení ČR, a.s., působící na adrese, kde bude rozhodčí řízení probíhat, av tomto rozsahu ho prošťují mčlenství. Strany dohodly, že v RR se přiměřeně použijí ustanovení OSŘ o postupu při doručování; uložení u soudu nahrazuje uložení u rozhodce a vyvěšení na úřední desce soudu nahrazuje zveřejnění na stránkách www.umr.cz/vyvesni-deska. Strany se dohodly, že přístup do soudního fóra jím bude zaslán na korespondenční adresu, uvedenou ve smlouvě, která se řídí tímto VPOP.
- 10.6 Tyto VPOP nabývají platnosti dnem 1. 3. 2014.