

6.

**N á j e m n í s m l o u v a o n á j m u p o z e m k u**  
**Č.j. S 15838/2014-OŘ BNO-ÚE**  
**VS 6398504814**

**Pronajímatel:**

**Správa železniční dopravní cesty, státní organizace**

se sídlem Praha 1, Nové Město, Dláždřená 1003/7, PSČ 110 00

IČO: 709 94 234

DIČ: CZ70994234

zapsána v obchodním rejstříku u Městského soudu v Praze, oddíl A, vložka 48384

zastoupena: Ing. Miroslavem Konečným, pověřeným výkonem funkce ředitele Oblastního  
ředitelství Brno

bankovní spojení: [REDAKCE]

variabilní symbol: **6398504814**

adresa pro doručování písemností

**Správa železniční dopravní cesty, státní organizace**

**Oblastní ředitelství Brno**

**Brno, Kounicova 26, PSČ 611 43**

(dále jen „pronajímatel“)

a

**Nájemce:**

ARMEX Oil, s.r.o.

zapsaná v obchodním rejstříku vedeném Krajským soudem v Ústí nad Labem, oddíl C,  
vložka 15492

sídlo: Mánesova 2022/13, Děčín VI-Letná, 405 02 Děčín

IČO: 254 03 460 DIČ: CZ25403460 (plátce DPH)

za níž jedná: Ing. Antonín Hlavsa, jednatel

Ing. Hynek Sagan, jednatel

bankovní spojení: [REDAKCE]

(dále jen „nájemce“)

(pronajímatel a nájemce společně též jen jako „smluvní strany“)

uzavírají níže uvedeného dne, měsíce a roku tuto smlouvu o nájmu (dále jen „smlouva“) v souladu ustanovením § 2201 a násl. zákona č. 89/2012 Sb., občanského zákoníku, ve znění pozdějších předpisů (dále jen „občanský zákoník“).

**I. Předmět nájmu**

1. Předmětem nájmu je: **část pozemku p.p.č.1885**(ostatní plocha - dráha) **o výměře 1.545,00 m<sup>2</sup>**, v obci: Dobronín, k. ú. Dobronín (627402), inventární číslo dle SAP: 5000331022.

(dále jen „předmět nájmu“)

Pronajímatel prohlašuje, že hospodaří po právu s výše uvedeným majetkem státu. Smluvní strany jsou srozuměny s tím, že pozemky v obvodu dráhy jsou určeny pro veřejnou dopravu a jsou si vědomy omezení z toho vyplývajících.

2. Předmět nájmu je vyznačen v situačním plánu, který je nedílnou součástí této smlouvy, jako příloha č.2.

3. Pronajímatel předá nájemci předmět nájmu v termínu, na kterém se smluvní strany vzájemně dohodly. Stav předmětu nájmu je uveden v předávacím protokolu pořízeném při předání a převzetí předmětu nájmu, který bude v den předání podepsán nájemcem a správcem majetku. Předávací protokol bude pořízen ve dvou vyhotoveních a obdrží jej nájemce a správce majetku.

4. Nájemce tímto výslovně prohlašuje, že je seznámen se stavem předmětu nájmu a v této podobě jej bez výhrad do nájmu přijímá.

5. Správcovskou činnost vykonává: Správa železniční dopravní cesty, státní organizace, Oblastní ředitelství Brno dále jen „správce majetku“.

## II. Účel nájmu

1. Nájemce má dle zápisu v obchodním rejstříku oprávnění k podnikání: v oblasti výroby, obchodu a služeb neuvedených v přílohách 1 až 3 živnostenského zákona.

2. Nájemce se zavazuje užívat předmět nájmu výhradně ke sjednanému účelu:

### „pozemek pod vlečkou ve vlastnictví nájemce“

a to způsobem neohrožujícím životní prostředí a bezpečnost provozu železniční dopravy. Bez předchozího písemného souhlasu pronajímatele a dodržení zákonných podmínek nesmí nájemce účel nájmu měnit, ani přenechat předmět nájmu nebo jeho část do podnájmu třetí osobě. V případě, že by nájemce přenechal předmět nájmu nebo jeho část do podnájmu třetí osobě, může to být považováno za hrubé porušení nájemcových povinností a pronajímatel může vypovědět smlouvu bez výpovědní doby.

## III. Nájemné

1. Smluvní strany sjednaly za užívání předmětu nájmu uvedeného v čl. I. této smlouvy nájemné ve výši:

**za 1 m<sup>2</sup> 16,50 Kč/rok, tj. za 1.545,00 m<sup>2</sup> 25.492,50 Kč/rok + DPH v zákonem stanovené výši**

**(slovy: dvacet pět tisíc čtyři sta devadesát dvě koruny české a 50 haléřů) + DPH**

Měsíční nájemné včetně DPH činí **2.570,49 Kč**.

2. Celkové roční nájemné ve výši **25.492,50 Kč + DPH ve výši stanovené zákonem je splatné v pravidelných čtvrtletních splátkách**, a to vždy nejdříve prvního dne prvního měsíce daného čtvrtletí a nejpozději do patnáctého dne prvního měsíce daného čtvrtletí na účet pronajímatele vedený u [redacted] pod variabilním symbolem **6398504814** dle splátkového kalendáře, který tvoří přílohu č. 1 této smlouvy a je zároveň nedílnou součástí této nájemní smlouvy.

Nájemce není oprávněn provést úhradu nájemného na účet pronajímatele dříve, než **prvního dne prvního měsíce daného čtvrtletí**, přičemž datem uskutečnění zdanitelného plnění (v případě, že nájemné obsahuje DPH) je stanoven **první den prvního měsíce daného čtvrtletí**. Pronajímatel je oprávněn odmítnout úhradu nájemného provedenou dříve, než je sjednáno v tomto ustanovení.

První (neperiodická) splátka nájemného za období od 19.09.2014 do 30.9.2014 ve výši 849,75 Kč + DPH ve výši stanovené zákonem je mimořádně splatná dne 25.9.2014

3. Nájemce se zavazuje uhradit dne **25.9.2014 jistotu ve výši trojnásobku měsíčního nájemného s DPH, tj. 7.711,48 Kč, na účet pronajímatele [redacted]**

██████████ pod variabilním symbolem 6395006666. Jistota slouží k zajištění nájemného či jiných pohledávek pronajímatele za nájemcem vzniklých v souvislosti s tímto nájemním vztahem, či z jeho porušení. Pronajímatel je oprávněn jistotu použít k úhradě svých výše uvedených pohledávek za nájemcem.

Pokud nájemce kdykoliv za dobu trvání této smlouvy neprovede jakoukoliv platbu zajištěnou touto jistotou dle předcházejícího odstavce do 10 pracovních dnů od předepsaného termínu splatnosti, je pronajímatel oprávněn využít finanční prostředky z této jistoty k úhradě všech splatných pohledávek z této smlouvy. Nájemce je povinen čerpanou jistotu doplnit do původní výše do 15 dnů po oznámení pronajímatele o čerpání jistoty.

V případě, že nájemce neuhradí stanovenou jistotu ani v náhradní lhůtě do dne 15.10.2014, nájemní vztah upravený touto smlouvou končí posledním dnem měsíce následujícího po měsíci, v němž měla být jistota uhrazena. Nájemce je povinen předmět nájmu ke dni skončení nájmu vyklidit a předat pronajímateli.

Nedoplní-li nájemce čerpanou jistotu ani v náhradní lhůtě *do 15. dne měsíce následujícího po měsíci*, ve kterém byla jistota čerpána, nájemní vztah upravený touto smlouvou skončí *k poslednímu dni měsíce, následujícího po měsíci, v němž byla jistota čerpána. (rozvazovací podmínka)*. Nájemce je povinen předmět nájmu ke dni skončení nájmu vyklidit a předat pronajímateli.

Pronajímatel se rozhodne podle konkrétních podmínek, jak oznámí (např. elektronicky) nájemci čerpání z jistoty.

Po ukončení nájemní smlouvy bude nevyčerpaná část jistoty vrácena nájemci do 30 dnů.

4. Pro splnění závazku na placení nájemného platí doručovací princip, tj., že splátka je splněna připsáním placené částky na účet pronajímatele u jeho banky.

5. Nájemce se zavazuje oznámit pronajímateli skutečnost, že přestal být plátcem DPH do 5 dnů od předložení žádosti o zrušení registrace u příslušného finančního úřadu. V případě, že tuto povinnost nesplní, je nájemce povinen uhradit bez zbytečného odkladu pronajímateli výši pokuty, kterou uhradil pronajímatel příslušnému finančnímu úřadu dle rozhodných právních předpisů.

6. V případě prodlení nájemce s úhradou nájemného je nájemce povinen zaplatit pronajímateli úroky z prodlení určené předpisy práva občanského.

7. Smluvní strany souhlasí s tím, že sjednaná výše ročního nájemného v tomto článku bude pronajímatelem každoročně upravována dosaženým indexem spotřebitelských cen a životních nákladů za posledních 12 měsíců předchozího roku (roční klouzavý průměr roku). Rozhodujícím údajem pro úpravu výše nájemného je roční míra inflace v procentech vyjádřená přírůstkem průměrného indexu spotřebitelských cen (CPI-Consumer Price Index) za 12 měsíců předchozího roku uvedená ve výpisu ze statistického zjišťování ČSÚ. Úprava výše nájemného bude nájemci oznámena doporučeným dopisem. Základem pro úpravu výše nájemného je výše ročního nájemného, která byla naposled sjednána v souladu s touto smlouvou, čímž se rozumí i nájemné upravené indexem spotřebitelských cen a životních nákladů za posledních 12 měsíců předchozího roku. Smluvní strany dohodly výše uvedenou úpravu nájemného jako závazný způsob určení ceny nájemného pro další období v souladu s § 2 odstavec 2 zákona č. 526/1990 Sb., o cenách, ve znění pozdějších předpisů. Nájemce se zavazuje takto upravenou výši nájemného hradit. Pronajímatel je oprávněn za výše uvedených podmínek vyúčtovat upravené nájemné a nájemce je povinen upravené nájemné platit v souladu s aktuálním splátkovým kalendářem. Výše nájemného bude upravována vždy od 1. ledna příslušného roku.

8. Smluvní strany sjednávají, že úhrada služeb a spotřeb spojených s užíváním předmětu nájmu není součástí nájemného. Nájemce ke dni vzniku nájmu neodebírá od pronajímatele žádné služby a spotřeby.

9. Nájemce nemá nárok na slevu nájemného z důvodů negativních vlivů provozu železnice, s kterýmžto omezením svého užívacího práva je nájemce plně srozuměn.

#### IV. Práva a povinnosti smluvních stran

1. Pronajímatel je povinen umožnit nájemci užívání předmětu nájmu.

2. Nájemce je povinen hradit nájemné a další platby vyplývající z této smlouvy ve výši a způsobem stanoveným v čl. III. této smlouvy.

3. Nájemce je povinen umožnit bezplatný vstup, popř. vjezd na předmět nájmu zaměstnancům správce majetku, zaměstnancům pronajímatele nebo dodavatelům prací, služeb a zboží, provádějícím úkony z důvodu oprav a údržby tratí, drážních staveb, zařízení a vedení, a dále za účelem provádění kontrol revizních zpráv a kontroly stavu předmětu nájmu včetně zařízení, které jsou součástí předmětu nájmu, a dbát jejich pokynů.

Nájemce je dále povinen z těchto důvodů bez náhrady újmy strpět na dobu nezbytně nutnou i přerušení nebo omezení nájemních práv. V takovém případě se smluvní strany dohodnou o omezení užívání předmětu nájmu. Pokud nedojde k dohodě o podmínkách užívání předmětu nájmu do jednoho měsíce ode dne, kdy nájemce byl vyzván pronajímatelem k uzavření dohody a hrozí nebezpečí prodloužení s provedením prací, může pronajímatel smlouvu vypovědět ve výpovědní době jednoho měsíce. Pro běh výpovědní doby platí v takovém případě čl. VI. odst. 4 smlouvy.

4. Nájemce je povinen zajišťovat na vlastní náklady a pouze ke své tíži níže uvedenou uživatelskou údržbu a opravy na předmětu nájmu:

- sekání trávy a její likvidace,
- odstraňování náletových křovin a stromů a jejich likvidace za podmínek stanovených v odstavci 20 tohoto článku,
- zajišťování sjízdnosti a schůdnosti ve všech ročních obdobích obvyklým způsobem,
- udržování průchodnosti odvodňovacích sběračů, kanalizačních a melioračních staveb.

V případě pochybností o tom, že náklady na uživatelskou údržbu předmětu nájmu jsou pouze k tíži nájemce, sjednávají smluvní strany, že tyto výdaje nájemce (včetně DPH v zákonem stanovené výši) jsou věcným plněním nájemného vedle sjednaného finančního nájemného ve smyslu následujícího odstavce 12 tohoto článku.

Nájemce je povinen zajišťovat uživatelskou údržbu a opravy na předmětu nájmu odborně způsobilými a oprávněnými osobami.

5. Nájemce je povinen zajistit na svůj náklad odvoz a likvidaci odpadu vzniklého z jeho činnosti a to u osoby k této činnosti oprávněné dle zákona. č. 185/2001 Sb., o odpadech, v platném znění, pokud se s pronajímatelem nebo správcem majetku písemně nedohodne jinak.

6. Nájemce se zavazuje, že bude ve vztahu k předmětu nájmu na vlastní náklady zajišťovat a plnit úkoly požární ochrany v souladu s platnými předpisy o požární ochraně.

7. Nájemce se zavazuje, že po dobu trvání nájemního vztahu přebírá odpovědnost za porušení obecně platných právních předpisů, předpisů o ekologii, odpadech, předpisů hygienických, dále pak nesmí v míře nepřiměřené místním poměrům obtěžovat sousedy a ostatní nájemce hlukem, prachem, popílkem, kouřem, plyny, parami, pachy, pevnými a tekutými odpady, světlem, stíněním, vibracemi a dalšími imisemi, dále chovat bez povolení domácí hospodářská zvířata, skladovat a manipulovat s ropnými látkami.

8. Nájemce při porušení obecně platných právních předpisů odpovídá za způsobenou škodu a odpovídá v případě potřeby za provedení příslušných sanačních prací. Nájemce je dále povinen v případě porušení příslušných předpisů uhradit veškeré poplatky, pokuty a sankce udělené formou rozhodnutí orgánů státní správy.

Na vyžádání pronajímatele je nájemce povinen poskytnout pronajímateli podklady pro ohlašovací povinnost vyplývající z platných zákonů, nařízení a vyhlášek v oblasti životního prostředí, a to ve stanovených termínech.

9. Nájemce je dále povinen na výzvu pronajímatele předložit platné revizní zprávy a doklady o prohlídkách vlečky a technických zařízení ve vlastnictví nájemce umístěných na předmětu nájmu.

10. Veškeré opravy, stavební úpravy a údržba (mimo činnosti uvedené v **odst. 4** tohoto článku a mimo opravy při havarijních stavech vyžadujících neodkladné řešení) prováděné nájemcem v předmětu nájmu dle této smlouvy, zejména pak v prostoru staveb vyžadují výslovného předchozího písemného souhlasu pronajímatele formou dodatku k této smlouvě, kde bude především uvedeno, jak se náklady na stavební opravy, stavební úpravy a údržbu zúčtovávají a hradí. Součástí souhlasu je i výslovná specifikace těchto činností, a to dle jejich popisu a seznamu tak, jak je předložen v žádosti nájemce. Nájemce může provádět jakékoliv stavební úpravy pouze při dodržení postupu podle ustanovení zákona č. 183/2006 Sb., o územním plánování a stavebním řádu (stavební zákon), ve znění pozdějších předpisů a dle zákona č. 266/1994 Sb., o dráhách, ve znění pozdějších předpisů.

11. Nájemcem vynaložené náklady na pronajímatelem písemně povolené opravy nebo údržbu nad rámec uživatelské údržby a oprav stanovených ve čl. IV. odst. 4 této smlouvy při zohlednění podmínek dle čl. IV. odst. 11 smlouvy - jsou věcným plněním nájemného vedle sjednaného finančního nájemného. Jejich povolení včetně výše ceny a zúčtování je povinen nájemce před realizací písemně projednat s pronajímatelem. Věcným plněním ve smyslu předchozích vět je i zajišťování revizí a prokázané odstranění zjištěných závad na určeném technickém zařízení a při elektrovevizích. Nedal-li pronajímatel nájemci souhlas s provedením oprav a údržby nad rámec uživatelské údržby a oprav stanovených ve čl. IV. odst. 4 ve smyslu shora uvedeném, je nájemce povinen uvést předmět nájmu do původního stavu, jakmile jej o to pronajímatel požádá. Neuvede-li nájemce na žádost pronajímatele předmět nájmu do původního stavu, je pronajímatel oprávněn nájem vypovědět bez výpovědní doby.

12. Nájemce se zavazuje provozovat svoji činnost na předmětu nájmu způsobem a v rozsahu nenarušujícím provozní a obchodní činnost pronajímatele.

13. Nájemce odpovídá pronajímateli za všechny škody, které mu způsobí. Za tímto účelem je nájemce povinen mít uzavřenou náležitou pojistnou smlouvu.

Nájemce se zavazuje dbát, aby se v pronajatém předmětu nájmu, zejména v prostorech staveb, nezdržovaly osoby, jejichž přítomnost nesouvisí s povolenou činností.

14. Za zboží a majetek umístěný na předmětu nájmu nenese pronajímatel odpovědnost.

15. V případě, že se předmět nájmu nachází v obvodu železniční stanice dohodnout způsob přístupu k předmětu nájmu a jeho provozování s předností provozního obvodu příslušné železniční stanice.

16. V případě změny podstatných skutečností u obou smluvních stran, které mají význam nejen z hlediska trvání nájemního vztahu, ale i z hlediska uplatňování jednotlivých práv a povinností z této smlouvy, jsou obě smluvní strany povinny písemně projednat takovou změnu s druhou smluvní stranou, a to prokazatelným způsobem a bez zbytečného odkladu dodatkem k této smlouvě. Nájemce je rovněž povinen bez **odkladu oznámit změnu názvu obchodní firmy, změnu sídla, změnu adresy pro doručování písemností včetně dalších kontaktních údajů uvedených v této smlouvě.**

17. Nájemce je povinen počínat si při užívání předmětu nájmu tak, aby jeho činností nebylo ohrožováno dobré jméno pronajímatele. Nájemce je zejména povinen zajistit, aby v předmětu nájmu nebyly provozovány obchody a služby, které jsou v rozporu s obecně závaznými předpisy, veřejným pořádkem nebo dobrými mravy.

18. Případné zásahy do zeleně na pronajatém pozemku, může nájemce provádět výhradně po předchozím projednání se správcem majetku. Vždy je nutno splnit oznamovací povinnost vůči státní správě/místně příslušnému obecnímu úřadu/ a to nejméně 15 dnů předem. Pokud se úřad během 15 dnů nevyjádří, je možné přistoupit k zásahu. Kácení vzrostlých stromů a zásahy do zeleně v chráněných územích je nutno řešit se státní správou formou správního řízení (rozhodnutí).

19. Při provozování zdroje znečištění ovzduší, je povinen nájemce plnit sám ohlašovací povinnost vůči státní správě. Za zdroje znečištění se považují topidla na pevná paliva, která se dělí na „malé zdroje do výkonu 0,2 MW, „střední zdroje“ do výkonu 0,2-5 MW a „velké zdroje“ s výkonem nad 5 MW. Nájemce hradí i všechny poplatky za znečištění z činnosti nájemce stanovené právními předpisy.

## V. Smluvní pokuta

1. V případě porušení povinností vyjmenovaných v tomto článku níže vzniká pronajímateli vůči nájemci právo na smluvní pokutu ve výši 5.000,- Kč, za každé porušení povinností, pokud po předchozím písemném upozornění neodstraní nájemce závadný stav v termínu, který určil pronajímatel s přihlédnutím k obvyklé době potřebné ke zjednání nápravy.

Smluvní pokutu má právo pronajímatel uložit i opakovaně, pokud nájemce po písemném upozornění neodstraní závadný stav v termínu, který určil pronajímatel.

Smluvní pokutu je pronajímatel oprávněn účtovat nájemci v těchto případech:

- nájemce nesplnil v termínu určeném pronajímatelem povinnost odstranit závadný stav na předmětu nájmu, který vznikl neplněním povinností nájemce vyplývajících z této smlouvy (závadný stav bude vždy konkrétně pronajímatelem specifikován);
- nájemce dal bez souhlasu pronajímatele předmět nájmu do podnájmu;
- nájemce užívá předmět nájmu v rozporu se sjednaným účelem užívání;
- nájemce neprovedl úhradu nájemného.

2. Pronajímatel má též nárok na náhradu skutečné škody, která přesahuje svojí výší smluvní pokutu. Zaplacení smluvní pokuty nezbavuje nájemce povinností, jejíž porušení je smluvní pokutou sankcionováno.

## VI. Doba nájmu, ukončení nájmu

1. Tato smlouva se uzavírá na dobu **n e u r č i t o u** s účinností od **19.9.2014** s 3 měsíční výpovědní dobou.

Pronajímatel i nájemce jsou oprávněni vypovědět smlouvu způsobem a z důvodů stanovených touto smlouvou a občanským zákoníkem.

2. Pronajímatel může smlouvu vypovědět v jednoměsíční výpovědní době, v případě, že nájemce porušil závažným způsobem svoje smluvní povinnosti vyplývající z této smlouvy.

3. Pronajímatel může smlouvu vypovědět v jednoměsíční výpovědní době, v případě, že nájemce porušil závažným způsobem svoje smluvní povinnosti vyplývající z této smlouvy.

Za porušení smluvní povinností nájemce závažným způsobem se zejména považuje:

- nájemce je v prodlení s placením nájemného nebo jeho části o více jak jeden měsíc a nájemce neprovede úhradu ani v náhradní lhůtě třiceti dnů ode dne kdy mu byla ze strany pronajímatele doručena výzva k úhradě výše uvedeného dluhu;
- nájemce nesplnil v termínu určeném pronajímatelem povinnost odstranit závadný stav, který vznikl neplněním povinností nájemce.

4. Pronajímatel může smlouvu vypovědět v jednoměsíční výpovědní době v případě, že pronajímatel bude potřebovat předmět nájmu k plnění úkolů v rámci své působnosti nebo

stanoveného předmětu činnosti (např. pro potřeby železniční dopravy nebo k zajištění stavby na základě územního rozhodnutí a vydaného stavebního povolení).

5. Výpovědní doba začíná plynout od prvního dne kalendářního měsíce následujícího poté, co byla výpověď doručena druhé straně a končí posledním dnem daného kalendářního měsíce.

6. Pronajímatel je oprávněn písemně vypovědět nájemní smlouvu bez výpovědní doby z důvodů stanovených touto smlouvou a občanským zákoníkem. Pronajímatel může vypovědět tuto smlouvu bez výpovědní doby po písemné výzvě k nápravě, jestliže nájemce užívá předmět nájmu způsobem, že pronajímateli vzniká škoda nebo mu hrozí škoda nikoli malá nebo jestliže s ohledem na pravomocné rozhodnutí příslušného orgánu je třeba předmět nájmu vyklidit. Výzva k nápravě není třeba, hrozí-li naléhavě vážně nebezpečí z prodlení. Dalším možným důvodem k výpovědi bez výpovědní doby je užívání předmětu nájmu v rozporu se sjednaným účelem užívání. Smluvní strany se dohodly, že výpovědi bez výpovědní doby skončí nájem dnem doručení výpovědi druhé straně.

7. Nájem skončí splněním rozvazovací podmínky upravené v čl. III. odst. 3 této smlouvy.

8. V případě ukončení nájmu je nájemce povinen do skončení doby nájmu uvést pronajatý předmět nájmu na vlastní náklady do původního stavu a zajistit na své náklady provedení nápravných opatření, pokud se smluvní strany nedohodnou písemně jinak. Vyklizený předmět nájmu musí nájemce předat pronajímateli nejpozději v poslední den sjednané doby nájmu. Předání předmětu nájmu bude provedeno písemným protokolem podepsaným oběma smluvními stranami, k čemuž se pronajímatel zavazuje poskytnout nájemci potřebnou součinnost.

Při nedodržení této lhůty a nesplnění uvedených povinností se smluvní strany dohodly, že nájemce za každý den prodlení s vyklizením a řádným předáním předmětu nájmu zaplatí pronajímateli náhradu ve výši 3/365 platného ročního nájmu sjednaného dle čl. III. této smlouvy.

9. Zaplacením výše uvedené smluvní pokuty není dotčena povinnost nájemce uhradit veškeré škody, které přesahuje svojí výší smluvní pokutu a které vznikly pronajímateli v souvislosti s pozdním vyklizením a předáním předmětu nájmu.

Smluvní strany sjednávají, že úpravy, opravy a údržba předmětu nájmu, k nimž dal pronajímatel nájemci souhlas dle čl. IV. odst. 11 smlouvy, jsou ze strany pronajímatele akceptovány i pro účely ukončení této smlouvy, když v tomto směru není nájemce k obnově původního stavu předmětu nájmu povinen.

10. Platnost smlouvy je omezena dle příslušných ustanovení § 45 zákona č. 92/1991 Sb., o podmínkách převodu majetku státu na jiné osoby, v platném znění.

11. Smluvní strany se dohodly, že na nájem založený touto smlouvou, se nepoužije ustanovení § 2230 občanského zákoníku o obnovení nájmu.

12. Pro případ skončení nájemní smlouvy smluvní strany prohlašují, že veškeré zhodnocení předmětu nájmu je věcným plněním nájemného vedle sjednaného finančního nájemného, pokud se smluvní strany nedohodnou jinak.

## **VII.**

### **Závěrečná ustanovení**

1. Ke změně této smlouvy může dojít pouze na základě písemných dodatků, vyjma úpravy ceny nájemného inflací a úpravy o DPH, případně změny výše sazby DPH dle zákona a s tím související úpravou splátkového kalendáře, která bude stanovena jednostranně pronajímatelem a kterou oznámí pronajímatel nájemci doporučeným dopisem. Oboustranně podepsané dodatky, vzestupně číslované, se dnem jejich uzavření, případně jiným dnem v těchto označených, stávají nedílnou součástí této smlouvy.

2. Smluvní strany se dohodly na tom, že písemnosti touto smlouvou předpokládané (výpověď, uplatnění inflace apod.) budou druhé smluvní straně zasílány výhradně doporučeným dopisem s doručenkou (na dodejku), a to na adresu uvedenou v záhlaví této smlouvy na straně nájemce nebo na písemně a prokazatelně oznámenou změnu adresy. Nebude-li na této adrese zásilka úspěšně doručena (převzata oprávněným zaměstnancem smluvní strany) a nebude-li tato zásilka vyzvednuta na poště do patnácti dnů ode dne jejího uložení bude poslední den této lhůty považován za den úspěšného doručení zásilky se všemi právními následky.

3. Pokud tato smlouva nestanoví jinak, platí o právech a povinnostech nájemce i pronajímatele vyplývajících z užívacího poměru, příslušná ustanovení občanského zákoníku a předpisů jej provádějících a doplňujících.

4. Pokud by se kterékoli ustanovení této smlouvy ukázalo být neplatným nebo nevynutitelným, nebo se jím stalo po uzavření této smlouvy, pak tato skutečnost nepůsobí neplatnost ani nevynutitelnost ostatních ustanovení této smlouvy, nevyplyvá-li z donucujících ustanovení právních předpisů jinak. Smluvní strany se zavazují bez zbytečného odkladu po výzvě kterékoliv strany takové neplatné či nevynutitelné ustanovení nahradit platným a vynutitelným ustanovením, které je svým obsahem nejbližší účelu neplatného či nevynutitelného ustanovení.

5. Tato smlouva je vyhotovena ve čtyřech vyhotoveních, z nichž pronajímatel i nájemce obdrží dvě vyhotovení.

6. Tato smlouva nabývá platnosti dnem jejího podpisu poslední ze smluvních stran.

7. Smluvní strany prohlašují, že se seznámily s obsahem této smlouvy a prohlašují, že byla uzavřena na základě vzájemné svobodné vůle obou smluvních stran, nikoliv v tísní, ani za nápadně nevýhodných podmínek.

Přílohy: č. 1 splátkový kalendář

č. 2 situační pláněk

V Brně dne 16.09.2014

V Děčíně dne 18.09.2014

Správu železniční dopravní cesty, státní organizaci

.....  
Ing. Miroslav Konečný  
pověřený výkonem funkce  
ředitele Oblastního ředitelství Brno

ARMEX Oil, s.r.o.

.....  
Ing. Antonín Hlavsa  
jednatel

.....  
Ing. Hynek Šagan  
jednatel



# SPLÁTKOVÝ KALENDÁŘ NA ROK 2014 - č. 1

k nájemní smlouvě **6398504814** (SAP 6398504814)  
(začátek evidence k 19.09.2014)

## Nájemce:

**ARMEX Oil, s.r.o.**

Mánesova 2022/13, 405 02 Děčín 2

IČ: **25403460** DIČ: **CZ25403460**

SAP číslo: 5006666

## Pronajímatel:

**Správa železniční dopravní cesty, státní organizace**

zapsána v obchod.rejstříku u Městského soudu v Praze, oddíl A, vložka 48384

se sídlem: Praha 1, Nové Město, Dlážďená 1003/7, PSC 110 00

IČ: **709 94 234** DIČ: **CZ70994234**

jednající prostřednictvím své organizační jednotky - OŘ Brno

adresa pro doručování písemností:

**SŽDC s.o., OŘ Brno, Kounicova 26, Brno 611 43**

bankovní spojení:

variabilní symbol: **6398504814**

**Roční sjednané nájemné: 25 492,50 Kč + DPH ve výši stanovené zákonem**

Poř. č.	Datum splatnosti	DUZP	Základ daně Kč	DPH		Celkem k úhradě s DPH	Za období
				%	Kč		
1	<b>25.09.2014</b>	19.09.2014	849,75	21	178,45	<b>1.028,20 Kč</b>	19.09.2014-30.09.2014
2	<b>15.10.2014</b>	01.10.2014	6.373,12	21	1.338,36	<b>7.711,48 Kč</b>	01.10.2014-31.12.2014

DUZP je den uskutečnitelného zdanitelného plnění.

*/	15.01.2015	01.01.2015	6 373,12	21	1 338,36	7 711,48 Kč	01.01.2015-31.03.2015
----	------------	------------	----------	----	----------	-------------	-----------------------

\*/ Informativní charakter

Dále v navazujících termínech dle úpravy nájemného dle ujednání v nájemní smlouvě.

V Brně dne 16.09.2014

Za pronajímatele:

Ing. Miroslav Konečný  
pověřený výkonem funkce ředitele OŘ

*Tat.*

TABULKA STOŽARŮ

Číslo	Km od začiatku	Uzdĺnosť lince v m	Uzdĺnosť lince v m
1	0,000	2,91	1,1
2	0,000	2,91	1,1
3	0,000	2,91	1,1
4	0,000	2,91	1,1
5	0,000	2,91	1,1
6	0,000	2,91	1,1
7	0,000	2,91	1,1
8	0,000	2,91	1,1
9	0,000	2,91	1,1
10	0,000	2,91	1,1
11	0,000	2,91	1,1
12	0,000	2,91	1,1
13	0,000	2,91	1,1
14	0,000	2,91	1,1
15	0,000	2,91	1,1
16	0,000	2,91	1,1
17	0,000	2,91	1,1
18	0,000	2,91	1,1
19	0,000	2,91	1,1
20	0,000	2,91	1,1
21	0,000	2,91	1,1
22	0,000	2,91	1,1
23	0,000	2,91	1,1
24	0,000	2,91	1,1
25	0,000	2,91	1,1

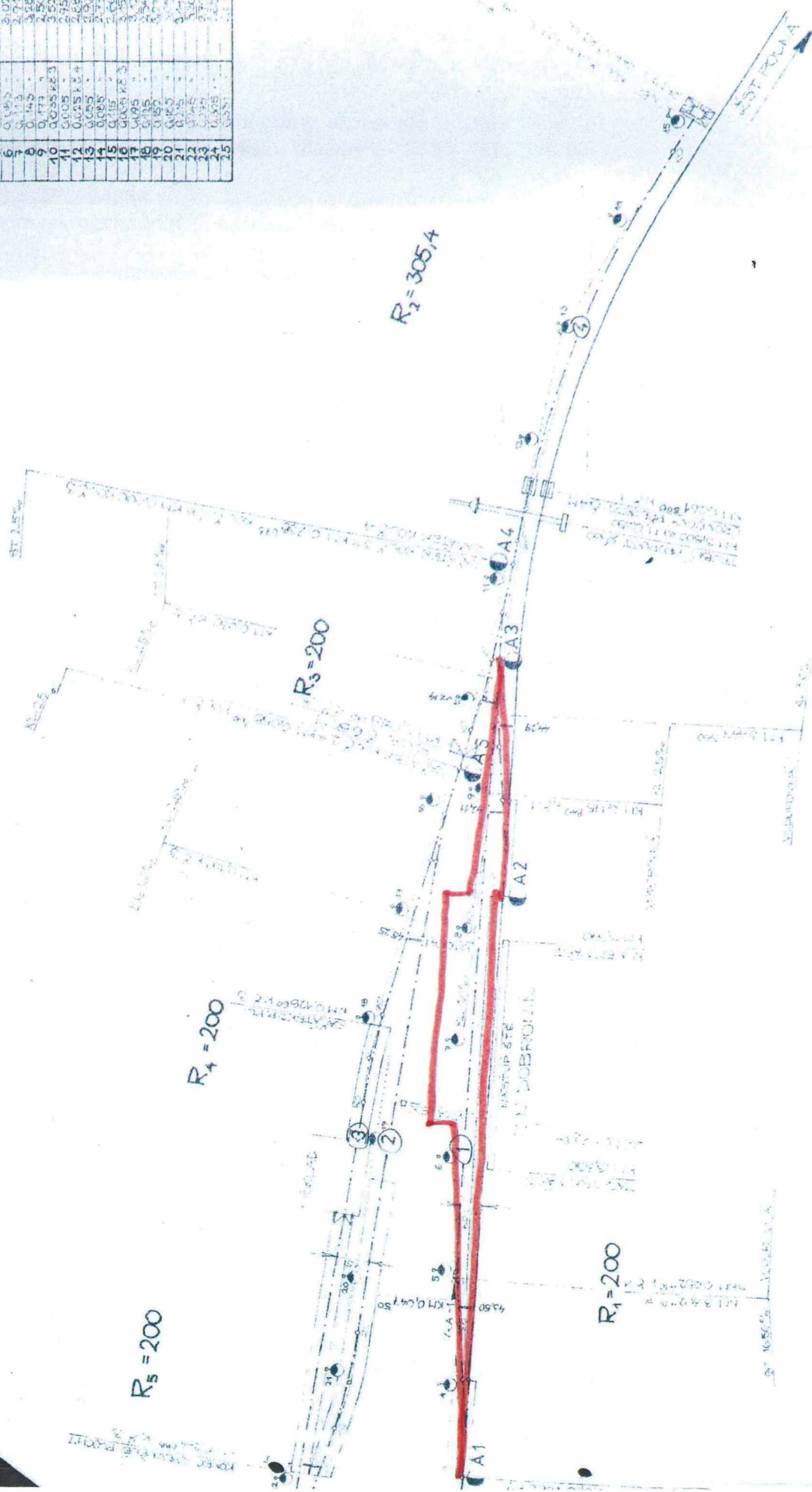

rat.

**Ověřovací doložka změny datového formátu dokumentu podle § 69a zákona č. 499/2004 Sb.**

**Doložka číslo:** 220830

**Původní datový formát:** application/pdf

**UUID původní komponenty:** 34ece427-55e0-4b1e-8efc-6d701535ff1d

**Jméno a příjmení osoby, která změnu formátu dokumentu provedla:**

System ERMS (zpracovatel dokumentu Miroslava LANGOVÁ)

**Subjekt, který změnu formátu provedl:** Správa železniční dopravní cesty, státní organizace

**Datum vyhotovení ověřovací doložky:** 18.03.2019 07:42:11



61caad3f-a44e-4377-af3d-ef8ebd7da23c