







DÍLČÍ KUPNÍ SMLOUVA č. 58/15/1/2Q2019
uzavíraná na základě Rámcové kupní smlouvy č. 58/15/1
„FN MOTOL – nákup potravin“
„Část 1 – Balené a porcované potraviny“

ČL. I. SMLUVNÍ STRANY

Název:	Fakultní nemocnice v Motole, státní příspěvková organizace
Sídlo:	V Úvalu 84, 150 06 Praha 5
IČO / DIČ:	000 64 203 / CZ 00064203
zastoupená:	
kontaktní osoba:	
telefon:	
e-mail:	
(dále jen „kupující“)	

Název společnosti:	MAKRO Cash & Carry ČR s.r.o.
Sídlo:	Praha 5, Jeremiášova 1249/7, PSČ 155 00
IČO / DIČ:	IČ: 26450691/ DIČ: CZ26450691
zastoupená:	oprávněnými osobami
kontaktní osoba:	
telefon:	
e-mail:	
(dále jen „prodávající“)	

(prodávající a kupující dále společně jen jako „smluvní strany“)

ČL. II. ZÁKLADNÍ USTANOVENÍ

1. Tato dílčí kupní smlouva (dále jen „smlouva“) byla uzavřena v souladu s nabídkou prodávajícího, kterou podal do veřejné zakázky „FN Motol – nákup potravin“, „1. část – Balené a porcované potraviny“, zadávané v řízení dle ust. § 92 odst. 3 zákona č. 137/2006 Sb., o veřejných zakázkách, ve znění pozdějších předpisů (dále jen „ZVZ“), a v souladu s ust. § 2079 a násl. zákona č. 89/2012 Sb., občanského zákoníku, v platném znění (dále jen „občanský zákoník“).
2. Otázky neupravené v této smlouvě se řídí Rámcovou kupní smlouvou (včetně jejích příloh a dodatků účinných ke dni podpisu této smlouvy) a dále občanským zákoníkem. V případě rozporu této smlouvy s Rámcovou kupní smlouvou mají přednost ujednání Rámcové kupní smlouvy.
3. Pojmy používané v této smlouvě, které však nejsou v této smlouvě výslovně definované, mají význam, jenž je jim připisován v Rámcové kupní smlouvě (včetně všech jejích příloh a dodatků účinných ke dni podpisu této smlouvy).

ČL. III. PŘEDMĚT SMLOUVY

1. Předmětem této smlouvy jsou dodávky sortimentu potravin uvedeného v příloze č. 1 této smlouvy (dále jen „zboží“ či „výrobek“), které se prodávající zavazuje dodávat kupujícímu za stanovené jednotkové ceny.
2. Smluvní strany se dohodly, že dodávky zboží, uvedené v čl. III odst. 1 této smlouvy, budou probíhat v souladu s písemnými objednávkami kupujícího na základě této smlouvy (dále jen „objednávky“).

ČL. IV. DOBA A PODMÍNKY PLNĚNÍ

1. Doba a rozsah dílčích plnění budou upraveny v jednotlivých objednávkách, a to v souladu s podmínkami této smlouvy.
2. Místem plnění jednotlivých dílčích dodávek uskutečněných dle objednávek kupujícího na základě této smlouvy je Stravovací odbor v místě sídla kupujícího. Rozsah dodávky bude uveden v objednávce vystavené pro každou dodávku zvlášť. Dodávky musí být uskutečněny ve lhůtách, uvedených v příslušné objednávce. Dodací lhůty budou stanoveny datem.
3. Převzetí zboží potvrzuje kupující prodávajícímu na dodacím listu podpisem oprávněné osoby. Pro potřeby kupujícího bude dodací list ve dvou vyhotoveních, a to jako jeden originál dodacího listu a jedna jeho kopie, s uvedením identifikace zboží, jednotkové ceny dodaného zboží, množství dodaného zboží a data uskutečnění dodávky.

ČL. V. KUPNÍ CENA A PLATEBNÍ PODMÍNKY

1. Cena za dodávky realizované na základě objednávek dle této smlouvy bude vycházet z jednotkových cen uvedených v příloze č. 1 této smlouvy a množství zboží skutečně dodaného na základě jednotlivých objednávek. Uvedené jednotkové ceny zahrnují veškeré náklady spojené s dodávkami zboží prodávajícím do místa plnění dodávek dle čl. IV odst. 2 této smlouvy, i veškeré náklady, jejichž vynaložení prodávající předpokládá v souvislosti s plněním předmětu této smlouvy a veškeré další náklady, které prodávající vynaloží za účelem splnění svých závazků, vyplývajících z této smlouvy.

ČL. VI. DODACÍ PODMÍNKY

1. Dodávky budou realizovány mezi 5:30 hod. až 11:00 hod. v den, který je pro dodávku určen v objednávce.
2. Kupující má právo upřesnit jednotlivé dodávky do 14:30 hod. předchozího pracovního dne.
3. Objednávky budou prodávajícím obratem (nejpozději do 12 hodin od obdržení objednávky) potvrzeny prostřednictvím faxu – 

ČL. VII. ZBOŽÍ

1. Prodávající se zavazuje, že bude kupujícímu dodávat zboží v kvalitě požadované obecně závaznými právními předpisy České republiky, v souladu s požadavky stanovenými v Rámcové kupní smlouvě a v souladu s požadavky vyplývajícími z výzvy kupujícího k podání nabídky na plnění veřejné zakázky uvedené v článku II. této smlouvy.

ČL. VIII. REKLAMACE, SANKČNÍ UJEDNÁNÍ

1. Kupující je oprávněn reklamovat:

- a) vady množství - do 24 hod. po převzetí zboží,
- b) vady jakosti
 - ba) zjevné - do 30 dnů od převzetí zboží,
 - bb) skryté - po celou dobu použitelnosti zboží.

2. Kupující musí reklamaci uplatnit elektronickou poštou či faxem ~~na adresu uvedenou v příloze 1 této smlouvy~~ a poté reklamaci potvrdit doporučeným dopisem. Pro posouzení, zda reklamační byla uplatněna ve shodě s výše uvedenými lhůtami, je rozhodné datum odeslání prvního podání, jímž byla reklamační uplatněna.

3. Nedohodnou-li se smluvní strany jinak, je prodávající povinen vyřídit případné reklamace nejpozději do 3 hodin od uplatnění reklamační.

4. Pro případ:

- nedodržení lhůty pro potvrzení objednávky dle čl. VI. odst. 3 této smlouvy,
- nedodržení lhůty dodání zboží stanovené dle čl. IV. a čl. VI. této smlouvy,
- dodání nekompletní dodávky zboží dle objednávky kupujícího dle čl. III. odst. 2 této smlouvy,
- nedodržení kvality dodávaného zboží dle čl. VII. této smlouvy,
- nedodržení hygienických norem pro přepravu potravin

si kupující vyhrazuje právo okamžitého odstoupení od dílní smlouvy.

ČL. IX. DOBA TRVÁNÍ SMLOUVY

1. Tato smlouva se uzavírá na období od 1. 4. 2019 do 30. 6. 2019.

2. Tato smlouva nabývá platnosti a účinnosti dnem podpisu oběma smluvními stranami. Pokud smlouva podléhá povinnosti uveřejnění dle zákona č. 340/2015 Sb., o registru smluv, ve znění pozdějších předpisů, nabývá platnosti a účinnosti v souladu s tímto právním předpisem ve znění platném v době uzavření smlouvy.

3. Tuto smlouvu lze vypovědět, a to i bez uvedení důvodu. Výpovědní lhůta počíná běžet dnem prokazatelného doručení výpovědi druhé straně na adresu uvedenou v záhlaví této smlouvy a činí 1 měsíc.

ČL. X. ZÁVĚREČNÁ USTANOVENÍ

1. Smluvní strany se zavazují, že veškeré spory vzniklé v souvislosti s touto smlouvou nebo v souvislosti s dílčími dodávkami, uskutečněnými k plnění této smlouvy, budou řešit podle českého právního řádu; příslušné k rozhodování sporů smluvních stran jsou obecné soudy ČR.
2. Právní vztahy touto smlouvou neupravené, jakož i právní poměry z ní vznikající se řídí příslušnými ustanoveními občanského zákoníku.
3. Prodávající souhlasí se zveřejněním všech náležitostí této smlouvy.
4. Prodávající se zavazuje poskytovat kupujícímu veškerou součinnost nezbytnou ke splnění ustanovení § 147a ZVZ.
5. Prodávající není oprávněn bez předchozího písemného souhlasu postoupit pohledávku za kupujícím vzniklou na základě této smlouvy ani postoupit tuto smlouvu.
6. Tuto smlouvu lze měnit nebo doplňovat jen písemnými číslovanými dodatky, podepsanými oprávněnými zástupci obou smluvních stran.
7. Smluvní strany prohlašují, že si tuto smlouvu před jejím podpisem přečetly, že byla ujednána podle jejich pravé a svobodné vůle, určitě, vážně a srozumitelně. Autentičnost této smlouvy potvrzují smluvní strany svým podpisem.
8. Tato smlouva byla vyhotovena ve třech výtiscích, majících kvalitu originálu, přičemž kupující obdrží dvě a prodávající jedno vyhotovení.

Příloha:

1. Specifikace výrobků včetně jednotkových cen

V Praze dne: 12.3.2019



Kupující:

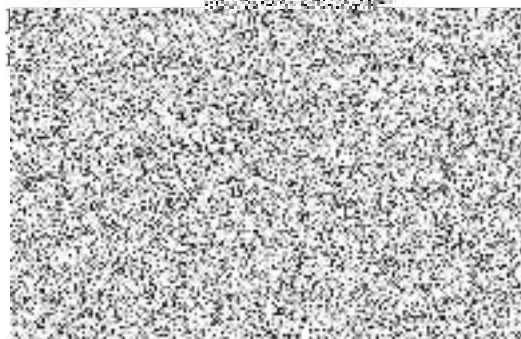

V Praze dne: 25.2.2019



Prodávající:

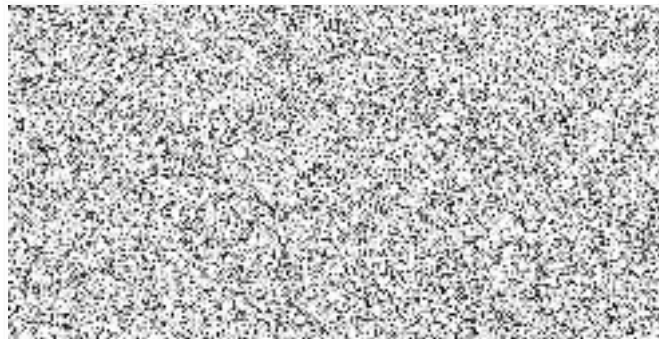

1. Balené a porcované výrobky 2.Q.2019 R.S.č. 58/15/1 ze dne 26.10.2015, VZ 509883							
P.Č.	Název výrobku	M.J.	Cena bez DPH za jednotku	Cena vč. DPH za jednotku	Předpokládané množství za 3 měsíce	Cena bez DPH za předpokládané množství za 3 měsíce	Cena vč. DPH za předpokládané množství za 3 měsíce
1	Cukr HB 4 g	ks				1 440,00	1 656,00
2	Čaj černý cejlonský 30g (krabička 20ks po 1,5 g)	bal				18 172,00	20 897,80
3	Čaj černý čínský 30g (krabička 20 ks po 1,5 g)	bal				17 360,00	19 964,00
4	Čaj černý gruzínský 30 g (krabička 20 ks po 1,5 g)	bal				23 884,00	27 466,60
5	Čaj ovocný 40 g (krabička 20 ks po 2 g) 5 příchutí	bal				134 400,00	154 560,00
6	Deli tyčinka 35 g 5 druhů	ks				1 254,00	1 442,10
7	Dětská výživa ovocná druhová 190 g	ks				21 138,00	24 308,70
8	Dětská výživa ovocná druhová 180 g DIA	ks				3 772,00	4 337,80
9	Džem porcovaný 20 g dělený po 1 ks	ks				15 210,00	17 491,50
10	Džem porcovaný DIA 20 g dělený po 1 ks	ks				2 106,00	2 421,90
11	Flora porce 20 g	ks				96 600,00	111 090,00
12	Hořčice plnotučná Hellmann's 10 ml porce	ks				4 521,00	5 199,15
13	Hořické trubičky plněné 35 g	ks				666,00	765,90
14	Kečup porce Hellmann's 15 ml	ks				5 950,00	6 842,50
15	Máslo porce 10 g Moravia (balení po 200 ks)	ks				448 800,00	516 120,00
16	Med porce 20 g v balení samostatné kusy	ks				24 100,00	27 715,00
17	Míla oplatka 50 g	ks				1 428,00	1 642,20
18	Nutella 14 g	ks				2 835,00	3 260,25
19	Paštika 48 g	ks				17 150,00	19 722,50
20	Paštika Májka 100 g	ks				19 050,00	21 907,50
21	Rama porce 10 g	ks				81 900,00	94 185,00
22	Sardinky v oleji 125 g E.O.	ks				10 430,00	11 994,50
23	Šunková pěna 75 g	ks				270,00	310,50
24	Tatarská omáčka Hellmann's 30 ml	ks				56 160,00	64 584,00
25	Tatranka 47 g	ks				4 383,00	5 040,45
26	Oplatka Fidorka - 30 g/ 5 druhů	ks				2 181,00	2 508,15
27	Oplatky Horalky - 50 g	ks				2 004,00	2 304,60
Celková cena						1 017 164,00	1 169 738,60

V PRAZE DNE 25/2/2019