

SMLOUVA O DÍLO

2019 – 0048/OR číslo objednatele

uzavřená dle ustanovení § 2586 a násl. zákona č. 89/2012 Sb., občanský zákoník, ve znění pozdějších předpisů (dále jen „občanský zákoník“)

mezi smluvními stranami:

Objednatel: statutární město Děčín
Sídlo: Magistrát města Děčín, Mírové nám.1175/5, 405 38 Děčín IV
Statutární zástupce: Mgr. Marie Blažková – primátorka města
IČO: 00261238
DIČ: CZ 00261238
Bankovní spojení: Česká spořitelna Praha
Číslo účtu: 921402389/0800
v dalším textu smlouvy uváděna rovněž jako „objednatel“

a

Zhotovitel: SaM silnice a mosty a.s.
Sídlo: Máchova 1129, 470 01 Česká Lípa
Statutární zástupce: [REDAKCE]
ředitel podniku
IČO: 25018094
DIČ: CZ25018094
Bankovní spojení: KB Česká Lípa
Číslo účtu: 254242-421/0100

v dalším textu smlouvy uváděn rovněž jako „zhotovitel“, společně s objednatelem dále jen „smluvní strany“

I.

Předmět díla

1. Smluvní strany se dohodly na uzavření této smlouvy o dílo (dále označována jen jako „smlouva“), na základě které se zhotovitel zavazuje realizovat dílo „**Odkanalizování části města Děčín – Horní Oldřichov I. a II. etapa**“.
2. Přesný rozsah díla je specifikován níže uvedenými projektovými dokumentacemi:

Název PD	č. zak.	Zpracovatel
Opatření pro likvidaci srážkových vod a povrchy komunikací – Horní Oldřichov	2016-033/0392	AQUECON a.s. – kancelář Teplice; IČO 1486202, Čs. Legií 445/4, Teplice
Odkanalizování částí města Děčín	2008-032/0104-1	
Odkanalizování částí města Děčín - doplněk	2008-032/0104-1	
Rekonstrukce vodovodu	2018-006/0442	
Úprava sítě veřejného osvětlení ul. Oldřichovská, Děčín XXI	569/2017/42	Comwell s.r.o., IČO 25025341 Teplická 619/18a. Děčín IV

a které jsou nedílnou součástí této smlouvy jako její příloha. Zhotovitel svým podpisem stvrzuje, že se s uvedenou projektovou dokumentací seznámil a považuje ji za úplnou a bezvadnou a že dílo lze na základě projektové dokumentace kompletně provést.

Smluvní strany se dohodly, že část díla s názvem Rekonstrukce vodovodu bude podléhat odchylkám výslovně uvedeným v této smlouvě o dílo, a bude se řídit, tam kde je to touto

smlouvou stanoveno standardními postupy Severočeské vodárenské společnosti, a. s., IČO: 49099469, sídlem Přítkovská 1689, Teplice (dále jen jako "SVS"). Standardní postupy a formuláře SVS závazné pro smluvní strany tvoří přílohu této smlouvy a současně jsou její nedílnou součástí.

Veškeré práce bude nutno provádět v koordinaci s rekonstrukcí elektrického vedení, které bude provádět firma určená investorem ČEZ Distribuce a. s.

3. Předmětem díla je taktéž vyhotovení event. zajištění těchto dokladů:
 - a) atesty,
 - b) osvědčení o zkouškách použitých materiálů,
 - c) provedení předepsaných zkoušek,
 - d) dokumentace skutečného provedení celého předmětu díla a zvláště dokumentace skutečného provedení Rekonstrukce vodovodu (ve dvojnásobném vyhotovení a 1x na CD),
 - e) geodetické zaměření staveb v souřadnicích;
 - f) geometrický oddělovací plán staveb pro účely zápisu a vyznačení staveb do katastru nemovitostí;
 - g) geometrické plány pro vymezení všech potřebných věcných břemen;
 - h) geodetické zaměření skutečného provedení v souřadnicích,
 - i) revizní zprávy;
 - j) případně zajištění aktualizace vyjádření správců sítí vč. jejich vytyčení,
 - k) všechny další doklady nezbytné pro přejímku díla, které jsou nutné pro následné provozování díla anebo jeho kolaudaci.
 - l) stanoviska, rozhodnutí, doklady, dokumenty potřebné pro následné kolaudační řízení a užívání,
 - m) zhotovitel si na vlastní náklady zajistí vypracování dopravně inženýrských opatření (DIO) včetně zajištění všech potřebných povolení a projednání s orgány státní správy a projednání s Policií České republiky DI Děčín. Tento časový úsek pro vypracování DIO musí zhotovitel zahrnout do termínu plnění – objednatel nebude termín plnění/dokončení stavby z tohoto důvodu prodlužovat.

Cena za zajištění těchto dokladů je zahrnuta v ceně za dílo.

Stavební práce budou prováděny v souladu s vydanými povoleními, rozhodnutími, které jsou součástí zadávací dokumentace, a jejich seznam tvoří přílohu smlouvy.

Zhotovitel je povinen zajistit přístup a průjezd stavbou složkám integrovaného záchranného systému dle podmínek stanovených v DIO. Dále je zhotovitel povinen zajistit přístup obyvatel k přilehlým nemovitostem.

4. Zhotovitel se zavazuje provést dílo dle ustanovení této smlouvy. Objednatel se touto smlouvou zavazuje po splnění závazku zhotovitele provést dílo k převzetí díla a zaplacení ceny za jeho provedení, a to dle podmínek uvedených v této smlouvě a dle příslušných ustanovení Občanského zákoníku.
5. Zhotovitel se zavazuje vést samostatně stavební deník na stavbu Rekonstrukce vodovodu. Objednatel je oprávněn pověřit zástupce SVS, který pro část díla Rekonstrukce vodovodu bude oprávněn zapisovat do stavebního deníku Rekonstrukce vodovodu. Ostatní stavební objekty uvedené v bodě 2 této části budou zaznamenávány v samostatném stavebním deníku.
6. Zhotovitel prohlašuje, že si veškeré podklady pro provedení díla dle této smlouvy uvedené shora v tomto článku řádně prostudoval ještě před uzavřením této smlouvy a že shora uvedené podklady dostatečně specifikují předmět díla tak, že je zhotovitel schopen podle shora uvedených podkladů realizovat bezvadné dílo. Jestliže se i přes toto prohlášení zhotovitele v průběhu provádění díla ukáže, že podklady specifikující předmět díla jsou nedostatečné nebo nevhodné, zavazuje se zhotovitel na takové vady podkladů specifikujících předmět díla upozornit bezodkladně objednatele a vyčkat jeho písemného pokynu. V případě, že objednatel nedá zhotoviteli písemný pokyn do 5 pracovních dnů, sjednaná doba pro provedení díla se prodlužuje o počet dní prodlení objednatele s udělením pokynu.

7. Zhotovitel se zavazuje k veškerým dodávkám a plněním, nezbytným k vybudování technicky bezvadného díla, na základě projektu, podkladů a součástí smlouvy, při dodržení požadavků na provedení a kvalitu popř. definovaných příslušnými závaznými technickými normami a předpisy.
8. Smluvní strany této smlouvy se dohodly na tom, že objednatel je oprávněn kdykoli po uzavření této smlouvy písemným jednostranným pokynem zúžit rozsah díla. Zhotoviteli v takovém případě náleží cena díla pouze za skutečně provedený rozsah díla a zhotovitel nemá nárok na žádné náklady, sankce či jiné platby spojené s omezením rozsahu díla jednostranným pokynem objednatele. Pro stanovení snížení ceny díla se použije oceněný položkový výkaz výměr předložený zhotovitelem v rámci zadávacího řízení pro tuto zakázku.
9. Zhotovitel je oprávněn se od sjednaného předmětu díla odchýlit pouze na základě předchozí písemné dohody s objednatelem nebo na základě písemného pokynu objednatele. Bude-li mít taková dohoda o změně díla nebo pokyn ke změně díla vliv na cenu díla, musí být součástí dohody o změně díla i ujednání o změně ceny díla; v případě pokynu ke změně díla musí být zvláště uzavřena dohoda o změně ceny díla. Za dohodu dle tohoto odstavce se dle výslovné dohody smluvních stran nepovažuje zápis ve stavebním deníku. V případě části díla Rekonstrukce vodovodu je zhotovitel v případě odchýlení se od sjednaného předmětu plnění povinen zpracovat změnový list, který podléhá schválení SVS. Schválení ze strany SVS bude zajištěno objednatelem. Jakékoliv změny části díla Rekonstrukce vodovodu lze realizovat výhradně na základě písemného dodatku k této smlouvě vyhotoveného na podkladě změnového listu schváleného SVS a podepsaného oběma smluvními stranami.
10. Změnové listy, předávací protokoly apod. budou zpracovány na základě podkladu, který bude poskytnut objednatelem.

II.

Místo plnění zhotovitele

Místo plnění zhotovitele je zřejmé ze situace č. C.5.2

III.

Doba provedení díla zhotovitelem

1. Zhotovitel se zavazuje provést dílo, tj. dokončené dílo bez jakýchkoli vad a nedodělků předat písemně protokolárně objednateli **do 28.11.2019** (max. 300) dnů od předání staveniště.
2. K předání staveniště dojde až po nabytí účinnosti této smlouvy, a to na základě výzvy objednatele. Staveniště se zhotovitel zavazuje převzít od objednatele na základě výzvy objednatele do 3 pracovních dnů. O předání staveniště sepíše společně smluvní strany předávací protokol. Jestliže zhotovitel staveniště od objednatele ve lhůtě stanovené objednatelem nepřevzme, pak běží lhůta pro provedení díla uvedená v čl. III odst. 1 této smlouvy ode dne následujícího po dni, kdy uplynula lhůta stanovená objednatelem pro převzetí staveniště.
3. Zhotovitel se zároveň s objednatelem dohodl na tom, že je zhotovitel oprávněn a povinen zahájit dílo až po předání staveniště. Z tohoto důvodu není zhotovitel oprávněn žádat, aby mu byla dána výzva k předání staveniště a stejně tak není oprávněn od této smlouvy odstoupit z toho důvodu, že mu nebyla dána výzva k převzetí staveniště.
4. Zhotovitel se dále zavazuje vyklidit staveniště do 5 dnů po provedení díla. Dnem vyklizení staveniště se rozumí úplné vyklizení předaných pozemků a písemné protokolární předání objednateli, nedohodnou-li se smluvní strany písemně jinak.
5. Smluvní strany se osvobozují pro neplnění těch závazků, které by byly dotčeny působením tzv. vyšší moci. Za vyšší moc se pokládají okolnosti vzniklé po neodvratitelných událostech

mimořádné povahy, které mají vliv na plnění podle této smlouvy, např. živelné pohromy, válečné události, atp. V těchto případech se prodlužují rovněž lhůty plnění o dobu trvání takové události, pokud byly jednoznačně a prokazatelně dotčeny působením vyšší moci.

6. Zadavatel je povinen objednateli předložit při uzavření této smlouvy podrobný harmonogram postupu prací na výstavbě díla (po týdnech).
7. Objednatel je povinen převzít od zhotovitele řádně dokončené dílo bez vad a nedodělků i před termínem dokončení, který je sjednán v [čl. III odst. 1.](#) této smlouvy, a to na základě písemné výzvy zhotovitele, kde bude stanoven termín předání minimálně 10 dnů od jejího odeslání.
8. Během provádění díla je objednatel oprávněn dát zhotoviteli písemný odůvodněný pokyn k dočasnému pozastavení provádění díla, a to z důvodu stavu úředních nebo soudních řízení souvisejících s prováděním stavby. Zhotovitel je takovým pokynem vázán. O dobu dočasného pozastavení díla se prodlužuje doba k provedení díla.

IV.

Cena za dílo

1. Cena za provedení díla dle této smlouvy byla stanovena dohodou obou smluvních stran ve výši

26 700 092,87 Kč bez DPH

**(slovy: dvacetšestmilionůsedmsettisícdevadesát dva,87 korun českých bez DPH),
z toho činí cena za Rekonstrukci vodovodu 3 644 445,71 v Kč bez DPH.**

2. Zhotovitel si před podpisem této smlouvy o dílo pečlivě prostudoval veškerou projektovou dokumentaci, výkresy, technickou specifikaci, včetně výkazu výměr a porozuměl plně stavebnímu dílu a v ceně díla zohlednil vše potřebné pro následné náležité provedení prací, tak aby předávané dílo bylo kompletní co do rozsahu a kvality. Zhotovitel dále prohlašuje, že se seznámil s projektovou dokumentací, že ji přezkoumal z hlediska její technické správnosti a dokonalosti a konstatuje, že tato dokumentace je úplná a umožňuje provést dílo podle něho v rozsahu, způsobem, za cenu a v termínech uvedených v této smlouvě a nepožaduje žádné její další doplnění a nezjistil v ní podstatné nejasnosti ani závady.
3. Zhotovitel je rovněž povinen ke kompletnímu provedení díla za cenu stanovenou dle čl. IV. odst. 1 této smlouvy. Cena za dílo kryje veškeré náklady, které jsou potřebné pro řádné dokončení díla dle této smlouvy a je tedy cenou pevnou a maximálně přípustnou, kterou je možné měnit jen postupy výslovně předvídanými v této smlouvě. Zhotovitel na sebe zároveň dle § 2620 odst. 2 občanského zákoníku bere nebezpečí změny okolností při nastání zcela mimořádné nepředvídatelné okolnosti, která dokončení díla bude podstatně ztěžovat, a ani za této situace nemůže požadovat po objednateli zvýšení ceny za dílo.
4. Pokud některé z oceněných položek výkazu výměr nebudou realizovány v plném rozsahu, bude ze strany uchazeče (zhotovitele) vyčíslena a fakturována skutečná výše nákladů těchto položek.
5. K ceně díla je zhotovitel oprávněn účtovat daň z přidané hodnoty v souladu s příslušnými právními předpisy.
6. Cena za dílo je platná po celou dobu realizace díla.

V.

Platební podmínky

1. Smluvní strany se dohodly na následujícím režimu úhrady ceny za dílo:
 - a) V průběhu realizace stavby zhotovitel měsíčně vyfakturuje skutečně provedené práce až do výše 90 % jejich ceny, jejichž výše se stanoví dle skutečné prostavěnosti v kalendářním měsíci odsouhlasené písemně oběma stranami v soupisu provedených

prací, který zhotovitel ke kontrole předloží v elektronické podobě. Za objednatele je oprávněn fakturaci odsouhlasit technický dozor objednatele. Soupisy skutečně provedených prací je objednatel povinen odsouhlasit nebo připomínkovat nejpozději do 10 pracovních dnů od jejich sepsání a předložení zhotovitelem.

- b) zbylých 10 % z ceny díla nevyfakturované dle písm. a) je zhotovitel oprávněn vyúčtovat a uplatnit po objednateli daňovým dokladem, až po provedení a předání díla bez vad a nedodělků objednateli dle této smlouvy.
 - c) případné vícepráce se zhotovitel zavazuje uplatnit samostatným daňovým dokladem a to na základě uzavřeného dodatku k této smlouvě, kterým se objednatel zaváže vícepráce zhotoviteli uhradit.
2. Fakturace za stavební objekt Rekonstrukce vodovodu bude prováděna samostatnými fakturami obdobným způsobem uvedeným v čl. V bodu 1. této smlouvy.
 3. Splatnost všech daňových dokladů vystavených podle odst. 1 tohoto článku smlouvy dohodly smluvní strany na 30 dnů ode dne doručení daňového dokladu objednateli, když dnem splnění se rozumí den připsání příslušné částky na účet zhotovitele.
 4. Daňový doklad musí být vystaven zhotovitelem ve třech vyhotoveních. Nedílnou součástí daňového dokladu jsou náležitosti stanovené v zákoně č. 235/2004 Sb., ve znění pozdějších předpisů, zákon o DPH, přesný název projektu, registrační číslo projektu. Na každém účetním dokladu, případně v příloze tohoto dokladu, musí být uvedena informace o ceně za měrnou jednotku a vyjádřeno množství. V případě, že na účetním dokladu bude uvedena nekonkrétní či sdružená měrná jednotka (např. komplet, soubor), ze které není jednoznačně poznat, co je konkrétně fakturováno, musí být příslušná položka s touto měrnou jednotkou dále specifikována.
 5. Podmínkou úhrady jakékoliv částky objednatelem zhotoviteli je věcná správnost všech údajů uvedených na daňových dokladech a účetní úplnost vyžadovaná zákonem o účetnictví. Daňové doklady budou vystaveny nejpozději k 20. dni kalendářního měsíce následujícího po měsíci, na který jsou platby účtovány.
 6. V případě, že faktury budou obsahovat neúplné nebo nesprávné údaje a náležitosti (tj. včetně označení názvu a registračního čísla projektu dle [čl. V. odst. 3](#) této smlouvy), je objednatel neprodleně po takovém zjištění povinen vrátit příslušnou fakturu zhotoviteli k přepracování s tím, že lhůta splatnosti běží až ode dne doručení přepracované faktury splňující sjednané náležitosti objednateli.

VI.

Podmínky provádění díla

1. Zhotovitel je povinen provádět dílo odborně a v souladu se svými povinnostmi vyplývajícími z této smlouvy a obecně platných právních předpisů. Zhotovitel se zavazuje, že provádění díla dle této smlouvy budou řídit v pozici stavbyvedoucích (ve smyslu příslušných ustanovení stavebního zákona) osoby uvedené v Příloze č. 3 této smlouvy a dodržování příslušných právních předpisů o bezpečnosti a ochraně zdraví osob bude pravidelně kontrolováno bezpečnostním technikem.

Zhotovitel je oprávněn konkrétní osoby uvedené v Příloze č. 3 této smlouvy nahradit jinými osobami s tím však, že tyto nové osoby musí splňovat předpoklady pro výkon této činnosti v rozsahu, který je uveden v bodě 9 zadávací dokumentace, která sloužila k výběru zhotovitele dle této smlouvy (tj. k veřejné zakázce zveřejněné ve Věstníku veřejných zakázek pod číslem zakázky VVZ Z2018-004223).

2. Objednatel se zavazuje přiměřeným anebo dohodnutým způsobem při provádění díla poskytnout nezbytnou součinnost.
3. Zhotovitel se zavazuje na svůj vlastní náklad zjistit na místech dotčených stavbou díla skutečný stav inženýrských sítí (tzn. rozvody vody, elektřiny, plynu, telekomunikace atp.)

u jednotlivých správců těchto sítí. Zhotovitel zajistí na svůj náklad na místech dotčených stavbou ochranu všech podzemních i nadzemních inženýrských sítí tak, aby v průběhu prací nedošlo k jejich poškození.

4. Zhotovitel bere na vědomí, že u některých stavebních objektů budou prováděny práce na pozemku třetích osob. Jedná se o pozemky p.p.č. 1573/2, 1584/2, 918/45 vše k.ú. Horní Oldřichov. Objednatel má k dispozici souhlas vlastníků těchto pozemků.
5. Zhotovitel zajišťuje na svůj náklad dopravně inženýrská opatření, vytýčení všech sítí, případné zábory veřejných prostranství a komunikací, zvláštní užívání komunikací a uhradí veškeré poplatky s tím spojené.

Dále si zhotovitel na svůj náklad zajistí:

- a) pomocné konstrukce a práce nevyplývající konkrétně z projektové dokumentace a výkazu výměr, které jsou však nezbytné pro plné provedení díla,
 - b) zajištění vytýčení stavby prostřednictvím odpovědných osob s oprávněním pro provádění geodetických prací,
 - c) inženýrskou činnost zhotovitele po celou dobu trvání předmětné zakázky a předání všech potřebných dokladů při předání stavby objednateli,
 - d) zajištění technické a dokladové dokumentace (dokumentace skutečného provedení ve dvojím vyhotovení),
 - e) zajištění, instalaci a údržbu přechodného dopravního značení (v případě záboru veřejného prostranství) a ostatních bezpečnostních opatření spojených s provedením stavby a zabezpečením stavenišť,
 - f) kácení náletové zeleně včetně případného veřejnoprávního povolení.
6. Zařízení staveniště, včetně zajištění odběru všech potřebných medií, si po dobu výstavby zajišťuje a hradí zhotovitel.
 7. Zhotovitel je povinen na staveništi zachovávat čistotu a pořádek, neprodleně odstraňovat na svůj náklad odpady a nečistoty vzniklé v souvislosti s prováděním díla, neznečišťovat veřejné prostory a v případě jejich znečištění je uklízet. Zhotovitel je zároveň povinen zajistit dodržování bezpečnostních, požárních, ekologických event. dalších předpisů platných v ČR v době provádění stavby. Veškerý odpad vzniklý činností zhotovitele je tento povinen odstranit, do zhotovitelem připravených kontejnerů vždy nejpozději do 20.00 hodin každého dne.
 8. Zhotovitel zajistí dodržování předpisů bezpečnosti a organizace práce a požární ochrany všemi svými pracovníky pověřenými prováděním díla a rovněž i pracovníky případných subdodavatelů včetně používání ochranných pomůcek. Zhotovitel jmenuje osobu odpovědnou za dodržování bezpečnostních předpisů a předpisů o ochraně zdraví, a to ke dni zahájení prací a tuto osobu uvede do stavebního deníku včetně příslušného telefonního spojení na ni. Škody a jiné újmy způsobené nedodržením předpisů o bezpečnosti práce a ochraně zdraví při práci zhotovitelem nebo jeho poddodavatelem hradí beze zbytku zhotovitel.
 9. Zhotovitel se zavazuje vyzvat zástupce objednatele zápisem do příslušného stavebního deníku stavby k prověření všech prací, které mají být zakryty a to nejméně 5 pracovních dnů předem. Současně vyzve k prohlídce před zakrytím i zástupce těch orgánů a organizací (správce sítí), které si to vyžádaly ve stanoviscích k vydanému souhlasu s provedením ohlášené stavby. Nesplnění této povinnosti se řídí právní úpravou dle § 2626 občanského zákoníku. O provedené kontrole se učiní záznam v příslušném stavebním deníku.
 10. Nedostaví-li se v určené lhůtě zástupce objednatele k prověření konstrukcí a prací určených k zakrytí, ačkoli byl k tomu řádně emailem vyzván, může zhotovitel po určené lhůtě pokračovat v práci za předpokladu, že zajistí zápis stanoviska dotčených orgánů a organizací (správci sítí) ve stavebním deníku.

11. Zhotovitel je povinen vést řádně oba stavební deníky a zapisovat do nich všechny údaje důležité pro řádné provádění díla. Deník bude uložen na stavbě u stavbyvedoucího a to tak, aby byl kdykoliv na požádání k dispozici objednateli i pro příslušný technický dozor objednatele. Pro část díla Rekonstrukce vodovodu bude přítomen také technický dozor zajištěný SVS, který je oprávněn činit do stavebního deníku Rekonstrukce vodovodu zápisy.
- Do stavebního deníku jsou oprávněni provádět zápisy:
- a) za objednatele – Barbora Hercíková;
 - b) za zhotovitele – Ing. Dušan Drahoš, Ing. Jarmila Tavodová, Ing. Ladislav Štěpánek
 - c) orgány státního stavebního dohledu;
 - d) za SVS do stavebního deníku Rekonstrukce vodovodu – zmocněný zástupce SVS.
12. Objednatel je oprávněn prostřednictvím svých jmenovaných pracovníků provádět průběžnou kontrolu díla. Uvedení pracovníci jsou oprávněni dát příkaz k přerušení prací, nejsou-li odpovědní pracovníci zhotovitele dosažitelní a je-li zároveň ohrožena bezpečnost prováděného díla, životy nebo zdraví pracovníků na stavbě, nebo hrozí-li vznik rozsáhlé škody a ohrožení osob v souvislosti se stavbou. O uvedené skutečnosti bude pořízen zápis do stavebního deníku.
13. Průběžná kontrola výstavby bude prováděna rovněž na kontrolních dnech stavby konaných za účasti objednatele a zhotovitele minimálně jedenkrát za týden, pokud se smluvní strany písemně nedohodnou na jiné frekvenci kontrolních dnů. Kontrolní dny svolává a zápisy pořizuje objednatel. Při kontrole stavebního objektu „Rekonstrukce vodovodu“ bude přítomen zástupce SVS, kontrolní dny týkající se stavebního objektu „Rekonstrukce vodovodu“ bude řídit technický dozor zajištěný SVS a ten také pořídí zápis z těchto dnů. Opatření z kontrolních dnů jsou povinni zástupci zhotovitele i objednatele dodržovat, pokud nejsou v rozporu s touto smlouvou.
14. Zhotovitel odpovídá za věcné a odborně správné provedení prací dle projektu, dále za to, že dílo má obvyklé vlastnosti, je způsobilé k užívání a je provedeno v souladu s obecně závaznými předpisy, dle závazných posudků a stanovisek včetně stanovisek správních orgánů a organizací a dle stavebního povolení. Kvalitativní požadavky budoucího díla jsou stanoveny projektovou dokumentací, příslušnými ČSN, včetně jejich nezávazných částí, dalšími obecně závaznými předpisy, mezinárodními, národními, regionálními a odvětvovými normami a požadavky objednatele.
15. Zhotovitel je povinen při realizaci díla použít jen výrobky a materiály, které mají takové vlastnosti, aby po celou dobu existence stavby byla zaručena jejich mechanická pevnost, stabilita, požární bezpečnost a hygienické požadavky a další vlastnosti obvyklé u příslušného druhu výrobků a materiálů. Při předání díla je zhotovitel povinen doložit u použitých materiálů a výrobků atesty platné pro ČR.
16. Použité materiály a výrobky musejí odpovídat kvalitativním požadavkům objednatele a musejí vycházet ze schváleného projektu pro stavební povolení, pokud bylo vydáno.
17. Pokud obecně závazné předpisy a normy nebo stanoviska oprávněných institucí stanoví provedení zkoušek nutných ke zprovoznění, musí být výsledek těchto zkoušek vyhovující a musí předcházet předání a převzetí díla, případně jeho části. Za úplnost a správnost těchto zkoušek a jejich výsledek plně odpovídá zhotovitel. Tyto zkoušky provádí zhotovitel na svůj náklad.
18. Zhotovitel může pro splnění smlouvy využít i třetí osoby (poddodavatele). V tomto případě odpovídá za řádné plnění stejně, jako kdyby příslušné plnění prováděl sám.
19. Zhotovitel odpovídá objednateli a třetím osobám za škody a jiné újmy vzniklé porušením jakýchkoliv svých povinností uvedených v této smlouvě.

20. Všechny škody a ztráty, které vzniknou na stavebních materiálech a pracích, až do doby předání a převzetí příslušné části díla objednatelem, jdou k tíži zhotovitele.
21. Zhotovitel je povinen mít po celou dobu trvání smluvního vztahu s objednatelem dle této smlouvy, uzavřenou pojistnou smlouvu o pojištění odpovědnosti za škodu způsobenou objednateli nebo třetím osobám s pojistným plněním nejméně 25 000 000 Kč. Na výzvu objednatele je povinen zhotovitel předložit příslušnou pojistnou smlouvu. V případě, že tuto pojistnou smlouvu nepředloží nebo pojistná smlouva nebude mít náležitosti dle tohoto odstavce, je objednatel oprávněn od této smlouvy odstoupit.

VII.

Předání a převzetí

1. K příjemce řádně dokončeného a úplného díla zhotovitel objednatele vyzve e-mailem nejméně 7 pracovních dnů předem a k přijímacímu řízení jako součást svého plnění doloží m.j.:
 - a) stavební deníky;
 - b) revizní zprávy;
 - c) atesty, záruční listy;
 - d) osvědčení o zkouškách použitých materiálů, doklady o provedených předepsaných zkouškách;
 - e) pokyny k provozování, provozní řády;
 - f) dokumentace skutečného provedení stavby ve dvojím vyhotovení a zvláště dokumentace skutečného provedení Rekonstrukce vodovodu ve dvojím vyhotovení;
 - g) geodetické zaměření stavby v souřadnicích;
 - h) geometrický oddělovací plán staveb pro účely zápisu a vyznačení staveb do KN;
 - i) všechny další doklady nezbytné pro příjemku díla;
 - j) doklady dle [čl. I odst. 3](#) této smlouvy a další doklady vyžádané zástupcem objednatele s patřičným předstihem.
2. Zhotovitel předá dokončené a úplné dílo objednateli protokolárně - zápisem o předání díla. Dílo není považováno za dokončené a úplné, vykazuje-li při předání jakékoli vady nebo nedodá-li zhotovitel všechny dokumenty uvedené v odst. 1 tohoto článku a Objednatel má právo dílo v takových případech odmítnout převzít. Za tímto účelem se smluvní strany výslovně dohodly na vyloučení aplikace § 2628 občanského zákoníku. V případě, že objednatel odmítne dílo převzít, musí písemně nejpozději do 5 dnů ode dne, kdy odmítl dílo převzít sdělit zhotoviteli důvody, pro které dílo nepřevzal. Jestliže objednatel dílo převezme s výhradami, musí písemně nejpozději do 5 dnů ode dne, kdy dílo převzal sdělit zhotoviteli tyto výhrady.
3. K předání a převzetí díla zajistí zhotovitel účast i svých případných poddodavatelů, pokud si to objednatel vyhradí zápisem do stavebního deníku nejméně 3 dny před určeným termínem předání a převzetí nebo kolaudace.
4. Prostory pro uskutečnění přijímacího řízení zajistí zhotovitel.
5. Přijímacího řízení se bude účastnit i zástupce SVS ve vztahu k části díla Rekonstrukce vodovodu. Na písemný pokyn objednatele může být po zhotoviteli požadováno, aby pro část díla Rekonstrukce vodovodu byl sepsán samostatný předávací protokol dle písemného požadavku zástupce SVS.

VIII.

Vady díla a záruky za předmět plnění

1. Zhotovitel odpovídá za to, že dílo v době předání má a po stanovenou záruční dobu bude mít vlastnosti stanovené obecně závaznými předpisy, technickými normami, projektovou dokumentací a touto smlouvou, případně vlastnosti obvyklé.

2. Zhotovitel poskytne objednateli na dokončené dílo záruční dobu v délce trvání **60** měsíců ode dne předání a převzetí bezvadného díla.
3. Smluvní strany se dohodly, že na zařízení, kde výrobci poskytují delší záruční dobu, poskytne zhotovitel objednateli na těchto zařízeních záruční dobu v souladu se záručními dobami poskytovanými jejich výrobci, tedy odlišnou od bodu 2. tohoto článku.
4. Zhotovitel odpovídá za to, že dílo bude zcela kompletní a bez právních vad.
5. Objednatel má právo volby způsobu odstranění důsledku vadného plnění a dle svého uvážení je oprávněn v případě výskytu jakékoli vady požadovat odstranění vady opravou, slevu z ceny díla anebo od smlouvy odstoupit. Zhotovitel je povinen odpovědět písemně na reklamaci objednatele:
 - a) u běžných vad v záruce neohrožujících užívání díla do pěti dnů,
 - b) u vad v záruce ohrožujících užívání díla do 24 hodin,a to vždy od okamžiku prokazatelného doručení reklamačního dopisu objednatele zhotoviteli.
6. Termíny pro odstranění oprávněně reklamovaných vad, které se na dokončeném díle vyskytnou v záruční době a jejichž projev neohrožuje užívání díla, budou sjednány při reklamačním řízení ve vazbě na charakter a rozsah výskytu těchto vad, přičemž však tyto termíny nesmějí být sjednány ve lhůtách delších než do 21 dnů od data doručení reklamačního dopisu objednatele zhotoviteli, pokud to bude technicky nebo v závislosti na klimatických podmínkách možné.
7. Zhotovitel se zavazuje zahájit bezplatné odstranění vad díla, které svým projevem ohrožují nebo ovlivňují jeho užívání, nejpozději do 24 hodin od obdržení reklamačního dopisu dle odstavce 5 tohoto článku smlouvy.
8. Zhotovitel se zavazuje odstranit případné vady díla reklamované objednatelem, za které odpovídá z důvodu poskytnuté záruky za jakost díla dle této smlouvy, ve lhůtách shora uvedených. Pokud reklamované vady díla ve shora uvedených lhůtách zhotovitel neodstraní, je objednatel oprávněn odstranit tyto vady sám, resp. zajistit jejich odstranění třetí osobou. Zhotovitel je v takovém případě povinen uhradit objednateli veškeré náklady, které objednateli v souvislosti s odstraněním reklamovaných vad díla vzniknou, včetně smluvní pokuty dle článku XI této smlouvy.
9. Uplatněním vady díla v záruční lhůtě přestává běžet původní záruční lhůta a pro příslušnou část stavebního díla běží nová záruční lhůta.
10. Zhotovitel je zavázán odstraňovat vady díla, které se projeví v záruční době, na své náklady.

IX.

Vlastnictví díla a odpovědnost za škodu

1. Vlastnické právo ke zhotovovanému dílu má od počátku objednatel, respektive SVS ve vztahu k části díla Rekonstrukce vodovodu, přičemž vlastnické právo na jakoukoliv část stavebního díla či jeho poddodávku přechází na objednatele, respektive SVS jeho zabudováním do díla.
2. Nebezpečí škody na předmětu díla nese zhotovitel až do jeho převzetí objednatelem. Stejně tak nese zhotovitel i nebezpečí škody (ztrát) na veškerých materiálech, výrobcích a zařízeních, které používá nebo použije k provedení díla, ať už se nacházejí kdekoliv.
3. Zhotovitel nese odpovědnost za škody či jiné újmy způsobené jeho činnostmi či činnostmi jeho poddodavatelů a hradí je ze svých prostředků.
4. Případné dřívější převzetí části díla dle této smlouvy nemá vliv na vlastnictví díla a nebezpečí škody na něm. Nebezpečí škody až do úplného převzetí celého díla vymezeného v článku I. této smlouvy objednatelem nese zhotovitel.

X.

Smluvní pokuty

1. Zhotovitel se zavazuje při prodlení s provedením díla zaplatit objednateli smluvní pokutu ve výši 0,1 % z celkové ceny o dílo, za každý den prodlení.
2. Objednatel se zavazuje při prodlení se zaplacením konečné faktury zaplatit zhotoviteli úrok z prodlení v zákonné výši.
3. V případě prodlení zhotovitele s termínem vyklizení staveniště dle [čl. III odst. 4](#) této smlouvy, uhradí zhotovitel objednateli smluvní pokutu ve výši 5 000,- Kč za nedodržení této povinnosti za každý započatý den prodlení.
4. V případě prodlení zhotovitele s odstraněním vad v záruční době dle [čl. IX odst. 7](#) této smlouvy uhradí zhotovitel objednateli smluvní pokutu ve výši 3 000,- Kč za nedodržení této povinnosti za každý započatý den prodlení a za každou jednotlivou vadu.
5. V případě prodlení zhotovitele s odstraněním vad v záruční době dle [čl. IX odst. 8](#) této smlouvy uhradí zhotovitel objednateli smluvní pokutu ve výši 3 000,- Kč za nedodržení této povinnosti za každý započatý den prodlení a za každou reklamaci vad.
6. Zhotovitel se zavazuje zaplatit objednateli smluvní pokutu ve výši 1 000,- Kč za každé vyčtené porušení povinnosti stanovené v čl. VI odst. 7 a v čl. XII této smlouvy.
7. Jestliže zhotovitel při provádění prací poruší povinnost stanovenou mu právními předpisy upravujícími bezpečnost ochrany zdraví při práci, zavazuje se uhradit smluvní pokutu ve výši 1 000,- Kč za každé takové jednotlivé porušení.
8. Zhotovitel je povinen předložit objednateli ke dni předání a převzetí díla seznam všech poddodavatelů, kteří se na zakázce podíleli v objemu větším jak 10 % ceny za dílo bez DPH. Pro případ nedodržení tohoto ujednání se sjednává smluvní pokuta ve výši 0,1 % z celkové ceny díla. Tato pokuta je splatná do 30 dnů ode dne zjištění porušení tohoto ustanovení.
9. V případě prodlení zhotovitele s předložením podrobného harmonogramu prací dle čl. III. odst. 6 této smlouvy zaplatí zhotovitel objednateli smluvní pokutu ve výši 1 000,- Kč za každý započatý den prodlení se splněním této povinnosti. V případě prodlení zhotovitele s plněním dle podrobného harmonogramu prací dle čl. III. odst. 6 této smlouvy zaplatí zhotovitel objednateli smluvní pokutu ve výši 1 000,- Kč za každý započatý den prodlení s dokončením každé jedné položky tohoto harmonogramu prací.
10. Vedle kterékoli smluvní pokuty má objednatel právo na náhradu újmy, která mu vznikne z porušení povinnosti zhotovitele, na kterou se vztahuje příslušná smluvní pokuta, sjednané touto smlouvou.
11. Objednatel má právo započíst jakoukoli pohledávku ze smluvní pokuty v jakékoli výši na jakoukoli pohledávku zhotovitele vůči objednateli.

XI.

Odstoupení od smlouvy

1. Mimo jiných případů uvedených v této smlouvě nebo příslušných ustanoveních občanského zákoníku má objednatel právo odstoupit od smlouvy jestliže:
 - a) bude zahájeno insolvenční řízení na majetek zhotovitele nebo bylo takové řízení z důvodu nedostatečného majetku zhotoviteli odmítnuto nebo bylo takové řízení ze strany soudu staženo z důvodů nedostatečného krytí majetkem zhotovitele,
 - b) existují skutečnosti, které zřejmě znemožňují řádné plnění smlouvy, pokud je objednatel nezavinil,
 - c) zhotovitel bezdůvodně přerušil provádění prací na díle na dobu delší než 14 dnů,

- d) zhotovitel používá na zhotovení díla materiály a zařízení, které jsou v rozporu s požadovanou kvalitou díla a projektem a nezjedná nápravu ani přes písemné varování zástupce objednatele (postačí zápis do stavebního deníku stavby),
 - e) zhotovitel bude v prodlení s předáním dokončeného a úplného díla o více jak 30 dnů, ačkoliv na toto prodlení byl zhotovitel upozorněn,
 - f) zhotovitel poruší povinnost uloženou mu v ustanovení čl. VI. odst. 1 věty třetí této smlouvy,
 - g) zhotovitel se dostane do prodlení delšího 14 dnů s plněním dle podrobného harmonogramu prací dle čl. III. odst. 6 této smlouvy.
2. Mimo jiných případů uvedených v této smlouvě má zhotovitel právo odstoupit od smlouvy v těchto případech:
 - a) existují skutečnosti, které zřejmě znemožňují řádné plnění smlouvy, pokud je zhotovitel nezavinil,
 - b) objednatel bezdůvodně přerušil provádění prací na díle na dobu delší než 2 týdny,
 - c) objednatel je v prodlení s placením dle této smlouvy oprávněné platby zhotoviteli o více než 15 dnů, ačkoliv na toto prodlení byl objednatel písemně upozorněn a nezaplatil dlužnou částku ani v dodatečně poskytnuté lhůtě, pokud nebude dohodnuto jinak. V takovém případě má zhotovitel právo na úhradu prokazatelně účelně vynaložených nákladů na realizaci díla.
 3. Odstoupí-li objednatel od této smlouvy o dílo, je zhotovitel povinen předat staveniště v termínu do 14 dnů od obdržení oznámení o odstoupení od smlouvy.
 4. V případě zániku této smlouvy jinak než jejím řádným splněním náleží zhotoviteli pouze cena díla odpovídající pracím a dodávkám na díle provedeným do okamžiku zániku této smlouvy.

XII.

Ostatní ujednání

1. Tato smlouva bude veřejně přístupná. Zejména bude zveřejněna v Informačním systému registru smluv a na profilu zadavatele po podpisu této smlouvy oběma smluvními stranami včetně seznamu všech poddodavatelů, kteří se na zakázce podíleli v objemu větším jak 10 % z celkové ceny díla v Kč bez DPH.
2. Zhotovitel bere na vědomí zveřejnění těchto údajů a bude o něm informovat i své poddodavatele.
3. Zhotovitel si je vědom skutečnosti, že Objednatel má zájem o plnění předmětu této smlouvy dle zásad odpovědného zadávání veřejných zakázek. Zhotovitel se proto výslovně zavazuje při realizaci této smlouvy dodržovat vůči svým zaměstnancům vykonávajícím práci související s předmětem této smlouvy veškeré pracovní právní předpisy, a to zejména, nikoliv však výlučně, předpisy upravující mzdy zaměstnanců, pracovní dobu, dobu odpočinku mezi směnami, placené přesčasy, bezpečnost práce apod. Pro případ, že příslušný kontrolní orgán (Státní úřad inspekce práce, Krajská hygienická stanice, atd.) zjistí svým pravomocným rozhodnutím v souvislosti s plněním této smlouvy porušení pracovní právních předpisů ze strany zhotovitele, má objednatel právo na snížení ceny předmětu této smlouvy o 10 %. Bude-li se zhotovitelem zahájeno správní řízení pro porušení pracovní právních předpisů ze strany dodavatele v souvislosti s plněním této smlouvy, je zhotovitel povinen zahájení takového řízení objednateli oznámit a objednatel má právo pozastavit výplatu 10 % ceny díla do okamžiku právní moci rozhodnutí s tím, že po tuto dobu není v prodlení s úhradou ceny. Zhotovitel je povinen do 7 dnů ode dne právní moci takového rozhodnutí předat objednateli ověřenou kopii s vyznačením právní moci s tím, že bude-li pravomocně zjištěno v souvislosti s plněním této smlouvy porušení pracovní právních předpisů ze strany zhotovitele, objednatel jednostranně započte pozastavenou část ceny na závazek zhotovitele poskytnout slevu z ceny díla ve výši 10 %. Pro případ, že nebude ve správním řízení pravomocně zjištěno v souvislosti s plněním této

smlouvy porušení pracovněprávních předpisů ze strany zhotovitele, zavazuje se objednatel zadržet část ceny díla vyplatit zhotoviteli do 15 dnů ode dne převzetí ověřené kopie rozhodnutí s vyznačením právní moci.

4. Zástupci smluvních stran ve věcech smluvních:
 - za zhotovitele: Ing. Dušan Drahoš, předseda představenstva a ředitel podniku;
 - za objednatele: Jaroslav Hrouda, primátor města.
5. Zástupci smluvních stran ve věcech technických:
 - za zhotovitele: bude upřesněno zápisem ve stavebním deníku;
 - za objednatele: bude upřesněno zápisem ve stavebním deníku.
6. Technický dozor stavby zajišťuje objednatel.

XIII.

Závěrečná ustanovení

1. Smlouvu lze měnit nebo doplňovat pouze písemnými dodatky podepsanými oprávněnými zástupci obou smluvních stran.
2. V náležitostech, které nejsou touto smlouvou včetně všech jejích jednotlivých příloh výslovně řešeny, platí příslušná ustanovení občanského zákoníku v platném znění ke dni uzavření smlouvy.
3. Pokud by se kterékoli z ustanovení této smlouvy stalo podle platného práva v jakémkoliv ohledu neplatným, neúčinným nebo protiprávním, nebude tím dotčena nebo ovlivněna platnost, účinnost nebo právní bezvadnost ostatních ustanovení smlouvy. Jakákoliv vada této smlouvy, která by měla původ v takové neplatnosti nebo neúčinnosti, bude dodatečně zhojena výkladem této smlouvy, který musí respektovat ujednání a zájem smluvních stran.
4. Tato smlouva nabývá platnosti dnem podpisu oprávněnými zástupci obou smluvních stran. Podmínkou nabytí účinnosti této smlouvy je její zveřejnění v registru smluv dle zákona č. 340/2015 Sb., ve znění pozdějších předpisů. Tato smlouva však nabývá účinnosti až dnem uzavření Smlouvy o spolupráci při přípravě a realizaci stavby mezi objednatelem a Severočeskou vodárenskou společností a.s., přičemž o splnění této podmínky je objednatel povinen informovat zhotovitele bez zbytečného odkladu. Nedojde-li k uzavření Smlouvy o spolupráci při přípravě a realizaci stavby mezi objednatelem a Severočeskou vodárenskou společností a.s. do 90 dnů od podpisu této smlouvy, nebo neoznámí-li objednatel zhotoviteli k tomuto datu, že k uzavření smlouvy došlo, může kterákoli ze stran této smlouvy od této smlouvy odstoupit. Za záměrné zmaření podmínky dle § 549 odst. 2 občanského zákoníku se pro účely této smlouvy nepovažuje neuzavření Smlouvy o spolupráci při přípravě a realizaci stavby mezi objednatelem a Severočeskou vodárenskou společností a.s., pokud objednatel návrh takové smlouvy projednal, avšak byl pro něj nepřijatelný.
5. Smlouva je vyhotovena ve čtyřech výtiscích, z nichž tři vyhotovení obdrží objednatel a jedno zhotovitel.
6. Nedílnou součástí této smlouvy jsou a budou tyto přílohy:
 - zadávací dokumentace veřejné zakázky
 - oceněný výkaz výměr,
 - jmenný seznam osob, které se budou podílet na plnění veřejné zakázky dle ZD bod 9,
 - CD s projektovou dokumentací,
 - časový harmonogram prací.

XIV.

Závěrečná prohlášení smluvních stran

1. Smluvní strany prohlašují, že jsou způsobilé k právním úkonům, a že tato smlouva byla sepsána dle jejich svobodně a vážně projevené vůle, nikoli v tísní za nápadně

nevýhodných podmínek.

2. Smluvní strany potvrzují rovněž převzetí všech dokumentů nebo podkladů, ať už uvedených nebo neuvedených v této smlouvě, vyžadovaných k řádnému provedení plnění dle této smlouvy.
3. Na důkaz bezvýhradného souhlasu se všemi ustanoveními této smlouvy připojují smluvní strany, po jejím důkladném přečtení, své vlastnoruční podpisy.
4. Tato smlouva byla schválena radou města - objednatele dne 10.7.2018 usnesením č. RM 18 13 36 03, výběr zhotovitele usnesením č. RM 19 01 36 08 dne 15.1.2019.

V Děčíně

V České Lípě

.....
Objednatel - primátor města

.....
Zhotovitel

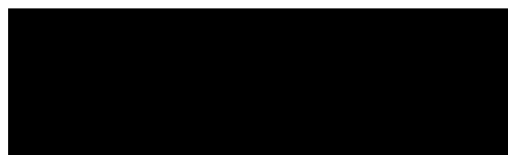

Přílohy:

- č. 1 - zadávací dokumentace veřejné zakázky
- č. 2 - oceněný položkový soupis prací
- č. 3 - jmenný seznam osob, které se budou podílet na plnění veřejné zakázky
(v souladu bodem 9 zadávací dokumentace)
- č. 4 - CD s projektovou dokumentací
- č. 5 - časový harmonogram prací ve dnech

Veřejný zadavatel

Statutární město Děčín

Statutární zástupce: Mgr. Marie Blažková, primátorka města
Sídlo: Mírové náměstí 1175/5, 405 38 Děčín IV
IČO: 00261238
DIČ: CZ00261238

nezapsáno v obchodním rejstříku

vyhlašuje podlimitní veřejnou zakázku na stavební práce
zadávanou v otevřeném řízení dle § 56 zákona č. 134/2016 Sb.,
Zákon o zadávání veřejných zakázek, v platném znění (dále jen „ZZVZ“)

**Odkanalizování části města Děčín – Horní Oldřichov
I. a II. etapa**

Splašková, dešťová kanalizace, úprava veřejného osvětlení,
přeložka vodovodu a rekonstrukce vodovodu

Systémové číslo VZ P18V00000039
Evidenční číslo ve VVZ Z2018-004223

ZADÁVACÍ DOKUMENTACE

Schváleno v RM 18 13 36 03 ze dne 10.7.2018

Zveřejněno 9.10.2018

.....

podpis statutárního zástupce

pověřená výkonem funkce primátorky

Obsah

1. ZÁKLADNÍ INFORMACE	3
2. PŘEDMĚT PLNĚNÍ	3
3. PŘEDPOKLÁDANÁ HODNOTA VEŘEJNÉ ZAKÁZKY	4
4. DOBA A MÍSTO PLNĚNÍ VEŘEJNÉ ZAKÁZKY	4
5. TECHNICKÉ PODMÍNKY A POŽADAVKY NA VARIANTY NABÍDEK.....	4
6. POŽADAVKY NA ZPŮSOB ZPRACOVÁNÍ NABÍDKOVÉ CENY	4
7. OBCHODNÍ PODMÍNKY	4
8. JISTOTA.....	4
9. KVALIFIKACE.....	5
10. VYSVĚTLENÍ ZADÁVACÍ DOKUMENTACE, PROHLÍDKA MÍSTA PLNĚNÍ.....	8
11. LHŮTA A MÍSTO PRO PODÁNÍ NABÍDEK, OTEVÍRÁNÍ OBÁLEK	9
12. ZADÁVACÍ LHŮTA	9
13. KRITERIA A ZPŮSOB HODNOCENÍ NABÍDEK	9
14. POKYNY PRO ZPRACOVÁNÍ A ČLENĚNÍ NABÍDKY.....	10
15. POSKYTOVÁNÍ ZADÁVACÍ DOKUMENTACE	11
16. DALŠÍ PODMÍNKY A PRÁVA ZADAVATELE.....	11
17. OSTATNÍ PODMÍNKY ZADÁVACÍHO ŘÍZENÍ.....	11
18. ZRUŠENÍ ZADÁVACÍHO ŘÍZENÍ	11

1. ZÁKLADNÍ INFORMACE

Zadavatel: Statutární město Děčín
Statutární zástupce: Mgr. Marie Blažková, pověřená funkcí primátorky
Sídlo: Mírové náměstí 1175/5, 405 38 Děčín IV
IČO: 00261238
DIČ: CZ00261238
nezapsáno v obchodním rejstříku
Kontaktní osoba: Ing. Věra Havlová
Telefon, email: 412 593 265, vera.havlova@mmdecin.cz

2. PŘEDMĚT PLNĚNÍ

V případě rozporu mezi touto Zadávací dokumentací a Smlouvou o dílo v předmětu plnění platí, že přednost má ustanovení ve Smlouvě o dílo.

2.1. Vymezení předmětu plnění

Předmět plnění této veřejné zakázky je vymezen níže uvedenými projektovými dokumentacemi (dále jen PD):

Název PD	č. zak.	Zpracovatel
Opatření pro likvidaci srážkových vod a povrchy komunikací – Horní Oldřichov	2016-033/0392	AQUECON a.s. – kancelář Teplice; IČO 1486202 ČS. Legií 445/4 415 01 Teplice
Odkanalizování částí města Děčín	2008-032/0104-1	
Odkanalizování částí města Děčín - doplněk	2008-032/0104-1	
Rekonstrukce vodovodu	2018-006/0442	
Úprava sítě veřejného osvětlení ul. Oldřichovská, Děčín XXI	569/2017/42	Comwell s.r.o., IČO 25025341 Teplická 619/18a. Děčín IV

Při provádění stavby musí být dodrženy podmínky uvedené v rozhodnutích, stanoviscích, vyjádřeních, které tvoří dokladovou část, viz seznam dokladů u jednotlivých projektových dokumentací.

Bude vybudována splašková a dešťová kanalizace, rekonstrukce vodovodního řadu včetně realizace přeložek, výstavba veřejného osvětlení a oprava komunikace v celé ploše. Veškeré práce bude nutno provádět v koordinaci s rekonstrukcí elektrického vedení, které bude provádět firma určená investorem ČEZ Distribuce a. s.

Zhotovitel je povinen zajistit přístup a průjezd stavbou složkám integrovaného záchranného systému dle podmínek stanovených v DIO. Dále je zhotovitel povinen zajistit přístup obyvatel k přilehlým nemovitostem.

2.2. Druh veřejné zakázky

Stavební práce (§ 14 odst. 3 ZZVZ)

2.3. Klasifikace předmětu veřejné zakázky (CPV)

Kód předmětu veřejné zakázky dle číselníku Common Procurement Vocabulary (CPV) je

Popis	CPV
Stavební práce na výstavbě kanalizace	45232400-6
Stavební práce	45000000-7
Stavební práce pro vodovodní a kanalizační potrubí	45231300-8
Instalace a montáž zařízení pro venkovní osvětlení	45316100-6

3. PŘEDPOKLÁDANÁ HODNOTA VEŘEJNÉ ZAKÁZKY

Předpokládaná hodnota veřejné zakázky celkem: 28 000 000 Kč bez DPH

4. DOBA A MÍSTO PLNĚNÍ VEŘEJNÉ ZAKÁZKY

4.1. Předpokládaná doba plnění

Předpokládaný termín zahájení plnění: na základě výzvy pro předání staveniště
Doba plnění: předmět hodnocení – maximálně 300 dnů

4.2. Místo plnění veřejné zakázky

Děčín – Horní Oldřichov

5. TECHNICKÉ PODMÍNKY A POŽADAVKY NA VARIANTY NABÍDEK

5.1. Stanovení technických podmínek

Zadavatel nestanoví žádné technické podmínky.

5.2. Stanovení požadavků na varianty nabídek

Zadavatel nepřipouští variantní řešení.

6. POŽADAVKY NA ZPŮSOB ZPRACOVÁNÍ NABÍDKOVÉ CENY

6.1. Nabídková cena

Dodavatel je povinen stanovit nabídkovou cenu absolutní částkou v českých korunách bez DPH, která bude uvedena v návrhu smlouvy o dílo.

Dodavatel v návrhu smlouvy o dílo v rámci ustanovení o ceně díla zohlední přenesenou daňovou povinnost stanovenou § 92a zákona č. 235/2004 Sb., o dani z přidané hodnoty, ve znění pozdějších předpisů.

Prokáže-li se v budoucnu (při plnění veřejné zakázky), že položkové rozpočty neobsahují všechny položky, které byly obsahem výkazu výměr, má se za to, že stavební práce, dodávky a služby definované těmito položkami jsou zahrnuty v ceně ostatních položek položkového rozpočtu.

Nabídková cena musí být zpracována v souladu se všemi zadávacími podmínkami uvedenými v zadávací dokumentaci a jejich přílohách.

Účastník je povinen přiložit k návrhu smlouvy o dílo oceněný výkaz výměr a soupis stavebních prací a dodávek, jehož neoceněná verze tvoří Přílohu č. 2 této zadávací dokumentace.

Nabídková cena musí zahrnovat veškeré náklady související se zhotovením díla, tedy náklady na likvidaci odpadů, služby, úklid, náklady na zhotovování, výrobu, obstarávání, přepravu zařízení, materiálů a dodávek, převod práv a to včetně pojištění atd.

7. OBCHODNÍ PODMÍNKY

Zadávací dokumentace obsahuje v souladu se ZZVZ obchodní podmínky.

Obchodní podmínky jsou stanoveny **formou návrhu smlouvy**. Obchodní podmínky stanovené Zadavatelem pro toto zadávací řízení jsou pro účastníky **závazné a nemohou být žádným způsobem měněny**.

Obchodní podmínky jsou přílohou č. 1 této zadávací dokumentace.

8. JISTOTA

Zadavatel požaduje poskytnutí jistoty v souladu s § 41 ZZVZ ve **výši 400 000,- Kč** (čtyřstatisíckorunčeských).

8.1. Jistotu může účastník poskytnout formou složení peněžní částky na účet Zadavatele:

Účet Zadavatele pro poskytnutí jistoty ve formě složení peněžní částky:

Číslo účtu: 19-921 402 389/0800 (Česká spořitelna Praha)

Variabilní symbol: **1900383**

Konstantní symbol: (uvádí se konstantní symbol, kterým označí Dodavatelé bankovní operaci pro složení jistoty, např. k.s. Finanční platby ostatní je 0558)

Specifický symbol: 8136

Peněžní částka odpovídající výši jistoty musí být připsána na účet Zadavatele nejpozději do půlnoci dne předcházejícího konci lhůty pro podání nabídek. Dodavatel v nabídce uvede bankovní spojení a číslo účtu, na který má být jistota vrácena po jejím uvolnění.

8.2. Účastník může poskytnout jistotu také formou bankovní záruky nebo pojištění záruky ve prospěch zadavatele. Bankovní záruka nebo pojištění záruky musí být v písemné formě předložena zadavateli nejpozději do konce lhůty k podání nabídky. Při poskytnutí jistoty formou bankovní záruky nebo pojištění záruky nesmí být platnost bankovní záruky či pojištění záruky kratší než je lhůta, po kterou je účastník svou nabídkou vázán.

Má-li být jistota poskytnuta formou pojištění záruky, pojistná smlouva musí být uzavřena tak, že pojištěným je účastník a oprávněnou osobou, která má právo na pojistné plnění, je zadavatel. Pojistitel vydá pojištěnému písemné prohlášení obsahující závazek vyplatit zadavateli pojistné plnění.

Dodavatel do své nabídky zařadí doklad prokazující složení peněžní částky na účet Zadavatele či poskytnutí bankovní záruky.

Účastník v případě, že nezíská od poskytovatele listinu v elektronické podobě se zaručenými elektronickými podpisy, předloží originál listiny o bankovní záruce v zalepené obálce nadepsané „**VZ – Kanalizace H. Oldřichov – I. a II. etapa**“ a označené „**NEOTVÍRAT**“ na podatelnu Magistrátu města Děčín ve lhůtě pro podání nabídek.

9. KVALIFIKACE

Zadavatel v souladu s § 73 ZZVZ požaduje prokázání:

9.1. splnění základní způsobilosti stanovené § 74 ZZVZ;

9.2. splnění profesní způsobilosti stanovené § 77 odst. 1 a 2 ZZVZ;

9.3. prokázání ekonomické kvalifikace dle § 78 ZZVZ;

9.4. prokázání technické kvalifikace dle § 79 ZZVZ.

Prokázání kvalifikace výpisem ze seznamu kvalifikovaných dodavatelů

Dodavatel může prokázat kvalifikaci v souladu s § 228 ZZVZ výpisem ze seznamu kvalifikovaných dodavatelů. Tento výpis nahrazuje prokázání splnění:

a) základní způsobilosti dle § 74 ZZVZ;

b) profesní způsobilosti podle § 77 ZZVZ v tom rozsahu, v jakém údaje ve výpisu ze seznamu kvalifikovaných dodavatelů prokazují splnění kritérií profesní způsobilosti

Tento výpis nenahrazuje prokázání ekonomické ani technické kvalifikace

Výpis ze seznamu kvalifikovaných dodavatelů nesmí být starší než 3 měsíce k poslednímu dni k prokázání splnění kvalifikace (totožný se dnem skončení lhůty pro podání nabídek) - § 228 odst. 2 ZZVZ.

Prokázání kvalifikace prostřednictvím certifikátu, který byl vydán v rámci systému certifikovaných dodavatelů

Dodavatel může prokázat v souladu s § 234 ZZVZ kvalifikaci certifikátem vydaným v rámci systému certifikovaných dodavatelů.

Předloží-li dodavatel veřejnému zadavateli certifikát, který obsahuje náležitosti dle § 239 ZZVZ a údaje v certifikátu jsou platné nejméně k poslednímu dni lhůty pro prokázání splnění kvalifikace (totožná se

lhůtou pro podání nabídek), nahrazuje tento certifikát v rozsahu v něm uvedených údajů prokázání splnění kvalifikace dodavatelem.

Zadavatel za účelem řádného prokázání splnění požadovaných kritérií stanovuje níže uvedený rozsah prokázání kvalifikace.

9.1. Základní způsobilost § 74 ZZVZ

Způsobilým není dodavatel, který:

- a) byl v zemi svého sídla v posledních 5 letech před zahájením zadávacího řízení pravomocně odsouzen pro trestný čin uvedený v příloze č. 3 ZZVZ nebo obdobný trestný čin podle právního řádu země sídla dodavatele; k zahlázeným odsouzením se nepřihlíží,
- b) má v České republice nebo v zemi svého sídla v evidenci daní zachycen splatný daňový nedoplatek,
- c) má v České republice nebo v zemi svého sídla splatný nedoplatek na pojistném nebo na penále na veřejné zdravotní pojištění,
- d) má v České republice nebo v zemi svého sídla splatný nedoplatek na pojistném nebo na penále na sociální zabezpečení a příspěvku na státní politiku zaměstnanosti,
- e) je v likvidaci, proti němuž bylo vydáno rozhodnutí o úpadku, vůči němuž byla nařízena nucená správa podle jiného právního předpisu nebo v obdobné situaci podle právního řádu země sídla dodavatele.

Je-li dodavatelem právnická osoba, musí podmínku podle předchozího odstavce písm. a) splňovat tato právnická osoba a zároveň každý člen statutárního orgánu. Je-li členem statutárního orgánu dodavatele právnická osoba, musí podmínku podle tohoto odstavce písm. a) splňovat

- a) tato právnická osoba,
- b) každý člen statutárního orgánu této právnické osoby a
- c) osoba zastupující tuto právnickou osobu v statutárním orgánu dodavatele.

Účastní-li se zadávacího řízení pobočka závodu

- a) zahraniční právnické osoby, musí podmínku podle odstavce 1 písm. a) splňovat tato právnická osoba a vedoucí pobočky závodu,
- b) české právnické osoby, musí podmínku podle odstavce 1 písm. a) splňovat osoby uvedené v odstavci 2 a vedoucí pobočky závodu.

Zadavatel požaduje předložení:

- a) výpisu z evidence Rejstříku trestů ve vztahu k § 74 odst. 1 písm. a) ZZVZ,
- b) potvrzení příslušného finančního úřadu ve vztahu k § 74 odst. 1 písm. b) ZZVZ,
- c) písemného čestného prohlášení ve vztahu ke spotřební dani ve vztahu k § 74 odst. 1 písm. b) ZZVZ,
- d) písemného čestného prohlášení ve vztahu k § 74 odst. 1 písm. c) ZZVZ,
- e) potvrzení příslušné okresní správy sociálního zabezpečení ve vztahu k § 74 odst. 1 písm. d) ZZVZ,
- f) výpisu z obchodního rejstříku, nebo předložením písemného čestného prohlášení v případě, že není v obchodním rejstříku zapsán, ve vztahu k § 74 odst. 1 písm. e) ZZVZ.

9.2. Profesní způsobilost

Profesní způsobilost je uvedena v § 77 odst. 1 a 2 písm. a) ZZVZ.

- a) výpis z obchodního rejstříku nebo jiné obdobné evidence,
- b) doklad, že je oprávněn podnikat v rozsahu odpovídajícímu předmětu veřejné zakázky, pokud jiné právní předpisy takové oprávnění vyžadují,

Zadavatel požaduje, aby dodavatel předložil shora uvedený doklad s oprávněním na provádění staveb, jejich změn a odstraňování.

Zadavatel v souladu s § 77 odst. 2 písm. c) ZZVZ požaduje, aby dodavatel předložil doklad, že je odborně způsobilý nebo disponuje níže uvedenými osobami, jejichž prostřednictvím odbornou způsobilost zabezpečuje. Účastník předloží doklady v rozsahu:

- Osvědčení o autorizaci pro stavby vodního hospodářství a krajinného inženýrství. Tato osoba bude zároveň v roli stavbyvedoucího při plnění této veřejné zakázky.
- Osvědčení o autorizaci pro dopravní stavby.
- Prokázání kvalifikace dle **Předpisu SŽDC Zam 1 – Předpis o odborné způsobilosti a znalosti osob při provozování dráhy a drážní dopravy** – zkouška K-05/2 a nebo zkouška K-06 . Tato kvalifikovaná osoba bude přítomna na stavbě v době, kdy budou prováděny práce v obvodu dráhy a v ochranném pásmu dráhy.

Osvědčení budou vydány dle zákona č. 360/1992 Sb., o výkonu povolání autorizovaných techniků a o výkonu povolání autorizovaných inženýrů a techniků činných ve výstavbě, ve znění pozdějších předpisů.

Shora uvedené osoba/y, jejichž prostřednictvím bude prokazována způsobilost, se budou podílet na předmětu plnění. Jména těchto osob budou tvořit přílohu smlouvy o dílo. Jejich změna může být provedena pouze po odsouhlasení se zadavatelem, za podmínky splnění kvalifikace.

9.3. Ekonomická kvalifikace

Zadavatel nepožaduje.

9.4. Technické kvalifikační předpoklady

V souladu s ustanovením § 79 odst. 2 písm. a) ZZVZ požaduje zadavatel předložit **seznam významných stavebních prací podložených osvědčeními objednatelů** za posledních 5 let před zahájením zadávacího řízení včetně uvedení ceny a doby jejich poskytnutí a identifikace objednatele.

V souladu s § 73 odst. 6 ZZVZ stanovuje toto:

Účastník doloží, že provedl níže uvedené práce, které budou v osvědčení jasně objednatelům specifikována včetně uvedení požadovaného objemu v Kč bez DPH, aby bylo splnění tohoto požadavku naprosto jednoznačné. Osvědčení kromě přesného názvu akce bude obsahovat termín realizace těchto prací, identifikační údaje objednatele včetně jména toho, kdo osvědčení vystavil.

Budou doložena tato osvědčení:

- 2 osvědčení, ze kterého bude jednoznačně vyplývat, že účastník realizoval výstavbu nové splaškové kanalizace ve finančním objemu v rámci jedné stavby min. 2 mil. Kč bez DPH
- 1 osvědčení, ze kterého bude jednoznačně vyplývat, že účastník realizoval výstavbu nové dešťové kanalizace ve finančním objemu v rámci jedné stavby min. 4 mil. Kč bez DPH
- 1 osvědčení, ze kterého bude jednoznačně vyplývat, že účastník realizoval rekonstrukci vodovodního řádu ve finančním objemu v rámci jedné stavby min. 1,5 mil. Kč bez DPH
- 1 osvědčení, ze kterého bude jednoznačně vyplývat, že účastník realizoval výstavbu veřejného osvětlení ve finančním objemu v rámci jedné stavby min. 0,9 mil. Kč bez DPH

9.5. Obsah, forma a členění dokladů o kvalifikaci

Účastník předloží doklady o kvalifikaci v elektronické podobě (jako součást elektronické nabídky) prostřednictvím elektronického profilu zadavatele.

Před uzavřením smlouvy si zadavatel od vybraného dodavatele vyžádá předložení originálů či ověřených kopií dokladů o kvalifikaci, pokud již nebyly v zadávacím řízení předloženy.

Pokud ZZVZ nebo zadavatel vyžaduje předložení dokladu podle právního řádu České republiky, může dodavatel předložit obdobný doklad podle právního řádu státu, ve kterém se tento doklad vydává; tento doklad se předkládá s překladem do českého jazyka. Má-li zadavatel pochybnosti o správnosti překladu, může si vyžádat předložení úředně ověřeného překladu dokladu do českého jazyka tlumočnickem zapsaným do seznamu znalců a tlumočnicků. Doklad ve slovenském jazyce a doklad o vzdělání v latinském jazyce se předkládají bez překladu. Pokud se podle příslušného právního řádu požadovaný doklad nevydává, může být nahrazen čestným prohlášením.

9.6. Pojistná smlouva

Účastník ve své nabídce prohlásí, že v případě zadání této veřejné zakázky předloží pojistnou smlouvu, případně potvrzení o pojištění, jehož předmětem bude pojištění odpovědnosti za škodu

způsobenou dodavatelem třetí osobě na pojistnou částku v hodnotě minimálně 30 mil. Kč. Účastník, kterému bude tato veřejná zakázka zadána, bude mít smlouvu na minimálně uvedenou pojistnou částku uzavřenou po celou dobu plnění této zakázky.

9.7. Zvláštní způsoby prokazování kvalifikace

9.7.1. Kvalifikace v případě společné účasti dodavatelů

V případě společné účasti dodavatelů prokazuje základní způsobilost a profesní způsobilost podle § 77 odst. 1 ZZVZ každý dodavatel samostatně – viz § 82 ZZVZ.

9.7.2. Prokázání kvalifikace prostřednictvím jiných osob

Dodavatel může prokázat určitou část ekonomické kvalifikace, technické kvalifikace nebo profesní způsobilosti s výjimkou kritéria podle § 77 odst. 1 ZZVZ požadované zadavatelem prostřednictvím jiných osob. Dodavatel je v takovém případě povinen zadavateli předložit:

- a) doklady prokazující splnění profesní způsobilosti podle § 77 odst. 1 ZZVZ jinou osobou,
- b) doklady prokazující splnění chybějící části kvalifikace prostřednictvím jiné osoby,
- c) doklady o splnění základní způsobilosti podle § 74 ZZVZ jinou osobou a
- d) písemný závazek jiné osoby k poskytnutí plnění určeného k plnění veřejné zakázky nebo k poskytnutí věcí nebo práv, s nimiž bude dodavatel oprávněn disponovat v rámci plnění veřejné zakázky, a to alespoň v rozsahu, v jakém jiná osoba prokázala kvalifikaci za dodavatele.

Má se za to, že požadavek podle písm. d) je splněn, pokud obsahem písemného závazku jiné osoby je společná a nerozdílná odpovědnost této osoby za plnění veřejné zakázky společně s dodavatelem.

Prokazuje-li však dodavatel prostřednictvím jiné osoby kvalifikaci a předkládá doklady podle § 79 odst. 2 písm. a), b) nebo d) ZZVZ vztahující se k takové osobě, musí dokument podle odstavce d) obsahovat závazek, že jiná osoba bude vykonávat stavební práce či služby, ke kterým se prokazované kritérium kvalifikace vztahuje.

10. VYSVĚTLENÍ ZADÁVACÍ DOKUMENTACE, PROHLÍDKA MÍSTA PLNĚNÍ

10.1. Vysvětlení zadávací dokumentace - § 98 ZZVZ

Vysvětlení zadávací dokumentace uveřejní zadavatel v souladu s § 54 odst. 5) ZZVZ nejpozději 4 pracovní dny před skončením lhůty pro podání nabídek.

Účastník je oprávněn (pomocí elektronického nástroje pro zadávání veřejných zakázek na <https://zakazky.mmdecin.cz/>) požadovat po Zadavateli vysvětlení zadávací dokumentace, nejpozději však 3 pracovní dny před uplynutím lhůty pro podání vysvětlení zadávací dokumentace dle § 98 odst. 3 ZZVZ.

Na základě žádosti o vysvětlení zadávací dokumentace doručené v řádné lhůtě Zadavatel poskytne dodavateli (pomocí elektronického nástroje pro zadávání veřejných zakázek na <https://zakazky.mmdecin.cz/>) vysvětlení, a to nejpozději do 3 pracovních dnů ode dne doručení žádosti dodavatele. V případě nedodržení podmínky zveřejnění vysvětlení do 3 pracovních dnů od obdržení bude Zadavatel postupovat v souladu s § 98 odst. 4) ZZVZ.

Vysvětlení zadávací dokumentace včetně znění žádosti, Zadavatel uveřejní pomocí elektronického nástroje.

Zadavatel si vyhrazuje právo poskytovat odpovědi na žádosti o vysvětlení zadávací dokumentace elektronickou formou. Veškerá komunikace bude vedena prostřednictvím elektronického nástroje na zadávání veřejných zakázek na adrese této veřejné zakázky <https://zakazky.mmdecin.cz/>.

10.2. Prohlídka místa plnění § 97 ZZVZ

Prohlídka místa plnění je organizována. Bude se konat dne 15.10.2018 v 10:00 hodin, sraz na křižovatce ulic Oldřichovská a Hanácká.

11. LHŮTA A MÍSTO PRO PODÁNÍ NABÍDEK, OTEVÍRÁNÍ OBÁLEK

11.1. Způsob a místo pro podání nabídek

Nabídky budou podány v elektronické podobě prostřednictvím profilu zadavatele <https://zakazky.mmdecin.cz>.

V podobě listinné bude případně doručena pouze bankovní záruka či pojištění nabídky viz bod 8.

11.2. Lhůta pro podání nabídek

Nabídka musí být elektronicky podána nejpozději do **7.11.2018 do 10:00** hodin.

11.3. Otevírání obálek

Otevírání elektronických nabídek proběhne v souladu s oznámením o zahájení zadávacího řízení

dne 7.11.2018 v 10:30 hod.

na adrese: Magistrát města Děčín, Mírové náměstí 1175/5, 405 38 Děčín IV - Podmokly, pokud budou doručeny nabídky, resp. Doklady o kvalifikaci, v listinné podobě. Otevírání nabídek proběhne elektronicky. Pověřeni pracovníci k elektronickým úkonům otevřou řádně podané nabídky dle § 109 ZZVZ a sepíší příslušný protokol, který bude prostřednictvím profilu zadavatele zaslán všem účastníkům, kteří podali nabídku.

Vzhledem k tomu, že zadavatel požaduje pouze nabídky v elektronické podobě podávané prostřednictvím elektronického nástroje, otevírání obálek se v souladu se ZZVZ koná bez přítomnosti účastníků.

12. ZADÁVACÍ LHŮTA

Účastník je svou nabídkou vázán po dobu 120 dnů.

13. KRITÉRIA A ZPŮSOB HODNOCENÍ NABÍDEK

13.1. Kritéria hodnocení

Zadavatel bude v souladu s § 114 odst. 2 ZZVZ hodnotit ekonomickou výhodnost složenou z těchto dílčích hodnotících kritérií:

Hodnotící kritérium	Váha kritéria v celkovém hodnocení	Název sub-kritéria
Ekonomická výhodnost nabídky	80 %	Nejnižší nabídková cena v Kč bez DPH.
	20 %	Termín realizace

13.2. Způsob hodnocení nabídek

Posuzování nabídek pro danou veřejnou zakázku provede hodnotící komise.

Jednotkové ceny musí být cenou pevnou a závaznou, nezávislou na změně podmínek v průběhu realizace veřejné zakázky. Nabídková cena musí být stanovena i s přihlédnutím k vývoji cen v daném oboru včetně vývoje kurzu české měny k zahraničním měnám až do doby ukončení předmětné zakázky. Nabídková cena musí obsahovat veškeré nutné náklady k řádné realizaci předmětu veřejné zakázky, tzn. včetně nákladů na materiál a dopravu.

Hodnotícím kritériem bude ekonomická výhodnost nabídky složená z dílčích kritérií:

Nejnižší nabídková cena v Kč bez DPH (nákladové kritérium)

$$80 * \frac{\text{hodnota nejnižší nabídky}}{\text{hodnota posuzované nabídky}} = \text{hodnotící body}$$

Nejkratší termín realizace ve dnech (nákladové kritérium)

$$20 * \frac{\text{hodnota nejnižší nabídky}}{\text{hodnota posuzované nabídky}} = \text{hodnotící body}$$

Za nejvýhodnější nabídku pak bude označena ta nabídka, která bude obsahovat nejvyšší součet bodů, viz vzorec

$$(80 * \frac{\text{hodnota nejnižší nabídkové ceny}}{\text{hodnota posuzované nabídkové ceny}}) + (20 * \frac{\text{hodnota nejnižší nabídkové ceny}}{\text{hodnota posuzované nabídkové ceny}})$$

14. POKYNY PRO ZPRACOVÁNÍ A ČLENĚNÍ NABÍDKY

14.1. Nabídka účastníka

Tato veřejná zakázka je zadávána elektronicky pomocí elektronického nástroje dostupného na <https://zakazky.mmdecin.cz/>. Veškeré úkony včetně předložení nabídek se provádějí elektronicky a rovněž veškerá komunikace mezi Zadavatelem (nebo jeho zástupcem) a dodavatelem ve smyslu ustanovení § 211 ZZVZ probíhá výhradně elektronicky prostřednictvím elektronického nástroje.

Veškeré podmínky a informace týkající se elektronického nástroje jsou dostupné na:

https://zakazky.mmdecin.cz/publication_index.html

https://zakazky.mmdecin.cz/data/manual/QCM.Podepisovaci_applet.pdf.

V případě jakýchkoli otázek týkajících se uživatelského ovládání elektronického nástroje dostupného na výše uvedené webové stránce kontaktujte administrátora této veřejné zakázky – Ing. Věru Havlovou, e-mail: vera.havlova@mmdecin.cz, tel.: +420 412 593 265.

V případě jakýchkoli otázek týkajících se technického nastavení kontaktujte, prosím, podporu elektronického nástroje na tel.: +420 538 702 719, e-mail: podpora@ezak.cz.

Nabídky Zadavatel požaduje podat elektronicky pomocí elektronického nástroje dostupného na <https://zakazky.mmdecin.cz/>.

Elektronicky bude probíhat i následné uzavření smlouvy s vybraným zhotovitelem - předložení příslušných dokladů v el. formě a i vlastní uzavření smlouvy bude elektronicky (viz § 211 ZZVZ).

Dále Zadavatel požaduje, aby součástí návrhu smlouvy byla příloha, příp. byly přílohy:

- *Příloha č. 1 – zadávací dokumentace veřejné zakázky*
- *Příloha č. 2 – ocenění položkový soupis prací*
- *Příloha č. 3 – seznam osob, které se budou podílet na plnění VZ, kterými byla prokázána kvalifikace*
- *Příloha č. 4 – harmonogram prací ve dnech*
- *popřípadě i Příloha č. 5 – Smlouva dle § 83 ZZVZ.*

Návrh smlouvy musí být podepsán účastníkem podle výpisu z obchodního rejstříku či jiné obdobné evidence, popřípadě osobou oprávněnou (osobami oprávněnými) za účastníkem jednat, jejíž (jejichž) plnou moc doloží účastník k návrhu smlouvy účastníka. Zadavatel doporučuje plnou moc přiložit bezprostředně za přílohu/přílohy návrhu smlouvy. U společné nabídky více osob musí být nabídka podepsána v souladu se smlouvou dle § 103 odst. 1 písm. f) ZZVZ.

14.2. Forma nabídky

Nabídky Zadavatel požaduje podat **elektronicky** pomocí elektronického nástroje dostupného na <https://zakazky.mmdecin.cz/>.

Nabídka musí obsahovat návrh smlouvy vytvořený v souladu s [Přílohou č. 1](#) Zadávací dokumentace a Doklady o kvalifikaci účastníka viz bod 9 Zadávací dokumentace. Oceněný položkový soupis prací musí být doručen ve formátu *xls(x).

14.3. Podání nabídky

Nabídky se podávají pouze elektronicky dle § 213 ZZVZ pomocí certifikovaného elektronického nástroje na adrese <https://zakazky.mmdecin.cz/>, prokazuje-li dodavatel splnění kvalifikace elektronickými prostředky, musí být datová zpráva opatřena platným zaručeným elektronickým podpisem založeným na kvalifikovaném certifikátu.

Jediným dokladem doručeným v listinné podobě k této veřejné zakázce je doklad o bankovní záruce či pojištění záruky viz bod 8, který bude doručen v souladu s oznámením o zahájení zadávacího řízení doporučeně poštou nebo na podatelnu na adrese: statutární město Děčín, Mírové náměstí 1175/5, 405 38 Děčín IV-Podmokly nadepsané „VZ – Kanalizace H. Oldřichov – I. a II. etapa“ a označené „NEOTVÍRAT“.

Kontaktní osoba: Ing. Věra Havlová, vedoucí oddělení veřejných zakázek, tel. 412 593 265.

Lhůta pro podání nabídek v souladu s oznámením o zahájení zadávacího řízení skončí

dne 7.11.2018 v 10:00 hodin.

Zadavatel upozorňuje na způsob podávání a podepisování nabídek.

V případě, že nabídku podává:

- Statutární zástupce – u odeslané nabídky je připojen jeho elektronický podpis (jednotlivé dokumenty nabídky mohou být podepsány jím v listinné podobě).
- Jiná osoba oprávněná jednat za účastníka – součástí takovéto nabídky musí být plná moc, která musí být:
 - elektronicky podepsána statutárním zástupcem nebo
 - podepsána v listinné podobě (je přípustná i naskenovaná plná moc).

Následně po podepsání všech dokumentů tvořících nabídku tyto účastníci odešle (podá nabídku) prostřednictvím svého uživatelského účtu zaregistrovaného na profilu zadavatele.

15. POSKYTOVÁNÍ ZADÁVACÍ DOKUMENTACE

Zadávací dokumentace k této veřejné zakázce je uveřejněna na profilu zadavatele - <https://zakazky.mmdecin.cz>.

Manuál dodavatele viz https://zakazky.mmdecin.cz/publication_display_2.html.

16. DALŠÍ PODMÍNKY A PRÁVA ZADAVATELE

- a) V případě, že dojde ke změně údajů uvedených v nabídce do doby uzavření smlouvy s vybraným Účastníkem, je příslušný Účastník povinen o této změně Zadavatele bezodkladně písemně informovat. V případě, že dojde ke změně v kvalifikaci Účastníka, je třeba postupovat dle § 104 ZZVZ.
- b) Zadavatel si vyhrazuje právo ověřit informace obsažené v nabídce účastníka u třetích osob.

17. OSTATNÍ PODMÍNKY ZADÁVACÍHO ŘÍZENÍ

Pokud z jakýchkoliv důvodů dojde k nesouladu údajů obsažených v oznámení o zahájení zadávacího řízení a v Zadávací dokumentaci, pak platí, že rozhodující a prioritní jsou vždy podmínky uveřejněné v oznámení o zahájení zadávacího řízení.

V případě, že vznikne rozpor mezi údaji obsaženými v různých částech nabídky dodavatele, je pro hodnocení a posouzení nabídkové ceny, jakož i ostatních údajů podstatný údaj obsažený v obchodních smluvních podmínkách předložených dodavatelem v nabídce.

18. ZRUŠENÍ ZADÁVACÍHO ŘÍZENÍ

Zadavatel je oprávněn zrušit zadávací řízení z důvodů stanovených ZZVZ.

Příloha č. 1 Návrh smlouvy

Příloha č. 2 Projektové dokumentace včetně položkových soupisů prací

REKAPITULACE STAVBY

Kód: 018-04-02

Stavba: ETAPA 1.-OPATŘENÍ PRO LIKVIDACI SRÁŽKOVÝCH VOD - HORNÍ OLDŘICHOV

KSO: 827 2

Místo:

CC-CZ: 2

Datum: 21.11.2018

Zadavatel:

Město Děčín, Mírové nám. 1175/5, 40538

IČ: 00261238

DIČ: CZ00261238

Uchazeč:

SaM Silnice a mosty, a.s., Máchova 1129, 470 01 Česká Lípa

IČ: 250118094

DIČ: CZ25018094

Projektant:

Aquecon a.s., Čs.Legii 445/4, 41501 Teplice

IČ: 14868202

DIČ: CZ14868202

Poznámka:

Cena bez DPH

8 502 782,23

	Sazba daně	Základ daně	Výše daně
DPH základní	21,00%	8 502 782,23	1 785 584,27
DPH snížená	15,00%	0,00	0,00

Cena s DPH

v

CZK

10 288 366,50

REKAPITULACE OBJEKTŮ STAVBY A SOUPISŮ PRACÍ

Kód: 018-04-02

Stavba: ETAPA 1.-OPATŘENÍ PRO LIKVIDACI SRÁŽKOVÝCH VOD - HORNÍ OLDŘICHOV

Místo: Datum: 21.11.2018

Zadavatel: Město Děčín, Mírové nám. 1175/5, 40538

Projektant: Aquecon a.s., Čs.Legii 445/·

Uchazeč: SaM Silnice a mosty, a.s., Máchova 1129, 470 01 Česká Lípa

Kód	Objekt, Soupis prací	Cena bez DPH [CZK]	Cena s DPH [CZK]	Typ
Náklady stavby celkem		8 502 782,23	10 288 366,50	
01	SO 4.4 - Dešť'ová stoka D od ŠA1 - ŠA4	1 195 014,04	1 445 966,99	ING
02	SO 4.6 - Dešť'ová stoka F	3 367 065,87	4 074 149,70	ING
03	SO 5.2 - Podzemní retence	3 623 389,95	4 384 301,84	ING
04	SO 5.1 Výústní objekt	33 934,37	41 060,59	ING
05	VRN	283 378,00	342 887,38	VON

KRYCÍ LIST SOUPISU

Stavba:

ETAPA 1.-OPATŘENÍ PRO LIKVIDACI SRÁŽKOVÝCH VOD - HORNÍ OLDŘICHOV

Objekt:

01 - SO 4.4 - Dešť'ová stoka D od ŠA1 - ŠA4

KSO: 827 2

Místo:

Zadavatel:

Město Děčín, Mírové nám. 1175/5, 40538

Uchazeč:

SaM Silnice a mosty, a.s., Máchova 1129, 470 01 Česká Lípa

Projektant:

Aquecon a.s., Čs.Legii 445/4, 41501 Teplice

Poznámka:

CC-CZ: 2

Datum: 21.11.2018

IČ: 00261238

DIČ: CZ00261238

IČ: 250118094

DIČ: CZ25018094

IČ: 14868202

DIČ: CZ14868202

Cena bez DPH

1 195 014,04

	Základ daně	Sazba daně	Výše daně
DPH základní	1 195 014,04	21,00%	250 952,95
snížená	0,00	15,00%	0,00

Cena s DPH

v CZK

1 445 966,99

REKAPITULACE ČLENĚNÍ SOUPISU PRACÍ

Stavba:

ETAPA 1.-OPATŘENÍ PRO LIKVIDACI SRÁŽKOVÝCH VOD - HORNÍ OLDŘICHOV

Objekt:

01 - SO 4.4 - Dešťová stoka D od ŠA1 - ŠA4

Místo:

Datum: 21.11.2018

Zadavatel:

Město Děčín, Mírové nám. 1175/5, 40538

Projektant: Aquecon a.s., Čs.Legii

Uchazeč:

SaM Silnice a mosty, a.s., Máchova 1129, 470 01 Česká Lípa

445/4, 41501 Teplice

Kód dílu - Popis

Cena celkem [CZK]

Náklady soupisu celkem

1 195 014,04

HSV - Práce a dodávky HSV

1 195 014,04

1 - Zemní práce	453 631,83
2 - Zakládání	868,32
3 - Svislé a kompletní konstrukce	1 970,80
4 - Vodorovné konstrukce	27 261,92
5 - Komunikace pozemní	10 450,44
8 - Trubní vedení	621 470,37
997 - Přesun sutě	28 578,20
998 - Přesun hmot	50 782,16

SOUPIS PRACÍ

Stavba: ETAPA 1.-OPATŘENÍ PRO LIKVIDACI SRÁŽKOVÝCH VOD - HORNÍ OLDŘICHOV

Objekt: **01 - SO 4.4 - Dešťová stoka D od ŠA1 - ŠA4**

Místo: Datum: 21.11.2018
 Zadavatel: Město Děčín, Mírové nám. 1175/5, 40538 Projektant: Aquecon a.s., Čs.Legii 445/4, 41501 Te
 Uchazeč: SaM Silnice a mosty, a.s., Máchova 1129, 470 01 Česká Lípa

PČ	Ty p	Kód	Popis	MJ	Množství	J.cena [CZK]	Cena celkem [CZK]	Cenová soustava
----	------	-----	-------	----	----------	--------------	-------------------	-----------------

Náklady soupisu celkem 1 195 014,04

D HSV Práce a dodávky HSV 1 195 014,04

D 1 Zemní práce 453 631,83

1	K	113107163	Odstranění podkladů nebo krytů s přemístěním hmot na skládku na vzdálenost do 20 m nebo s naložením na dopravní prostředek v ploše jednotlivě přes 50 m2 do 200 m2 z kameniva hrubého drceného, o tl. vrstvy přes 200 do 300 mm	m2	114,840	61,00	7 005,24	CS ÚRS 2017 02
---	---	-----------	---	----	---------	-------	----------	----------------

Poznámka k souboru cen:

1. Pro volbu cen z hlediska množství se uvažuje každá souvisle odstraňovaná plocha krytu nebo podkladu stejného druhu samostatně. Odstraňuje-li se několik vrstev vozovky najednou, jednotlivé vrstvy se oceňují každá samostatně. 2. U ploch menších než 50 m2 jsou ceny určeny pro ruční odstranění podkladu nebo krytu, u ploch větších než 50 m2 pro odstranění strojní. 3. Ceny a) -7111 až -7113, -7151 až -7153 a -7211 až -7213 lze použít i pro odstranění podkladů nebo krytů ze štěrkopísku, škváry, strusky nebo z mechanicky zpevněných zemin, b) -7121 až 7125, -7161 až -7165 a -7221 až -7225 lze použít i pro odstranění podkladů nebo krytů ze zemin stabilizovaných vápnem, c) -7130 až -7132, -7170 až -7172 a -7230 až -7232 lze použít i pro odstranění dlažeb uložených do betonového lože a dlažeb z mozaiky uložených do cementové malty nebo podkladu ze zemin stabilizovaných cementem. 4. Ceny lze použít i pro odstranění podkladů nebo krytů opatřených živичnými postřiky nebo nátěry. 5. Ceny odlišené podle tloušťky (např. do 100 mm, do 200 mm) jsou určeny vždy pro celou tloušťku jednotlivých konstrukcí. 6. V cenách nejsou započteny náklady na zarovnání styčných ploch betonových nebo živичných podkladů nebo krytů, které se oceňuje cenami souboru cen 919 73- Zarovnání styčné plochy části C 01 tohoto ceníku. Množství suti získané ze zarovnání styčných ploch podkladů nebo krytů se zvlášť nevykazuje. 7. Přemístění vybouraného materiálu na vzdálenost přes 3 m u cen -7111 až -7146 a přes 20 m u cen -7151 až -7246 se oceňuje cenami souborů cen 997 22-1 Vodorovná doprava suti. 8. Ceny -714 . , -718 . a -724 . nelze použít pro odstranění podkladu nebo krytu frézováním.

VV "dle situace obnovy povrchů C 5.1" 114,84 114,840

PČ	Typ	Kód	Popis	MJ	Množství	J.cena [CZK]	Cena celkem [CZK]	Cenová soustava	
	VV		Součet		114,840				
2	K	115001101	Převedení vody potrubím průměru DN do 100	m	30,000	274,00	8 220,00	CS ÚRS 2017 02	
	PSC		<p><i>Poznámka k souboru cen:</i></p> <p>1. Ceny lze použít na převedení vody na vzdálenost větší než 20 m, tedy za každý další metr přes 20 m. 2. Ceny lze použít i pro převedení vody žlaby; přitom lze použít ceny : a) 1101 pro žlaby rozvinutého obvodu do 0,30 m, b) 1102 pro žlaby rozvinutého obvodu do 0,50 m, c) 1103 pro žlaby rozvinutého obvodu do 0,80 m, d) 1104 pro žlaby rozvinutého obvodu do 1,00 m, e) 1105 pro žlaby rozvinutého obvodu do 2,00 m, f) 1106 pro žlaby rozvinutého obvodu do 3,00 m. 3. Ceny lze použít i pro ocenění výtlačného potrubí. 4. Ceny lze použít jen pro převedení vody, získané čerpáním při provádění stavebních prací. 5. V ceně jsou započteny i náklady na: a) montáž a demontáž potrubí nebo žlabu, těsnění po dobu provozu a opotřebení hmot, b) podpěrné konstrukce dřevěné. 6. V ceně nejsou započteny náklady na nutné zemní práce; tyto se oceňují příslušnými cenami souborů cen této části.</p>						
3	K	115101201	Čerpání vody na dopravní výšku do 10 m s uvažovaným průměrným přítokem do 500 l/min	hod	50,533	58,00	2 930,91	CS ÚRS 2017 02	
	PSC		<p><i>Poznámka k souboru cen:</i></p> <p>1. Ceny jsou určeny pro čerpání ve dne, v noci, v pracovní dny i ve dnech pracovního klidu. 2. Ceny nelze použít pro čerpání vody při snižování hladiny podzemní vody soustavou čerpacích jehel; toto snižování hladiny vody se oceňuje cenami souborů cen: a) 115 20-12 Čerpací jehla, b) 115 20-13 Montáž a demontáž zařízení čerpací a odsávací stanice, c) 115 20-14 Montáž, opotřebení a demontáž sběrného potrubí, d) 115 20-15 Montáž a demontáž odpadního potrubí, e) 115 20-16 Odsávání a čerpání vody sběrným potrubím. 3. V cenách jsou započteny i náklady na odpadní potrubí v délce do 20 m, na lešení pod čerpadla a pod odpadní potrubí. Pro převedení vody na vzdálenost větší než 20 m se použijí položky souboru cen 115 00-11 Převedení vody potrubím tohoto katalogu. 4. V cenách nejsou započteny náklady na zřízení čerpacích jímek nebo projektovaných studní: a) kopaných; tyto se oceňují příslušnými cenami části A 02 Zemní práce pro objekty oborů 821 až 828, b) vrtaných; tyto se oceňují příslušnými cenami katalogu 800-2 Zvláštní zakládání objektů. 5. Doba, po kterou nejsou čerpadla v činnosti, se neoceňuje. Výjimkou je přerušení čerpání vody na dobu do 15 minut jednotlivě; toto přerušení se od doby čerpání neodečítá. 6. Dopravní výškou vody se rozumí svislá vzdálenost mezi hladinou vody v jínce sníženou čerpáním a vodorovnou rovinou proloženou osou nejvyššího bodu výtlačného potrubí. 7. Množství jednotek se určuje v hodinách doby, po kterou je jednotlivé čerpadlo, popř. celý soubor čerpadel v činnosti. 8. Počet měrných jednotek se určí samostatně za každé čerpací místo (jámu, studnu, šachtu)</p>						
	VV		75,80/15 * 10		50,533				
	VV		Součet		50,533				
4	K	115101301	Pohotovost záložní čerpací soupravy pro dopravní výšku do 10 m s uvažovaným průměrným přítokem do 500 l/min	den	6,000	36,00	216,00	CS ÚRS 2017 02	

PČ	Typ	Kód	Popis	MJ	Množství	J.cena [CZK]	Cena celkem [CZK]	Cenová soustava
			<p><i>Poznámka k souboru cen:</i></p> <p>1. V ceně nejsou započteny náklady na sací a výtlačné potrubí, příp. na odpadní žlaby a náklady na lešení pod čerpadlo a pod potrubí nebo pod odpadní žlaby, na energii a na záložní zdroje energie. 2. Oceňují se všechny kalendářní dny od skončení montáže do započeti demontáže čerpací soupravy s odečtením kalendářních dnů, ve kterých je tato souprava v činnosti. 3. Pohotovost záložní čerpací soupravy se oceňuje jen se souhlasem investora a to tehdy, mohla-li by porucha v čerpání ohrozit bezpečnost pracujících nebo budované dílo, příp. termín výstavby. 4. Dopravní výškou vody se rozumí svislá vzdálenost mezi hladinou vody v jímce sníženou čerpáním a vodorovnou rovinou, proloženou osou nejvyššího bodu výtlačného potrubí. 5. Počet měrných jednotek se určí samostatně za každé čerpací místo (jámu, studnu, šachtu) 6. Pokud projekt předepíše zřízení samostatného sacího nebo výtlačného potrubí, oceňují se tyto náklady cenami souboru cen 115 00-11 Převedení vody potrubím.</p>					
5	K	119001401	Dočasné zajištění podzemního potrubí nebo vedení ve výkopišti ve stavu i poloze , ve kterých byla na začátku zemních prací a to s podepřením, vzepřením nebo vyvěšením, příp. s ochranným bedněním, se zřízením a odstraněním za jišťovací konstrukce, s opotřebením hmot potrubí ocelového nebo litinového, jmenovitě světlosti DN do 200	m	3,000	292,00	876,00	CS ÚRS 2017 02
			<p><i>Poznámka k souboru cen:</i></p> <p>1. Ceny nelze použít pro dočasné zajištění potrubí v provozu pod tlakem přes 1 MPa a potrubí nebo jiných vedení v provozu u nichž investor zakazuje použít při vykopávce kovové nástroje nebo nářadí. 2. Ztížení vykopávky v blízkosti vedení, potrubí a stok ve výkopišti nebo podél jeho stěn se oceňuje cenami souboru cen 120 00- . . a 130 00- . . Příplatky za ztížení vykopávky. Dočasné zajištění potrubí větších rozměrů než DN 500 se oceňuje individuálně.</p>					
	VV		1,50*2		3,000			
	VV		Součet		3,000			
6	K	119001421	Dočasné zajištění podzemního potrubí nebo vedení ve výkopišti ve stavu i poloze , ve kterých byla na začátku zemních prací a to s podepřením, vzepřením nebo vyvěšením, příp. s ochranným bedněním, se zřízením a odstraněním za jišťovací konstrukce, s opotřebením hmot kabelů a kabelových tratí z volně ložených kabelů a to do 3 kabelů	m	3,000	242,00	726,00	CS ÚRS 2017 02
			<p><i>Poznámka k souboru cen:</i></p> <p>1. Ceny nelze použít pro dočasné zajištění potrubí v provozu pod tlakem přes 1 MPa a potrubí nebo jiných vedení v provozu u nichž investor zakazuje použít při vykopávce kovové nástroje nebo nářadí. 2. Ztížení vykopávky v blízkosti vedení, potrubí a stok ve výkopišti nebo podél jeho stěn se oceňuje cenami souboru cen 120 00- . . a 130 00- . . Příplatky za ztížení vykopávky. Dočasné zajištění potrubí větších rozměrů než DN 500 se oceňuje individuálně.</p>					
	VV		1,50*2		3,000			
	VV		Součet		3,000			
7	K	119002121	Pomocné konstrukce při zabezpečení výkopu vodorovné pochůzná přechodová lávka do délky 2 000 mm včetně zábradlí zřízení	kus	3,000	217,00	651,00	CS ÚRS 2017 02

PČ	Typ	Kód	Popis	MJ	Množství	J.cena [CZK]	Cena celkem [CZK]	Cenová soustava
			<p><i>Poznámka k souboru cen:</i></p> <p>1. V ceně zřízení -2121, -2131, -2411, -3211, -3212, -3213, -3215, -3217, -3121, -3223, -3227 jsou započteny i náklady na opotřebení. 2. V ceně zřízení mobilního oplacení -3211, -3213, -3217, -3223, -3227 je zahrnuto i opotřebení betonové patky, vzpěry, spojky. 3. Položku -2411 lze použít pouze pro šířku výkopu do 1,0 m. 4. V položce -3131 jsou započteny i náklady na dřevěný sloupek. 5. U položek -2311, -4111, -4121 je uvažováno se 100% opotřebením. Bezpečný vlez nebo výlez se zpravidla umísťuje po 20 m délky výkopu. 6. Položky tohoto souboru cen jsou určeny k ocenění pomocných konstrukcí sloužících k zabezpečení výkopů (BOZP) na veřejných prostranstvích (v obcích, na komunikacích apod.). Položky nelze užít k ocenění zařízení staveniště, pokud se toto oceňuje pomocí VRN.</p>					
8	K	119002122	Pomocné konstrukce při zabezpečení výkopu vodorovné pochůzná přechodová lávka do délky 2 000 mm včetně zábradlí odstranění	kus	3,000	116,00	348,00	CS ÚRS 2017 02
			<p><i>Poznámka k souboru cen:</i></p> <p>1. V ceně zřízení -2121, -2131, -2411, -3211, -3212, -3213, -3215, -3217, -3121, -3223, -3227 jsou započteny i náklady na opotřebení. 2. V ceně zřízení mobilního oplacení -3211, -3213, -3217, -3223, -3227 je zahrnuto i opotřebení betonové patky, vzpěry, spojky. 3. Položku -2411 lze použít pouze pro šířku výkopu do 1,0 m. 4. V položce -3131 jsou započteny i náklady na dřevěný sloupek. 5. U položek -2311, -4111, -4121 je uvažováno se 100% opotřebením. Bezpečný vlez nebo výlez se zpravidla umísťuje po 20 m délky výkopu. 6. Položky tohoto souboru cen jsou určeny k ocenění pomocných konstrukcí sloužících k zabezpečení výkopů (BOZP) na veřejných prostranstvích (v obcích, na komunikacích apod.). Položky nelze užít k ocenění zařízení staveniště, pokud se toto oceňuje pomocí VRN.</p>					
9	K	119002411	Pomocné konstrukce při zabezpečení výkopu vodorovné pojízdné z tlustého ocelového plechu šířky výkopu do 1,0 m zřízení	m2	18,000	420,00	7 560,00	CS ÚRS 2017 02
			<p><i>Poznámka k souboru cen:</i></p> <p>1. V ceně zřízení -2121, -2131, -2411, -3211, -3212, -3213, -3215, -3217, -3121, -3223, -3227 jsou započteny i náklady na opotřebení. 2. V ceně zřízení mobilního oplacení -3211, -3213, -3217, -3223, -3227 je zahrnuto i opotřebení betonové patky, vzpěry, spojky. 3. Položku -2411 lze použít pouze pro šířku výkopu do 1,0 m. 4. V položce -3131 jsou započteny i náklady na dřevěný sloupek. 5. U položek -2311, -4111, -4121 je uvažováno se 100% opotřebením. Bezpečný vlez nebo výlez se zpravidla umísťuje po 20 m délky výkopu. 6. Položky tohoto souboru cen jsou určeny k ocenění pomocných konstrukcí sloužících k zabezpečení výkopů (BOZP) na veřejných prostranstvích (v obcích, na komunikacích apod.). Položky nelze užít k ocenění zařízení staveniště, pokud se toto oceňuje pomocí VRN.</p>					
	VV		3,00*2,00*3		18,000			
	VV		Součet		18,000			
10	K	119002412	Pomocné konstrukce při zabezpečení výkopu vodorovné pojízdné z tlustého ocelového plechu šířky výkopu do 1,0 m odstranění	m2	18,000	164,00	2 952,00	CS ÚRS 2017 02

PČ	Typ	Kód	Popis	MJ	Množství	J.cena [CZK]	Cena celkem [CZK]	Cenová soustava
			<p><i>Poznámka k souboru cen:</i> 1. V ceně zřízení -2121, -2131, -2411, -3211, -3212, -3213, -3215, -3217, -3121, -3223, -3227 jsou započteny i náklady na opotřebení. 2. V ceně zřízení mobilního oplacení -3211, -3213, -3217, -3223, -3227 je zahrnuto i opotřebení betonové patky, vzpěry, spojky. 3. Položku -2411 lze použít pouze pro šířku výkopu do 1,0 m. 4. V položce -3131 jsou započteny i náklady na dřevěný sloupek. 5. U položek -2311, -4111, -4121 je uvažováno se 100% opotřebením. Bezpečný vlez nebo výlez se zpravidla umísťuje po 20 m délky výkopu. 6. Položky tohoto souboru cen jsou určeny k ocenění pomocných konstrukcí sloužících k zabezpečení výkopů (BOZP) na veřejných prostranstvích (v obcích, na komunikacích apod.). Položky nelze užít k ocenění zařízení staveniště, pokud se toto oceňuje pomocí VRN.</p>					
11	K	119003217	Pomocné konstrukce při zabezpečení výkopu svislé ocelové mobilní oplacení, výšky do 1 500 mm panely vyplněné dráty zřízení	m	154,600	52,00	8 039,20	CS ÚRS 2017 02
			<p><i>Poznámka k souboru cen:</i> 1. V ceně zřízení -2121, -2131, -2411, -3211, -3212, -3213, -3215, -3217, -3121, -3223, -3227 jsou započteny i náklady na opotřebení. 2. V ceně zřízení mobilního oplacení -3211, -3213, -3217, -3223, -3227 je zahrnuto i opotřebení betonové patky, vzpěry, spojky. 3. Položku -2411 lze použít pouze pro šířku výkopu do 1,0 m. 4. V položce -3131 jsou započteny i náklady na dřevěný sloupek. 5. U položek -2311, -4111, -4121 je uvažováno se 100% opotřebením. Bezpečný vlez nebo výlez se zpravidla umísťuje po 20 m délky výkopu. 6. Položky tohoto souboru cen jsou určeny k ocenění pomocných konstrukcí sloužících k zabezpečení výkopů (BOZP) na veřejných prostranstvích (v obcích, na komunikacích apod.). Položky nelze užít k ocenění zařízení staveniště, pokud se toto oceňuje pomocí VRN.</p>					
	VV		75,80*2+1,50*2		154,600			
	VV		Součet		154,600			
12	K	119003218	Pomocné konstrukce při zabezpečení výkopu svislé ocelové mobilní oplacení, výšky do 1 500 mm panely vyplněné dráty odstranění	m	154,600	27,00	4 174,20	CS ÚRS 2017 02
			<p><i>Poznámka k souboru cen:</i> 1. V ceně zřízení -2121, -2131, -2411, -3211, -3212, -3213, -3215, -3217, -3121, -3223, -3227 jsou započteny i náklady na opotřebení. 2. V ceně zřízení mobilního oplacení -3211, -3213, -3217, -3223, -3227 je zahrnuto i opotřebení betonové patky, vzpěry, spojky. 3. Položku -2411 lze použít pouze pro šířku výkopu do 1,0 m. 4. V položce -3131 jsou započteny i náklady na dřevěný sloupek. 5. U položek -2311, -4111, -4121 je uvažováno se 100% opotřebením. Bezpečný vlez nebo výlez se zpravidla umísťuje po 20 m délky výkopu. 6. Položky tohoto souboru cen jsou určeny k ocenění pomocných konstrukcí sloužících k zabezpečení výkopů (BOZP) na veřejných prostranstvích (v obcích, na komunikacích apod.). Položky nelze užít k ocenění zařízení staveniště, pokud se toto oceňuje pomocí VRN.</p>					
13	K	121101101	Sejmutí ornice nebo lesní půdy s vodorovným přemístěním na hromady v místě upotřebení nebo na dočasné či trvalé skládky se složením, na vzdálenost do 50 m	m3	4,000	36,00	144,00	CS ÚRS 2017 02

PČ	Typ	Kód	Popis	MJ	Množství	J.cena [CZK]	Cena celkem [CZK]	Cenová soustava
			<p><i>Poznámka k souboru cen:</i></p> <p>1. V cenách jsou započteny i náklady na příp. nutné naložení sejmuté ornice na dopravní prostředek. 2. V cenách nejsou započteny náklady na odstranění nevhodných přimisenin (kamenů, kořenů apod.); tyto práce se ocení individuálně. 3. Množství ornice odebírané ze skládek se do objemu vykopávek pro volbu cen podle množství nezapočítává. Ceny souboru cen 122 . 0-11 Odkopávky a prokopávky nezapažené, se volí pro ornici odebíranou z projektovaných dočasných skládek; a) na staveništi podle součtu objemu ze všech skládek, b) mimo staveniště podle objemu každé skládky zvlášť. 4. Uložení ornice na skládky se oceňuje podle ustanovení v poznámkách č. 1 a 2 k ceně 171 20-1201 Uložení sypaniny na skládky. Složení ornice na hromady v místě upotřebení se neoceňuje. 5. Odebírá-li se ornice z projektované dočasné skládky, oceňuje se její naložení a přemístění podle čl. 3172 Všeobecných podmínek tohoto katalogu. 6. Přemísťuje-li se ornice na vzdálenost větší než 250 m, vzdálenost 50 m se pro určení vzdálenosti vodorovného přemístění neodečítá a ocení se sejmutí a přemístění bez ohledu na ustanovení pozn. č. 1 takto: a) sejmutí ornice na vzdálenost 50m cenou 121 10-1101; b) naložení příslušnou cenou souboru cen 167 10- . . c) vodorovné přemístění cenami souboru cen 162 . 0- . . Vodorovné přemístění výkopku. 7. Sejmutí podorničí se oceňuje cenami odkopávek s přihlédnutím k ustanovení čl. 3112 Všeobecných podmínek tohoto katalogu.</p>					
	VV		" ŠA1 v zeleni " 5,00*4,00*0,20		4,000			
	VV		Součet		4,000			
14	K	130001101	Příplatek k cenám hloubených vykopávek za ztížení vykopávky v blízkosti podzemního vedení nebo výbušnin pro jakoukoliv třídu horniny	m3	55,560	458,00	25 446,48	CS ÚRS 2017 02

PČ	Typ	Kód	Popis	MJ	Množství	J.cena [CZK]	Cena celkem [CZK]	Cenová soustava
			<p><i>Poznámka k souboru cen:</i></p> <p>1. Cena je určena: a) i pro soubor cen 123 . 0-21 Vykopávky zářezů se šikmými stěnami pro podzemní vedení části A 02, b) pro podzemní vedení procházející hloubenou vykopávkou nebo uložené ve stěně výkopu při jakémkoliv hloubce vedení pod původním terénem nebo jeho výšce nade dnem výkopu a jakémkoliv směru vedení ke stranám výkopu; c) pro výbušniny nezaložené dodavatelem. 2. Cenu lze použít i tehdy, narazí-li se na vedení nebo výbušninu až při vykopávce a to pro zbývající objem výkopu, který je projektantem nebo investorem označen, v němž by toto nebo jiné nepředvídané vedení nebo výbušnina mohlo být uloženo. Toto ustanovení neplatí pro objem hornin tř. 6 a 7. 3. Cenu nelze použít pro ztižení vykopávky v blízkosti podzemních vedení nebo výbušnin, u nichž je projektem zakázáno použít při vykopávce kovové nástroje nebo nářadí. 4. Množství ztižení vykopávky v blízkosti a) podzemního vedení, jehož půdorysná a výšková poloha - je v projektu uvedena, se určí jako objem myšleného hranolu, jehož průřez je pravidelný čtyřúhelník jehož horní vodorovná a obě svislé strany jsou ve vzdálenosti 0,5 m a dolní vodorovná hrana ve vzdálenosti 1 m od přílehlého vnějšího líce vedení, příp. jeho obalu a délka se rovná osově délce vedení ve výkopišti nebo délce vedení ve stěně výkopu. Vymezí-li projekt větší prostor, v němž je nutno při vykopávce postupovat opatrně, lze použít cena pro celý objem výkopu v tomto prostoru. Od takto zjištěného množství se odečítá objem vedení i s příp. se vyskytujícími obalem; - není v projektu uvedena, avšak která podle projektu nebo sdělení investora jsou pravděpodobně ve výkopišti uložena, se rovná objemu výkopu, který je projektantem nebo investorem označen. b) výbušniny, určí vždy projektant nebo investor, at' je v projektu uvedeno či neuvedeno. 5. Je-li vedení uloženo ve výkopišti tak, že se vykopávka v celém výše popsaném objemu nevykopává, např. blízko stěn nebo dna výkopu, oceňuje se ztižení vykopávky jen pro tu část objemu, v níž se ztižená vykopávka provádí. 6. Jsou-li ve výkopišti dvě vedení položena tak blízko sebe, že se výše uvedené objemy pro obě vedení pronikají, určí se množství ztižení vykopávky tak, aby se pronik započítal jen jednou. 7. Objem ztižení vykopávky se od celkového objemu výkopu neodčítá. 8. Dočasné zajištění různých podzemních vedení ve výkopišti se oceňuje cenami souboru cen 119 00-14 Dočasné zajištění podzemního potrubí nebo vedení ve výkopišti.</p>					
			VV	"křížení sítí" 1,00*1,50*2,00 * 4		12,000		
			VV	"souběh - dle sit. - sdělovací kabely" 72,60*0,50*1,20		43,560		
			VV	Součet		55,560		
15	K	132201203	Hloubení zapažených i nezapažených rýh šířky přes 600 do 2 000 mm s urovnáním dna do předepsaného profilu a spádu v hornině tř. 3 přes 1 000 do 5 000 m3	m3	115,122	229,00	26 362,94	CS ÚRS 2017 02

PČ	Typ	Kód	Popis	MJ	Množství	J.cena [CZK]	Cena celkem [CZK]	Cenová soustava
			<p><i>Poznámka k souboru cen:</i> 1. V cenách jsou započteny i náklady na případné nutné přemístění výkopku ve výkopišti na vzdálenost do 3 m a na přehození výkopku na přilehlém terénu na vzdálenost do 5 m od okraje jámy nebo naložení na dopravní prostředek. 2. Hloubení rýh při lesnicko-technických melioracích se oceňuje: a) ve stržích cenami platnými pro objem výkopku do 100 m3, i když skutečný objem výkopku je větší, b) mimo strže pro příčná a podélná zpevnění dna a břehů pod obrysem výkopku pro koryta vodotečí, zejména pro konstrukce těles, stupňů, boků, předprahů, prahů, odháněk, výhonů a pro základy zdí, dlažeb, rovnanin, plůtků a hatí, pro jakoukoliv šířku rýhy, při objemu do 100 m3 cenami příslušnými pro objem výkopku do 100 m3 a při jakémkoliv objemu výkopku přes 100 m3 cenami příslušnými pro objem výkopku přes 100 do 1 000 m3. 3. Náklady na svislé přemístění výkopku nad 1 m hloubky se určí dle ustanovení článku č. 3161 všeobecných podmínek katalogu. 4. Předepisuje-li projekt hloubit rýhy 5 až 7 bez použití trhavin, oceňuje se toto hloubení: a) v suchu nebo mokru cenami 138 40-1201, 138 50-1201 a 138 60-1201 Dolamování hloubených vykopávek, b) v tekoucí vodě při jakékoliv její rychlosti individuálně. 5. Ceny nelze použít pro hloubení rýh a hloubky přes 16 m. Tyto práce se oceňují individuálně.</p>					
	PSC							
	VV		75,80*1,30*2,00		197,080			
	VV		"rozšíření u RŠ a prohloubení" 2,50*0,50*2 * 2,30*4 + 2,50*1,50*0,30*4		27,500			
	VV		Mezisoučet		224,580			
	VV		"odpočet sejmuté ornice" - 4,00*5,00*0,20		-4,000			
	VV		"odpočet bourané štěrkové komunikace" - 114,84*0,25		-28,710			
	VV		Mezisoučet		-32,710			
	VV		Součet		191,870			
	VV				0,000			
	VV		191,87*0,60 " zem.tř.3 - 60%"		115,122			
	VV		Mezisoučet		115,122			
16	K	132201209	Hloubení zapažených i nezapažených rýh šířky přes 600 do 2 000 mm s urovnáním dna do předepsaného profilu a spádu v hornině tř. 3 Příplatek k cenám za lepivost horniny tř. 3	m3	38,374	23,00	882,60	CS ÚRS 2017 02

	PSC		<p><i>Poznámka k souboru cen:</i> 1. V cenách jsou započteny i náklady na případné nutné přemístění výkopku ve výkopišti na vzdálenost do 3 m a na přehození výkopku na přilehlém terénu na vzdálenost do 5 m od okraje jámy nebo naložení na dopravní prostředek. 2. Hloubení rýh při lesnicko-technických melioracích se oceňuje: a) ve stržích cenami platnými pro objem výkopku do 100 m3, i když skutečný objem výkopku je větší, b) mimo strže pro příčná a podélná zpevnění dna a břehů pod obrysem výkopku pro koryta vodotečí, zejména pro konstrukce těles, stupňů, boků, předprahů, prahů, odháněk, výhonů a pro základy zdí, dlažeb, rovnanin, plůtků a hatí, pro jakoukoliv šířku rýhy, při objemu do 100 m3 cenami příslušnými pro objem výkopku do 100 m3 a při jakémkoliv objemu výkopku přes 100 m3 cenami příslušnými pro objem výkopku přes 100 do 1 000 m3. 3. Náklady na svislé přemístění výkopku nad 1 m hloubky se určí dle ustanovení článku č. 3161 všeobecných podmínek katalogu. 4. Předepisuje-li projekt hloubit rýhy 5 až 7 bez použití trhavin, oceňuje se toto hloubení: a) v suchu nebo mokru cenami 138 40-1201, 138 50-1201 a 138 60-1201 Dolamování hloubených vykopávek, b) v tekoucí vodě při jakékoliv její rychlosti individuálně. 5. Ceny nelze použít pro hloubení rýh a hloubky přes 16 m. Tyto práce se oceňují individuálně.</p>					
	VV		115,1220/3		38,374			

PČ	Typ	Kód	Popis	MJ	Množství	J.cena [CZK]	Cena celkem [CZK]	Cenová soustava	
	VV		Součet		38,374				
17	K	132301203	Hloubení zapažených i nezapažených rýh šířky přes 600 do 2 000 mm s urovnáním dna do předepsaného profilu a spádu v hornině tř. 4 přes 1 000 do 5 000 m3	m3	38,374	401,00	15 387,97	CS ÚRS 2017 02	
	PSC		<p><i>Poznámka k souboru cen:</i></p> <p>1. V cenách jsou započteny i náklady na případné nutné přemístění výkopku ve výkopišti na vzdálenost do 3 m a na přehození výkopku na přilehlém terénu na vzdálenost do 5 m od okraje jámy nebo naložení na dopravní prostředek. 2. Hloubení rýh při lesnicko-technických melioracích se oceňuje: a) ve stržích cenami platnými pro objem výkopku do 100 m3, i když skutečný objem výkopku je větší, b) mimo strže pro příčná a podélná zpevnění dna a břehů pod obrysem výkopku pro koryta vodotečí, zejména pro konstrukce těles, stupňů, boků, předprahů, prahů, odháněk, výhonů a pro základy zdí, dlažeb, rovnanin, plůtků a hatí, pro jakoukoliv šířku rýhy, při objemu do 100 m3 cenami příslušnými pro objem výkopku do 100 m3 a při jakémkoliv objemu výkopku přes 100 m3 cenami příslušnými pro objem výkopku přes 100 do 1 000 m3. 3. Náklady na svislé přemístění výkopku nad 1 m hloubky se určí dle ustanovení článku č. 3161 všeobecných podmínek katalogu. 4. Předepisuje-li projekt hloubit rýhy 5 až 7 bez použití trhavin, oceňuje se toto hloubení: a) v suchu nebo mokru cenami 138 40-1201, 138 50-1201 a 138 60-1201 Dolamování hloubených vykopávek, b) v tekoucí vodě při jakémkoliv její rychlosti individuálně. 5. Ceny nelze použít pro hloubení rýh a hloubky přes 16 m. Tyto práce se oceňují individuálně.</p>						
	VV		191,870*0,20 "20% zem.tř.4"		38,374				
	VV		Součet		38,374				
18	K	132301209	Hloubení zapažených i nezapažených rýh šířky přes 600 do 2 000 mm s urovnáním dna do předepsaného profilu a spádu v hornině tř. 4 Příplatek k cenám za lepivost horniny tř. 4	m3	12,791	72,00	920,95	CS ÚRS 2017 02	
	PSC		<p><i>Poznámka k souboru cen:</i></p> <p>1. V cenách jsou započteny i náklady na případné nutné přemístění výkopku ve výkopišti na vzdálenost do 3 m a na přehození výkopku na přilehlém terénu na vzdálenost do 5 m od okraje jámy nebo naložení na dopravní prostředek. 2. Hloubení rýh při lesnicko-technických melioracích se oceňuje: a) ve stržích cenami platnými pro objem výkopku do 100 m3, i když skutečný objem výkopku je větší, b) mimo strže pro příčná a podélná zpevnění dna a břehů pod obrysem výkopku pro koryta vodotečí, zejména pro konstrukce těles, stupňů, boků, předprahů, prahů, odháněk, výhonů a pro základy zdí, dlažeb, rovnanin, plůtků a hatí, pro jakoukoliv šířku rýhy, při objemu do 100 m3 cenami příslušnými pro objem výkopku do 100 m3 a při jakémkoliv objemu výkopku přes 100 m3 cenami příslušnými pro objem výkopku přes 100 do 1 000 m3. 3. Náklady na svislé přemístění výkopku nad 1 m hloubky se určí dle ustanovení článku č. 3161 všeobecných podmínek katalogu. 4. Předepisuje-li projekt hloubit rýhy 5 až 7 bez použití trhavin, oceňuje se toto hloubení: a) v suchu nebo mokru cenami 138 40-1201, 138 50-1201 a 138 60-1201 Dolamování hloubených vykopávek, b) v tekoucí vodě při jakémkoliv její rychlosti individuálně. 5. Ceny nelze použít pro hloubení rýh a hloubky přes 16 m. Tyto práce se oceňují individuálně.</p>						
	VV		38,374/3		12,791				
	VV		Součet		12,791				
19	K	132401201	Hloubení zapažených i nezapažených rýh šířky přes 600 do 2 000 mm s urovnáním dna do předepsaného profilu a spádu s použitím trhavin v hornině tř. 5 pro jakékoliv množství	m3	38,374	1 846,00	70 838,40	CS ÚRS 2017 02	

PČ	Typ	Kód	Popis	MJ	Množství	J.cena [CZK]	Cena celkem [CZK]	Cenová soustava
			<p><i>Poznámka k souboru cen:</i> 1. V cenách jsou započteny i náklady na případné nutné přemístění výkopku ve výkopišti na vzdálenost do 3 m a na přehození výkopku na přilehlém terénu na vzdálenost do 5 m od okraje jámy nebo naložení na dopravní prostředek. 2. Hloubení rýh při lesnicko-technických melioracích se oceňuje: a) ve stržích cenami platnými pro objem výkopku do 100 m³, i když skutečný objem výkopku je větší, b) mimo strže pro příčná a podélná zpevnění dna a břehů pod obrysem výkopu pro koryta vodotečí, zejména pro konstrukce těles, stupňů, boků, předprahů, prahů, odháněk, výhonů a pro základy zdí, dlažeb, rovnanin, plůtků a hatí, pro jakoukoliv šířku rýhy, při objemu do 100 m³ cenami příslušnými pro objem výkopku do 100 m³ a při jakémkoliv objemu výkopu přes 100 m³ cenami příslušnými pro objem výkopu přes 100 do 1 000 m³. 3. Náklady na svislé přemístění výkopku nad 1 m hloubky se určí dle ustanovení článku č. 3161 všeobecných podmínek katalogu. 4. Předepisuje-li projekt hloubit rýhy 5 až 7 bez použití trhavin, oceňuje se toto hloubení: a) v suchu nebo mokru cenami 138 40-1201, 138 50-1201 a 138 60-1201 Dolamování hloubených vykopávek, b) v tekoucí vodě při jakékoliv její rychlosti individuálně. 5. Ceny nelze použít pro hloubení rýh a hloubky přes 16 m. Tyto práce se oceňují individuálně.</p>					
	VV		191,870*0,20 "20% zem.tř.5"			38,374		
	VV		Součet			38,374		
20	K	151101101	Zřízení pažení a rozepření stěn rýh pro podzemní vedení pro všechny šířky rýhy příložené pro jakoukoliv mezerovitost, hloubky do 2 m	m2	303,200	136,00	41 235,20	CS ÚRS 2017 02
			<p><i>Poznámka k souboru cen:</i> 1. Ceny jsou určeny pro roubení a rozepření stěn i jiných výkopů se svislými stěnami, pokud jsou tyto výkopy pro podzemní vedení rozměru do 1 250 mm. 2. Plocha mezer mezi pažinami příloženého pažení se od plochy příloženého pažení neodečítá; nezapažené plochy u pažení zátažného nebo hnaného se od plochy pažení odečítají. 3. Předepisuje-li projekt: a) ponechat pažení ve výkopu, oceňuje se toto pažení cenami souboru cen 151 . 0-19 Pažení stěn s ponecháním a rozepření stěn cenami souboru cen 151 . 0-13 Zřízení rozepření zapažených stěn výkopů, b) vzepření stěn, oceňuje se toto odstranění pažení stěn výkopu cenami souboru cen 151 . 0-12 Pažení stěn a vzepření stěn cenami souboru cen 151 . 0-14 odstranění vzepření stěn, c) kotvení stěn, oceňuje se toto Odstranění pažení stěn cenami souboru cen 151 . 0-12 Pažení stěn a kotvení stěn příslušnými cenami katalogu 800-2 Zvláštní zakládání objektů.</p>					
	VV		75,80*2,00*2			303,200		
	VV		Součet			303,200		
21	K	151101111	Odstranění pažení a rozepření stěn rýh pro podzemní vedení s uložením materiálu na vzdálenost do 3 m od kraje výkopu příložené, hloubky do 2 m	m2	303,200	17,00	5 154,40	CS ÚRS 2017 02
22	K	161101101	Svislé přemístění výkopku bez naložení do dopravní nádoby avšak s vyprázdněním dopravní nádoby na hromadu nebo do dopravního prostředku z horniny tř. 1 až 4, při hloubce výkopu přes 1 do 2,5 m	m3	224,580	90,00	20 212,20	CS ÚRS 2017 02
			<p><i>Poznámka k souboru cen:</i> 1. Ceny -1151 až -1158 lze použít i pro svislé přemístění materiálu a stavební suti z konstrukcí ze zdiva cihelného nebo kamenného, z betonu prostého, prokládaného, železového i předpjatého, pokud tyto konstrukce byly vybourány ve výkopišti. 2. Ceny pro hloubku přes 1 do 2,5 m, přes 2,5 m do 4 m atd. jsou určeny pro svislé přemístění výkopku od 0 do 2,5 m, od 0 do 4 m atd. 3. Množství materiálu i stavební suti z rozbouřených konstrukcí pro přemístění se rovná objemu konstrukcí před rozbouřením.</p>					
	PSC							

PČ	Typ	Kód	Popis	MJ	Množství	J.cena [CZK]	Cena celkem [CZK]	Cenová soustava	
	VV		75,80*1,30*2,00		197,080				
	VV		"rozšíření u RŠ a prohloubení" 2,50*0,50*2 * 2,30*4 + 2,50*1,50*0,30*4		27,500				
	VV		Součet		224,580				
23	K	162301101	Vodorovné přemístění výkopku nebo sypaniny po suchu na obvyklém dopravním prostředku, bez naložení výkopku, avšak se složením bez rozhrnutí z horniny tř. 1 až 4 na vzdálenost přes 50 do 500 m	m3	273,721	92,00	25 182,33	CS ÚRS 2017 02	
	PSC		<p><i>Poznámka k souboru cen:</i></p> <p>1. Ceny nelze použít, předepisuje-li projekt přemístit výkopek na místo nepřístupné obvyklým dopravním prostředkům; toto přemístění se oceňuje individuálně. 2. V cenách jsou započteny i náhrady za jízdu loženého vozidla v terénu ve výkopišti nebo na násypišti. 3. V cenách nejsou započteny náklady na rozhrnutí výkopku na násypišti; toto rozhrnutí se oceňuje cenami souboru cen 171 . 0- . . Uložení sypaniny do násypů a 171 20-1201Uložení sypaniny na skládky. 4. Je-li na dopravní dráze pro vodorovné přemístění nějaká překážka, pro kterou je nutno překládat výkopek z jednoho obvyklého dopravního prostředku na jiný obvyklý dopravní prostředek, oceňuje se toto lomené vodorovné přemístění výkopku v každém úseku samostatně příslušnou cenou tohoto souboru cen a překládání výkopku cenami souboru cen 167 10-3 . Nakládání neulehlého výkopku z hromad s ohledem na ustanovení pozn. číslo 5. 5. Přemísťuje-li se výkopek z dočasných skládek vzdálených do 50 m, neoceňuje se nakládání výkopku, i když se provádí. Toto ustanovení neplatí, vylučuje-li projekt použití dozeru. 6. V cenách vodorovného přemístění sypaniny nejsou započteny náklady na dodávku materiálu, tyto se oceňují ve specifikaci.</p>						
	VV		"na mezidepo - odvoz - dovoz"						
	VV		(193,445 - 54,924 - 38,689) * 2		199,664				
	VV		"dovoz obsypu šp z mezidepa" 57,776		57,776				
	VV		"dovoz šp lože z mezidepa" 16,281		16,281				
	VV		Součet		273,721				
24	K	162701105	Vodorovné přemístění výkopku nebo sypaniny po suchu na obvyklém dopravním prostředku, bez naložení výkopku, avšak se složením bez rozhrnutí z horniny tř. 1 až 4 na vzdálenost přes 9 000 do 10 000 m	m3	55,239	333,00	18 394,59	CS ÚRS 2017 02	
	PSC		<p><i>Poznámka k souboru cen:</i></p> <p>1. Ceny nelze použít, předepisuje-li projekt přemístit výkopek na místo nepřístupné obvyklým dopravním prostředkům; toto přemístění se oceňuje individuálně. 2. V cenách jsou započteny i náhrady za jízdu loženého vozidla v terénu ve výkopišti nebo na násypišti. 3. V cenách nejsou započteny náklady na rozhrnutí výkopku na násypišti; toto rozhrnutí se oceňuje cenami souboru cen 171 . 0- . . Uložení sypaniny do násypů a 171 20-1201Uložení sypaniny na skládky. 4. Je-li na dopravní dráze pro vodorovné přemístění nějaká překážka, pro kterou je nutno překládat výkopek z jednoho obvyklého dopravního prostředku na jiný obvyklý dopravní prostředek, oceňuje se toto lomené vodorovné přemístění výkopku v každém úseku samostatně příslušnou cenou tohoto souboru cen a překládání výkopku cenami souboru cen 167 10-3 . Nakládání neulehlého výkopku z hromad s ohledem na ustanovení pozn. číslo 5. 5. Přemísťuje-li se výkopek z dočasných skládek vzdálených do 50 m, neoceňuje se nakládání výkopku, i když se provádí. Toto ustanovení neplatí, vylučuje-li projekt použití dozeru. 6. V cenách vodorovného přemístění sypaniny nejsou započteny náklady na dodávku materiálu, tyto se oceňují ve specifikaci.</p>						
	VV		"vytlačená kubatura lože, potrubí a obsypu"						
	VV		75,80*1,30*0,95		93,613				

PČ	Typ	Kód	Popis	MJ	Množství	J.cena [CZK]	Cena celkem [CZK]	Cenová soustava	
	VV		"odpočet kubatury tř.5" - 38,374				-38,374		
	VV		Součet				55,239		
25	K	162701155	Vodorovné přemístění výkopku nebo sypaniny po suchu na obvyklém dopravním prostředku, bez naložení výkopku, avšak se složením bez rozhrnutí z horniny tř. 5 až 7 na vzdálenost přes 9 0000 do 10 000 m	m3	38,374	430,00	16 500,82	CS ÚRS 2017 02	
	PSC		<p><i>Poznámka k souboru cen:</i></p> <p>1. Ceny nelze použít, předepíše-li projekt přemístit výkopky na místo nepřístupné obvyklým dopravním prostředkům; toto přemístění se oceňuje individuálně. 2. V cenách jsou započteny i náhrady za jízdu loženého vozidla v terénu ve výkopišti nebo na násypišti. 3. V cenách nejsou započteny náklady na rozhrnutí výkopku na násypišti; toto rozhrnutí se oceňuje cenami souboru cen 171. 0- . . Uložení sypaniny do násypů a 171 20-1201 Uložení sypaniny na skládky. 4. Je-li na dopravní dráze pro vodorovné přemístění nějaká překážka, pro kterou je nutno překládat výkopky z jednoho obvyklého dopravního prostředku na jiný obvyklý dopravní prostředek, oceňuje se toto lomené vodorovné přemístění výkopku v každém úseku samostatně příslušnou cenou tohoto souboru cen a překládání výkopku cenami souboru cen 167 10-3 . Nakládání neulehlého výkopku z hromad s ohledem na ustanovení pozn. číslo 5. 5. Přemísťuje-li se výkopky z dočasných skládek vzdálených do 50 m, neoceňuje se nakládání výkopku, i když se provádí. Toto ustanovení neplatí, vylučuje-li projekt použití dozeru. 6. V cenách vodorovného přemístění sypaniny nejsou započteny náklady na dodávku materiálu, tyto se oceňují ve specifikaci.</p>						
26	K	167101102	Nakládání, skládání a překládání neulehlého výkopku nebo sypaniny nakládání, množství přes 100 m3, z hornin tř. 1 až 4	m3	283,083	79,00	22 363,56	CS ÚRS 2017 02	
	PSC		<p><i>Poznámka k souboru cen:</i></p> <p>1. Ceny -1101, -1151, -1102, -1152, -1103, -1153, jsou určeny pro nakládání, skládání a překládání na obvyklý nebo z obvyklého dopravního prostředku. Pro nakládání z lodí nebo na lod' jsou určeny ceny -1105 a -1155. 2. Ceny -1105 a -1155 jsou určeny pro nakládání, překládání a vykládání na vzdálenost a) do 20 m vodorovně; vodorovná vzdálenost se měří od těžnice lodí k těžnici druhé lodí, nebo k těžišti hromady na břehu nebo k těžišti dopravního prostředku na suchu, b) do 4 m svisle; svislá vzdálenost se měří od pracovní hladiny vody k úrovni srovná- ného terénu v místě hromady nebo v místě dopravní plochy pro dopravní prostředek na suchu. Uvedenou svislou vzdálenost 4 m lze zvětšit, a to nejvýše do 6 m, jestliže je vodorovná vzdálenost uvedena v bodu a) kratší než 20 m nejméně o trojnásobek zvětšení výšky přes 4 m. 3. Množství měrných jednotek se určí v rostlém stavu horniny.</p>						
	VV		"nakládání šp lože - dovoz z mezidepa" 16,281				16,281		
	VV		"nakládání obsypu - dovoz z mezidepa" 57,776				57,776		
	VV		"nakládání zásypu z mezidepa" 154,102				154,102		
	VV		"odvoz na skládku" 54,924				54,924		
	VV		Součet				283,083		
27	K	167101152	Nakládání, skládání a překládání neulehlého výkopku nebo sypaniny nakládání, množství přes 100 m3, z hornin tř. 5 až 7	m3	38,374	108,00	4 144,39	CS ÚRS 2017 02	

PČ	Typ	Kód	Popis	MJ	Množství	J.cena [CZK]	Cena celkem [CZK]	Cenová soustava
	PSC		<p><i>Poznámka k souboru cen:</i></p> <p>1. Ceny -1101, -1151, -1102, -1152, -1103, -1153, jsou určeny pro nakládání, skládání a překládání na obvyklý nebo z obvyklého dopravního prostředku. Pro nakládání z lodí nebo na lodě jsou určeny ceny -1105 a -1155. 2. Ceny -1105 a -1155 jsou určeny pro nakládání, překládání a vykládání na vzdálenost a) do 20 m vodorovně; vodorovná vzdálenost se měří od těžnice lodi k těžnici druhé lodi, nebo k těžišti hromady na břehu nebo k těžišti dopravního prostředku na suchu, b) do 4 m svisle; svislá vzdálenost se měří od pracovní hladiny vody k úrovni srovná- ného terénu v místě hromady nebo v místě dopravní plochy pro dopravní prostředek na suchu. Uvedenou svislou vzdálenost 4 m lze zvětšit, a to nejvýše do 6 m, jestliže je vodorovná vzdálenost uvedena v bodu a) kratší než 20 m nejméně o trojnásobek zvětšení výšky přes 4 m. 3. Množství měrných jednotek se určí v rostlém stavu horniny.</p>					
28	K	171201201	Uložení sypaniny na skládky	m3	93,613	19,00	1 778,65	CS ÚRS 2017 02
	PSC		<p><i>Poznámka k souboru cen:</i></p> <p>1. Cena -1201 je určena i pro: a) uložení výkopku nebo ornice na dočasné skládky předepsané projektem tak, že na 1 m2 projektem určené plochy této skládky připadá přes 2 m3 výkopku nebo ornice; v opačném případě se uložení neoceňuje. Množství výkopku nebo ornice připadající na 1 m2 skládky se určí jako podíl množství výkopku nebo ornice, měřeného v rostlém stavu a projektem určené plochy dočasné skládky; b) zasypání koryt vodotečí a prohlubní v terénu bez předepsaného zhutnění sypaniny; c) uložení výkopku pod vodou do prohlubní ve dně vodotečí nebo nádrží. 2. Cenu -1201 nelze použít pro uložení výkopku nebo ornice: a) při vykopávkách pro podzemní vedení podél hrany výkopu, z něhož byl výkopek získán, a to ani tehdy, jestliže se výkopek po vyhození z výkopu na povrch území ještě dále přemísťuje na hromady podél výkopu; b) na dočasné skládky, které nejsou předepsány projektem; c) na dočasné skládky předepsané projektem tak, že na 1 m2 projektem určené plochy této skládky připadají nejvýše 2 m3 výkopku nebo ornice (viz. též poznámku č. 1 a); d) na dočasné skládky, oceňuje-li se cenou 121 10-1101 Sejmutí ornice nebo lesní půdy do 50 m, nebo oceňuje-li se vodorovně přemístění výkopku do 20 m a 50 m cenami 162 20-1101, 162 20-1102, 162 20-1151 a 162 20-1152. V těchto případech se uložení výkopku nebo ornice na dočasnou skládku neoceňuje. e) na trvalé skládky s předepsaným zhutněním; toto uložení výkopku se oceňuje cenami souboru cen 171 . 0- . . Uložení sypaniny do násypů. 3. V ceně -1201 jsou započteny i náklady na rozprostření sypaniny ve vrstvách s hrubým urovnáním na skládce. 4. V ceně -1201 nejsou započteny náklady na získání skládek ani na poplatky za skládku. 5. Množství jednotek uložení výkopku (sypaniny) se určí v m3 uložného výkopku (sypaniny),v rostlém stavu zpravidla ve výkopišti. 6. Cenu -1211 lze po dohodě upravit podle místních podmínek.</p>					
	VV		55,239+38,374		93,613			
	VV		Součet		93,613			
29	K	171201211	Uložení sypaniny poplatky za uložení sypaniny na skládce (skládkovné)	t	187,226	237,00	44 372,56	CS ÚRS 2017 02

PČ	Typ	Kód	Popis	MJ	Množství	J.cena [CZK]	Cena celkem [CZK]	Cenová soustava
			<p>Poznámka k souboru cen:</p> <p>1. Cena -1201 je určena i pro: a) uložení výkopku nebo ornice na dočasné skládky předepsané projektem tak, že na 1 m2 projektem určené plochy této skládky připadá přes 2 m3 výkopku nebo ornice; v opačném případě se uložení neoceňuje. Množství výkopku nebo ornice připadající na 1 m2 skládky se určí jako podíl množství výkopku nebo ornice, měřeného v rostlém stavu a projektem určené plochy dočasné skládky; b) zasypaní koryt vodotečí a prohlubní v terénu bez předepsaného zhutnění sypaniny; c) uložení výkopku pod vodou do prohlubní ve dně vodotečí nebo nádrži. 2. Cenu -1201 nelze použít pro uložení výkopku nebo ornice: a) při vykopávkách pro podzemní vedení podél hrany výkopu, z něhož byl výkopek získán, a to ani tehdy, jestliže se výkopek po vyhození z výkopu na povrch území ještě dále přemísťuje na hromady podél výkopu; b) na dočasné skládky, které nejsou předepsány projektem; c) na dočasné skládky předepsané projektem tak, že na 1 m2 projektem určené plochy této skládky připadají nejvýše 2 m3 výkopku nebo ornice (viz. též poznámku č. 1 a); d) na dočasné skládky, oceňuje-li se cenou 121 10-1101 Sejmutí ornice nebo lesní půdy do 50 m, nebo oceňuje-li se vodorovné přemístění výkopku do 20 m a 50 m cenami 162 20-1101, 162 20-1102, 162 20-1151 a 162 20-1152. V těchto případech se uložení výkopku nebo ornice na dočasnou skládku neoceňuje. e) na trvalé skládky s předepsaným zhutněním; toto uložení výkopku se oceňuje cenami souboru cen 171 . 0- . . Uložení sypaniny do násypů. 3. V ceně -1201 jsou započteny i náklady na rozprostření sypaniny ve vrstvách s hrubým urovnáním na skládce. 4. V ceně -1201 nejsou započteny náklady na získání skládek ani na poplatky za skládku. 5. Množství jednotek uložení výkopku (sypaniny) se určí v m3 uložení výkopku (sypaniny), v rostlém stavu zpravidla ve výkopišti. 6. Cenu -1211 lze po dohodě upravit podle místních podmínek.</p>					
	VV		93,613*2			187,226		
	VV		Součet			187,226		
30	K	174101101	Zásyp sypaninou z jakékoliv horniny s uložení výkopku ve vrstvách se zhutněním jam, šachet, rýh nebo kolem objektů v těchto vykopávkách	m3	99,832	101,00	10 083,03	CS ÚRS 2017 02

PČ	Typ	Kód	Popis	MJ	Množství	J.cena [CZK]	Cena celkem [CZK]	Cenová soustava
			<p>Poznámka k souboru cen:</p> <p>1. Ceny 174 10- . . jsou určeny pro zhutněné zásypy s mírou zhutnění: a) z hornin soudržných do 100 % PS, b) z hornin nesoudržných do l(d) 0,9, c) z hornin kamenitých pro jakoukoliv míru zhutnění. 2. Je-li projektem předepsáno vyšší zhutnění, podle bodu a) a b) poznámky č 1., ocení se zásyp individuálně. 3. Ceny nelze použít pro zásyp rýh pro drenážní trativody pro lesnicko-technické meliorace a zemědělské. Zásyp těchto rýh se oceňuje cenami souboru cen 174 20-3 . části A 03 Zemní práce pro objekty oborů 831 až 833. Nezhutněný zásyp odvodňovacích kanálů z betonových a železobetonových trub v polních a lučních tratích se oceňuje cenou -1101 Zásyp sypaninou rýh bez ohledu na šířku kanálu; cena obsahuje i náklady na ruční nezhutněný zásyp výšky do 200 mm nad vrchol potrubí. 4. V cenách 10-1101, 10-1103, 20-1101 a 20-1103 je započteno přemístění sypaniny ze vzdálenosti 10 m od kraje výkopu nebo zasypávaného prostoru, měřeno k těžišti skládky. 5. V ceně 10-1102 je započteno přemístění sypaniny ze vzdálenosti 15 m od hrany zasypávaného prostoru, měřeno k těžišti skládky. 6. Objem zásypu je rozdíl objemu výkopu a objemu do něho vestavěných konstrukcí nebo uložených vedení i s jejich obklady a podklady (tento objem se nazývá objemem horniny vytlačené konstrukcí). Objem potrubí do DN 180, příp. i s obalem, se od objemu zásypu neodečítá. Pro stanovení objemu zásypu se od objemu výkopu odečítá i objem obsypu potrubí oceňovaný cenami souboru cen 175 10-11 Obsyp potrubí, přichází-li v úvahu . 7. Odklizení zbylého výkopku po provedení zásypu zářezů se šikmými stěnami pro podzemní vedení nebo zásypu jam a rýh pro podzemní vedení se oceňuje, je-li objem zbylého výkopku: a) do 1 m3 na 1 m vedení a jedná se o výkopek neulehlý - cenami souboru cen 167 10-110 Nakládání výkopku nebo sypaniny a 162 . 0-1 . Vodorovné přemístění výkopku. V případě, že se jedná o výkopek ulehlý - rozpojení a naložení výkopku cenami souboru cen 122 . 0-1 . souboru cen 162 . 0-1 . Vodorovné přemístění výkopku; b) přes 1 m3 na 1 m vedení, jestliže projekt předepíše, že se zbylý výkopek bude odklízet zároveň s prováděním vykopávky, pouze přemístění výkopku cenami souboru cen 162 . 0-1 . Vodorovné přemístění výkopku. Při zmíněném objemu zbylého výkopku se neoceňuje ani naložení ani rozpojení výkopku. Jestliže se zbylý výkopek neodklízí, nýbrž rozprostírá podél výkopu a nad výkopem, platí poznámka č. 8. 8. Rozprostření zbylého výkopku podél výkopu a nad výkopem po provedení zásypů zářezů se šikmými stěnami pro podzemní vedení nebo zásypu jam a rýh pro podzemní vedení se oceňuje: a) cenou 171 20-1101 Uložení sypaniny do nezhutněných násypů, není-li projektem předepsáno zhutnění rozprostřeného zbylého výkopku, b) cenou 171 10-1111 Uložení sypaniny do násypů z hornin sypkých, je-li předepsáno zhutnění rozprostřeného zbylého výkopku, a to v objemu vypočteném podle poznámky č.6, příp. zmenšeném o objem výkopku, který byl již odklizen. 9. Míru zhutnění předepisuje projekt (193,445 - 55,239 - 38,374)</p>					
	PSC							
	VV					99,832		
	VV		Součet			99,832		
31	K	175151101	Obsypání potrubí strojně sypaninou z vhodných hornin tř. 1 až 4 nebo materiálem připraveným podél výkopu ve vzdálenosti do 3 m od jeho kraje, pro jakoukoliv hloubku výkopu a míru zhutnění bez prohození sypaniny	m3	57,776	246,00	14 212,90	CS ÚRS 2017 02

Poznámka k souboru cen:

1. Objem obsypu na 1 m délky potrubí se rovná šířce dna výkopu násobené součtem vnějšího průměru potrubí příp. i s obalem a projektované tloušťky obsypu nad, případně i pod potrubím. Pro odečítání objemu potrubí se započítávají všechny vestavěné konstrukce nebo uložené vedení i s jejich obklady a podklady (tento objem se nazývá objemem horniny vytlačené konstrukcí). 2. Míru zhutnění předepisuje projekt. 3. V cenách nejsou zahrnuty náklady na nakupovanou sypaninu. Tato se oceňuje ve specifikaci. 4. V cenách nejsou zahrnuty náklady na prohození sypaniny, tyto náklady se oceňují položkou 17511-1109 Příplatek za prohození sypaniny.

PSC

PČ	Typ	Kód	Popis	MJ	Množství	J.cena [CZK]	Cena celkem [CZK]	Cenová soustava	
	VV		(75,80-1,50*4) * 1,30*0,80		72,592				
	VV		"odpočet vytlač.kubatury potrubí" - 3,14*0,26*0,26* (75,80-1,50*4)		-14,816				
	VV		Součet		57,776				
32	M	583373310	štěrkopísek frakce 0-22	t	103,997	429,00	44 614,71	CS ÚRS 2017 02	
	VV		57,776*1,80		103,997				
	VV		Součet		103,997				
33	K	181301103	Rozprostření a urovnění ornice v rovině nebo ve svahu sklonu do 1:5 při souvislé ploše do 500 m2, tl. vrstvy přes 150 do 200 mm	m2	20,000	66,00	1 320,00	CS ÚRS 2017 02	
	PSC		<p><i>Poznámka k souboru cen:</i></p> <p>1. V ceně jsou započteny i náklady na případné nutné přemístění hromad nebo dočasných skládek na místo spotřeby ze vzdálenosti do 30 m. 2. V ceně nejsou započteny náklady na získání ornice; toto získání se oceňuje cenami souboru cen 121 10-11 Sejmuti ornice. 3. Případné nakládání ornice, v souvislosti s pozn. č. 2 se oceňuje cenami souboru cen 167 10-11 Nakládání, skládání a překládání neulehlého výkopku nebo sypaniny. 4. Jsou-li hromady nebo dočasné skládky ornice umístěny podle projektu ve vzdálenosti přes 30 m od místa spotřeby, oceňuje se její přemístění cenami souboru cen 162 . 0-1 . Vodorovné přemístění výkopku, přičemž se vzdálenost 30 m, uvedená v popisu cen, neodečítá.</p>						
	VV		5,00*4,00		20,000				
	VV		Součet		20,000				
34	K	181451131	Založení trávníku na půdě předem připravené plochy přes 1000 m2 výsevem včetně utážení parkového v rovině nebo na svahu do 1:5	m2	20,000	11,00	220,00	CS ÚRS 2017 02	
	PSC		<p><i>Poznámka k souboru cen:</i></p> <p>1. V cenách jsou započteny i náklady na pokosení, naložení a odvoz odpadu do 20 km se složením. 2. V cenách -1161 až -1164 nejsou započteny i náklady na zatravnňovací textilii. 3. V cenách nejsou započteny náklady na: a) přípravu půdy, b) travní semeno, tyto náklady se oceňují ve specifikaci, c) vypleti a zalévání; tyto práce se oceňují cenami části C02 souborů cen 185 80-42 Vypleti a 185 80-43 Zaliti rostlin vodou, d) srovnání terénu, tyto práce se oceňují souborem cen 181 1.-..Plošná úprava terénu. 4. V cenách o sklonu svahu přes 1:1 jsou uvažovány podmínky pro svahy běžně schůdné; bez použití lezeckých technik. V případě použití lezeckých technik se tyto náklady oceňují individuálně.</p>						
35	M	005724100	osivo směs travní parková	kg	0,600	133,00	79,80	CS ÚRS 2017 02	
	VV		20,00		20,000				
	VV		Součet		20,000				
	VV		20*0,03 'Přepočtené koeficientem množství		0,600				
36	K	185804312	Zaliti rostlin vodou plochy záhonů jednotlivě přes 20 m2	m3	0,400	202,00	80,80	CS ÚRS 2017 02	
	VV		20,00/50		0,400				
	VV		Součet		0,400				
	D	2	Zakládání				868,32		
37	K	215901101	Zhutnění podloží pod násypy z rostlé horniny tř. 1 až 4 z hornin soudružných do 92 % PS a nesoudružných sypkých relativní ulehlosti l(d) do 0,8	m2	108,540	8,00	868,32	CS ÚRS 2017 02	

PČ	Typ	Kód	Popis	MJ	Množství	J.cena [CZK]	Cena celkem [CZK]	Cenová soustava
			<i>Poznámka k souboru cen:</i> 1. Cena je určena pro zhutnění ploch vodorovných nebo ve sklonu do 1 : 5, je-li předepsáno zhutnění do hloubky 0,7 m od pláně. 2. Cenu nelze použít pro zhutnění podloží z hornin konzistence kašovitě až tekoucí. 3. Míru zhutnění podloží předepisuje projekt. 4. Množství jednotek se určí v m2 půdorysné plochy zhutněného podloží.					
	PSC							
	VV		75,80*1,30 + 2,50*0,50*2 * 4		108,540			
	VV		Součet		108,540			
	D	3	Svislé a kompletní konstrukce				1 970,80	
38	K	359901211	Monitoring stok (kamerový systém) jakékoli výšky nová kanalizace	m	75,800	26,00	1 970,80	CS ÚRS 2017 02
	PSC		<i>Poznámka k souboru cen:</i> 1. V ceně jsou započteny náklady na zhotovení záznamu o prohlídce a protokolu prohlídky.					
	D	4	Vodorovné konstrukce				27 261,92	
39	K	451572111	Lože pod potrubí, stoky a drobné objekty v otevřeném výkopu z kameniva drobného těžného 0 až 4 mm	m3	16,281	878,00	14 294,72	CS ÚRS 2017 02
	PSC		<i>Poznámka k souboru cen:</i> 1. Ceny -1111 a -1192 lze použít i pro zřízení sběrných vrstev nad drenážními trubkami. 2. V cenách -5111 a -1192 jsou započteny i náklady na prohození výkopku získaného při zemních pracích.					
	VV		(75,80*1,30 + 2,50*0,50*2*4) * 0,15		16,281			
	VV		Součet		16,281			
40	K	452311141	Podkladní a zajišťovací konstrukce z betonu prostého v otevřeném výkopu desky pod potrubí, stoky a drobné objekty z betonu tř. C 16/2C	m3	2,400	2 760,00	6 624,00	CS ÚRS 2017 02
	PSC		<i>Poznámka k souboru cen:</i> 1. Ceny -1121 až -1181 a -1192 lze použít i pro ochrannou vrstvu pod železobetonové konstrukce. 2. Ceny -2121 až -2181 a -2192 jsou určeny pro jakékoliv úkosy sedel.					
	VV		"pod RŠ" 2,00*2,00*0,15*4		2,400			
	VV		Součet		2,400			
41	K	452351101	Bednění podkladních a zajišťovacích konstrukcí v otevřeném výkopu desek nebo sedlových loží pod potrubí, stoky a drobné objekty	m2	4,800	369,00	1 771,20	CS ÚRS 2017 02
	VV		2,00*0,15*4 * 4		4,800			
	VV		Součet		4,800			
42	K	452386111.R	Podkladní a vyrovnávací konstrukce z betonu vyrovnávací prstence z prostého betonu tř. C 25/30 pod poklopy a mříže, výšky do 100 mm	kus	5,000	438,00	2 190,00	
	PSC		<i>Poznámka k souboru cen:</i> 1. V cenách jsou započteny i náklady na bednění, odbednění a na nátěr bednění proti přilnavosti betonu. 2. Množství podkladní konstrukce z práčů se určuje v m součtem jednotlivých délek práčů. 3. Pro výpočet přesunu hmot se celková hmotnost položky sníží o hmotnost betonu, pokud je beton dodáván přímo na místo zabudování nebo do prostoru technologické manipulace.					
43	M	592243200	prsteneček šachetní betonový vyrovnávací 62,5x12x6 cm	kus	1,000	225,00	225,00	CS ÚRS 2017 02
44	M	592243230	prsteneček šachetní betonový vyrovnávací 62,5x12x10 cm	kus	4,000	275,00	1 100,00	CS ÚRS 2017 02

PČ	Typ	Kód	Popis	MJ	Množství	J.cena [CZK]	Cena celkem [CZK]	Cenová soustava	
45	K	452386121	Podkladní a vyrovnávací konstrukce z betonu vyrovnávací prstence z prostého betonu tř. C 25/30 pod poklapy a mříže, výšky přes 100 do 200 mm	kus	1,000	757,00	757,00	CS ÚRS 2017 02	
	PSC		<i>Poznámka k souboru cen:</i> 1. V cenách jsou započteny i náklady na bednění, odbednění a na nátěr bednění proti přilnavosti betonu. 2. Množství podkladní konstrukce z pražců se určuje v m součtem jednotlivých délek pražců. 3. Pro výpočet přesunu hmot se celková hmotnost položky sníží o hmotnost betonu, pokud je beton dodáván přímo na místo zabudování nebo do prostoru technologické manipulace.						
46	M	413290164804410004	Prstenec IS šachetní vyrovnávací betonový TBW-Q.1 63/12/120 625/120/120	KS	1,000	300,00	300,00		
D 5 Komunikace pozemní							10 450,44		
47	K	566901234.R	Vyspravení krytu po překopech inženýrských sítí plochy přes 15 m2 s rozprostřením a zhutněním štěrkodrtí tl. 250 mm	m2	114,840	91,00	10 450,44		
	PSC		<i>Poznámka k souboru cen:</i> 1. Ceny jsou určeny pro vyspravení podkladů po překopech pro inženýrské sítě trvalé i dočasné (předepíše-li je projekt). 2. Ceny jsou určeny pouze pro případy havárií, přeložek nebo běžných oprav inženýrských sítí. 3. Ceny nelze použít v rámci výstavby nových inženýrských sítí. 4. V cenách nejsou započteny náklady na příp. nutný spojovací postřík, který se oceňuje cenami souboru cen 573 2.-11 Postřík živičný spojovací části A01 tohoto katalogu.						
	VV		75,80*1,30 + 2,50*0,50*2 *4 + 6,30		114,840				
	VV		Součet		114,840				
D 8 Trubní vedení							621 470,37		
48	K	831422121	Montáž potrubí z trub kameninových hrdlových s integrovaným těsněním v otevřeném výkopu ve sklonu do 20 % DN 500	m	72,500	695,00	50 387,50	CS ÚRS 2017 02	
	PSC		<i>Poznámka k souboru cen:</i> 1. V cenách montáže potrubí z trub kameninových hrdlových s integrovaným těsněním 831 . . - 2121 jsou těsnící kroužky součástí dodávky kameninových trub. Tyto trouby se oceňují ve specifikaci, ztratné lze dohodnout ve výši 1,5 %. 2. Ceny 831 . . -2193 jsou určeny pro každé jednotlivé napojení dvou důlků trub o zhruba stejném průměru, kdy maximální rozdíl průměrů je 12 mm. Platí také pro spoj dvou různých materiálů 3. Ceny 26-3195 a 38-3195 jsou určeny pro každé jednotlivé připojení vnitřní kanalizace na kanalizační přípojku.						
	VV		78,50-1,50*4		72,500				
	VV		Součet		72,500				
49	M	597107090	trouba kameninová glazovaná DN500mm L2,50m spojovací systém C Třída 160	m	73,588	5 419,00	398 773,37	CS ÚRS 2017 02	
	VV		72,50*1,015		73,588				
	VV		Součet		73,588				
50	K	837422221	Montáž kameninových tvarovek na potrubí z trub kameninových v otevřeném výkopu s integrovaným těsněním jednoosých DN 500	kus	9,000	615,00	5 535,00	CS ÚRS 2017 02	

PČ	Typ	Kód	Popis	MJ	Množství	J.cena [CZK]	Cena celkem [CZK]	Cenová soustava
			<p><i>Poznámka k souboru cen:</i> 1. Ceny jsou určeny pro montáž tvarovek v otevřeném výkopu jakéhokoliv sklonu. 2. Pro volbu ceny u odbočných tvarovek je rozhodující DN hlavního řádu; u jednoosých větší DN. 3. V cenách nejsou započteny náklady na dodání tvarovek a těsnícího materiálu, který je součástí tvarovek. Tyto náklady se oceňují ve specifikaci.</p>					
	PSC							
51	M	597108570	trouba kameninová glazovaná zkrácená DN500mm L60(75)cm třída 160 spojovací systém C	kus	4,000	5 370,00	21 480,00	CS ÚRS 2017 02
	VV		3,94088669950739*1,015 Přepočtené koeficientem množství		4,000			
52	M	597108870	trouba kameninová glazovaná zkrácená bez hrdla DN 500mm L 60(75)cm třída 160 spojovací systém C	kus	4,000	7 143,00	28 572,00	CS ÚRS 2017 02
	VV		3,94088669950739*1,015 Přepočtené koeficientem množství		4,000			
53	M	597108270	trouba kameninová neglazovaná zkrácená DN500mm L25cm třída 160 spojovací systém C	kus	1,000	4 121,00	4 121,00	CS ÚRS 2017 02
	VV		0,985221674876847*1,015 Přepočtené koeficientem množství		1,000			
54	K	892422121	Tlakové zkoušky vzduchem těsníci vaky ucpávkovými DN 500	úsek	3,000	1 120,00	3 360,00	CS ÚRS 2017 02
	PSC		<p><i>Poznámka k souboru cen:</i> 1. Ceny zkoušek jsou vztaženy na úsek stoky mezi dvěma šachtami bez ohledu na druh potrubí. 2. V cenách jsou započteny i náklady na: a) montáž a demontáž těsnících vaků pro zabezpečení konců zkoušeného úseku potrubí, naplnění a vypuštění vzduchu zkoušeného úseku stoky, b) vystavení zkušebního protokolu. 3. V cenách nejsou započteny náklady na: a) utěsnění kanalizačních přípojek. b) zkoušky vstupních a revizních šachet.</p>					
55	K	894412411	Osazení železobetonových dílců pro šachty skruží přechodových	kus	6,000	744,00	4 464,00	CS ÚRS 2017 02
	PSC		<p><i>Poznámka k souboru cen:</i> 1. V cenách nejsou započteny náklady na dodání železobetonových dílců; dodání těchto dílců se oceňuje ve specifikaci.</p>					
56	M	1121651	Deska přechodová TZK Q.1 120-100/25 Q.1	ks	4,000	3 747,00	14 988,00	
57	M	592243120	konus šachetní betonový kapsové plastové stupadlo 100x62,5x58 cm	kus	2,000	1 623,00	3 246,00	CS ÚRS 2017 02
58	K	894414111	Osazení železobetonových dílců pro šachty skruží základových (dno)	kus	4,000	872,00	3 488,00	CS ÚRS 2017 02
	PSC		<p><i>Poznámka k souboru cen:</i> 1. V cenách nejsou započteny náklady na dodání železobetonových dílců; dodání těchto dílců se oceňuje ve specifikaci.</p>					
59	M	410290064804420299	Dno IS šachetní Prefa Brno betonové TBZ-Q.1 120/113 KOM V80/80 BET, b/b, 3/4	KS	4,000	12 488,00	49 952,00	
60	M	592243480	těsnění elastomerové pro spojení šachetních dílů DN 1000	kus	4,000	175,00	700,00	CS ÚRS 2017 02
61	M	0006003	EMT DN 1200 mm	ks	4,000	1 749,00	6 996,00	
62	K	894414211	Osazení železobetonových dílců pro šachty desek zákrytových	kus	2,000	557,00	1 114,00	CS ÚRS 2017 02
	PSC		<p><i>Poznámka k souboru cen:</i> 1. V cenách nejsou započteny náklady na dodání železobetonových dílců; dodání těchto dílců se oceňuje ve specifikaci.</p>					
63	M	1121602	Deska zákrytová TZK Q.1 120-63/17	ks	2,000	3 747,00	7 494,00	
64	K	899104112	Osazení poklopů litinových a ocelových včetně rámu pro třídu zatížení D400, E600	kus	4,000	806,00	3 224,00	CS ÚRS 2017 02

PČ	Typ	Kód	Popis	MJ	Množství	J.cena [CZK]	Cena celkem [CZK]	Cenová soustava
----	-----	-----	-------	----	----------	--------------	-------------------	-----------------

Poznámka k souboru cen:

1. V cenách 899 10 -.112 nejsou započteny náklady na dodání poklopů včetně ráků; tyto náklady se oceňují ve specifikaci. 2. V cenách 899 10 -.113 nejsou započteny náklady na: a) dodání poklopů; tyto náklady se oceňují ve specifikaci, b) montáž ráků, která se oceňuje cenami souboru 452 11-21.. části A01 tohoto katalogu. 3. Poklapy a vtokové mříže dělíme do těchto tříd zatížení: a) A15, A50 pro plochy používané výlučně chodci a cyklisty, b) B125 pro chodníky, pěší zóny a plochy srovnatelné, plochy pro stání a parkování osobních automobilů i v patrech, c) C250 pro poklapy umístěné v ploše odvodňovacích proužků pozemní komunikace, která měřeno od hrany obrubníku, zasahuje nejvíce 0,5 m do vozovky nejvíce 0,2 m do chodníku, d) D400 pro vozovky pozemních komunikací, ulice pro pěši, zpevněné krajnice a parkovací plochy, které jsou přístupné pro všechny druhy silničních vozidel, e) E600 pro plochy, které budou vystavené zvláště vysokému zatížení kol.

PSC

65	M	592246600	poklop šachtový betonová výplň+ litina 785(610)x160 mm, bez odvětrání	kus	4,000	3 122,00	12 488,00	CS ÚRS 2017 02
66	K	899722114	Krytí potrubí z plastů výstražnou fólií z PVC šířky 40 cm	m	72,500	15,00	1 087,50	CS ÚRS 2017 02
	VV		78,50-1,50*4		72,500			
	VV		Součet		72,500			

D 997

Přesun sutě

28 578,20

67	K	997221551	Vodorovná doprava suti bez naložení, ale se složením a s hrubým urovnáním ze sypkých materiálů, na vzdálenost do 1 km	t	50,530	50,00	2 526,50	CS ÚRS 2017 02
----	---	-----------	---	---	--------	-------	----------	----------------

Poznámka k souboru cen:

1. Ceny nelze použít pro vodorovnou dopravu suti po železnici, po vodě nebo neobvyklými dopravními prostředky. 2. Je-li na dopravní dráze pro vodorovnou dopravu suti překážka, pro kterou je nutno sut' překládat z jednoho dopravního prostředku na druhý, oceňuje se tato doprava v každém úseku samostatně. 3. Ceny 997 22-155 jsou určeny pro sypký materiál, např. kamenivo a hmoty kamenitého charakteru stmelené vápnem, cementem nebo živíci. 4. Ceny 997 22-156 jsou určeny pro drobný kusový materiál (dlažební kostky, lomový kámen).

PSC

68	K	997221559	Vodorovná doprava suti bez naložení, ale se složením a s hrubým urovnáním Příplatek k ceně za každý další i započatý 1 km přes 1 km	t	429,822	11,00	4 728,04	CS ÚRS 2017 02
----	---	-----------	---	---	---------	-------	----------	----------------

Poznámka k souboru cen:

1. Ceny nelze použít pro vodorovnou dopravu suti po železnici, po vodě nebo neobvyklými dopravními prostředky. 2. Je-li na dopravní dráze pro vodorovnou dopravu suti překážka, pro kterou je nutno sut' překládat z jednoho dopravního prostředku na druhý, oceňuje se tato doprava v každém úseku samostatně. 3. Ceny 997 22-155 jsou určeny pro sypký materiál, např. kamenivo a hmoty kamenitého charakteru stmelené vápnem, cementem nebo živíci. 4. Ceny 997 22-156 jsou určeny pro drobný kusový materiál (dlažební kostky, lomový kámen).

PSC

	VV		47,758*9		429,822			
	VV		Součet		429,822			

69	K	997221611	Nakládání na dopravní prostředky pro vodorovnou dopravu suti	t	50,530	185,00	9 348,05	CS ÚRS 2017 02
----	---	-----------	--	---	--------	--------	----------	----------------

Poznámka k souboru cen:

1. Ceny lze použít i pro překládání při lomené dopravě. 2. Ceny nelze použít při dopravě po železnici, po vodě nebo neobvyklými dopravními prostředky.

PSC

PČ	Typ	Kód	Popis	MJ	Množství	J.cena [CZK]	Cena celkem [CZK]	Cenová soustava
70	K	997221855	Poplatek za uložení stavebního odpadu na skládce (skládkovné) zeminy a kameniva	t	50,530	237,00	11 975,61	CS ÚRS 2017 02

Poznámka k souboru cen:

1. Ceny uvedené v souboru cen lze po dohodě upravit podle místních podmínek. 2. Uložení odpadů neuvedených v souboru cen se oceňuje individuálně. 3. V cenách je započítán poplatek za ukládání odpadu dle zákona 185/2001 Sb. 4. Případné drcení stavebního odpadu lze ocenit cenami souboru cen 997 00-60 Drcení stavebního odpadu z katalogu 800-6 Demolice objektů.

PSC

D 998

Přesun hmot

50 782,16

71	K	998275101	Přesun hmot pro trubní vedení hloubené z trub kameninových pro kanalizace v otevřeném výkopu dopravní vzdálenost do 15 m	t	99,378	511,00	50 782,16	CS ÚRS 2017 02
----	---	-----------	--	---	--------	--------	-----------	----------------

Poznámka k souboru cen:

1. Položky přesunu hmot nelze užít pro zeminu, sypaniny, štěrkopisek, kamenivo ap. Případná manipulace s tímto materiálem se oceňuje souborem cen 162 .0-11 Vodorovné přemístění výkopku nebo sypaniny katalogu 800-1 Zemní práce.

PSC

KRYCÍ LIST SOUPISU

Stavba:

ETAPA 1.-OPATŘENÍ PRO LIKVIDACI SRÁŽKOVÝCH VOD - HORNÍ OLDŘICHOV

Objekt:

02 - SO 4.6 - Dešťová stoka F

KSO: 827 2

Místo:

Zadavatel:

Město Děčín, Mírové nám. 1175/5, 40538

Uchazeč:

SaM Silnice a mosty, a.s., Máchova 1129, 470 01 Česká Lípa

Projektant:

Aquecon a.s., Čs.Legii 445/4, 41501 Teplice

Poznámka:

CC-CZ: 2

Datum: 21.11.2018

IČ: 00261238

DIČ: CZ00261238

IČ: 250118094

DIČ: CZ25018094

IČ: 14868202

DIČ: CZ14868202

Cena bez DPH

3 367 065,87

	Základ daně	Sazba daně	Výše daně
DPH základní	3 367 065,87	21,00%	707 083,83
snížená	0,00	15,00%	0,00

Cena s DPH

v CZK

4 074 149,70

REKAPITULACE ČLENĚNÍ SOUPISU PRACÍ

Stavba:

ETAPA 1.-OPATŘENÍ PRO LIKVIDACI SRÁŽKOVÝCH VOD - HORNÍ OLDŘICHOV

Objekt:

02 - SO 4.6 - Dešťová stoka F

Místo:

Datum: 21.11.2018

Zadavatel:

Město Děčín, Mírové nám. 1175/5, 40538

Projektant: Aquecon a.s., Čs.Legii

Uchazeč:

SaM Silnice a mosty, a.s., Máchova 1129, 470 01 Česká Lípa

445/4, 41501 Teplice

Kód dílu - Popis

Cena celkem [CZK]

Náklady soupisu celkem

3 367 065,87

HSV - Práce a dodávky HSV

3 331 065,87

1 - Zemní práce

1 271 626,31

2 - Zakládání

1 325,52

3 - Svislé a kompletní konstrukce

4 030,00

4 - Vodorovné konstrukce

49 730,86

8 - Trubní vedení

1 941 557,28

998 - Přesun hmot

62 795,90

M - Práce a dodávky M

36 000,00

23-M - Montáže potrubí

36 000,00

SOUPIS PRACÍ

Stavba:

ETAPA 1.-OPATŘENÍ PRO LIKVIDACI SRÁŽKOVÝCH VOD - HORNÍ OLDŘICHOV

Objekt:

02 - SO 4.6 - Dešťová stoka F

Místo:

Datum: 21.11.2018

Zadavatel:

Město Děčín, Mírové nám. 1175/5, 40538

Projektant: Aquecon a.s., Čs.Legii 445/4, 41501 Te

Uchazeč:

SaM Silnice a mosty, a.s., Máchova 1129, 470 01 Česká Lípa

PČ	Ty p	Kód	Popis	MJ	Množství	J.cena [CZK]	Cena celkem [CZK]	Cenová soustava
----	---------	-----	-------	----	----------	-----------------	-------------------	--------------------

Náklady soupisu celkem

3 367 065,87

D HSV

Práce a dodávky HSV

3 331 065,87

D 1

Zemní práce

1 271 626,31

1	K	111201101	Odstranění křovin a stromů s odstraněním kořenů průměru kmene do 100 mm do sklonu terénu 1 : 5, při celkové ploše do 1 000 m2	m2	225,000	46,00	10 350,00	CS ÚRS 2017 02
---	---	-----------	---	----	---------	-------	-----------	----------------

Poznámka k souboru cen:

1. Cenu -1104 lze použít jestliže se odstranění stromů a křovin neprovádí na holo. 2. Cena -1101 je určena i pro: a) odstraňování křovin a stromů o průměru kmene do 100 mm z ploch, jejichž celková výměra je větší než 1 000 m2 při sklonu terénu strmějším než 1 : 5; b) LTM při jakékoliv celkové ploše jednotlivě přes 30 m2. 3. V ceně jsou započteny i náklady na případné nutné odklizení křovin a stromů na hromady na vzdálenost do 50 m nebo naložení na dopravní prostředek. 4. Průměr kmenů stromů (křovin) se měří 0,15 m nad přílehlým terénem. 5. Množství jednotek se určí samostatně za každý objekt v m2 plochy rovné součtu půdorysných ploch omezených obalovými křivkami korun jednotlivých stromů a křovin, popř. skupin stromů a křovin, jejichž koruny se půdorysně překrývají. Jestliže by byl zmíněný součet ploch větší než půdorysná plocha staveniště, počítá se pouze s plochou staveniště.

PSC

VV

5,00*5,00 "před tratí"

25,000

VV

5,00*40,00 "za tratí k potoku"

200,000

VV

Součet

225,000

2	K	111201401	Spálení odstraněných křovin a stromů na hromadách průměru kmene do 100 mm pro jakoukoliv plochu	m2	225,000	30,00	6 750,00	CS ÚRS 2017 02
---	---	-----------	---	----	---------	-------	----------	----------------

Poznámka k souboru cen:

1. V ceně jsou započteny i náklady snesení křovin na hromady, přihrnování, očištění spáleniště, uložení popela a zbytků na hromadu. 2. V ceně nejsou započteny náklady na popř. nutné použití kropicího vozu, tyto se oceňují samostatně. 3. Množství jednotek se určí samostatně za každý objekt v m2 půdorysné plochy, z níž byly křoviny a stromy shromážděny.

PSC

PČ	Typ	Kód	Popis	MJ	Množství	J.cena [CZK]	Cena celkem [CZK]	Cenová soustava	
3	K	112101101	Kácení stromů s odřezáním kmene a s odvětvěním listnatých, průměru kmene přes 100 do 300 mm	kus	16,000	135,00	2 160,00	CS ÚRS 2017 02	
	PSC		<p><i>Poznámka k souboru cen:</i></p> <p>1. Ceny lze použít i pro odstranění stromů ze sesuté zeminy, vývrátů a polomů. 2. V ceně jsou započteny i náklady na případné nutné odklizení kmene a větvi odděleně na vzdálenost do 50 m nebo s naložením na dopravní prostředek. 3. Průměr kmene se měří v místě řezu. 4. Ceny nelze užít v případě, kdy je nutné odstraňování stromu po částech; tyto práce lze oceňovat příslušnými cenami katalogu 823-1 Plochy a úprava území. 5. Počet stromů při kácení souvislého lesního porostu lze určit podle tabulky uvedené v příloze č. 2. 6. Práce jsou prováděné technikou volného kácení. O volné kácení se jedná v případě, kdy se kácí strom s volným kruhovým prostorem o poloměru minimálně 1,5 násobku výšky káceného stromu ve všech směrech.</p>						
	VV		"dle situace D 1.23 - situace kácení - 4xbřiza, 2xjilm, 10xHabr"						
	VV		16,00						
	VV		Součet						
					16,000				
					16,000				
4	K	112101102	Kácení stromů s odřezáním kmene a s odvětvěním listnatých, průměru kmene přes 300 do 500 mm	kus	2,000	242,00	484,00	CS ÚRS 2017 02	
	PSC		<p><i>Poznámka k souboru cen:</i></p> <p>1. Ceny lze použít i pro odstranění stromů ze sesuté zeminy, vývrátů a polomů. 2. V ceně jsou započteny i náklady na případné nutné odklizení kmene a větvi odděleně na vzdálenost do 50 m nebo s naložením na dopravní prostředek. 3. Průměr kmene se měří v místě řezu. 4. Ceny nelze užít v případě, kdy je nutné odstraňování stromu po částech; tyto práce lze oceňovat příslušnými cenami katalogu 823-1 Plochy a úprava území. 5. Počet stromů při kácení souvislého lesního porostu lze určit podle tabulky uvedené v příloze č. 2. 6. Práce jsou prováděné technikou volného kácení. O volné kácení se jedná v případě, kdy se kácí strom s volným kruhovým prostorem o poloměru minimálně 1,5 násobku výšky káceného stromu ve všech směrech.</p>						
	VV		"dle situace D 1.23 - situace kácení - 2xHabr"						
	VV		2,00						
	VV		Součet						
					2,000				
					2,000				
5	K	112201101	Odstranění pařezů s jejich vykopáním, vytrháním nebo odstřelením, s přesekáním kořenů průměru přes 100 do 300 mm	kus	16,000	333,00	5 328,00	CS ÚRS 2017 02	
	PSC		<p><i>Poznámka k souboru cen:</i></p> <p>1. Ceny lze použít i pro odstranění pařezů ze sesuté zeminy, vývrátů a polomů. 2. V ceně jsou započteny i náklady na případné nutné odklizení pařezů na hromady na vzdálenost do 50 m nebo naložení na dopravní prostředek. 3. Mají-li se odstraňovat pařezy z pokáceného souvislého lesního porostu, lze počet pařezů stanovit s přihlédnutím k tabulce v příloze č. 1. 4. Zásyp jam po pařezech se oceňuje cenami souboru cen 174 20-12 této části katalogu. 5. Průměr pařezu se měří v místě řezu kmene na základě dvojího na sebe kolmého měření a následného zprůměrování naměřených hodnot.</p>						
6	K	112201102	Odstranění pařezů s jejich vykopáním, vytrháním nebo odstřelením, s přesekáním kořenů průměru přes 300 do 500 mm	kus	2,000	632,00	1 264,00	CS ÚRS 2017 02	

PČ	Typ	Kód	Popis	MJ	Množství	J.cena [CZK]	Cena celkem [CZK]	Cenová soustava
			<p><i>Poznámka k souboru cen:</i></p> <p>1. Ceny lze použít i pro odstranění pařezů ze sesuté zeminy, vývrátů a polomů. 2. V ceně jsou započteny i náklady na případné nutné odklizení pařezů na hromady na vzdálenost do 50 m nebo naložení na dopravní prostředek. 3. Mají-li se odstraňovat pařezy z pokáceného souvislého lesního porostu, lze počet pařezů stanovit s přihlédnutím k tabulce v příloze č. 1. 4. Zásyp jam po pařezech se oceňuje cenami souboru cen 174 20-12 této části katalogu. 5. Průměr pařezu se měří v místě řezu kmene na základě dvojího na sebe kolmého měření a následného zprůměrování naměřených hodnot.</p>					
7	K	115001101	Převedení vody potrubím průměru DN do 100	m	50,000	275,00	13 750,00	CS ÚRS 2017 02
			<p><i>Poznámka k souboru cen:</i></p> <p>1. Ceny lze použít na převedení vody na vzdálenost větší než 20 m, tedy za každý další metr přes 20 m. 2. Ceny lze použít i pro převedení vody žlaby; přitom lze použít ceny : a) 1101 pro žlaby rozvinutého obvodu do 0,30 m, b) 1102 pro žlaby rozvinutého obvodu do 0,50 m, c) 1103 pro žlaby rozvinutého obvodu do 0,80 m, d) 1104 pro žlaby rozvinutého obvodu do 1,00 m, e) 1105 pro žlaby rozvinutého obvodu do 2,00 m, f) 1106 pro žlaby rozvinutého obvodu do 3,00 m. 3. Ceny lze použít i pro ocenění výtlačného potrubí. 4. Ceny lze použít jen pro převedení vody, získané čerpáním při provádění stavebních prací. 5. V ceně jsou započteny i náklady na: a) montáž a demontáž potrubí nebo žlabu, těsnění po dobu provozu a opotřebení hmot, b) podpěrné konstrukce dřevěné. 6. V ceně nejsou započteny náklady na nutné zemní práce; tyto se oceňují příslušnými cenami souborů cen této části.</p>					
8	K	115101201	Čerpání vody na dopravní výšku do 10 m s uvažovaným průměrným přítokem do 500 l/min	hod	133,733	58,00	7 756,51	CS ÚRS 2017 02
			<p><i>Poznámka k souboru cen:</i></p> <p>1. Ceny jsou určeny pro čerpání ve dne, v noci, v pracovní dny i ve dnech pracovního klidu. 2. Ceny nelze použít pro čerpání vody při snižování hladiny podzemní vody soustavou čerpacích jehel; toto snižování hladiny vody se oceňuje cenami souborů cen: a) 115 20-12 Čerpací jehla, b) 115 20-13 Montáž a demontáž zařízení čerpací a odsávací stanice, c) 115 20-14 Montáž, opotřebení a demontáž sběrného potrubí, d) 115 20-15 Montáž a demontáž odpadního potrubí, e) 115 20-16 Odsávání a čerpání vody sběrným potrubím. 3. V cenách jsou započteny i náklady na odpadní potrubí v délce do 20 m, na lešení pod čerpadla a pod odpadní potrubí. Pro převedení vody na vzdálenost větší než 20 m se použijí položky souboru cen 115 00-11 Převedení vody potrubím tohoto katalogu. 4. V cenách nejsou započteny náklady na zřízení čerpacích jímek nebo projektovaných studní: a) kopaných; tyto se oceňují příslušnými cenami části A 02 Zemní práce pro objekty oborů 821 až 828, b) vrtaných; tyto se oceňují příslušnými cenami katalogu 800-2 Zvláštní zakládání objektů. 5. Doba, po kterou nejsou čerpadla v činnosti, se neoceňuje. Výjimkou je přerušení čerpání vody na dobu do 15 minut jednotlivě; toto přerušení se od doby čerpání neodečítá. 6. Dopravní výškou vody se rozumí svislá vzdálenost mezi hladinou vody v jímce sníženou čerpáním a vodorovnou rovinou proloženou osou nejvyššího bodu výtlačného potrubí. 7. Množství jednotek se určuje v hodinách doby, po kterou je jednotlivé čerpadlo, popř. celý soubor čerpadel v činnosti. 8. Počet měrných jednotek se určí samostatně za každé čerpací místo (jámu, studnu, šachtu)</p>					
	VV		(170,60-15,00)/15 * 10			103,733		
	VV		3,00*10			30,000		
	VV		Součet			133,733		

PČ	Typ	Kód	Popis	MJ	Množství	J.cena [CZK]	Cena celkem [CZK]	Cenová soustava	
9	K	115101301	Pohotovost záložní čerpací soupravy pro dopravní výšku do 10 m s uvažovaným průměrným přítokem do 500 l/min	den	15,000	36,00	540,00	CS ÚRS 2017 02	
	PSC		<p><i>Poznámka k souboru cen:</i></p> <p>1. V ceně nejsou započteny náklady na sací a výtlačné potrubí, příp. na odpadní žlaby a náklady na lešení pod čerpadlo a pod potrubí nebo pod odpadní žlaby, na energii a na záložní zdroje energie. 2. Oceňují se všechny kalendářní dny od skončení montáže do započeti demontáže čerpací soupravy s odečtením kalendářních dnů, ve kterých je tato souprava v činnosti. 3. Pohotovost záložní čerpací soupravy se oceňuje jen se souhlasem investora a to tehdy, mohla-li by porucha v čerpání ohrozit bezpečnost pracujících nebo budované dílo, příp. termín výstavby. 4. Dopravní výškou vody se rozumí svislá vzdálenost mezi hladinou vody v jínce sníženou čerpáním a vodorovnou rovinou, proloženou osou nejvyššího bodu výtlačného potrubí. 5. Počet měrných jednotek se určí samostatně za každé čerpací místo (jámu, studnu, šachtu) 6. Pokud projekt předepíše zřízení samostatného sacího nebo výtlačného potrubí, oceňují se tyto náklady cenami souboru cen 115 00-11 Převedení vody potrubím.</p>						
10	K	119003217	Pomocné konstrukce při zabezpečení výkopu svislé ocelové mobilní oplocení, výšky do 1 500 mm panely vyplněné dráty zřízení	m	297,200	52,00	15 454,40	CS ÚRS 2017 02	
	PSC		<p><i>Poznámka k souboru cen:</i></p> <p>1. V ceně zřízení -2121, -2131, -2411, -3211, -3212, -3213, -3215, -3217, -3121, -3223, -3227 jsou započteny i náklady na opotřebení. 2. V ceně zřízení mobilního oplocení -3211, -3213, -3217, -3223, -3227 je zahrnuto i opotřebení betonové patky, vzpěry, spojky. 3. Položku -2411 lze použít pouze pro šířku výkopu do 1,0 m. 4. V položce -3131 jsou započteny i náklady na dřevěný sloupek. 5. U položek -2311, -4111, -4121 je uvažováno se 100% opotřebením. Bezpečný vlez nebo výlez se zpravidla umísťuje po 20 m délky výkopu. 6. Položky tohoto souboru cen jsou určeny k ocenění pomocných konstrukcí sloužících k zabezpečení výkopů (BOZP) na veřejných prostranstvích (v obcích, na komunikacích apod.). Položky nelze užít k ocenění zařízení staveniště, pokud se toto oceňuje pomocí VRN.</p>						
	VV		12,40*2+ (143,20-8,50-2,50-12,00)*2 + 8,50*2+3,50*2 + 2,50*2+1,50*2		297,200				
	VV		Součet		297,200				
11	K	119003218	Pomocné konstrukce při zabezpečení výkopu svislé ocelové mobilní oplocení, výšky do 1 500 mm panely vyplněné dráty odstranění	m	297,200	27,00	8 024,40	CS ÚRS 2017 02	
	PSC		<p><i>Poznámka k souboru cen:</i></p> <p>1. V ceně zřízení -2121, -2131, -2411, -3211, -3212, -3213, -3215, -3217, -3121, -3223, -3227 jsou započteny i náklady na opotřebení. 2. V ceně zřízení mobilního oplocení -3211, -3213, -3217, -3223, -3227 je zahrnuto i opotřebení betonové patky, vzpěry, spojky. 3. Položku -2411 lze použít pouze pro šířku výkopu do 1,0 m. 4. V položce -3131 jsou započteny i náklady na dřevěný sloupek. 5. U položek -2311, -4111, -4121 je uvažováno se 100% opotřebením. Bezpečný vlez nebo výlez se zpravidla umísťuje po 20 m délky výkopu. 6. Položky tohoto souboru cen jsou určeny k ocenění pomocných konstrukcí sloužících k zabezpečení výkopů (BOZP) na veřejných prostranstvích (v obcích, na komunikacích apod.). Položky nelze užít k ocenění zařízení staveniště, pokud se toto oceňuje pomocí VRN.</p>						
12	K	121101101	Sejmutí ornice nebo lesní půdy s vodorovným přemístěním na hromady v místě upotřebení nebo na dočasné či trvalé skládky se složením, na vzdálenost do 50 m	m3	28,918	34,00	983,21	CS ÚRS 2017 02	

PČ	Typ	Kód	Popis	MJ	Množství	J.cena [CZK]	Cena celkem [CZK]	Cenová soustava
			<p><i>Poznámka k souboru cen:</i></p> <p>1. V cenách jsou započteny i náklady na příp. nutné naložení sejmuté ornice na dopravní prostředek. 2. V cenách nejsou započteny náklady na odstranění nevhodných přimisenin (kamenů, kořenů apod.); tyto práce se ocení individuálně. 3. Množství ornice odebírané ze skládek se do objemu vykopávek pro volbu cen podle množství nezapočítává. Ceny souboru cen 122 . 0-11 Odkopávky a prokopávky nezapažené, se volí pro ornici odebíranou z projektovaných dočasných skládek; a) na staveništi podle součtu objemu ze všech skládek, b) mimo staveniště podle objemu každé skládky zvlášť. 4. Uložení ornice na skládky se oceňuje podle ustanovení v poznámkách č. 1 a 2 k ceně 171 20-1201 Uložení sypaniny na skládky. Složení ornice na hromady v místě upotřebení se neoceňuje. 5. Odebírá-li se ornice z projektované dočasné skládky, oceňuje se její naložení a přemístění podle čl. 3172 Všeobecných podmínek tohoto katalogu. 6. Přemísťuje-li se ornice na vzdálenost větší než 250 m, vzdálenost 50 m se pro určení vzdálenosti vodorovného přemístění neodečítá a ocení se sejmutí a přemístění bez ohledu na ustanovení pozn. č. 1 takto: a) sejmutí ornice na vzdálenost 50m cenou 121 10-1101; b) naložení příslušnou cenou souboru cen 167 10- . . c) vodorovné přemístění cenami souboru cen 162 . 0- . . Vodorovné přemístění výkopku. 7. Sejmutí podorničí se oceňuje cenami odkopávek s přihlédnutím k ustanovení čl. 3112 Všeobecných podmínek tohoto katalogu.</p>					
	VV		(10,54*1,50 + (143,20-65,90)*1,10 + 8,50*3,50+2,00*0,50*2*7) * 0,20			28,918		
	VV		Součet			28,918		
13	K	131201202	Hloubení zapažených jam a zářezů s urovnáním dna do předepsaného profilu a spádu v hornině tř. 3 přes 100 do 1 000 m3	m3	69,210	458,00	31 698,18	CS ÚRS 2017 02
			<p><i>Poznámka k souboru cen:</i></p> <p>1. V cenách jsou započteny i náklady na případné nutné přemístění výkopku ve výkopišti a na přehození výkopku na přílehlém terénu na vzdálenost do 3 m od okraje jámy nebo naložení na dopravní prostředek. 2. Hloubení zapažených jam hloubky přes 16 m se oceňuje individuálně. 3. Náklady na svislé přemístění výkopku nad 1 m hloubky se určí dle ustanovení článku č. 3161 všeobecných podmínek katalogu. 4. Výpočet objemu vykopávky v pazených prostorách se stanovuje dle přílohy č. 4 tohoto ceníku.</p>					
	VV		"startovací a cílová jáma"					
	VV		8,50*3,50*3,60		107,100			
	VV		2,50*1,50*2,20		8,250			
	VV		Mezisoučet		115,350			
	VV				0,000			
	VV		115,350*0,60 "60% zem.tř.3"		69,210			
	VV		Mezisoučet		69,210			
14	K	131201209	Hloubení zapažených jam a zářezů s urovnáním dna do předepsaného profilu a spádu Příplatek k cenám za lepivost horniny tř. 3	m3	23,070	49,00	1 130,43	CS ÚRS 2017 02
			<p><i>Poznámka k souboru cen:</i></p> <p>1. V cenách jsou započteny i náklady na případné nutné přemístění výkopku ve výkopišti a na přehození výkopku na přílehlém terénu na vzdálenost do 3 m od okraje jámy nebo naložení na dopravní prostředek. 2. Hloubení zapažených jam hloubky přes 16 m se oceňuje individuálně. 3. Náklady na svislé přemístění výkopku nad 1 m hloubky se určí dle ustanovení článku č. 3161 všeobecných podmínek katalogu. 4. Výpočet objemu vykopávky v pazených prostorách se stanovuje dle přílohy č. 4 tohoto ceníku.</p>					
	PSC							

PČ	Typ	Kód	Popis	MJ	Množství	J.cena [CZK]	Cena celkem [CZK]	Cenová soustava	
	VV		69,2100/3			23,070			
	VV		Součet			23,070			
15	K	131301202	Hloubení zapažených jam a zářezů s urovnáním dna do předepsaného profilu a spádu v hornině tř. 4 přes 100 do 1 000 m3	m3	23,070	522,00	12 042,54	CS ÚRS 2017 02	
	PSC		<i>Poznámka k souboru cen:</i> 1. V cenách jsou započteny i náklady na případné nutné přemístění výkopku ve výkopišti a na přehození výkopku na přilehlém terénu na vzdálenost do 3 m od okraje jámy nebo naložení na dopravní prostředek. 2. Hloubení zapažených jam hloubky přes 16 m se oceňuje individuálně. 3. Náklady na svislé přemístění výkopku nad 1 m hloubky se určí dle ustanovení článku č. 3161 všeobecných podmínek katalogu. 4. Výpočet objemu vykopávky v pazených prostorách se stanovuje dle přílohy č. 4 tohoto ceníku.						
	VV		115,35*0,20 "20% zem.tř.4"			23,070			
	VV		Součet			23,070			
16	K	131301209	Hloubení zapažených jam a zářezů s urovnáním dna do předepsaného profilu a spádu Příplatek k cenám za lepivost horniny tř. 4	m3	7,690	66,00	507,54	CS ÚRS 2017 02	
	PSC		<i>Poznámka k souboru cen:</i> 1. V cenách jsou započteny i náklady na případné nutné přemístění výkopku ve výkopišti a na přehození výkopku na přilehlém terénu na vzdálenost do 3 m od okraje jámy nebo naložení na dopravní prostředek. 2. Hloubení zapažených jam hloubky přes 16 m se oceňuje individuálně. 3. Náklady na svislé přemístění výkopku nad 1 m hloubky se určí dle ustanovení článku č. 3161 všeobecných podmínek katalogu. 4. Výpočet objemu vykopávky v pazených prostorách se stanovuje dle přílohy č. 4 tohoto ceníku.						
	VV		23,070/3			7,690			
17	K	131401202	Hloubení zapažených jam a zářezů s urovnáním dna do předepsaného profilu a spádu v hornině tř. 5 přes 100 do 1 000 m3	m3	23,070	49,00	1 130,43	CS ÚRS 2017 02	
	PSC		<i>Poznámka k souboru cen:</i> 1. V cenách jsou započteny i náklady na případné nutné přemístění výkopku ve výkopišti a na přehození výkopku na přilehlém terénu na vzdálenost do 3 m od okraje jámy nebo naložení na dopravní prostředek. 2. Hloubení zapažených jam hloubky přes 16 m se oceňuje individuálně. 3. Náklady na svislé přemístění výkopku nad 1 m hloubky se určí dle ustanovení článku č. 3161 všeobecných podmínek katalogu. 4. Výpočet objemu vykopávky v pazených prostorách se stanovuje dle přílohy č. 4 tohoto ceníku.						
	VV		115,35*0,20 "20% zem.tř. 5"			23,070			
	VV		Součet			23,070			
18	K	132201203	Hloubení zapažených i nezapažených rýh šířky přes 600 do 2 000 mm s urovnáním dna do předepsaného profilu a spádu v hornině tř. 3 přes 1 000 do 5 000 m3	m3	285,068	229,00	65 280,57	CS ÚRS 2017 02	

PČ	Typ	Kód	Popis	MJ	Množství	J.cena [CZK]	Cena celkem [CZK]	Cenová soustava
			<p>Poznámka k souboru cen:</p> <p>1. V cenách jsou započteny i náklady na případné nutné přemístění výkopku ve výkopišti na vzdálenost do 3 m a na přehození výkopku na přilehlém terénu na vzdálenost do 5 m od okraje jámy nebo naložení na dopravní prostředek. 2. Hloubení rýh při lesnicko-technických melioracích se oceňuje: a) ve stržích cenami platnými pro objem výkopu do 100 m³, i když skutečný objem výkopu je větší, b) mimo strže pro příčná a podélná zpevnění dna a břehů pod obrysem výkopu pro koryta vodotečí, zejména pro konstrukce těles, stupňů, boků, předprahů, prahů, odháněk, výhonů a pro základy zdí, dlažeb, rovnanin, plůtek a hatí, pro jakoukoliv šířku rýhy, při objemu do 100 m³ cenami příslušnými pro objem výkopu do 100 m³ a při jakémkoliv objemu výkopu přes 100 m³ cenami příslušnými pro objem výkopu přes 100 do 1 000 m³. 3. Náklady na svislé přemístění výkopku nad 1 m hloubky se určí dle ustanovení článku č. 3161 všeobecných podmínek katalogu. 4. Předepisuje-li projekt hloubit rýhy 5 až 7 bez použití trhavin, oceňuje se toto hloubení: a) v suchu nebo mokru cenami 138 40-1201, 138 50-1201 a 138 60-1201 Dolamování hloubených vykopávek, b) v tekoucí vodě při jakékoliv její rychlosti individuálně. 5. Ceny nelze použít pro hloubení rýh a hloubky přes 16 m. Tyto práce se oceňují individuálně.</p>					
	PSC							
	VV		"z celkové délky je odečten protlak 12 m, start.a cílové jámy 10 m a retence 15 m"					
	VV		10,50*1,50*2,00		31,500			
	VV		27,90*1,10*1,20		36,828			
	VV		12,30*1,10*2,00		27,060			
	VV		81,00*1,10*4,00		356,400			
	VV		"rozšíření u RŠ a prohloubení" 2,00*0,50*2 *(5,30+4,20+3,15+3,37+1,20+2,95+1,75) + 2,00*2,00*0,30*7		52,240			
	VV		"odpočet sejmuté ornice" - 28,914		-28,914			
	VV		Mezisoučet		475,114			
	VV				0,000			
	VV		475,114*0,60 " zem.tř.3 - 60%"		285,068			
	VV		Mezisoučet		285,068			
19	K	132201209	Hloubení zapažených i nezapažených rýh šířky přes 600 do 2 000 mm s urovnáním dna do předepsaného profilu a spádu v hornině tř. 3 Příplatek k cenám za lepivost horniny tř. 3	m3	95,023	23,00	2 185,53	CS ÚRS 2017 02

PČ	Typ	Kód	Popis	MJ	Množství	J.cena [CZK]	Cena celkem [CZK]	Cenová soustava
			<p><i>Poznámka k souboru cen:</i> 1. V cenách jsou započteny i náklady na případné nutné přemístění výkopku ve výkopišti na vzdálenost do 3 m a na přehození výkopku na přilehlém terénu na vzdálenost do 5 m od okraje jámy nebo naložení na dopravní prostředek. 2. Hloubení rýh při lesnicko-technických melioracích se oceňuje: a) ve stržích cenami platnými pro objem výkopu do 100 m³, i když skutečný objem výkopu je větší, b) mimo strže pro příčná a podélná zpevnění dna a břehů pod obrysem výkopu pro koryta vodotečí, zejména pro konstrukce těles, stupňů, boků, předprahů, prahů, odháněk, výhonů a pro základy zdí, dlažeb, rovnanin, plůtků a hatí, pro jakoukoliv šířku rýhy, při objemu do 100 m³ cenami příslušnými pro objem výkopu do 100 m³ a při jakémkoliv objemu výkopu přes 100 m³ cenami příslušnými pro objem výkopu přes 100 do 1 000 m³. 3. Náklady na svislé přemístění výkopku nad 1 m hloubky se určí dle ustanovení článku č. 3161 všeobecných podmínek katalogu. 4. Předepisuje-li projekt hloubit rýhy 5 až 7 bez použití trhavin, oceňuje se toto hloubení: a) v suchu nebo mokru cenami 138 40-1201, 138 50-1201 a 138 60-1201 Dolamování hloubených vykopávek, b) v tekoucí vodě při jakékoliv její rychlosti individuálně. 5. Ceny nelze použít pro hloubení rýh a hloubky přes 16 m. Tyto práce se oceňují individuálně.</p>					
	VV		285,068/3			95,023		
	VV		Součet			95,023		
20	K	132301203	Hloubení zapažených i nezapažených rýh šířky přes 600 do 2 000 mm s urovnáním dna do předepsaného profilu a spádu v hornině tř. 4 přes 1 000 do 5 000 m ³	m ³	95,023	401,00	38 104,22	CS ÚRS 2017 02
			<p><i>Poznámka k souboru cen:</i> 1. V cenách jsou započteny i náklady na případné nutné přemístění výkopku ve výkopišti na vzdálenost do 3 m a na přehození výkopku na přilehlém terénu na vzdálenost do 5 m od okraje jámy nebo naložení na dopravní prostředek. 2. Hloubení rýh při lesnicko-technických melioracích se oceňuje: a) ve stržích cenami platnými pro objem výkopu do 100 m³, i když skutečný objem výkopu je větší, b) mimo strže pro příčná a podélná zpevnění dna a břehů pod obrysem výkopu pro koryta vodotečí, zejména pro konstrukce těles, stupňů, boků, předprahů, prahů, odháněk, výhonů a pro základy zdí, dlažeb, rovnanin, plůtků a hatí, pro jakoukoliv šířku rýhy, při objemu do 100 m³ cenami příslušnými pro objem výkopu do 100 m³ a při jakémkoliv objemu výkopu přes 100 m³ cenami příslušnými pro objem výkopu přes 100 do 1 000 m³. 3. Náklady na svislé přemístění výkopku nad 1 m hloubky se určí dle ustanovení článku č. 3161 všeobecných podmínek katalogu. 4. Předepisuje-li projekt hloubit rýhy 5 až 7 bez použití trhavin, oceňuje se toto hloubení: a) v suchu nebo mokru cenami 138 40-1201, 138 50-1201 a 138 60-1201 Dolamování hloubených vykopávek, b) v tekoucí vodě při jakékoliv její rychlosti individuálně. 5. Ceny nelze použít pro hloubení rýh a hloubky přes 16 m. Tyto práce se oceňují individuálně.</p>					
	VV		475,114*0,20 "20% zem.tř.4"			95,023		
	VV		Součet			95,023		
21	K	132301209	Hloubení zapažených i nezapažených rýh šířky přes 600 do 2 000 mm s urovnáním dna do předepsaného profilu a spádu v hornině tř. 4 Příplatek k cenám za lepivost horniny tř. 4	m ³	31,674	72,00	2 280,53	CS ÚRS 2017 02

PČ	Typ	Kód	Popis	MJ	Množství	J.cena [CZK]	Cena celkem [CZK]	Cenová soustava
			<p><i>Poznámka k souboru cen:</i> 1. V cenách jsou započteny i náklady na případné nutné přemístění výkopku ve výkopišti na vzdálenost do 3 m a na přehození výkopku na přilehlém terénu na vzdálenost do 5 m od okraje jámy nebo naložení na dopravní prostředek. 2. Hloubení rýh při lesnicko-technických melioracích se oceňuje: a) ve stržích cenami platnými pro objem výkopu do 100 m3, i když skutečný objem výkopu je větší, b) mimo strže pro příčná a podélná zpevnění dna a břehů pod obrysem výkopu pro koryta vodotečí, zejména pro konstrukce těles, stupňů, boků, předprahů, prahů, odháněk, výhonů a pro základy zdí, dlažeb, rovnanin, plůtků a hatí, pro jakoukoliv šířku rýhy, při objemu do 100 m3 cenami příslušnými pro objem výkopu do 100 m3 a při jakémkoliv objemu výkopu přes 100 m3 cenami příslušnými pro objem výkopu přes 100 do 1 000 m3. 3. Náklady na svislé přemístění výkopku nad 1 m hloubky se určí dle ustanovení článku č. 3161 všeobecných podmínek katalogu. 4. Předepisuje-li projekt hloubit rýhy 5 až 7 bez použití trhavin, oceňuje se toto hloubení: a) v suchu nebo mokru cenami 138 40-1201, 138 50-1201 a 138 60-1201 Dolamování hloubených vykopávek, b) v tekoucí vodě při jakémkoliv její rychlosti individuálně. 5. Ceny nelze použít pro hloubení rýh a hloubky přes 16 m. Tyto práce se oceňují individuálně.</p>					
	VV		95,023/3			31,674		
	VV		Součet			31,674		
22	K	132401201	Hloubení zapažených i nezapažených rýh šířky přes 600 do 2 000 mm s urovnáním dna do předepsaného profilu a spádu s použitím trhavin v hornině tř. 5 pro jakékoliv množství	m3	95,023	1 846,00	175 412,46	CS ÚRS 2017 02
			<p><i>Poznámka k souboru cen:</i> 1. V cenách jsou započteny i náklady na případné nutné přemístění výkopku ve výkopišti na vzdálenost do 3 m a na přehození výkopku na přilehlém terénu na vzdálenost do 5 m od okraje jámy nebo naložení na dopravní prostředek. 2. Hloubení rýh při lesnicko-technických melioracích se oceňuje: a) ve stržích cenami platnými pro objem výkopu do 100 m3, i když skutečný objem výkopu je větší, b) mimo strže pro příčná a podélná zpevnění dna a břehů pod obrysem výkopu pro koryta vodotečí, zejména pro konstrukce těles, stupňů, boků, předprahů, prahů, odháněk, výhonů a pro základy zdí, dlažeb, rovnanin, plůtků a hatí, pro jakoukoliv šířku rýhy, při objemu do 100 m3 cenami příslušnými pro objem výkopu do 100 m3 a při jakémkoliv objemu výkopu přes 100 m3 cenami příslušnými pro objem výkopu přes 100 do 1 000 m3. 3. Náklady na svislé přemístění výkopku nad 1 m hloubky se určí dle ustanovení článku č. 3161 všeobecných podmínek katalogu. 4. Předepisuje-li projekt hloubit rýhy 5 až 7 bez použití trhavin, oceňuje se toto hloubení: a) v suchu nebo mokru cenami 138 40-1201, 138 50-1201 a 138 60-1201 Dolamování hloubených vykopávek, b) v tekoucí vodě při jakémkoliv její rychlosti individuálně. 5. Ceny nelze použít pro hloubení rýh a hloubky přes 16 m. Tyto práce se oceňují individuálně.</p>					
	VV		475,114*0,20 "20% zem.tř.5"			95,023		
	VV		Součet			95,023		
23	K	141721119	Řízený zemní protlak v hornině tř. 1 až 4, včetně protlačení trub v hloubce do 6 m vnějšího průměru vrtu přes 350 do 400 mm	m	12,000	3 964,00	47 568,00	CS ÚRS 2017 02

PČ	Typ	Kód	Popis	MJ	Množství	J.cena [CZK]	Cena celkem [CZK]	Cenová soustava
			<p><i>Poznámka k souboru cen:</i> 1. V cenách jsou započteny i náklady na: a) vodorovné přemístění výkopku z protlačovaného potrubí a svislé přemístění výkopku z montážní jámy na přilehlé území a případné přehození na povrchu. b) úpravu čela potrubí pro protlačení; 2. V cenách nejsou započteny náklady na: a) zemní práce nutné pro provedení protlaku (např. startovací a cílové jámy), b) čerpání vody, c) montáž vedení a jeho náležitosti, slouží-li protlačená trouba jako ochranné potrubí, d) dodávku potrubí, určeného k protlačení; toto potrubí se oceňuje ve specifikaci, ztratné lze stanovit ve výši 3 %, e) překládání a zajišťování inženýrských sítí, procházejících montážními a startovacími jámami, f) vytyčení směru protlaku a stávajících inženýrských sítí, g) případnou další úpravu trub (svařování, řezání apod.) předcházející vlastnímu protlaku potrubí.</p>					
	PSC							
24	M	140332341.R	trubka ocelová bezešvá hladká ČSN 41 1375.1 D426 tl 8 mm	m	12,000	5 619,00	67 428,00	
25	K	151101101	Zřízení pažení a rozepření stěn rýh pro podzemní vedení pro všechny šířky rýhy příložené pro jakoukoliv mezerovitost, hloubky do 2 m	m2	101,850	136,00	13 851,60	CS ÚRS 2017 02
			<p><i>Poznámka k souboru cen:</i> 1. Ceny jsou určeny pro roubení a rozepření stěn i jiných výkopů se svislými stěnami, pokud jsou tyto výkopy pro podzemní vedení rozměru do 1 250 mm. 2. Plocha mezer mezi pažinami příloženého pažení se od plochy příloženého pažení neodečítá; nezapažené plochy u pažení zátažného nebo hnaného se od plochy pažení odečítají. 3. Předepisuje-li projekt: a) ponechat pažení ve výkopu, oceňuje se toto pažení cenami souboru cen 151 . 0-19 Pažení stěn s ponecháním a rozepření stěn cenami souboru cen 151 . 0-13 Zřízení rozepření zapažených stěn výkopů, b) vzepření stěn, oceňuje se toto odstranění pažení stěn výkopu cenami souboru cen 151 . 0-12 Pažení stěn a vzepření stěn cenami souboru cen 151 . 0-14 odstranění vzepření stěn, c) kotvení stěn, oceňuje se toto Odstranění pažení stěn cenami souboru cen 151 . 0-12 Pažení stěn a kotvení stěn příslušnými cenami katalogu 800-2 Zvláštní zakládání objektů.</p>					
	VV		10,50*2,00*2		42,000			
	VV		12,30*1,75*2 + 6,00*1,40*2		59,850			
	VV		Součet		101,850			
26	K	151101102	Zřízení pažení a rozepření stěn rýh pro podzemní vedení pro všechny šířky rýhy příložené pro jakoukoliv mezerovitost, hloubky do 4 m	m2	648,000	240,00	155 520,00	CS ÚRS 2017 02
			<p><i>Poznámka k souboru cen:</i> 1. Ceny jsou určeny pro roubení a rozepření stěn i jiných výkopů se svislými stěnami, pokud jsou tyto výkopy pro podzemní vedení rozměru do 1 250 mm. 2. Plocha mezer mezi pažinami příloženého pažení se od plochy příloženého pažení neodečítá; nezapažené plochy u pažení zátažného nebo hnaného se od plochy pažení odečítají. 3. Předepisuje-li projekt: a) ponechat pažení ve výkopu, oceňuje se toto pažení cenami souboru cen 151 . 0-19 Pažení stěn s ponecháním a rozepření stěn cenami souboru cen 151 . 0-13 Zřízení rozepření zapažených stěn výkopů, b) vzepření stěn, oceňuje se toto odstranění pažení stěn výkopu cenami souboru cen 151 . 0-12 Pažení stěn a vzepření stěn cenami souboru cen 151 . 0-14 odstranění vzepření stěn, c) kotvení stěn, oceňuje se toto Odstranění pažení stěn cenami souboru cen 151 . 0-12 Pažení stěn a kotvení stěn příslušnými cenami katalogu 800-2 Zvláštní zakládání objektů.</p>					
	VV		81,00*4,00*2		648,000			
	VV		Součet		648,000			
27	K	151101111	Odstranění pažení a rozepření stěn rýh pro podzemní vedení s uložením materiálu na vzdálenost do 3 m od kraje výkopu příložené, hloubky do 2 m	m2	101,850	17,00	1 731,45	CS ÚRS 2017 02

PČ	Typ	Kód	Popis	MJ	Množství	J.cena [CZK]	Cena celkem [CZK]	Cenová soustava	
28	K	151101112	Odstranění pažení a rozeprání stěn rýh pro podzemní vedení s uložením materiálu na vzdálenost do 3 m od kraje výkopu příložné, hloubky přes 2 do 4 m	m2	648,000	79,00	51 192,00	CS ÚRS 2017 02	
29	K	151201201	Zřízení pažení stěn výkopu bez rozeprání nebo vzepření zátažné, hloubky do 4 m	m2	104,000	235,00	24 440,00	CS ÚRS 2017 02	
	PSC		<p><i>Poznámka k souboru cen:</i> 1. Ceny nelze použít pro oceňování rozeprání pažení stěn rýh pro podzemní vedení; toto se oceňuje cenami souboru cen 151 . 0-11 Zřízení pažení a rozeprání stěn rýh pro podzemní vedení pro všechny šířky rýhy. 2. Plocha mezer mezi pažinami příložného pažení se od plochy příložného pažení neodečítá; nezapažené plochy u pažení zátažného nebo hnaného se od plochy pažení odečítají.</p>						
	VV		"jámy pro bezvýkop"						
	VV		8,50*3,60*2+3,50*3,60*2		86,400				
	VV		2,50*2,20*2+1,50*2,20*2		17,600				
	VV		Součet		104,000				
30	K	151201211	Odstranění pažení stěn výkopu s uložením pažin na vzdálenost do 3 m od okraje výkopu zátažné, hloubky do 4 m	m2	104,000	40,00	4 160,00	CS ÚRS 2017 02	
31	K	151201301	Zřízení rozeprání zapažených stěn výkopů s potřebným přepažováním při roubení zátažném, hloubky do 4 m	m3	115,350	70,00	8 074,50	CS ÚRS 2017 02	
	PSC		<p><i>Poznámka k souboru cen:</i> 1. Ceny nelze použít pro oceňování rozeprání stěn rýh pro podzemní vedení v hloubce do 8m; toto rozeprání je započteno v cenách souboru cen 151 . 0-11 Zřízení pažení a rozeprání stěn rýh pro podzemní vedení pro všechny šířky rýhy.</p>						
32	K	151201311	Odstranění rozeprání stěn výkopů s uložením materiálu na vzdálenost do 3 m od okraje výkopu roubení zátažného, hloubky do 4 m	m3	115,350	12,00	1 384,20	CS ÚRS 2017 02	
33	K	161101101	Svislé přemístění výkopku bez naložení do dopravní nádoby avšak s vyprázdněním dopravní nádoby na hromadu nebo do dopravního prostředku z horniny tř. 1 až 4, při hloubce výkopu přes 1 do 2,5 m	m3	472,371	90,00	42 513,39	CS ÚRS 2017 02	
	PSC		<p><i>Poznámka k souboru cen:</i> 1. Ceny -1151 až -1158 lze použít i pro svislé přemístění materiálu a stavební suti z konstrukcí ze zdiva cihelného nebo kamenného, z betonu prostého, prokládaného, železového i předpjatého, pokud tyto konstrukce byly vybourány ve výkopšti. 2. Ceny pro hloubku přes 1 do 2,5 m, přes 2,5 m do 4 m atd. jsou určeny pro svislé přemístění výkopku od 0 do 2,5 m, od 0 do 4 m atd. 3. Množství materiálu i stavební suti z rozbouřených konstrukcí pro přemístění se rovná objemu konstrukcí před rozbouřením.</p>						
	VV		(115,350+475,114) *0,80 "zem.tř.3, 4"		472,371				
	VV		Mezisoučet		472,371				
34	K	161101151	Svislé přemístění výkopku bez naložení do dopravní nádoby avšak s vyprázdněním dopravní nádoby na hromadu nebo do dopravního prostředku z horniny tř. 5 až 7, při hloubce výkopu přes 1 do 2,5 m	m3	118,093	126,00	14 879,72	CS ÚRS 2017 02	

PČ	Typ	Kód	Popis	MJ	Množství	J.cena [CZK]	Cena celkem [CZK]	Cenová soustava
			<i>Poznámka k souboru cen:</i> 1. Ceny -1151 až -1158 lze použít i pro svislé přemístění materiálu a stavební suti z konstrukcí ze zdiva cihelného nebo kamenného, z betonu prostého, prokládaného, železového i předpjatého, pokud tyto konstrukce byly vybourány ve výkopišti. 2. Ceny pro hloubku přes 1 do 2,5 m, přes 2,5 m do 4 m atd. jsou určeny pro svislé přemístění výkopku od 0 do 2,5 m, od 0 do 4 m atd. 3. Množství materiálu i stavební suti z rozbouřených konstrukcí pro přemístění se rovná objemu konstrukcí před rozbouřením.					
	PSC							
	VV		(115,350+475,114) *0,20 "20% zem.tř. 5"			118,093		
	VV		Součet			118,093		
35	K	162201401	Vodorovné přemístění větví, kmenů nebo pařezů s naložením, složením a dopravou do 1000 m větví stromů listnatých, průměru kmene přes 100 do 300 mm	kus	16,000	30,00	480,00	CS ÚRS 2017 02
	PSC		<i>Poznámka k souboru cen:</i> 1. Průměr kmene i pařezu se měří v místě řezu. 2. Měrná jednotka je 1 strom.					
36	K	162201402	Vodorovné přemístění větví, kmenů nebo pařezů s naložením, složením a dopravou do 1000 m větví stromů listnatých, průměru kmene přes 300 do 500 mm	kus	2,000	160,00	320,00	CS ÚRS 2017 02
	PSC		<i>Poznámka k souboru cen:</i> 1. Průměr kmene i pařezu se měří v místě řezu. 2. Měrná jednotka je 1 strom.					
37	K	162201411	Vodorovné přemístění větví, kmenů nebo pařezů s naložením, složením a dopravou do 1000 m kmenů stromů listnatých, průměru přes 100 do 300 mm	kus	16,000	462,00	7 392,00	CS ÚRS 2017 02
	PSC		<i>Poznámka k souboru cen:</i> 1. Průměr kmene i pařezu se měří v místě řezu. 2. Měrná jednotka je 1 strom.					
38	K	162201412	Vodorovné přemístění větví, kmenů nebo pařezů s naložením, složením a dopravou do 1000 m kmenů stromů listnatých, průměru přes 300 do 500 mm	kus	2,000	987,00	1 974,00	CS ÚRS 2017 02
	PSC		<i>Poznámka k souboru cen:</i> 1. Průměr kmene i pařezu se měří v místě řezu. 2. Měrná jednotka je 1 strom.					
39	K	162301101	Vodorovné přemístění výkopku nebo sypaniny po suchu na obvyklém dopravním prostředku, bez naložení výkopku, avšak se složením bez rozhrnutí z horniny tř. 1 až 4 na vzdálenost přes 50 do 500 m	m3	1 074,008	92,00	98 808,74	CS ÚRS 2017 02

PČ	Typ	Kód	Popis	MJ	Množství	J.cena [CZK]	Cena celkem [CZK]	Cenová soustava
			<p><i>Poznámka k souboru cen:</i> 1. Ceny nelze použít, předepisuje-li projekt přemístit výkopek na místo nepřístupné obvyklým dopravním prostředkům; toto přemístění se oceňuje individuálně. 2. V cenách jsou započteny i náhrady za jízdu loženého vozidla v terénu ve výkopišti nebo na násypišti. 3. V cenách nejsou započteny náklady na rozhrnutí výkopku na násypišti; toto rozhrnutí se oceňuje cenami souboru cen 171 . 0- . . Uložení sypaniny do násypů a 171 20-1201Uložení sypaniny na skládky. 4. Je-li na dopravní dráze pro vodorovné přemístění nějaká překážka, pro kterou je nutno překládat výkopek z jednoho obvyklého dopravního prostředku na jiný obvyklý dopravní prostředek, oceňuje se toto lomené vodorovné přemístění výkopku v každém úseku samostatně příslušnou cenou tohoto souboru cen a překládání výkopku cenami souboru cen 167 10-3 . Nakládání neulehlého výkopku z hromad s ohledem na ustanovení pozn. číslo 5. 5. Přemísťuje-li se výkopek z dočasných skládek vzdálených do 50 m, neoceňuje se nakládání výkopku, i když se provádí. Toto ustanovení neplatí, vylučuje-li projekt použití dozeru. 6. V cenách vodorovného přemístění sypaniny nejsou započteny náklady na dodávku materiálu, tyto se oceňují ve specifikaci.</p>					
	PSC							
	VV		"na mezidepo - odvoz - dovoz"					
	VV		483,544*2			967,088		
	VV		"odvoz šp lože z mezidepa" 24,152			24,152		
	VV		"odvoz obsypu z mezidepa" 82,768			82,768		
	VV		Součet			1 074,008		
40	K	162701105	Vodorovné přemístění výkopku nebo sypaniny po suchu na obvyklém dopravním prostředku, bez naložení výkopku, avšak se složením bez rozhrnutí z horniny tř. 1 až 4 na vzdálenost přes 9 000 do 10 000 m	m3	22,082	333,00	7 353,31	CS ÚRS 2017 02

			<p><i>Poznámka k souboru cen:</i> 1. Ceny nelze použít, předepisuje-li projekt přemístit výkopek na místo nepřístupné obvyklým dopravním prostředkům; toto přemístění se oceňuje individuálně. 2. V cenách jsou započteny i náhrady za jízdu loženého vozidla v terénu ve výkopišti nebo na násypišti. 3. V cenách nejsou započteny náklady na rozhrnutí výkopku na násypišti; toto rozhrnutí se oceňuje cenami souboru cen 171 . 0- . . Uložení sypaniny do násypů a 171 20-1201Uložení sypaniny na skládky. 4. Je-li na dopravní dráze pro vodorovné přemístění nějaká překážka, pro kterou je nutno překládat výkopek z jednoho obvyklého dopravního prostředku na jiný obvyklý dopravní prostředek, oceňuje se toto lomené vodorovné přemístění výkopku v každém úseku samostatně příslušnou cenou tohoto souboru cen a překládání výkopku cenami souboru cen 167 10-3 . Nakládání neulehlého výkopku z hromad s ohledem na ustanovení pozn. číslo 5. 5. Přemísťuje-li se výkopek z dočasných skládek vzdálených do 50 m, neoceňuje se nakládání výkopku, i když se provádí. Toto ustanovení neplatí, vylučuje-li projekt použití dozeru. 6. V cenách vodorovného přemístění sypaniny nejsou započteny náklady na dodávku materiálu, tyto se oceňují ve specifikaci.</p>					
	PSC							
	VV		"vytlačená kubatura lože, potrubí a obsypu"					
	VV		10,540*1,50*1,150			18,182		
	VV		(143,20-12,00-15,40)*1,10*0,75			95,535		
	VV		"vytlač.kubatura RŠ" 3,14*0,62*0,62* (5,30+4,20+3,15+3,37+1,20+2,95+1,75)			26,458		
	VV		- 23,070 - 95,023 "odpočet zem.tř.5"			-118,093		
	VV		Součet			22,082		

PČ	Typ	Kód	Popis	MJ	Množství	J.cena [CZK]	Cena celkem [CZK]	Cenová soustava	
41	K	162701155	Vodorovné přemístění výkopku nebo sypaniny po suchu na obvyklém dopravním prostředku, bez naložení výkopku, avšak se složením bez rozhrnutí z horniny tř. 5 až 7 na vzdálenost přes 9 0000 do 10 000 m	m3	118,093	430,00	50 779,99	CS ÚRS 2017 02	
	PSC		<p><i>Poznámka k souboru cen:</i></p> <p>1. Ceny nelze použít, předepisuje-li projekt přemístit výkopek na místo nepřístupné obvyklým dopravním prostředkům; toto přemístění se oceňuje individuálně. 2. V cenách jsou započteny i náhrady za jízdu loženého vozidla v terénu ve výkopišti nebo na násypišti. 3. V cenách nejsou započteny náklady na rozhrnutí výkopku na násypišti; toto rozhrnutí se oceňuje cenami souboru cen 171 . 0- . . Uložení sypaniny do násypů a 171 20-1201Uložení sypaniny na skládky. 4. Je-li na dopravní dráze pro vodorovné přemístění nějaká překážka, pro kterou je nutno překládat výkopek z jednoho obvyklého dopravního prostředku na jiný obvyklý dopravní prostředek, oceňuje se toto lomené vodorovné přemístění výkopku v každém úseku samostatně příslušnou cenou tohoto souboru cen a překládání výkopku cenami souboru cen 167 10-3 . Nakládání neulehlého výkopku z hromad s ohledem na ustanovení pozn. číslo 5. 5. Přemísťuje-li se výkopek z dočasných skládek vzdálených do 50 m, neoceňuje se nakládání výkopku, i když se provádí. Toto ustanovení neplatí, vylučuje-li projekt použití dozeru. 6. V cenách vodorovného přemístění sypaniny nejsou započteny náklady na dodávku materiálu, tyto se oceňují ve specifikaci.</p>						
	VV		23,070+95,023		118,093				
	VV		Součet		118,093				
42	K	167101102	Nakládání, skládání a překládání neulehlého výkopku nebo sypaniny nakládání, množství přes 100 m3, z hornin tř. 1 až 4	m3	612,546	79,00	48 391,13	CS ÚRS 2017 02	
	PSC		<p><i>Poznámka k souboru cen:</i></p> <p>1. Ceny -1101, -1151, -1102, -1152, -1103, -1153, jsou určeny pro nakládání, skládání a překládání na obvyklý nebo z obvyklého dopravního prostředku. Pro nakládání z lodi nebo na loď jsou určeny ceny -1105 a -1155. 2. Ceny -1105 a -1155 jsou určeny pro nakládání, překládání a vykládání na vzdálenost a) do 20 m vodorovně; vodorovná vzdálenost se měří od těžiště lodi k těžišti druhé lodi, nebo k těžišti hromady na břehu nebo k těžišti dopravního prostředku na suchu, b) do 4 m svisle; svislá vzdálenost se měří od pracovní hladiny vody k úrovni srovná- ného terénu v místě hromady nebo v místě dopravní plochy pro dopravní prostředek na suchu. Uvedenou svislou vzdálenost 4 m lze zvětšit, a to nejvýše do 6 m, jestliže je vodorovná vzdálenost uvedená v bodu a) kratší než 20 m nejméně o trojnásobek zvětšení výšky přes 4 m. 3. Množství měrných jednotek se určí v rostlém stavu horniny.</p>						
	VV		"nakládání na skládku" 22,082		22,082				
	VV		"nakládání šp lože - dovoz z mezidepa" 24,152		24,152				
	VV		"nakládání obsypu - dovoz z mezidepa" 82,768		82,768				
	VV		"nakládání zásypu z mezidepa" 483,544		483,544				
	VV		Součet		612,546				
43	K	167101152	Nakládání, skládání a překládání neulehlého výkopku nebo sypaniny nakládání, množství přes 100 m3, z hornin tř. 5 až 7	m3	118,093	108,00	12 754,04	CS ÚRS 2017 02	

PČ	Typ	Kód	Popis	MJ	Množství	J.cena [CZK]	Cena celkem [CZK]	Cenová soustava
			<p><i>Poznámka k souboru cen:</i> 1. Ceny -1101, -1151, -1102, -1152, -1103, -1153, jsou určeny pro nakládání, skládání a překládání na obvyklý nebo z obvyklého dopravního prostředku. Pro nakládání z lodi nebo na loď jsou určeny ceny -1105 a -1155. 2. Ceny -1105 a -1155 jsou určeny pro nakládání, překládání a vykládání na vzdálenost a) do 20 m vodorovně; vodorovná vzdálenost se měří od těžnice lodi k těžnici druhé lodi, nebo k těžišti hromady na břehu nebo k těžišti dopravního prostředku na suchu, b) do 4 m svisle; svislá vzdálenost se měří od pracovní hladiny vody k úrovni srovná- ného terénu v místě hromady nebo v místě dopravní plochy pro dopravní prostředek na suchu. Uvedenou svislou vzdálenost 4 m lze zvětšit, a to nejvýše do 6 m, jestliže je vodorovná vzdálenost uvedená v bodu a) kratší než 20 m nejméně o trojnásobek zvětšení výšky přes 4 m. 3. Množství měrných jednotek se určí v rostlém stavu horniny.</p>					
	VV		95,023+23,070			118,093		
	VV		Součet			118,093		
44	K	171201201	Uložení sypaniny na skládky	m3	140,175	19,00	2 663,33	CS ÚRS 2017 02
			<p><i>Poznámka k souboru cen:</i> 1. Cena -1201 je určena i pro: a) uložení výkopku nebo ornice na dočasné skládky předepsané projektem tak, že na 1 m2 projektem určené plochy této skládky připadá přes 2 m3 výkopku nebo ornice; v opačném případě se uložení neoceňuje. Množství výkopku nebo ornice připadající na 1 m2 skládky se určí jako podíl množství výkopku nebo ornice, měřeného v rostlém stavu a projektem určené plochy dočasné skládky; b) zasypaní koryt vodotečí a prohlubní v terénu bez předepsaného zhutnění sypaniny; c) uložení výkopku pod vodou do prohlubní ve dně vodotečí nebo nádrži. 2. Cenu -1201 nelze použít pro uložení výkopku nebo ornice: a) při vykopávkách pro podzemní vedení podél hrany výkopu, z něhož byl výkopek získán, a to ani tehdy, jestliže se výkopek po vyhození z výkopu na povrch území ještě dále přemísťuje na hromady podél výkopu; b) na dočasné skládky, které nejsou předepsány projektem; c) na dočasné skládky předepsané projektem tak, že na 1 m2 projektem určené plochy této skládky připadají nejvýše 2 m3 výkopku nebo ornice (viz. též poznámku č. 1 a); d) na dočasné skládky, oceňuje-li se cenou 121 10-1101 Sejmutí ornice nebo lesní půdy do 50 m, nebo oceňuje-li se vodorovně přemístění výkopku do 20 m a 50 m cenami 162 20-1101, 162 20-1102, 162 20-1151 a 162 20-1152. V těchto případech se uložení výkopku nebo ornice na dočasnou skládku neoceňuje. e) na trvalé skládky s předepsaným zhutněním; toto uložení výkopku se oceňuje cenami souboru cen 171 . 0- . . Uložení sypaniny do násypů. 3. V ceně -1201 jsou započteny i náklady na rozprostření sypaniny ve vrstvách s hrubým urovnáním na skládce. 4. V ceně -1201 nejsou započteny náklady na získání skládek ani na poplatky za skládku. 5. Množství jednotek uložení výkopku (sypaniny) se určí v m3 uložení výkopku (sypaniny), v rostlém stavu zpravidla ve výkopišti. 6. Cenu -1211 lze po dohodě upravit podle místních podmínek.</p>					
	VV		22,082+118,093			140,175		
	VV		Součet			140,175		
45	K	171201211	Uložení sypaniny poplatek za uložení sypaniny na skládce (skládkovné)	t	252,315	237,00	59 798,66	CS ÚRS 2017 02

PČ	Typ	Kód	Popis	MJ	Množství	J.cena [CZK]	Cena celkem [CZK]	Cenová soustava
			<p><i>Poznámka k souboru cen:</i></p> <p>1. Cena -1201 je určena i pro: a) uložení výkopku nebo ornice na dočasné skládky předepsané projektem tak, že na 1 m2 projektem určené plochy této skládky připadá přes 2 m3 výkopku nebo ornice; v opačném případě se uložení neoceňuje. Množství výkopku nebo ornice připadající na 1 m2 skládky se určí jako podíl množství výkopku nebo ornice, měřeného v rostlém stavu a projektem určené plochy dočasné skládky; b) zasypaní koryt vodotečí a prohlubní v terénu bez předepsaného zhutnění sypaniny; c) uložení výkopku pod vodou do prohlubní ve dně vodotečí nebo nádrži. 2. Cenu -1201 nelze použít pro uložení výkopku nebo ornice: a) při vykopávkách pro podzemní vedení podél hrany výkopu, z něhož byl výkopek získán, a to ani tehdy, jestliže se výkopek po vyhození z výkopu na povrch území ještě dále přemísťuje na hromady podél výkopu; b) na dočasné skládky, které nejsou předepsány projektem; c) na dočasné skládky předepsané projektem tak, že na 1 m2 projektem určené plochy této skládky připadají nejvýše 2 m3 výkopku nebo ornice (viz. též poznámku č. 1 a); d) na dočasné skládky, oceňuje-li se cenou 121 10-1101 Sejmutí ornice nebo lesní půdy do 50 m, nebo oceňuje-li se vodorovné přemístění výkopku do 20 m a 50 m cenami 162 20-1101, 162 20-1102, 162 20-1151 a 162 20-1152. V těchto případech se uložení výkopku nebo ornice na dočasnou skládku neoceňuje. e) na trvalé skládky s předepsaným zhutněním; toto uložení výkopku se oceňuje cenami souboru cen 171 . 0- . . Uložení sypaniny do násypů. 3. V ceně -1201 jsou započteny i náklady na rozprostření sypaniny ve vrstvách s hrubým urovnáním na skládce. 4. V ceně -1201 nejsou započteny náklady na získání skládek ani na poplatky za skládku. 5. Množství jednotek uložení výkopku (sypaniny) se určí v m3 uložení výkopku (sypaniny), v rostlém stavu zpravidla ve výkopišti. 6. Cenu -1211 lze po dohodě upravit podle místních podmínek.</p>					
	VV		140,175*1,80			252,315		
	VV		Součet			252,315		
46	K	174101101	Zásyp sypaninou z jakékoliv horniny s uložení výkopku ve vrstvách se zhutněním jam, šachet, rýh nebo kolem objektů v těchto vykopávkách	m3	483,544	101,00	48 837,94	CS ÚRS 2017 02

PČ	Typ	Kód	Popis	MJ	Množství	J.cena [CZK]	Cena celkem [CZK]	Cenová soustava
			<p>Poznámka k souboru cen:</p> <p>1. Ceny 174 10- . . jsou určeny pro zhutněné zásypy s mírou zhutnění: a) z hornin soudržných do 100 % PS, b) z hornin nesoudržných do l(d) 0,9, c) z hornin kamenitých pro jakoukoliv míru zhutnění. 2. Je-li projektem předepsáno vyšší zhutnění, podle bodu a) a b) poznámky č 1., ocení se zásyp individuálně. 3. Ceny nelze použít pro zásyp rýh pro drenážní trativody pro lesnicko-technické meliorace a zemědělské. Zásyp těchto rýh se oceňuje cenami souboru cen 174 20-3 . části A 03 Zemní práce pro objekty oborů 831 až 833. Nezhutněný zásyp odvodňovacích kanálů z betonových a železobetonových trub v polních a lučních tratích se oceňuje cenou -1101 Zásyp sypaninou rýh bez ohledu na šířku kanálu; cena obsahuje i náklady na ruční nezhutněný zásyp výšky do 200 mm nad vrchol potrubí. 4. V cenách 10-1101, 10-1103, 20-1101 a 20-1103 je započteno přemístění sypaniny ze vzdálenosti 10 m od kraje výkopu nebo zasypávaného prostoru, měřeno k těžišti skládky. 5. V ceně 10-1102 je započteno přemístění sypaniny ze vzdálenosti 15 m od hrany zasypávaného prostoru, měřeno k těžišti skládky. 6. Objem zásypu je rozdíl objemu výkopu a objemu do něho vestavěných konstrukcí nebo uložených vedení i s jejich obklady a podklady (tento objem se nazývá objemem horniny vytlačené konstrukcí). Objem potrubí do DN 180, příp. i s obalem, se od objemu zásypu neodečítá. Pro stanovení objemu zásypu se od objemu výkopu odečítá i objem obsypu potrubí oceňovaný cenami souboru cen 175 10-11 Obsyp potrubí, přichází-li v úvahu . 7. Odklizení zbylého výkopku po provedení zásypu zářezů se šikmými stěnami pro podzemní vedení nebo zásypu jam a rýh pro podzemní vedení se oceňuje, je-li objem zbylého výkopku: a) do 1 m3 na 1 m vedení a jedná se o výkopek neulehlý - cenami souboru cen 167 10-110 Nakládání výkopku nebo sypaniny a 162 . 0-1 . Vodorovné přemístění výkopku. V případě, že se jedná o výkopek ulehlý - rozpojení a naložení výkopku cenami souboru cen 122 . 0-1 . souboru cen 162 . 0-1 . Vodorovné přemístění výkopku; b) přes 1 m3 na 1 m vedení, jestliže projekt předepíše, že se zbylý výkopek bude odklízet zároveň s prováděním vykopávky, pouze přemístění výkopku cenami souboru cen 162 . 0-1 . Vodorovné přemístění výkopku. Při zmíněném objemu zbylého výkopku se neoceňuje ani naložení ani rozpojení výkopku. Jestliže se zbylý výkopek neodklízí, nýbrž rozprostírá podél výkopu a nad výkopem, platí poznámka č. 8. 8. Rozprostření zbylého výkopku podél výkopu a nad výkopem po provedení zásypů zářezů se šikmými stěnami pro podzemní vedení nebo zásypu jam a rýh pro podzemní vedení se oceňuje: a) cenou 171 20-1101 Uložení sypaniny do nezhutněných násypů, není-li projektem předepsáno zhutnění rozprostřeného zbylého výkopku, b) cenou 171 10-1111 Uložení sypaniny do násypů z hornin sypkých, je-li předepsáno zhutnění rozprostřeného zbylého výkopku, a to v objemu vypočteném podle poznámky č.6, příp. zmenšeném o objem výkopku, který byl již odklizen. 9. Míru zhutnění předepisuje projekt (475,114+115,350 - 24,152-82,768)</p>					
	PSC							
	VV					483,544		
	VV		Součet			483,544		
47	K	175151101	Obsypání potrubí strojně sypaninou z vhodných hornin tř. 1 až 4 nebo materiálem připraveným podél výkopu ve vzdálenosti do 3 m od jeho kraje, pro jakoukoliv hloubku výkopu a míru zhutnění bez prohození sypaniny	m3	82,768	246,00	20 360,93	CS ÚRS 2017 02

Poznámka k souboru cen:

1. Objem obsypu na 1 m délky potrubí se rovná šířce dna výkopu násobené součtem vnějšího průměru potrubí příp. i s obalem a projektované tloušťky obsypu nad, případně i pod potrubím. Pro odečítání objemu potrubí se započítávají všechny vestavěné konstrukce nebo uložené vedení i s jejich obklady a podklady (tento objem se nazývá objemem horniny vytlačené konstrukcí). 2. Míru zhutnění předepisuje projekt. 3. V cenách nejsou zahrnuty náklady na nakupovanou sypaninu. Tato se oceňuje ve specifikaci. 4. V cenách nejsou zahrnuty náklady na prohození sypaniny, tyto náklady se oceňují položkou 17511-1109 Příplatek za prohození sypaniny.

PSC

PČ	Typ	Kód	Popis	MJ	Množství	J.cena [CZK]	Cena celkem [CZK]	Cenová soustava	
	VV		10,54 * 1,50*1,00		15,810				
	VV		(143,20-12,00) * 1,10 * 0,60 "odpočet chráničky"		86,592				
	VV		"odpočet vytlač.kubatury potrubí" - 3,14*0,40*0,40* 10,54 - 3,14*0,15*0,15* (143,20-12,0)		-14,565				
	VV		"odp. kubatury RŠ" - 3,14*0,62*0,62*0,60*7		-5,069				
	VV		Součet		82,768				
48	M	583373310	šterkopisek frakce 0-22	t	148,982	429,00	63 913,28	CS ÚRS 2017 02	
	VV		82,768*1,80		148,982				
	VV		Součet		148,982				
49	K	181301103	Rozprostření a urovňání ornice v rovině nebo ve svahu sklonu do 1:5 při souvislé ploše do 500 m2, tl. vrstvy přes 150 do 200 mm	m2	144,590	66,00	9 542,94	CS ÚRS 2017 02	
	PSC		<p>Poznámka k souboru cen:</p> <p>1. V ceně jsou započteny i náklady na případné nutné přemístění hromad nebo dočasných skládek na místo spotřeby ze vzdálenosti do 30 m. 2. V ceně nejsou započteny náklady na získání ornice; toto získání se oceňuje cenami souboru cen 121 10-11 Sejmuti ornice. 3. Případné nakládání ornice, v souvislosti s pozn. č. 2 se oceňuje cenami souboru cen 167 10-11 Nakládání, skládání a překládání neulehlého výkopku nebo sypaniny. 4. Jsou-li hromady nebo dočasné skládky ornice umístěny podle projektu ve vzdálenosti přes 30 m od místa spotřeby, oceňuje se její přemístění cenami souboru cen 162 . 0-1 . Vodorovné přemístění výkopku, přičemž se vzdálenost 30 m, uvedená v popisu cen, neodečítá.</p>						
	VV		(10,540*1,50 + (143,20-65,90)*1,10 + 8,50*3,50+2,00*0,50*2*7)		144,590				
	VV		Součet		144,590				
50	K	181451131	Založení trávníku na půdě předem připravené plochy přes 1000 m2 výsevem včetně utážení parkového v rovině nebo na svahu do 1:5	m2	144,590	12,00	1 735,08	CS ÚRS 2017 02	
	PSC		<p>Poznámka k souboru cen:</p> <p>1. V cenách jsou započteny i náklady na pokosení, naložení a odvoz odpadu do 20 km se složením. 2. V cenách -1161 až -1164 nejsou započteny i náklady na zatravnovací textilii. 3. V cenách nejsou započteny náklady na: a) přípravu půdy, b) travní semeno, tyto náklady se oceňují ve specifikaci, c) vypletí a zalévání; tyto práce se oceňují cenami části C02 souborů cen 185 80-42 Vypletí a 185 80-43 Zalití rostlin vodou, d) srovnání terénu, tyto práce se oceňují souborem cen 181 1.-. Plošná úprava terénu. 4. V cenách o sklonu svahu přes 1:1 jsou uvažovány podmínky pro svahy běžně schůdné; bez použití lezeckých technik. V případě použití lezeckých technik se tyto náklady oceňují individuálně.</p>						
51	M	005724720	osivo směs travní krajinná - rovinná	kg	4,338	133,00	576,95	CS ÚRS 2017 02	
	VV		144,590		144,590				
	VV		Součet		144,590				
	VV		144,59*0,03 'Přepočtené koeficientem množství		4,338				
52	K	185804312	Zalití rostlin vodou plochy záhonů jednotlivě přes 20 m2	m3	2,892	202,00	584,18	CS ÚRS 2017 02	
	VV		144,590/50		2,892				
	VV		Součet		2,892				

D 2

Zakládání

1 325,52

PČ	Typ	Kód	Popis	MJ	Množství	J.cena [CZK]	Cena celkem [CZK]	Cenová soustava	
53	K	215901101	Zhutnění podloží pod násypy z rostlé horniny tř. 1 až 4 z hornin soudružných do 92 % PS a nesoudržných sypkých relativní ulehlosti l(d) do 0,8	m2	165,690	8,00	1 325,52	CS ÚRS 2017 02	
	PSC		<i>Poznámka k souboru cen:</i> 1. Cena je určena pro zhutnění ploch vodorovných nebo ve sklonu do 1 : 5, je-li předepsáno zhutnění do hloubky 0,7 m od pláňe. 2. Cenu nelze použít pro zhutnění podloží z hornin konzistence kašovitě až tekoucí. 3. Míru zhutnění podloží předepisuje projekt. 4. Množství jednotek se určí v m2 půdorysné plochy zhutněného podloží.						
	VV		10,540*1,50+ (143,20-12,00-15,40-8,50-1,50) * 1,10 + 8,50*3,50+2,50*1,50		165,690				
	VV		Součet		165,690				
	D	3	Svislé a kompletní konstrukce				4 030,00		
54	K	359901211	Monitoring stok (kamerový systém) jakékoli výšky nová kanalizace	m	155,000	26,00	4 030,00	CS ÚRS 2017 02	
	PSC		<i>Poznámka k souboru cen:</i> 1. V ceně jsou započteny náklady na zhotovení záznamu o prohlídce a protokolu prohlídky.						
	VV		170,60-15,60 "odpočet vsak.boxu"		155,000				
	VV		Součet		155,000				
	D	4	Vodorovné konstrukce				49 730,86		
55	K	451572111	Lože pod potrubí, stoky a drobné objekty v otevřeném výkopu z kameniva drobného těžného 0 až 4 mm	m3	24,152	878,00	21 205,46	CS ÚRS 2017 02	
	PSC		<i>Poznámka k souboru cen:</i> 1. Ceny -1111 a -1192 lze použít i pro zřízení sběrných vrstev nad drenážními trubkami. 2. V cenách -5111 a -1192 jsou započteny i náklady na prohození výkopku získaného při zemních pracích.						
	VV		(10,54*1,50 + 143,20-12,00 + 2,00*0,50*2 * 7) * 0,15		24,152				
	VV		Součet		24,152				
56	K	452311141	Podkladní a zajišťovací konstrukce z betonu prostého v otevřeném výkopu desky pod potrubí, stoky a drobné objekty z betonu tř. C 16/2C	m3	4,200	2 760,00	11 592,00	CS ÚRS 2017 02	
	PSC		<i>Poznámka k souboru cen:</i> 1. Ceny -1121 až -1181 a -1192 lze použít i pro ochrannou vrstvu pod železobetonové konstrukce. 2. Ceny -2121 až -2181 a -2192 jsou určeny pro jakékoliv úkosy sedel.						
	VV		"pod RŠ" 2,00*2,00*0,15*7		4,200				
	VV		Součet		4,200				
57	K	452351101	Bednění podkladních a zajišťovacích konstrukcí v otevřeném výkopu desek nebo sedlových loží pod potrubí, stoky a drobné objekty	m2	8,400	371,00	3 116,40	CS ÚRS 2017 02	
	VV		2,00*0,15*4 * 7		8,400				
	VV		Součet		8,400				
58	K	452386111.R	Podkladní a vyrovnávací konstrukce z betonu vyrovnávací prstence z prostého betonu tř. C 25/30 pod poklapy a mříže, výšky do 100 mm	kus	17,000	438,00	7 446,00		

PČ	Typ	Kód	Popis	MJ	Množství	J.cena [CZK]	Cena celkem [CZK]	Cenová soustava
			<i>Poznámka k souboru cen:</i> 1. V cenách jsou započteny i náklady na bednění, odbednění a na nátěr bednění proti přilnavosti betonu. 2. Množství podkladní konstrukce z práčců se určuje v m součtem jednotlivých délek práčců. 3. Pro výpočet přesunu hmot se celková hmotnost položky sníží o hmotnost betonu, pokud je beton dodáván přímo na místo zabudování nebo do prostoru technologické manipulace.					
	PSC							
	VV				17,000			
	VV				17,000			
59	M	592243210	prstenec šachetní betonový vyrovnávací 62,5x12x8 cm	kus	4,000	250,00	1 000,00	CS ÚRS 2017 02
	VV		3,00+1,00		4,000			
	VV		Součet		4,000			
60	M	592243230	prstenec šachetní betonový vyrovnávací 62,5x12x10 cm	kus	8,000	275,00	2 200,00	CS ÚRS 2017 02
61	K	452386121	Podkladní a vyrovnávací konstrukce z betonu vyrovnávací prstence z prostého betonu tř. C 25/30 pod poklopy a mříže, výšky přes 100 do 200 mm	kus	3,000	757,00	2 271,00	CS ÚRS 2017 02
			<i>Poznámka k souboru cen:</i> 1. V cenách jsou započteny i náklady na bednění, odbednění a na nátěr bednění proti přilnavosti betonu. 2. Množství podkladní konstrukce z práčců se určuje v m součtem jednotlivých délek práčců. 3. Pro výpočet přesunu hmot se celková hmotnost položky sníží o hmotnost betonu, pokud je beton dodáván přímo na místo zabudování nebo do prostoru technologické manipulace.					
	PSC							
62	M	413290164804410004	Prstenec IS šachetní vyrovnávací betonový TBW-Q.1 63/12/120 625/120/120	KS	3,000	300,00	900,00	
D 8 Trubní vedení							1 941 557,28	
63	K	871370410	Montáž kanalizačního potrubí z plastů z polypropylenu PP korugovaného SN 10 DN 300	m	143,200	142,00	20 334,40	CS ÚRS 2017 02
			<i>Poznámka k souboru cen:</i> 1. V cenách montáže potrubí nejsou započteny náklady na dodání trub, elektrospojek a těsnících kroužků pokud tyto nejsou součástí dodávky potrubí. Tyto náklady se oceňují ve specifikaci. 2. V cenách potrubí z trubek polyetylenových a polypropylenových nejsou započteny náklady na dodání tvarovek použitých pro napojení na jiný druh potrubí; tvarovky se oceňují ve specifikaci. 3. Ztratné lze dohodnout: a) u trub kanalizačních z tvrdého PVC ve směrné výši 3 %, b) u trub polyetylenových a polypropylenových ve směrné výši 1,5.					
	PSC							
	VV		143,20		143,200			
	VV		Součet		143,200			
64	M	286147310	trubka kanalizační žebrovaná PP vnitřní průměr 300mm, dl. 6m	kus	145,348	6 369,00	925 721,41	CS ÚRS 2017 02
	VV		143,20*1,015		145,348			
	VV		Součet		145,348			
65	K	871440419.R	Montáž kanalizačního potrubí z plastů z polypropylenu PP korugovaného SN 10 DN 700	m	10,540	316,00	3 330,64	

PČ	Typ	Kód	Popis	MJ	Množství	J.cena [CZK]	Cena celkem [CZK]	Cenová soustava
	PSC		<i>Poznámka k souboru cen:</i> 1. V cenách montáže potrubí nejsou započteny náklady na dodání trub, elektrospojek a těsnících kroužků pokud tyto nejsou součástí dodávky potrubí. Tyto náklady se oceňují ve specifikaci. 2. V cenách potrubí z trubek polyetylenových a polypropylenových nejsou započteny náklady na dodání tvarovek použitých pro napojení na jiný druh potrubí; tvarovky se oceňují ve specifikaci. 3. Ztratné lze dohodnout: a) u trub kanalizačních z tvrdého PVC ve směrné výši 3 %, b) u trub polyetylenových a polypropylenových ve směrné výši 1,5.					
	VV		10,54		10,540			
	VV		Součet		10,540			
66	M	286147499.R	Kanalizační potrubí PP UR2 SN10 DN700 mm	m	10,698	9 366,00	100 197,47	
67	K	892372121	Tlakové zkoušky vzduchem těsníci vaky ucpávkovými DN 300	úsek	6,000	897,00	5 382,00	CS ÚRS 2017 02
	PSC		<i>Poznámka k souboru cen:</i> 1. Ceny zkoušek jsou vztaženy na úsek stoky mezi dvěma šachtami bez ohledu na druh potrubí. 2. V cenách jsou započteny i náklady na: a) montáž a demontáž těsnících vaků pro zabezpečení konců zkoušeného úseku potrubí, naplnění a vypuštění vzduchu zkoušeného úseku stoky, b) vystavení zkušebního protokolu. 3. V cenách nejsou započteny náklady na: a) utěsnění kanalizačních přípojek. b) zkoušky vstupních a revizních šachet.					
68	K	892442121.	Tlakové zkoušky vzduchem těsníci vaky ucpávkovými DN 700	úsek	1,000	1 171,00	1 171,00	
	VV		1		1,000			
	VV		Součet		1,000			
69	K	894411311	Osazení železobetonových dílců pro šachty skruží rovných	kus	10,000	714,00	7 140,00	CS ÚRS 2017 02
	PSC		<i>Poznámka k souboru cen:</i> 1. V cenách nejsou započteny náklady na dodání železobetonových dílců; dodání těchto dílců se oceňuje ve specifikaci.					
70	M	592241600	skruž kanalizační s ocelovými stupadly 100 x 25 x 12 cm	kus	1,000	874,00	874,00	CS ÚRS 2017 02
71	M	592241610	skruž kanalizační s ocelovými stupadly 100 x 50 x 12 cm	kus	2,000	1 249,00	2 498,00	CS ÚRS 2017 02
72	M	592241620	skruž kanalizační s ocelovými stupadly 100 x 100 x 12 cm	kus	7,000	1 998,00	13 986,00	CS ÚRS 2017 02
73	M	592243480	těsnění elastomerové pro spojení šachetních dílů DN 1000	kus	20,000	175,00	3 500,00	CS ÚRS 2017 02
74	K	894412411	Osazení železobetonových dílců pro šachty skruží přechodových	kus	3,000	744,00	2 232,00	CS ÚRS 2017 02
	PSC		<i>Poznámka k souboru cen:</i> 1. V cenách nejsou započteny náklady na dodání železobetonových dílců; dodání těchto dílců se oceňuje ve specifikaci.					
75	M	592243120	konus šachetní betonový kapsové plastové stupadlo 100x62,5x58 cm	kus	3,000	1 623,00	4 869,00	CS ÚRS 2017 02
76	K	894414111	Osazení železobetonových dílců pro šachty skruží základových (dno)	kus	5,000	872,00	4 360,00	CS ÚRS 2017 02
	PSC		<i>Poznámka k souboru cen:</i> 1. V cenách nejsou započteny náklady na dodání železobetonových dílců; dodání těchto dílců se oceňuje ve specifikaci.					
	VV		"ŠF1, 1.2, 2,4,5," 5,00		5,000			
	VV		Součet		5,000			
77	M	4102900648044203 25	Dno IS šachetní Prefa Brno betonové TBZ-Q.1 100/53 KOM V15 1000/525x150 mm	KS	4,000	7 439,00	29 756,00	

PČ	Typ	Kód	Popis	MJ	Množství	J.cena [CZK]	Cena celkem [CZK]	Cenová soustava
78	M	410290064804420261	Dno IS šachetní Prefa Brno betonové TBZ-Q.1 100/63 KOM V25 (1000/625x250)	KS	1,000	12 488,00	12 488,00	
79	K	896211212	Spadiště kanalizační z prostého betonu kruhové výšky vstupu do 0,90 m a základní výšky spadiště 0,60 m jednoduché se dnem obloženým čedičem s horním potrubím DN 250 nebo 300	kus	2,000	25 200,00	50 400,00	CS ÚRS 2017 02
PSC			<p>Poznámka k souboru cen:</p> <p>1. Výšku spadiště určuje vzdálenost nejnižších bodů vnitřního lince potrubí přívodního a odpadního. 2. Každých dalších i započatých 0,60 m výšky vstupu se oceňuje cenou 894 13-8001 této části katalogu. 3. Pro výpočet přesunu hmot se celková hmotnost položky sníží o hmotnost betonu, pokud je beton dodáván přímo na místo zabudování nebo do prostoru technologické manipulace.</p>					
80	M	4102900648044203	Dno IS šachetní Prefa Brno betonové TBZ-Q.1 100/53 KOM V15 1000/525x150 mm, obklad čedičem	KS	1,000	12 488,00	12 488,00	
81	M	4102900648044202	Dno IS šachetní Prefa Brno betonové TBZ-Q.1 100/88 KOM V50 (1000/875x500), obklad čedičem	KS	1,000	18 732,00	18 732,00	
82	M	592241600.R	skruž kanalizační s ocelovými stupadly 100 x 25 x 12 cm, obklad čedičem	kus	1,000	1 873,00	1 873,00	
83	M	592241620.R	skruž kanalizační s ocelovými stupadly 100 x 100 x 12 cm, obklad čedičem	kus	2,000	3 747,00	7 494,00	
84	K	896290113	Spadiště kanalizační z prostého betonu kruhové výšky vstupu do 0,90 m a základní výšky spadiště 0,60 m Příplatek k cenám za každých dalších i započatých 0,30 m výšky spadiště jednoduchého nebo bočního	kus	16,000	4 827,00	77 232,00	CS ÚRS 2017 02
PSC			<p>Poznámka k souboru cen:</p> <p>1. Výšku spadiště určuje vzdálenost nejnižších bodů vnitřního lince potrubí přívodního a odpadního. 2. Každých dalších i započatých 0,60 m výšky vstupu se oceňuje cenou 894 13-8001 této části katalogu. 3. Pro výpočet přesunu hmot se celková hmotnost položky sníží o hmotnost betonu, pokud je beton dodáván přímo na místo zabudování nebo do prostoru technologické manipulace.</p>					
85	K	899103112	Osazení poklopů litinových a ocelových včetně ráků pro třídu zatížení B125, C250	kus	7,000	707,00	4 949,00	CS ÚRS 2018 01
PSC			<p>Poznámka k souboru cen:</p> <p>1. V cenách 899 10 -. 112 nejsou započteny náklady na dodání poklopů včetně ráků; tyto náklady se oceňují ve specifikaci. 2. V cenách 899 10 -. 113 nejsou započteny náklady na: a) dodání poklopů; tyto náklady se oceňují ve specifikaci, b) montáž ráků, která se oceňuje cenami souboru 452 11-21.. části A01 tohoto katalogu. 3. Poklopy a vtokové mříže dělíme do těchto tříd zatížení: a) A15, A50 pro plochy používané výlučně chodci a cyklisty, b) B125 pro chodníky, pěší zóny a plochy srovnatelné, plochy pro stání a parkování osobních automobilů i v patrech, c) C250 pro poklopy umístěné v ploše odvodňovacích proužků pozemní komunikace, která měřeno od hrany obrubníku, zasahuje nejvíce 0,5 m do vozovky nejvíce 0,2 m do chodníku, d) D400 pro vozovky pozemních komunikací, ulice pro pěši, zpevněné krajnice a parkovací plochy, které jsou přístupné pro všechny druhy silničních vozidel, e) E600 pro plochy, které budou vystavené zvláště vysokému zatížení kol.</p>					
86	M	415290064804430001	Poklop IS šachetní Prefa Brno BEGU KB 01 BEGU "B1" , B125, bez odv. vnitřní průměr 605mm	KS	7,000	2 034,00	14 238,00	
87	K	899623151	Obetonování potrubí nebo zdiva stok betonem prostým v otevřeném výkopu, beton tř. C 16/20	m3	6,254	2 730,00	17 073,42	CS ÚRS 2017 02

PČ	Typ	Kód	Popis	MJ	Množství	J.cena [CZK]	Cena celkem [CZK]	Cenová soustava
	PSC		<i>Poznámka k souboru cen: 1. Obetonování zdíva stok ve štolě se oceňuje cenami souboru cen 359 31-02 Výplň za rubem cihelného zdíva stok části A 03 tohoto katalogu.</i>					
	VV		"obetonování spádového štítu"					
	VV		1,50*0,80* (3,40+2,00)		6,480			
	VV		"odpočet potrubí" - 3,14*0,125*0,125*(1,70+2,90)		-0,226			
	VV		Součet		6,254			
88	K	899643111	Bednění pro obetonování potrubí v otevřeném výkopu	m2	20,520	392,00	8 043,84	CS ÚRS 2017 02
	VV		1,50* (3,40+2,00)*2		16,200			
	VV		0,80* (3,40+2,00)		4,320			
	VV		Součet		20,520			
89	K	899722114	Krytí potrubí z plastů výstražnou fólií z PVC šířky 40 cm	m	141,740	15,00	2 126,10	CS ÚRS 2017 02
	VV		143,20+10,54 - 12,00 "podtrubí DN300, DN700 - odpočet chráničky"		141,740			
	VV		Součet		141,740			
90	K	899911125	Kluzné objímky (pojízdná sedla) pro zasunutí potrubí do chráničky výšky 41 mm vnějšího průměru potrubí do 328 mm	kus	12,000	509,00	6 108,00	CS ÚRS 2017 02
91	K	899913164	Koncové uzavírací manžety chrániček DN potrubí x DN chráničky DN 300 x 400	kus	2,000	2 260,00	4 520,00	CS ÚRS 2017 02
	PSC		<i>Poznámka k souboru cen: 1. V cenách jsou započteny i náklady na nerezové upínací pásky daných průměrů.</i>					
92	K	899914119.R	Montáž ocelové chráničky v otevřeném výkopu vnějšího průměru D 426 x 10 mm	m	12,000	1 120,00	13 440,00	
93	K	899-999.R	Provizorní most přes potok - pro přístup ke stavbě	kpl	1,000	565 000,00	565 000,00	
	VV		"vybudování a rozbouření - most bude fungovat pouze pro výstavbu"					
	VV		"spádový štít, výústního objektu a stoky pod drahou"					
	VV		a bude zajišťovat přístup ke stavbě pro techniku"					
	VV		1,00		1,000			
	VV		Součet		1,000			
	D	998	Přesun hmot				62 795,90	
94	K	998276101	Přesun hmot pro trubní vedení hloubené z trub z plastických hmot nebo sklolaminátových pro vodovody nebo kanalizace v otevřeném výkopu dopravní vzdálenost do 15 m	t	63,623	987,00	62 795,90	CS ÚRS 2017 02
	PSC		<i>Poznámka k souboru cen: 1. Položky přesunu hmot nelze užít pro zeminu, sypaniny, štěrkopísek, kamenivo ap. Případná manipulace s tímto materiálem se oceňuje souborem cen 162 .0-11 Vodorovné přemístění výkopku nebo sypaniny katalogu 800-1 Zemní práce.</i>					
	D	M	Práce a dodávky M				36 000,00	
	D	23-M	Montáže potrubí				36 000,00	
95	K	230200123	Nasunutí potrubní sekce do ocelové chráničky jmenovitá světlost nasouvaného potrubí DN 300	m	12,000	3 000,00	36 000,00	CS ÚRS 2017 02

PČ	Typ	Kód	Popis	MJ	Množství	J.cena [CZK]	Cena celkem [CZK]	Cenová soustava
----	-----	-----	-------	----	----------	-----------------	-------------------	--------------------

PSC

Poznámka k souboru cen:

1. .V cenách jsou započteny i náklady na středící objímky. 2. .V cenách není započten materiál na utěsnění konců.

KRYCÍ LIST SOUPISU

Stavba:

ETAPA 1.-OPATŘENÍ PRO LIKVIDACI SRÁŽKOVÝCH VOD - HORNÍ OLDŘICHOV

Objekt:

03 - SO 5.2 - Podzemní retence

KSO: 827 2

Místo:

Zadavatel:

Město Děčín, Mírové nám. 1175/5, 40538

Uchazeč:

SaM Silnice a mosty, a.s., Máchova 1129, 470 01 Česká Lípa

Projektant:

Aquecon a.s., Čs.Legii 445/4, 41501 Teplice

Poznámka:

CC-CZ: 2

Datum: 21.11.2018

IČ: 00261238

DIČ: CZ00261238

IČ: 250118094

DIČ: CZ25018094

IČ: 14868202

DIČ: CZ14868202

Cena bez DPH

3 623 389,95

	Základ daně	Sazba daně	Výše daně
DPH základní	3 623 389,95	21,00%	760 911,89
snížená	0,00	15,00%	0,00

Cena s DPH

v CZK

4 384 301,84

REKAPITULACE ČLENĚNÍ SOUPISU PRACÍ

Stavba:

ETAPA 1.-OPATŘENÍ PRO LIKVIDACI SRÁŽKOVÝCH VOD - HORNÍ OLDŘICHOV

Objekt:

03 - SO 5.2 - Podzemní retence

Místo:

Datum: 21.11.2018

Zadavatel:

Město Děčín, Mírové nám. 1175/5, 40538

Projektant: Aquecon a.s., Čs.Legii

Uchazeč:

SaM Silnice a mosty, a.s., Máchova 1129, 470 01 Česká Lípa

445/4, 41501 Teplice

Kód dílu - Popis

Cena celkem [CZK]

Náklady soupisu celkem

3 623 389,95

HSV - Práce a dodávky HSV

3 623 389,95

1 - Zemní práce

1 517 971,10

2 - Zakládání

1 904,00

4 - Vodorovné konstrukce

46 961,20

8 - Trubní vedení

1 980 404,63

998 - Přesun hmot

76 149,02

SOUPIS PRACÍ

Stavba:

ETAPA 1.-OPATŘENÍ PRO LIKVIDACI SRÁŽKOVÝCH VOD - HORNÍ OLDŘICHOV

Objekt:

03 - SO 5.2 - Podzemní retence

Místo:

Datum: 21.11.2018

Zadavatel:

Město Děčín, Mírové nám. 1175/5, 40538

Projektant: Aquecon a.s., Čs.Legii 445/4, 41501 Te

Uchazeč:

SaM Silnice a mosty, a.s., Máchova 1129, 470 01 Česká Lípa

PČ	Ty p	Kód	Popis	MJ	Množství	J.cena [CZK]	Cena celkem [CZK]	Cenová soustava
----	---------	-----	-------	----	----------	-----------------	-------------------	--------------------

Náklady soupisu celkem

3 623 389,95

D HSV

Práce a dodávky HSV

3 623 389,95

D 1

Zemní práce

1 517 971,10

1	K	121101101	Sejmutí ornice nebo lesní půdy s vodorovným přemístěním na hromady v místě upotřebení nebo na dočasné či trvalé skládky se složením, na vzdálenost do 50 m	m3	47,600	34,00	1 618,40	CS ÚRS 2017 02
---	---	-----------	--	----	--------	-------	----------	----------------

Poznámka k souboru cen:

1. V cenách jsou započteny i náklady na příp. nutné naložení sejmuté ornice na dopravní prostředek. 2. V cenách nejsou započteny náklady na odstranění nevhodných přímísenin (kamenů, kořenů apod.); tyto práce se ocení individuálně. 3. Množství ornice odebírané ze skládek se do objemu vykopávek pro volbu cen podle množství nezapočítává. Ceny souboru cen 122 . 0-11 Odkopávky a prokopávky nezapažené, se volí pro ornici odebíranou z projektovaných dočasných skládek; a) na staveništi podle součtu objemu ze všech skládek, b) mimo staveniště podle objemu každé skládky zvlášť. 4. Uložení ornice na skládky se oceňuje podle ustanovení v poznámkách č. 1 a 2 k ceně 171 20-1201 Uložení sypaniny na skládky. Složení ornice na hromady v místě upotřebení se neoceňuje. 5. Odebírá-li se ornice z projektované dočasné skládky, oceňuje se její naložení a přemístění podle čl. 3172 Všeobecných podmínek tohoto katalogu. 6. Přemísťuje-li se ornice na vzdálenost větší než 250 m, vzdálenost 50 m se pro určení vzdálenosti vodorovného přemístění neodečítá a ocení se sejmutí a přemístění bez ohledu na ustanovení pozn. č. 1 takto: a) sejmutí ornice na vzdálenost 50m cenou 121 10-1101; b) naložení příslušnou cenou souboru cen 167 10- . . c) vodorovné přemístění cenami souboru cen 162 . 0- . . Vodorovné přemístění výkopku. 7. Sejmutí podorničí se oceňuje cenami odkopávek s přihlédnutím k ustanovení čl. 3112 Všeobecných podmínek tohoto katalogu.

VV

17,00*14,00*0,20

47,600

VV

Součet

47,600

2	K	131201202	Hloubení zapažených jam a zářezů s urovnáním dna do předepsaného profilu a spádu v hornině tř. 3 přes 100 do 1 000 m3	m3	656,880	458,00	300 851,04	CS ÚRS 2017 02
---	---	-----------	---	----	---------	--------	------------	----------------

PČ	Typ	Kód	Popis	MJ	Množství	J.cena [CZK]	Cena celkem [CZK]	Cenová soustava
			<i>Poznámka k souboru cen:</i> 1. V cenách jsou započteny i náklady na případné nutné přemístění výkopku ve výkopišti a na přehození výkopku na přilehlém terénu na vzdálenost do 3 m od okraje jámy nebo naložení na dopravní prostředek. 2. Hloubení zapažených jam hloubky přes 16 m se oceňuje individuálně. 3. Náklady na svislé přemístění výkopku nad 1 m hloubky se určí dle ustanovení článku č. 3161 všeobecných podmínek katalogu. 4. Výpočet objemu vykopávky v pazených prostorách se stanovuje dle přílohy č. 4 tohoto ceníku.					
		PSC						
		VV	"jáma pro zasakovací box"					
		VV	17,00*14,00*4,80		1 142,400			
		VV	"odpočet sejmuté ornice" - 47,60		-47,600			
		VV	Mezisoučet		1 094,800			
		VV			0,000			
		VV	1094,80*0,60 "60% zem.tř.3"		656,880			
		VV	Mezisoučet		656,880			
3	K	131201209	Hloubení zapažených jam a zářezů s urovnáním dna do předepsaného profilu a spádu Příplatek k cenám za lepivost horniny tř. 3	m3	218,960	49,00	10 729,04	CS ÚRS 2017 02
			<i>Poznámka k souboru cen:</i> 1. V cenách jsou započteny i náklady na případné nutné přemístění výkopku ve výkopišti a na přehození výkopku na přilehlém terénu na vzdálenost do 3 m od okraje jámy nebo naložení na dopravní prostředek. 2. Hloubení zapažených jam hloubky přes 16 m se oceňuje individuálně. 3. Náklady na svislé přemístění výkopku nad 1 m hloubky se určí dle ustanovení článku č. 3161 všeobecných podmínek katalogu. 4. Výpočet objemu vykopávky v pazených prostorách se stanovuje dle přílohy č. 4 tohoto ceníku.					
		PSC						
		VV	656,880/3		218,960			
		VV	Součet		218,960			
4	K	131301202	Hloubení zapažených jam a zářezů s urovnáním dna do předepsaného profilu a spádu v hornině tř. 4 přes 100 do 1 000 m3	m3	218,960	522,00	114 297,12	CS ÚRS 2017 02
			<i>Poznámka k souboru cen:</i> 1. V cenách jsou započteny i náklady na případné nutné přemístění výkopku ve výkopišti a na přehození výkopku na přilehlém terénu na vzdálenost do 3 m od okraje jámy nebo naložení na dopravní prostředek. 2. Hloubení zapažených jam hloubky přes 16 m se oceňuje individuálně. 3. Náklady na svislé přemístění výkopku nad 1 m hloubky se určí dle ustanovení článku č. 3161 všeobecných podmínek katalogu. 4. Výpočet objemu vykopávky v pazených prostorách se stanovuje dle přílohy č. 4 tohoto ceníku.					
		PSC						
		VV	1094,80*0,20 "20% zem.tř.4"		218,960			
		VV	Součet		218,960			
5	K	131301209	Hloubení zapažených jam a zářezů s urovnáním dna do předepsaného profilu a spádu Příplatek k cenám za lepivost horniny tř. 4	m3	72,987	67,00	4 890,13	CS ÚRS 2017 02

PČ	Typ	Kód	Popis	MJ	Množství	J.cena [CZK]	Cena celkem [CZK]	Cenová soustava
			<i>Poznámka k souboru cen:</i> 1. V cenách jsou započteny i náklady na případné nutné přemístění výkopku ve výkopišti a na přehození výkopku na přílehlém terénu na vzdálenost do 3 m od okraje jámy nebo naložení na dopravní prostředek. 2. Hloubení zapažených jam hloubky přes 16 m se oceňuje individuálně. 3. Náklady na svislé přemístění výkopku nad 1 m hloubky se určí dle ustanovení článku č. 3161 všeobecných podmínek katalogu. 4. Výpočet objemu vykopávky v pazených prostorách se stanovuje dle přílohy č. 4 tohoto ceníku.					
			PSC					
	VV		218,960/3			72,987		
	VV		Součet			72,987		
6	K	131401202	Hloubení zapažených jam a zářezů s urovnáním dna do předepsaného profilu a spádu v hornině tř. 5 přes 100 do 1 000 m3	m3	218,960	781,00	171 007,76	CS ÚRS 2017 02
			<i>Poznámka k souboru cen:</i> 1. V cenách jsou započteny i náklady na případné nutné přemístění výkopku ve výkopišti a na přehození výkopku na přílehlém terénu na vzdálenost do 3 m od okraje jámy nebo naložení na dopravní prostředek. 2. Hloubení zapažených jam hloubky přes 16 m se oceňuje individuálně. 3. Náklady na svislé přemístění výkopku nad 1 m hloubky se určí dle ustanovení článku č. 3161 všeobecných podmínek katalogu. 4. Výpočet objemu vykopávky v pazených prostorách se stanovuje dle přílohy č. 4 tohoto ceníku.					
			PSC					
	VV		1094,80*0,20 "20% zem.tř. 5"			218,960		
	VV		Součet			218,960		
7	K	151101202	Zřízení pažení stěn výkopu bez rozepření nebo vzepření příložné, hloubky do 8 m	m2	297,600	176,00	52 377,60	CS ÚRS 2017 02
			<i>Poznámka k souboru cen:</i> 1. Ceny nelze použít pro oceňování rozepřeného pažení stěn rýh pro podzemní vedení; toto se oceňuje cenami souboru cen 151 . 0-11 Zřízení pažení a rozepření stěn rýh pro podzemní vedení pro všechny šířky rýhy. 2. Plocha mezer mezi pažinami příložného pažení se od plochy příložného pažení neodečítá; nezapažené plochy u pažení zátažného nebo hnaného se od plochy pažení odečítají.					
			PSC					
	VV		17,00*4,80*2 + 14,00*4,80*2			297,600		
	VV		Součet			297,600		
8	K	151101212	Odstranění pažení stěn výkopu s uložením pažin na vzdálenost do 3 m od okraje výkopu příložné, hloubky do 8 m	m2	297,600	41,00	12 201,60	CS ÚRS 2017 02
9	K	161101103	Svislé přemístění výkopku bez naložení do dopravní nádoby avšak s vyprázdněním dopravní nádoby na hromadu nebo do dopravního prostředku z horniny tř. 1 až 4, při hloubce výkopu přes 4 do 6 m	m3	210,202	315,00	66 213,63	CS ÚRS 2017 02
			<i>Poznámka k souboru cen:</i> 1. Ceny -1151 až -1158 lze použít i pro svislé přemístění materiálu a stavební suti z konstrukcí ze zdiva cihelného nebo kamenného, z betonu prostého, prokládaného, železového i předpjatého, pokud tyto konstrukce byly vybourány ve výkopišti. 2. Ceny pro hloubku přes 1 do 2,5 m, přes 2,5 m do 4 m atd. jsou určeny pro svislé přemístění výkopku od 0 do 2,5 m, od 0 do 4 m atd. 3. Množství materiálu i stavební suti z rozbouřených konstrukcí pro přemístění se rovná objemu konstrukcí před rozbouřením.					
			PSC					
	VV		1094,80*0,80*0,24 "80% zem.tř. 3 a 24% podíl dle tabulky svis.přemístění"			210,202		
	VV		Součet			210,202		

PČ	Typ	Kód	Popis	MJ	Množství	J.cena [CZK]	Cena celkem [CZK]	Cenová soustava	
10	K	161101153	Svislé přemístění výkopku bez naložení do dopravní nádoby avšak s vyprázdněním dopravní nádoby na hromadu nebo do dopravního prostředku z horniny tř. 5 až 7, při hloubce výkopu přes 4 do 6 m	m3	52,550	468,00	24 593,40	CS ÚRS 2017 02	
	PSC		<p><i>Poznámka k souboru cen:</i></p> <p>1. Ceny -1151 až -1158 lze použít i pro svislé přemístění materiálu a stavební suti z konstrukcí ze zdiva cihelného nebo kamenného, z betonu prostého, prokládaného, železového i předpjatého, pokud tyto konstrukce byly vybourány ve výkopišti. 2. Ceny pro hloubku přes 1 do 2,5 m, přes 2,5 m do 4 m atd. jsou určeny pro svislé přemístění výkopku od 0 do 2,5 m, od 0 do 4 m atd. 3. Množství materiálu i stavební suti z rozbouřených konstrukcí pro přemístění se rovná objemu konstrukcí před rozbouřením.</p>						
	VV		1094,80*0,20*0,24		52,550				
	VV		Součet		52,550				
11	K	162301101	Vodorovné přemístění výkopku nebo sypaniny po suchu na obvyklém dopravním prostředku, bez naložení výkopku, avšak se složením bez rozhrnutí z horniny tř. 1 až 4 na vzdálenost přes 50 do 500 m	m3	1 199,556	92,00	110 359,15	CS ÚRS 2017 02	
	PSC		<p><i>Poznámka k souboru cen:</i></p> <p>1. Ceny nelze použít, předepisuje-li projekt přemístit výkopek na místo nepřístupné obvyklým dopravním prostředkům; toto přemístění se oceňuje individuálně. 2. V cenách jsou započteny i náhrady za jízdu loženého vozidla v terénu ve výkopišti nebo na násypišti. 3. V cenách nejsou započteny náklady na rozhrnutí výkopku na násypišti; toto rozhrnutí se oceňuje cenami souboru cen 171 . 0- . . Uložení sypaniny do násypů a 171 20-1201Uložení sypaniny na skládky. 4. Je-li na dopravní dráze pro vodorovné přemístění nějaká překážka, pro kterou je nutno překládat výkopek z jednoho obvyklého dopravního prostředku na jiný obvyklý dopravní prostředek, oceňuje se toto lomené vodorovné přemístění výkopku v každém úseku samostatně příslušnou cenou tohoto souboru cen a překládání výkopku cenami souboru cen 167 10-3 . Nakládání neulehlého výkopku z hromad s ohledem na ustanovení pozn. číslo 5. 5. Přemísťuje-li se výkopek z dočasných skládek vzdálených do 50 m, neoceňuje se nakládání výkopku, i když se provádí. Toto ustanovení neplatí, vylučuje-li projekt použití dozeru. 6. V cenách vodorovného přemístění sypaniny nejsou započteny náklady na dodávku materiálu, tyto se oceňují ve specifikaci.</p>						
	VV		"odvoz-dovoz zeminy na zásyp z mezidepa"						
	VV		(1094,80-339,084-218,96) * 2		1 073,512				
	VV		"dovoz ŠD - lože" 16,00*13,00*0,25		52,000				
	VV		"dovoz obsypu" 15,40*12,40*2,65 - 15,00*12,00*2,40		74,044				
	VV		Součet		1 199,556				
12	K	162701105	Vodorovné přemístění výkopku nebo sypaniny po suchu na obvyklém dopravním prostředku, bez naložení výkopku, avšak se složením bez rozhrnutí z horniny tř. 1 až 4 na vzdálenost přes 9 000 do 10 000 m	m3	339,084	333,00	112 914,97	CS ÚRS 2017 02	

PČ	Typ	Kód	Popis	MJ	Množství	J.cena [CZK]	Cena celkem [CZK]	Cenová soustava
			<p>Poznámka k souboru cen:</p> <p>1. Ceny nelze použít, předepisuje-li projekt přemístit výkopek na místo nepřístupné obvyklým dopravním prostředkům; toto přemístění se oceňuje individuálně. 2. V cenách jsou započteny i náhrady za jízdu loženého vozidla v terénu ve výkopišti nebo na násypišti. 3. V cenách nejsou započteny náklady na rozhrnutí výkopku na násypišti; toto rozhrnutí se oceňuje cenami souboru cen 171 . 0- . . Uložení sypaniny do násypů a 171 20-1201Uložení sypaniny na skládky. 4. Je-li na dopravní dráze pro vodorovné přemístění nějaká překážka, pro kterou je nutno překládat výkopek z jednoho obvyklého dopravního prostředku na jiný obvyklý dopravní prostředek, oceňuje se toto lomené vodorovné přemístění výkopku v každém úseku samostatně příslušnou cenou tohoto souboru cen a překládání výkopku cenami souboru cen 167 10-3 . Nakládání neulehlého výkopku z hromad s ohledem na ustanovení pozn. číslo 5. 5. Přemísťuje-li se výkopek z dočasných skládek vzdálených do 50 m, neoceňuje se nakládání výkopku, i když se provádí. Toto ustanovení neplatí, vylučuje-li projekt použití dozeru. 6. V cenách vodorovného přemístění sypaniny nejsou započteny náklady na dodávku materiálu, tyto se oceňují ve specifikaci.</p>					
	PSC							
	VV		"vytlačená kubatura zasakovacího boxu, lože a obsypu"					
	VV		15,00*12,00*2,40		432,000			
	VV		"dovoz ŠD - lože" 16,00*13,00*0,25		52,000			
	VV		"dovoz obsypu" 15,40*12,40*2,65 - 15,00*12,00*2,40		74,044			
	VV		-218,960 "odpočet zem. tř.5"		-218,960			
	VV		Součet		339,084			
13	K	162701155	Vodorovné přemístění výkopku nebo sypaniny po suchu na obvyklém dopravním prostředku, bez naložení výkopku, avšak se složením bez rozhrnutí z horniny tř. 5 až 7 na vzdálenost přes 9 0000 do 10 000 m	m3	218,960	430,00	94 152,80	CS ÚRS 2017 02
			<p>Poznámka k souboru cen:</p> <p>1. Ceny nelze použít, předepisuje-li projekt přemístit výkopek na místo nepřístupné obvyklým dopravním prostředkům; toto přemístění se oceňuje individuálně. 2. V cenách jsou započteny i náhrady za jízdu loženého vozidla v terénu ve výkopišti nebo na násypišti. 3. V cenách nejsou započteny náklady na rozhrnutí výkopku na násypišti; toto rozhrnutí se oceňuje cenami souboru cen 171 . 0- . . Uložení sypaniny do násypů a 171 20-1201Uložení sypaniny na skládky. 4. Je-li na dopravní dráze pro vodorovné přemístění nějaká překážka, pro kterou je nutno překládat výkopek z jednoho obvyklého dopravního prostředku na jiný obvyklý dopravní prostředek, oceňuje se toto lomené vodorovné přemístění výkopku v každém úseku samostatně příslušnou cenou tohoto souboru cen a překládání výkopku cenami souboru cen 167 10-3 . Nakládání neulehlého výkopku z hromad s ohledem na ustanovení pozn. číslo 5. 5. Přemísťuje-li se výkopek z dočasných skládek vzdálených do 50 m, neoceňuje se nakládání výkopku, i když se provádí. Toto ustanovení neplatí, vylučuje-li projekt použití dozeru. 6. V cenách vodorovného přemístění sypaniny nejsou započteny náklady na dodávku materiálu, tyto se oceňují ve specifikaci.</p>					
	PSC							
14	K	167101102	Nakládání, skládání a překládání neulehlého výkopku nebo sypaniny nakládání, množství přes 100 m3, z hornin tř. 1 až 4	m3	1 199,556	79,00	94 764,92	CS ÚRS 2017 02

PČ	Typ	Kód	Popis	MJ	Množství	J.cena [CZK]	Cena celkem [CZK]	Cenová soustava
			<p><i>Poznámka k souboru cen:</i> 1. Ceny -1101, -1151, -1102, -1152, -1103, -1153, jsou určeny pro nakládání, skládání a překládání na obvyklý nebo z obvyklého dopravního prostředku. Pro nakládání z lodi nebo na loď jsou určeny ceny -1105 a -1155. 2. Ceny -1105 a -1155 jsou určeny pro nakládání, překládání a vykládání na vzdálenost a) do 20 m vodorovně; vodorovná vzdálenost se měří od těžnice lodi k těžnici druhé lodi, nebo k těžišti hromady na břehu nebo k těžišti dopravního prostředku na suchu, b) do 4 m svisle; svislá vzdálenost se měří od pracovní hladiny vody k úrovni srovná- ného terénu v místě hromady nebo v místě dopravní plochy pro dopravní prostředek na suchu. Uvedenou svislou vzdálenost 4 m lze zvětšit, a to nejvýše do 6 m, jestliže je vodorovná vzdálenost uvedená v bodu a) kratší než 20 m nejméně o trojnásobek zvětšení výšky přes 4 m. 3. Množství měrných jednotek se určí v rostlém stavu horniny.</p>					
	VV		1199,556			1 199,556		
	VV		Součet			1 199,556		
15	K	167101152	Nakládání, skládání a překládání neulehlého výkopku nebo sypaniny nakládání, množství přes 100 m3, z hornin tř. 5 až 7	m3	218,960	108,00	23 647,68	CS ÚRS 2017 02
			<p><i>Poznámka k souboru cen:</i> 1. Ceny -1101, -1151, -1102, -1152, -1103, -1153, jsou určeny pro nakládání, skládání a překládání na obvyklý nebo z obvyklého dopravního prostředku. Pro nakládání z lodi nebo na loď jsou určeny ceny -1105 a -1155. 2. Ceny -1105 a -1155 jsou určeny pro nakládání, překládání a vykládání na vzdálenost a) do 20 m vodorovně; vodorovná vzdálenost se měří od těžnice lodi k těžnici druhé lodi, nebo k těžišti hromady na břehu nebo k těžišti dopravního prostředku na suchu, b) do 4 m svisle; svislá vzdálenost se měří od pracovní hladiny vody k úrovni srovná- ného terénu v místě hromady nebo v místě dopravní plochy pro dopravní prostředek na suchu. Uvedenou svislou vzdálenost 4 m lze zvětšit, a to nejvýše do 6 m, jestliže je vodorovná vzdálenost uvedená v bodu a) kratší než 20 m nejméně o trojnásobek zvětšení výšky přes 4 m. 3. Množství měrných jednotek se určí v rostlém stavu horniny.</p>					
16	K	171201201	Uložení sypaniny na skládky	m3	558,044	19,00	10 602,84	CS ÚRS 2017 02

PČ	Ty p	Kód	Popis	MJ	Množství	J.cena [CZK]	Cena celkem [CZK]	Cenová soustava
			<p><i>Poznámka k souboru cen:</i></p> <p>1. Cena -1201 je určena i pro: a) uložení výkopku nebo ornice na dočasné skládky předepsané projektem tak, že na 1 m2 projektem určené plochy této skládky připadá přes 2 m3 výkopku nebo ornice; v opačném případě se uložení neoceňuje. Množství výkopku nebo ornice připadající na 1 m2 skládky se určí jako podíl množství výkopku nebo ornice, měřeného v rostlém stavu a projektem určené plochy dočasné skládky; b) zasypaní koryt vodotečí a prohlubní v terénu bez předepsaného zhutnění sypaniny; c) uložení výkopku pod vodou do prohlubní ve dně vodotečí nebo nádrži. 2. Cenu -1201 nelze použít pro uložení výkopku nebo ornice: a) při vykopávkách pro podzemní vedení podél hrany výkopu, z něhož byl výkopek získán, a to ani tehdy, jestliže se výkopek po vyhození z výkopu na povrch území ještě dále přemísťuje na hromady podél výkopu; b) na dočasné skládky, které nejsou předepsány projektem; c) na dočasné skládky předepsané projektem tak, že na 1 m2 projektem určené plochy této skládky připadají nejvýše 2 m3 výkopku nebo ornice (viz. též poznámku č. 1 a); d) na dočasné skládky, oceňuje-li se cenou 121 10-1101 Sejmutí ornice nebo lesní půdy do 50 m, nebo oceňuje-li se vodorovné přemístění výkopku do 20 m a 50 m cenami 162 20-1101, 162 20-1102, 162 20-1151 a 162 20-1152. V těchto případech se uložení výkopku nebo ornice na dočasnou skládku neoceňuje. e) na trvalé skládky s předepsaným zhutněním; toto uložení výkopku se oceňuje cenami souboru cen 171 . 0- . . Uložení sypaniny do násypů. 3. V ceně -1201 jsou započteny i náklady na rozprostření sypaniny ve vrstvách s hrubým urovnáním na skládce. 4. V ceně -1201 nejsou započteny náklady na získání skládek ani na poplatky za skládku. 5. Množství jednotek uložení výkopku (sypaniny) se určí v m3 uložení výkopku (sypaniny), v rostlém stavu zpravidla ve výkopišti. 6. Cenu -1211 lze po dohodě upravit podle místních podmínek.</p>					
	VV		339,084+218,96			558,044		
	VV		Součet			558,044		
17	K	171201211	Uložení sypaniny poplatky za uložení sypaniny na skládce (skládkovné)	t	1 004,479	237,00	238 061,52	CS ÚRS 2017 02

PČ	Typ	Kód	Popis	MJ	Množství	J.cena [CZK]	Cena celkem [CZK]	Cenová soustava
			<p><i>Poznámka k souboru cen:</i></p> <p>1. Cena -1201 je určena i pro: a) uložení výkopku nebo ornice na dočasné skládky předepsané projektem tak, že na 1 m2 projektem určené plochy této skládky připadá přes 2 m3 výkopku nebo ornice; v opačném případě se uložení neoceňuje. Množství výkopku nebo ornice připadající na 1 m2 skládky se určí jako podíl množství výkopku nebo ornice, měřeného v rostlém stavu a projektem určené plochy dočasné skládky; b) zasypaní koryt vodotečí a prohlubní v terénu bez předepsaného zhutnění sypaniny; c) uložení výkopku pod vodou do prohlubní ve dně vodotečí nebo nádrži. 2. Cenu -1201 nelze použít pro uložení výkopku nebo ornice: a) při vykopávkách pro podzemní vedení podél hrany výkopu, z něhož byl výkopek získán, a to ani tehdy, jestliže se výkopek po vyhození z výkopu na povrch území ještě dále přemísťuje na hromady podél výkopu; b) na dočasné skládky, které nejsou předepsány projektem; c) na dočasné skládky předepsané projektem tak, že na 1 m2 projektem určené plochy této skládky připadají nejvýše 2 m3 výkopku nebo ornice (viz. též poznámku č. 1 a); d) na dočasné skládky, oceňuje-li se cenou 121 10-1101 Sejmutí ornice nebo lesní půdy do 50 m, nebo oceňuje-li se vodorovné přemístění výkopku do 20 m a 50 m cenami 162 20-1101, 162 20-1102, 162 20-1151 a 162 20-1152. V těchto případech se uložení výkopku nebo ornice na dočasnou skládku neoceňuje. e) na trvalé skládky s předepsaným zhutněním; toto uložení výkopku se oceňuje cenami souboru cen 171 . 0- . . Uložení sypaniny do násypů. 3. V ceně -1201 jsou započteny i náklady na rozprostření sypaniny ve vrstvách s hrubým urovnáním na skládce. 4. V ceně -1201 nejsou započteny náklady na získání skládek ani na poplatky za skládku. 5. Množství jednotek uložení výkopku (sypaniny) se určí v m3 uložení výkopku (sypaniny), v rostlém stavu zpravidla ve výkopišti. 6. Cenu -1211 lze po dohodě upravit podle místních podmínek.</p>					
	VV		558,044*1,80			1 004,479		
	VV		Součet			1 004,479		
18	K	174101101	Zásyp sypaninou z jakékoliv horniny s uložení výkopku ve vrstvách se zhutněním jam, šachet, rýh nebo kolem objektů v těchto vykopávkách	m3	536,756	101,00	54 212,36	CS ÚRS 2017 02

PČ	Typ	Kód	Popis	MJ	Množství	J.cena [CZK]	Cena celkem [CZK]	Cenová soustava
			<p>Poznámka k souboru cen:</p> <p>1. Ceny 174 10- . . jsou určeny pro zhutněné zásypy s mírou zhutnění: a) z hornin soudržných do 100 % PS, b) z hornin nesoudržných do l(d) 0,9, c) z hornin kamenitých pro jakoukoliv míru zhutnění. 2. Je-li projektem předepsáno vyšší zhutnění, podle bodu a) a b) poznámky č 1., ocení se zásyp individuálně. 3. Ceny nelze použít pro zásyp rýh pro drenážní trativody pro lesnicko-technické meliorace a zemědělské. Zásyp těchto rýh se oceňuje cenami souboru cen 174 20-3 . části A 03 Zemní práce pro objekty oborů 831 až 833. Nezhutněný zásyp odvodňovacích kanálů z betonových a železobetonových trub v polních a lučních tratích se oceňuje cenou -1101 Zásyp sypaninou rýh bez ohledu na šířku kanálu; cena obsahuje i náklady na ruční nezhutněný zásyp výšky do 200 mm nad vrchol potrubí. 4. V cenách 10-1101, 10-1103, 20-1101 a 20-1103 je započteno přemístění sypaniny ze vzdálenosti 10 m od kraje výkopu nebo zasypávaného prostoru, měřeno k těžišti skládky. 5. V ceně 10-1102 je započteno přemístění sypaniny ze vzdálenosti 15 m od hrany zasypávaného prostoru, měřeno k těžišti skládky. 6. Objem zásypu je rozdíl objemu výkopu a objemu do něho vestavěných konstrukcí nebo uložených vedení i s jejich obklady a podklady (tento objem se nazývá objemem horniny vytlačené konstrukcí). Objem potrubí do DN 180, příp. i s obalem, se od objemu zásypu neodečítá. Pro stanovení objemu zásypu se od objemu výkopu odečítá i objem obsypu potrubí oceňovaný cenami souboru cen 175 10-11 Obsyp potrubí, přichází-li v úvahu . 7. Odklizení zbylého výkopku po provedení zásypu zářezů se šikmými stěnami pro podzemní vedení nebo zásypu jam a rýh pro podzemní vedení se oceňuje, je-li objem zbylého výkopku: a) do 1 m3 na 1 m vedení a jedná se o výkopek neulehlý - cenami souboru cen 167 10-110 Nakládání výkopku nebo sypaniny a 162 . 0-1 . Vodorovné přemístění výkopku. V případě, že se jedná o výkopek ulehlý - rozpojení a naložení výkopku cenami souboru cen 122 . 0-1 . souboru cen 162 . 0-1 . Vodorovné přemístění výkopku; b) přes 1 m3 na 1 m vedení, jestliže projekt předepíše, že se zbylý výkopek bude odklízet zároveň s prováděním vykopávky, pouze přemístění výkopku cenami souboru cen 162 . 0-1 . Vodorovné přemístění výkopku. Při zmíněném objemu zbylého výkopku se neoceňuje ani naložení ani rozpojení výkopku. Jestliže se zbylý výkopek neodklízí, nýbrž rozprostírá podél výkopu a nad výkopem, platí poznámka č. 8. 8. Rozprostření zbylého výkopku podél výkopu a nad výkopem po provedení zásypů zářezů se šikmými stěnami pro podzemní vedení nebo zásypu jam a rýh pro podzemní vedení se oceňuje: a) cenou 171 20-1101 Uložení sypaniny do nezhutněných násypů, není-li projektem předepsáno zhutnění rozprostřeného zbylého výkopku, b) cenou 171 10-1111 Uložení sypaniny do násypů z hornin sypkých, je-li předepsáno zhutnění rozprostřeného zbylého výkopku, a to v objemu vypočteném podle poznámky č.6, příp. zmenšeném o objem výkopku, který byl již odklizen. 9. Míra zhutnění předánímá projekt</p> <p>1094,80 - 339,084-218,960</p>					
	VV					536,756		
	VV		Součet			536,756		
19	K	181301103	Rozprostření a urovnání ornice v rovině nebo ve svahu sklonu do 1:5 při souvislé ploše do 500 m2, tl. vrstvy přes 150 do 200 mm	m2	238,000	66,00	15 708,00	CS ÚRS 2017 02

Poznámka k souboru cen:

1. V ceně jsou započteny i náklady na případné nutné přemístění hromad nebo dočasných skládek na místo spotřeby ze vzdálenosti do 30 m. 2. V ceně nejsou započteny náklady na získání ornice; toto získání se oceňuje cenami souboru cen 121 10-11 Sejmutí ornice. 3. Případné nakládání ornice, v souvislosti s pozn. č. 2 se oceňuje cenami souboru cen 167 10-11 Nakládání, skládání a překládání neulehlého výkopku nebo sypaniny. 4. Jsou-li hromady nebo dočasné skládky ornice umístěny podle projektu ve vzdálenosti přes 30 m od místa spotřeby, oceňuje se její přemístění cenami souboru cen 162 . 0-1 . Vodorovné přemístění výkopku, přičemž se vzdálenost 30 m, uvedená v popisu cen, neodečítá.

PSC

PČ	Typ	Kód	Popis	MJ	Množství	J.cena [CZK]	Cena celkem [CZK]	Cenová soustava
	VV		17,00*14,00			238,000		
	VV		Součet			238,000		
20	K	181451131	Založení trávníku na půdě předem připravené plochy přes 1000 m2 výsevem včetně utažení parkového v rovině nebo na svahu do 1:5	m2	238,000	12,00	2 856,00	CS ÚRS 2017 02

Poznámka k souboru cen:

1. V cenách jsou započteny i náklady na pokosení, naložení a odvoz odpadu do 20 km se složením. 2. V cenách -1161 až -1164 nejsou započteny i náklady na zatravnovací textilii. 3. V cenách nejsou započteny náklady na: a) přípravu půdy, b) travní semeno, tyto náklady se oceňují ve specifikaci, c) vypletí a zalévání; tyto práce se oceňují cenami části C02 souborů cen 185 80-42 Vypletí a 185 80-43 Zalití rostlin vodou, d) srovnání terénu, tyto práce se oceňují souborem cen 181 1.-...Plošná úprava terénu. 4. V cenách o sklonu svahu přes 1:1 jsou uvažovány podmínky pro svahy běžně schůdné; bez použití lezeckých technik. V případě použití lezeckých technik se tyto náklady oceňují individuálně.

PSC

21	M	005724720	osivo směs travní krajinná - rovinná	kg	7,140	133,00	949,62	CS ÚRS 2017 02
	VV		238,00			238,000		
	VV		Součet			238,000		
	VV		238*0,03 'Přepočtené koeficientem množství			7,140		
22	K	185804312	Zalití rostlin vodou plochy záhonů jednotlivě přes 20 m2	m3	4,760	202,00	961,52	CS ÚRS 2017 02
	VV		238,00/50			4,760		
	VV		Součet			4,760		

D 2

Zakládání

1 904,00

23	K	215901101	Zhutnění podloží pod násypy z rostlé horniny tř. 1 až 4 z hornin soudružných do 92 % PS a nesoudržných sypkých relativní ulehlosti I(d) do 0,8	m2	238,000	8,00	1 904,00	CS ÚRS 2017 02
----	---	-----------	--	----	---------	------	----------	----------------

Poznámka k souboru cen:

1. Cena je určena pro zhutnění ploch vodorovných nebo ve sklonu do 1 : 5, je-li předepsáno zhutnění do hloubky 0,7 m od pláně. 2. Cenu nelze použít pro zhutnění podloží z hornin konzistence kašovitě až tekoucí. 3. Míru zhutnění podloží předepisuje projekt. 4. Množství jednotek se určí v m2 půdorysné plochy zhutněného podloží.

PSC

D 4

Vodorovné konstrukce

46 961,20

24	K	451541111	Lože pod potrubí, stoky a drobné objekty v otevřeném výkopu ze šterkodrtě 0-63 mm	m3	57,200	821,00	46 961,20	CS ÚRS 2017 02
----	---	-----------	---	----	--------	--------	-----------	----------------

Poznámka k souboru cen:

1. Ceny -1111 a -1192 lze použít i pro zřízení sběrných vrstev nad drenážními trubkami. 2. V cenách -5111 a -1192 jsou započteny i náklady na prohození výkopku získaného při zemních pracích.

PSC

VV 17,60*13,00*0,25
VV Součet

57,200
57,200

D 8

Trubní vedení

1 980 404,63

PČ	Typ	Kód	Popis	MJ	Množství	J.cena [CZK]	Cena celkem [CZK]	Cenová soustava
25	K	891312199.R	Montáž kanalizačních armatur na potrubí šoupátek v otevřeném výkopu nebo v šachtách s osazením zemní soupravy (bez poklopů) DN 15C	kus	1,000	1 017,00	1 017,00	

Poznámka k souboru cen:

1. V cenách jsou započteny i náklady na: a) u šoupátek ceny -2122 na vytvoření otvorů ve stropech šachet pro vstup zemních souprav šoupátek, b) u stavítek ceny -2322 chemické kotvy s vyvrtáním otvoru a chemickou patronou, osazení rámu a vodícího zařízení. 2. V cenách nejsou započteny náklady na: a) dodání šoupátek, zemních souprav, šoupátkových koleček, šoupátkových klíčů, stavítek a vodícího zařízení; tyto náklady se oceňují ve specifikaci, b) osazení šoupátkových poklopů; osazení poklopů se oceňuje příslušnými cenami souboru cen 899 40-11 Osazení poklopů litinových části A 01 tohoto katalogu. c) podkladní bloky pod armatury; bloky se oceňují příslušnými cenami souborů cen 452 2 . - . 1 Podkladní a zajišťovací konstrukce zděné na maltu cementovou, 452 3*- . 1 Podkladní a zajišťovací konstrukce z betonu, 452 35- . 1 Bednění podkladních a zajišťovacích konstrukcí části A 01 tohoto katalogu.

PSC

26	M	422154-000	ventil s regulační kuželkou přímý, PN 40 DN150x480 mm	kus	1,000	6 500,00	6 500,00	
27	K	895972999.R	Zasakovací boxy z polypropylenu PP s revizí pro vsakování - galerie objemu do 300 m3	soubor	1,000	1 972 887,63	1 972 887,63	

VV "RETENČNÍ BOXY o rozm. 1,20x0,60x0,60 m - 624 ks dle vč. D 1.18"

VV "šachta DN 600 mm,vč. poklopu a prstenců - 3ks - dle vč.D 1.18"

VV "šachta DN 425 mm, vč.poklopu a prstenců - 2 ks - dle vč.D 1.18"

VV "hydroizolační folie, ochranná geotextilie"

VV "box akumulární - hrdlo, spojka, záslepka"

VV " adaptér"

VV "kamenivo hrubé fr. 16-32"

VV "2x nátok DN 400, vč.kolen - dle vč.D 1.18"

VV 1,00

1,000

VV Součet

1,000

D 998

Přesun hmot

76 149,02

28	K	998276101	Přesun hmot pro trubní vedení hloubené z trub z plastických hmot nebo sklolaminátových pro vodovody nebo kanalizace v otevřeném výkopu dopravní vzdálenost do 15 m	t	77,152	987,00	76 149,02	CS ÚRS 2017 02
----	---	-----------	--	---	--------	--------	-----------	----------------

Poznámka k souboru cen:

1. Položky přesunu hmot nelze užít pro zeminu, sypaniny, štěrkopísek, kamenivo ap. Případná manipulace s tímto materiálem se oceňuje souborem cen 162 .0-11 Vodovodné přemístění výkopku nebo sypaniny katalogu 800-1 Zemní práce.

PSC

KRYCÍ LIST SOUPISU

Stavba:

ETAPA 1.-OPATŘENÍ PRO LIKVIDACI SRÁŽKOVÝCH VOD - HORNÍ OLDŘICHOV

Objekt:

04 - SO 5.1 Výústní objekt

KSO: 827 2

Místo:

Zadavatel:

Město Děčín, Mírové nám. 1175/5, 40538

Uchazeč:

SaM Silnice a mosty, a.s., Máchova 1129, 470 01 Česká Lípa

Projektant:

Aquecon a.s., Čs.Legii 445/4, 41501 Teplice

Poznámka:

CC-CZ: 2

Datum: 21.11.2018

IČ: 00261238

DIČ: CZ00261238

IČ: 250118094

DIČ: CZ25018094

IČ: 14868202

DIČ: CZ14868202

Cena bez DPH

33 934,37

	Základ daně	Sazba daně	Výše daně
DPH základní	33 934,37	21,00%	7 126,22
DPH snížená	0,00	15,00%	0,00

Cena s DPH

v CZK

41 060,59

REKAPITULACE ČLENĚNÍ SOUPISU PRACÍ

Stavba:

ETAPA 1.-OPATŘENÍ PRO LIKVIDACI SRÁŽKOVÝCH VOD - HORNÍ OLDŘICHOV

Objekt:

04 - SO 5.1 Výústní objekt

Místo:

Datum: 21.11.2018

Zadavatel:

Město Děčín, Mírové nám. 1175/5, 40538

Projektant: Aquecon a.s., Čs.Legii

Uchazeč:

SaM Silnice a mosty, a.s., Máchova 1129, 470 01 Česká Lípa

445/4, 41501 Teplice

Kód dílu - Popis

Cena celkem [CZK]

Náklady soupisu celkem

33 934,37

HSV - Práce a dodávky HSV

33 934,37

1 - Zemní práce

14 704,82

3 - Svislé a kompletní konstrukce

7 249,77

4 - Vodorovné konstrukce

2 135,92

8 - Trubní vedení

7 077,00

9 - Ostatní konstrukce a práce, bourání

1 258,47

997 - Přesun sutě

428,14

998 - Přesun hmot

1 080,25

SOUPIS PRACÍ

Stavba:

ETAPA 1.-OPATŘENÍ PRO LIKVIDACI SRÁŽKOVÝCH VOD - HORNÍ OLDŘICHOV

Objekt:

04 - SO 5.1 Výústní objekt

Místo:

Datum: 21.11.2018

Zadavatel:

Město Děčín, Mírové nám. 1175/5, 40538

Projektant: Aquecon a.s., Čs.Legii 445/4, 41501 Te

Uchazeč:

SA M Silnice a mosty, a.s., Máchova 1129, 470 01 Česká Lípa

PČ	Ty p	Kód	Popis	MJ	Množství	J.cena [CZK]	Cena celkem [CZK]	Cenová soustava
----	------	-----	-------	----	----------	--------------	-------------------	-----------------

Náklady soupisu celkem

33 934,37

D HSV

Práce a dodávky HSV

33 934,37

D 1

Zemní práce

14 704,82

1	K	115001103	Převedení vody potrubím průměru DN přes 150 do 250	m	20,000	562,00	11 240,00	CS ÚRS 2017 02
---	---	-----------	--	---	--------	--------	-----------	----------------

Poznámka k souboru cen:

1. Ceny lze použít na převedení vody na vzdálenost větší než 20 m, tedy za každý další metr přes 20 m. 2. Ceny lze použít i pro převedení vody žlaby; přitom lze použít ceny : a) 1101 pro žlaby rozvinutého obvodu do 0,30 m, b) 1102 pro žlaby rozvinutého obvodu do 0,50 m, c) 1103 pro žlaby rozvinutého obvodu do 0,80 m, d) 1104 pro žlaby rozvinutého obvodu do 1,00 m, e) 1105 pro žlaby rozvinutého obvodu do 2,00 m, f) 1106 pro žlaby rozvinutého obvodu do 3,00 m. 3. Ceny lze použít i pro ocenění výtlačného potrubí. 4. Ceny lze použít jen pro převedení vody, získané čerpáním při provádění stavebních prací. 5. V ceně jsou započteny i náklady na: a) montáž a demontáž potrubí nebo žlabu, těsnění po dobu provozu a opotřebení hmot, b) podpěrné konstrukce dřevěné. 6. V ceně nejsou započteny náklady na nutné zemní práce; tyto se oceňují příslušnými cenami souborů cen této části.

PSC

2	K	131201201	Hloubení zapažených jam a zářezů s urovnáním dna do předepsaného profilu a spádu v hornině tř. 3 do 100 m3	m3	2,700	547,00	1 476,90	CS ÚRS 2017 02
---	---	-----------	--	----	-------	--------	----------	----------------

Poznámka k souboru cen:

1. V cenách jsou započteny i náklady na případné nutné přemístění výkopku ve výkopišti a na přehození výkopku na přilehlém terénu na vzdálenost do 3 m od okraje jámy nebo naložení na dopravní prostředek. 2. Hloubení zapažených jam hloubky přes 16 m se oceňuje individuálně. 3. Náklady na svislé přemístění výkopku nad 1 m hloubky se určí dle ustanovení článku č. 3161 všeobecných podmínek katalogu. 4. Výpočet objemu vykopávky v pazených prostorách se stanovuje dle přílohy č. 4 tohoto ceníku.

PSC

VV

2,00*(2,00*1,35)/2

2,700

VV

Součet

2,700

PČ	Typ	Kód	Popis	MJ	Množství	J.cena [CZK]	Cena celkem [CZK]	Cenová soustava	
3	K	131201209	Hloubení zapažených jam a zářezů s urovnáním dna do předepsaného profilu a spádu Příplatek k cenám za lepivost horniny tř. 3	m3	0,900	32,00	28,80	CS ÚRS 2017 02	
	PSC		<p><i>Poznámka k souboru cen:</i></p> <p>1. V cenách jsou započteny i náklady na případné nutné přemístění výkopku ve výkopišti a na přehození výkopku na přilehlém terénu na vzdálenost do 3 m od okraje jámy nebo naložení na dopravní prostředek. 2. Hloubení zapažených jam hloubky přes 16 m se oceňuje individuálně. 3. Náklady na svislé přemístění výkopku nad 1 m hloubky se určí dle ustanovení článku č. 3161 všeobecných podmínek katalogu. 4. Výpočet objemu vykopávky v pazených prostorách se stanovuje dle přílohy č. 4 tohoto ceníku.</p>						
	VV		2,700/3		0,900				
4	K	161101101	Svislé přemístění výkopku bez naložení do dopravní nádoby avšak s vyprázdněním dopravní nádoby na hromadu nebo do dopravního prostředku z horniny tř. 1 až 4, při hloubce výkopu přes 1 do 2,5 m	m3	2,700	90,00	243,00	CS ÚRS 2017 02	
	PSC		<p><i>Poznámka k souboru cen:</i></p> <p>1. Ceny -1151 až -1158 lze použít i pro svislé přemístění materiálu a stavební suti z konstrukcí ze zdiva cihelného nebo kamenného, z betonu prostého, prokládaného, železového i předpjatého, pokud tyto konstrukce byly vybourány ve výkopišti. 2. Ceny pro hloubku přes 1 do 2,5 m, přes 2,5 m do 4 m atd. jsou určeny pro svislé přemístění výkopku od 0 do 2,5 m, od 0 do 4 m atd. 3. Množství materiálu i stavební suti z rozbouřených konstrukcí pro přemístění se rovná objemu konstrukcí před rozbouřením.</p>						
5	K	167101101	Nakládání, skládání a překládání neulehlého výkopku nebo sypaniny nakládání, množství do 100 m3, z hornin tř. 1 až 4	m3	2,700	190,00	513,00	CS ÚRS 2017 02	
	PSC		<p><i>Poznámka k souboru cen:</i></p> <p>1. Ceny -1101, -1151, -1102, -1152, -1103, -1153, jsou určeny pro nakládání, skládání a překládání na obvyklý nebo z obvyklého dopravního prostředku. Pro nakládání z lodi nebo na loď jsou určeny ceny -1105 a -1155. 2. Ceny -1105 a -1155 jsou určeny pro nakládání, překládání a vykládání na vzdálenost a) do 20 m vodorovně; vodorovná vzdálenost se měří od těžnice lodi k těžnici druhé lodi, nebo k těžišti hromady na břehu nebo k těžišti dopravního prostředku na suchu, b) do 4 m svisle; svislá vzdálenost se měří od pracovní hladiny vody k úrovni srovná- něho terénu v místě hromady nebo v místě dopravní plochy pro dopravní prostředek na suchu. Uvedenou svislou vzdálenost 4 m lze zvětšit, a to nejvýše do 6 m, jestliže je vodorovná vzdálenost uvedena v bodu a) kratší než 20 m nejméně o trojnásobek zvětšení výšky přes 4 m. 3. Množství měrných jednotek se určí v rostlém stavu horniny.</p>						
6	K	171201201	Uložení sypaniny na skládky	m3	2,700	19,00	51,30	CS ÚRS 2017 02	

PČ	Typ	Kód	Popis	MJ	Množství	J.cena [CZK]	Cena celkem [CZK]	Cenová soustava
----	-----	-----	-------	----	----------	--------------	-------------------	-----------------

Poznámka k souboru cen:

1. Cena -1201 je určena i pro: a) uložení výkopku nebo ornice na dočasné skládky předepsané projektem tak, že na 1 m2 projektem určené plochy této skládky připadá přes 2 m3 výkopku nebo ornice; v opačném případě se uložení neoceňuje. Množství výkopku nebo ornice připadající na 1 m2 skládky se určí jako podíl množství výkopku nebo ornice, měřeného v rostlém stavu a projektem určené plochy dočasné skládky; b) zasypaní koryt vodotečí a prohlubní v terénu bez předepsaného zhutnění sypaniny; c) uložení výkopku pod vodou do prohlubní ve dně vodotečí nebo nádrži. 2. Cenu -1201 nelze použít pro uložení výkopku nebo ornice: a) při vykopávkách pro podzemní vedení podél hrany výkopu, z něhož byl výkopek získán, a to ani tehdy, jestliže se výkopek po vyhození z výkopu na povrch území ještě dále přemísťuje na hromady podél výkopu; b) na dočasné skládky, které nejsou předepsány projektem; c) na dočasné skládky předepsané projektem tak, že na 1 m2 projektem určené plochy této skládky připadají nejvýše 2 m3 výkopku nebo ornice (viz. též poznámku č. 1 a); d) na dočasné skládky, oceňuje-li se cenou 121 10-1101 Sejmutí ornice nebo lesní půdy do 50 m, nebo oceňuje-li se vodorovné přemístění výkopku do 20 m a 50 m cenami 162 20-1101, 162 20-1102, 162 20-1151 a 162 20-1152. V těchto případech se uložení výkopku nebo ornice na dočasnou skládku neoceňuje. e) na trvalé skládky s předepsaným zhutněním; toto uložení výkopku se oceňuje cenami souboru cen 171 . 0- . . Uložení sypaniny do násypů. 3. V ceně -1201 jsou započteny i náklady na rozprostření sypaniny ve vrstvách s hrubým urovnáním na skládce. 4. V ceně -1201 nejsou započteny náklady na získání skládek ani na poplatky za skládku. 5. Množství jednotek uložení výkopku (sypaniny) se určí v m3 uložení výkopku (sypaniny), v rostlém stavu zpravidla ve výkopišti. 6. Cenu -1211 lze po dohodě upravit podle místních podmínek.

PSC

7	K	171201211	Uložení sypaniny poplatek za uložení sypaniny na skládce (skládkovné)	t	4,860	237,00	1 151,82	CS ÚRS 2017 02
---	---	-----------	---	---	-------	--------	----------	----------------

PČ	Typ	Kód	Popis	MJ	Množství	J.cena [CZK]	Cena celkem [CZK]	Cenová soustava
----	-----	-----	-------	----	----------	--------------	-------------------	-----------------

Poznámka k souboru cen:

1. Cena -1201 je určena i pro: a) uložení výkopku nebo ornice na dočasné skládky předepsané projektem tak, že na 1 m2 projektem určené plochy této skládky připadá přes 2 m3 výkopku nebo ornice; v opačném případě se uložení neoceňuje. Množství výkopku nebo ornice připadající na 1 m2 skládky se určí jako podíl množství výkopku nebo ornice, měřeného v rostlém stavu a projektem určené plochy dočasné skládky; b) zasypaní koryt vodotečí a prohlubní v terénu bez předepsaného zhutnění sypaniny; c) uložení výkopku pod vodou do prohlubní ve dně vodotečí nebo nádrži. 2. Cenu -1201 nelze použít pro uložení výkopku nebo ornice: a) při vykopávkách pro podzemní vedení podél hrany výkopu, z něhož byl výkopek získán, a to ani tehdy, jestliže se výkopek po vyhození z výkopu na povrch území ještě dále přemísťuje na hromady podél výkopu; b) na dočasné skládky, které nejsou předepsány projektem; c) na dočasné skládky předepsané projektem tak, že na 1 m2 projektem určené plochy této skládky připadají nejvýše 2 m3 výkopku nebo ornice (viz. též poznámku č. 1 a); d) na dočasné skládky, oceňuje-li se cenou 121 10-1101 Sejmutí ornice nebo lesní půdy do 50 m, nebo oceňuje-li se vodorovné přemístění výkopku do 20 m a 50 m cenami 162 20-1101, 162 20-1102, 162 20-1151 a 162 20-1152. V těchto případech se uložení výkopku nebo ornice na dočasnou skládku neoceňuje. e) na trvalé skládky s předepsaným zhutněním; toto uložení výkopku se oceňuje cenami souboru cen 171 . 0- . . Uložení sypaniny do násypů. 3. V ceně -1201 jsou započteny i náklady na rozprostření sypaniny ve vrstvách s hrubým urovnáním na skládce. 4. V ceně -1201 nejsou započteny náklady na získání skládek ani na poplatky za skládku. 5. Množství jednotek uložení výkopku (sypaniny) se určí v m3 uložení výkopku (sypaniny), v rostlém stavu zpravidla ve výkopišti. 6. Cenu -1211 lze po dohodě upravit podle místních podmínek.

VV	2,70*1,80	4,860
VV	Součet	4,860

D 3 Svislé a kompletní konstrukce 7 249,77

8	K	321321116	Konstrukce z betonu vodních staveb přehrad, jezů a plavebních komor, spodní stavby vodních elektráren, jader přehrad, odběrných věží a výpustných zařízení, opěrných zdí, šachet, šachtic a ostatních konstrukcí železového pro prostředí s mrazovými cykly tř. C 30/37	m3	0,289	5 030,00	1 453,67	CS ÚRS 2017 02
---	---	-----------	---	----	-------	----------	----------	----------------

PČ	Typ	Kód	Popis	MJ	Množství	J.cena [CZK]	Cena celkem [CZK]	Cenová soustava
----	-----	-----	-------	----	----------	--------------	-------------------	-----------------

Poznámka k souboru cen:

1. Ceny lze použít i pro: a) konstrukce těsnících ostruh, vývarů, patek, dotlačných klinů, vtoků hrází a vodních elektráren, injekčních, revizních a komunikačních štol a základových výpustí hrází, podklad pod dlažbu dna vývaru, b) betony nevodostavebné a nemrazuvzdorné, pokud jsou výjimečně použity v částech konstrukcí. 2. Ceny neplatí pro: a) předsádkový beton; tento se oceňuje cenami souboru cen 313 43- .1 Předsádkový beton konstrukcí vodních staveb, b) betonový podklad pod dlažbu; tento se oceňuje cenami souboru cen 451 31-51 Podkladní a výplňové vrstvy z betonu prostého pod dlažbu, c) betonovou těsnicí nebo opevňovací vrstvu; tato se oceňuje cenami souboru cen 457 31- Těsnicí vrstva z betonu odolného proti agresivnímu prostředí, d) betonové zálivky kotevních šroubů, ocelových konstrukcí, různých dutin apod.; tyto se oceňují cenami souboru cen 936 45-71 Zálivka kotevních šroubů, ocelových konstrukcí, různých dutin apod.. 3. V cenách jsou započteny i náklady na : a) úpravu, opracování a ošetření pracovních spár tlakovou vodou, vzduchem nebo odstraněním betonové vrstvy, b) spojovací vrstvu na pracovních spárách, c) ošetření a ochranu čerstvého betonu proti povětrnostním vlivům a proti vysychání, d) odstranění drátů z líce konstrukce a na úpravu líce v místě po odstraněných drátech, e) osazení kotevních želez při betonování konstrukce, f) ztižení práce u drážek otvorů, kapes, injekčních trubek apod.. 4. Objem se stanoví v m3 betonové konstrukce; objem dutin jednotlivě do 0,20 m3 se od celkového objemu neodečítá.

VV	0,80*0,70*0,20	0,112
VV	0,60*0,93*0,20	0,112
VV	(0,70*0,93)/2 * 0,10 * 2	0,065
VV	Součet	0,289

9	K	321351010	Bednění konstrukcí z betonu prostého nebo železového vodních staveb přehrad, jezů a plavebních komor, spodní stavby vodních elektráren, jader přehrad, odběrných věží a výpustných zařízení, opěrných zdí, šachet, šachtic a ostatních konstrukcí zřízení ploch rovinných	m2	3,018	1 191,00	3 594,44	CS ÚRS 2017 02
---	---	-----------	---	----	-------	----------	----------	----------------

Poznámka k souboru cen:

1. Ceny jsou určeny pro: a) bednění prováděné v prostorách zapažených nebo nezapažených, b) bednění ploch vodorovných, svislých nebo skloněných, c) bednění v prostoru bez výztuže nebo s výztuží jakékoliv hustoty, d) bednění prováděné taženou lištou, taženým bedněním, prefabrikovaným bedněním apod., kromě betonového prefabrikovaného bednění. 2. Ceny neplatí pro: a) bednění pohledových betonů. Tyto náklady se oceňují individuálně; b) bednění konstrukcí spirál a savek. Tyto náklady se oceňují cenami souboru cen 321 35-6111 až -6940 Obednění a odbednění spirál a savek. c) bednění základových pasů, tyto práce lze ocenit cenami 27.35 katalogu 801-1. 3. V cenách jsou započteny i náklady na: a) podíl bednění otvorů, kapes, rýh, prostupů, výklenků apod. objemu jednotlivě do 1 m3, b) bednění v provedení, které nevyžaduje další úpravu betonových a železobetonových konstrukcí. 4. V cenách nejsou započteny náklady na podpěrné konstrukce; tyto se oceňují cenami katalogu 800-3 Lešení. 5. Plocha se stanoví v m2 rozvinuté plochy obedňované konstrukce. 6. Při výpočtu rozvinuté plochy obedňované konstrukce se neberou v úvahu otvory, kapsy, rýhy, prostupy, výklenky apod. objemu jednotlivě do 1 m3 .

VV	0,80*0,20*2+0,70*0,20*2	0,600
VV	0,80*0,93+0,60*0,93	1,302
VV	((0,70*0,93) /2 + (0,50*0,93)/2) *2	1,116
VV	Součet	3,018

PČ	Typ	Kód	Popis	MJ	Množství	J.cena [CZK]	Cena celkem [CZK]	Cenová soustava	
10	K	321352010	Bednění konstrukcí z betonu prostého nebo železového vodních staveb přehrad, jezů a plavebních komor, spodní stavby vodních elektráren, jader přehrad, odběrných věží a výpustných zařízení, opěrných zdí, šachet, šachtic a ostatních konstrukcí odstranění ploch rovinných	m2	3,018	259,00	781,66	CS ÚRS 2017 02	
			<p><i>Poznámka k souboru cen:</i></p> <p>1. Ceny jsou určeny pro: a) bednění prováděné v prostorách zapažených nebo nezapažených, b) bednění ploch vodorovných, svislých nebo skloněných, c) bednění v prostoru bez výztuže nebo s výztuží jakékoliv hustoty, d) bednění prováděné taženou lištou, taženým bedněním, prefabrikovaným bedněním apod., kromě betonového prefabrikovaného bednění. 2. Ceny neplatí pro: a) bednění pohledových betonů. Tyto náklady se oceňují individuálně; b) bednění konstrukcí spirál a savek. Tyto náklady se oceňují cenami souboru cen 321 35-6111 až -6940 Obednění a odbednění spirál a savek. c) bednění základových pasů, tyto práce lze ocenit cenami 27.35 katalogu 801-1. 3. V cenách jsou započteny i náklady na: a) podíl bednění otvorů, kapes, rýh, prostupů, výklenků apod. objemu jednotlivě do 1 m3, b) bednění v provedení, které nevyžaduje další úpravu betonových a železobetonových konstrukcí. 4. V cenách nejsou započteny náklady na podpěrné konstrukce; tyto se oceňují cenami katalogu 800-3 Lešení. 5. Plocha se stanoví v m2 rozvinuté plochy obedňované konstrukce. 6. Při výpočtu rozvinuté plochy obedňované konstrukce se neberou v úvahu otvory, kapsy, rýhy, prostupy, výklenky apod. objemu jednotlivě do 1 m3 .</p>						
	PSC								
11	K	321366111	Výztuž železobetonových konstrukcí vodních staveb přehrad, jezů a plavebních komor, spodní stavby vodních elektráren, jader přehrad, odběrných věží a výpustných zařízení, opěrných zdí, šachet, šachtic a ostatních konstrukcí jednotlivé pruty průměru do 12 mm, z oceli 10 505 (R) nebo BSt 500	t	0,040	35 500,00	1 420,00	CS ÚRS 2017 02	
			<p><i>Poznámka k souboru cen:</i></p> <p>1. Ceny lze použít i pro: a) výztuž prováděnou v obedněných prostorách, b) výztuž koster obalených sítí; potažení kostry hustým pletivem se oceňuje individuálně, c) výztuž z armokošů. 2. V cenách jsou započteny i náklady na bodové svařování nahrazující vázání drátem. 3. V cenách nejsou započteny náklady na provedení nosných svarů a na provedení svarů přenášejících tahová napětí při přepravě a montáži výztuže z vyztužených koster; tyto se oceňují cenami souboru cen 320 36-0 Svařované nosné spoje. 4. Množství jednotek se stanoví v t hmotnosti výztuže bez prostřihu.</p>						
	PSC								
	VV		0,289*0,140		0,040				
	VV		Součet		0,040				
	D	4	Vodorovné konstrukce				2 135,92		
12	K	451571111	Lože pod dlažby ze štěrkopísků, tl. vrstvy do 100 mm	m2	0,560	137,00	76,72	CS ÚRS 2017 02	
			<p><i>Poznámka k souboru cen:</i></p> <p>1. Ceny lze použít i pro zřízení podkladního lože pod patky a konstrukce z prefabrikátů. 2. V cenách jsou započteny i náklady na urovnání líce vrstvy. 3. Plocha se stanoví v m2 dlažby, pod kterou je lože určeno.</p>						
	PSC								
	VV		0,80*0,70		0,560				
	VV		Součet		0,560				
13	K	462512270	Zához z lomového kamene neupraveného záhozového s proštěrkováním z terénu, hmotnosti jednotlivých kamenů do 200 kg	m3	1,320	1 560,00	2 059,20	CS ÚRS 2017 02	

PČ	Typ	Kód	Popis	MJ	Množství	J.cena [CZK]	Cena celkem [CZK]	Cenová soustava
			<i>Poznámka k souboru cen:</i> 1. Ceny lze použít i pro záhozovou patku z lomového kamene. 2. Ceny neplatí pro zřízení konstrukce balvanitého skluzu; tento se oceňuje cenou 467 51-0111 Balvanitý skluz z lomového kamene. 3. V cenách jsou započteny i náklady na úpravu jednotlivých velkých kamenů hmotnosti přes 500 kg dodatečným rozpojením na místě uložení. 4. Množství měrných jednotek a) záhozu se stanoví v m3 konstrukce záhozu, b) příplatků se stanoví v m2 upravovaných ploch záhozu. (2,00*1,00 + 1,20*1,00*2) * 0,30					
	PSC							
	VV				1,320			
	VV		Součet		1,320			
	D 8		Trubní vedení				7 077,00	
14	K	899911112	Osazení ocelových součástí závěsných a úložných pro potrubí na mostech, konstrukcích apod. hmotnosti jednotlivě přes 5 do 10 kg	kg	9,800	85,00	833,00	CS ÚRS 2017 02
	PSC		<i>Poznámka k souboru cen:</i> 1. V cenách nejsou započteny náklady na dodání ocelových součástí; dodání ocelových součástí se oceňuje ve specifikaci. Ztratné lze dohodnout ve výši 1 %.					
15	M	899-902	Mříž vyklápěcí svařovaná z ocel. tyčí prům. 12 mm, uzamykatelná	ks	1,000	6 244,00	6 244,00	
	D 9		Ostatní konstrukce a práce, bourání				1 258,47	
16	K	960211259.R	Bourání konstrukcí vodních staveb z hladiny, s naložením vybouraných hmot a suti na dopravní prostředek nebo s odklizením na hromady do vzdálenosti 20 m zděných z kamene nebo z cihel	m3	0,343	3 669,00	1 258,47	CS ÚRS 2017 02

PČ	Typ	Kód	Popis	MJ	Množství	J.cena [CZK]	Cena celkem [CZK]	Cenová soustava
			<p><i>Poznámka k souboru cen:</i> 1. Ceny jsou určeny: a) cena 960 11-1221 i pro bourání: - konstrukci z prostého nebo prokládaného betonu a asfaltobetonu, - patky z prefabrikátů, - záhozu z betonových bloků, - dlažby z kamene, - dlažby z betonových desek a tvárnic, - skruži studní pro kontrolní měření, pozorování čerpání vody, - prefabrikovaných obezdívek krátkých ražených štol, - prefabrikovaných těles kabelových tratí. b) cena 960 19-1241 i pro bourání: - kamenných krycích desek, - obkladního zdiva, - schodů z kopáků, - balvanitého skluzu. c) cena 960 21-1251 i pro bourání: - kyklopského zdiva, - těsnícího jádra z asfaltové malty i asfaltové malty prokládané kamenem, - patky z lomového kamene, - záhozu a pohozu prolitého cementovou nebo asfaltovou maltou, - rovnaniny z lomového kamene, - schodů z lomového kamene, - zdiva cihelného, tvárniceového, příček, mazanin a potěrů, - monolitických obezdívek krátkých ražených štol, d) cena 960 32-1271 i pro bourání betonových konstrukcí s vloženými ocelovými trubkami (pro měření a pozorování). 2. Ceny nelze použít pro: a) bourání ve výkopišti, kdy bourání je součástí zemních prací; tyto práce se oceňují cenami katalogu 800-1 Zemní práce, b) bourání konstrukcí lože z kameniva, filtračních vrstev záhozu z lomového kamene, pohozu z kamene a kameniva; toto se oceňuje cenami katalogu 800-1 Zemní práce, c) bourání opeření svodidel, drátokamenného opevnění, břehového opevnění perforovanou folií, obsluhovacích lávek a stavidlových tabulí, limnigrafických latí, geotextilií; tyto práce se oceňují individuálně. 3. V cenách jsou započteny i náklady na bourání geotextilií, výplně otvorů tvárnic, drenáží, trubek a dilatačních prvků apod., zabudovaných v bouraných konstrukcích. 4. V cenách nejsou započteny náklady na: a) roubení horniny za bouranými konstrukcemi. Tyto se oceňují cenami katalogu 800-1 Zemní práce, b) svistou dopravu suti; tyto práce se oceňují cenami souboru cen 997 32-12 Svislá doprava suti a vybouraných hmot, c) vodorovnou dopravu suti na vzdálenost přes 20 m; tyto práce se oceňují cenami souboru cen 997 32-1 . . Vodorovná doprava suti a vybouraných hmot s tím, že započtených 20 m se z celkové dopravní vzdálenosti neodečítá, d) uložení suti a vybouraných hmot do násypu nebo na skládku; tyto práce se oceňují cenami katalogu 800-1 Zemní práce. 5. Objem se stanoví v m3 bourané konstrukce.</p>					
	PSC							
	VV		"vybourání stávající zdi potoka "					
	VV		0,80*1,43*0,30			0,343		
	VV		Součet			0,343		
	D	997	Přesun sutě				428,14	
17	K	997321511	Vodorovná doprava suti a vybouraných hmot bez naložení, s vyložení a hrubým urovnáním po suchu, na vzdálenost do 1 km	t	0,909	86,00	78,17	CS ÚRS 2017 02

PČ	Typ	Kód	Popis	MJ	Množství	J.cena [CZK]	Cena celkem [CZK]	Cenová soustava
----	-----	-----	-------	----	----------	--------------	-------------------	-----------------

Poznámka k souboru cen:

1. Ceny jsou určeny: a) pro další manipulaci s vybouranými hmotami a suti až na místo definitivního uložení na vzdálenost od těžiště nakládky do těžiště vykládky, pokud není dále stanoveno jinak, b) při dopravě po vodě na vodorovnou vzdálenost přemístění určenou od přílehlé průsečnice původního terénu (původní břehové plochy) s hladinou vody k těžišti hromady nebo dopravního prostředku po nejvhodnější dopravní trase. c) i pro další manipulaci s ocelovými hradidly, porostem, bahnem, suti a vybouranými hmotami, u nichž základní manipulace je započtena v cenách části C01 - Udržování a opravy konstrukcí. 2. Cenu 997 32-1611 nelze použít pro první naložení na dopravní prostředek; náklady na toto naložení jsou započteny v cenách 467 95-10 Odstranění prahu, 960 . . -12 Bourání konstrukcí vodních staveb a 978 02-71 Odstranění poškozených cementových omítek. 3. V cenách jsou započteny i náklady a) při vodorovné dopravě po suchu na přepravu za ztížených provozních podmínek, b) při vodorovné dopravě po vodě na vyložení na hromady na suchu nebo na přeložení na dopravní prostředek na suchu do 15 m vodorovně a současně do 4 m svisle, c) při nakládání nebo překládání na dopravu do 15 m vodorovně a současně do 4 m svisle. 4. V cenách nejsou započteny náklady na uložení suti a vybouraných hmot do násypu nebo na skládku; tyto práce se oceňují cenami katalogu 800-1 Zemní práce.

PSC

18	K	997321519	Vodorovná doprava suti a vybouraných hmot bez naložení, s vyložení a hrubým urovnáním po suchu, na vzdálenost Příplatek k cenám za každý další i započatý 1 km přes 1 km	t	8,181	30,00	245,43	CS ÚRS 2017 02
----	---	-----------	--	---	-------	-------	--------	----------------

Poznámka k souboru cen:

1. Ceny jsou určeny: a) pro další manipulaci s vybouranými hmotami a suti až na místo definitivního uložení na vzdálenost od těžiště nakládky do těžiště vykládky, pokud není dále stanoveno jinak, b) při dopravě po vodě na vodorovnou vzdálenost přemístění určenou od přílehlé průsečnice původního terénu (původní břehové plochy) s hladinou vody k těžišti hromady nebo dopravního prostředku po nejvhodnější dopravní trase. c) i pro další manipulaci s ocelovými hradidly, porostem, bahnem, suti a vybouranými hmotami, u nichž základní manipulace je započtena v cenách části C01 - Udržování a opravy konstrukcí. 2. Cenu 997 32-1611 nelze použít pro první naložení na dopravní prostředek; náklady na toto naložení jsou započteny v cenách 467 95-10 Odstranění prahu, 960 . . -12 Bourání konstrukcí vodních staveb a 978 02-71 Odstranění poškozených cementových omítek. 3. V cenách jsou započteny i náklady a) při vodorovné dopravě po suchu na přepravu za ztížených provozních podmínek, b) při vodorovné dopravě po vodě na vyložení na hromady na suchu nebo na přeložení na dopravní prostředek na suchu do 15 m vodorovně a současně do 4 m svisle, c) při nakládání nebo překládání na dopravu do 15 m vodorovně a současně do 4 m svisle. 4. V cenách nejsou započteny náklady na uložení suti a vybouraných hmot do násypu nebo na skládku; tyto práce se oceňují cenami katalogu 800-1 Zemní práce.

VV

0,909*9

8,181

VV

Součet

8,181

19	K	997321611	Vodorovná doprava suti a vybouraných hmot bez naložení, s vyložení a hrubým urovnáním nakládání nebo překládání na dopravní prostředek při vodorovné dopravě suti a vybouraných hmot	t	0,909	115,00	104,54	CS ÚRS 2017 02
----	---	-----------	--	---	-------	--------	--------	----------------

PČ	Typ	Kód	Popis	MJ	Množství	J.cena [CZK]	Cena celkem [CZK]	Cenová soustava
----	-----	-----	-------	----	----------	--------------	-------------------	-----------------

Poznámka k souboru cen:

1. Ceny jsou určeny: a) pro další manipulaci s vybouranými hmotami a sutí až na místo definitivního uložení na vzdálenost od těžiště nakládky do těžiště vykládky, pokud není dále stanoveno jinak, b) při dopravě po vodě na vodorovnou vzdálenost přemístění určenou od přílehlé průsečnice původního terénu (původní břehové plochy) s hladinou vody k těžišti hromady nebo dopravního prostředku po nejehospodárnější dopravní trase. c) i pro další manipulaci s ocelovými hradidly, porostem, bahnem, sutí a vybouranými hmotami, u nichž základní manipulace je započtena v cenách části C01 - Udržování a opravy konstrukcí. 2. Cenu 997 32-1611 nelze použít pro první naložení na dopravní prostředek; náklady na toto naložení jsou započteny v cenách 467 95-10 Odstranění prahu, 960 . . -12 Bourání konstrukcí vodních staveb a 978 02-71 Odstranění poškozených cementových omítek. 3. V cenách jsou započteny i náklady a) při vodorovné dopravě po suchu na přepravu za ztížených provozních podmínek, b) při vodorovné dopravě po vodě na vyložení na hromady na suchu nebo na přeložení na dopravní prostředek na suchu do 15 m vodorovně a současně do 4 m svisle, c) při nakládání nebo překládání na dopravu do 15 m vodorovně a současně do 4 m svisle. 4. V cenách nejsou započteny náklady na uložení sutí a vybouraných hmot do násypu nebo na skládku; tyto práce se oceňují cenami katalogu 800-1 Zemní práce.

PSC

D 998

Přesun hmot

1 080,25

20	K	998332011	Přesun hmot pro úpravy vodních toků a kanály, hráze rybníků apod. dopravní vzdálenost do 500 m	t	3,625	298,00	1 080,25	CS ÚRS 2017 02
----	---	-----------	--	---	-------	--------	----------	----------------

PSC

Poznámka k souboru cen:

1. Ceny jsou určeny pro jakoukoliv konstrukčně-materiálovou charakteristiku.

KRYCÍ LIST SOUPISU

Stavba:

ETAPA 1.-OPATŘENÍ PRO LIKVIDACI SRÁŽKOVÝCH VOD - HORNÍ OLDŘICHOV

Objekt:

05 - VRN

KSO: 827 2

Místo:

Zadavatel:

Město Děčín, Mírové nám. 1175/5, 40538

Uchazeč:

SaM Silnice a mosty, a.s., Máchova 1129, 470 01 Česká Lípa

Projektant:

Aquecon a.s., Čs.Legii 445/4, 41501 Teplice

Poznámka:

CC-CZ: 2

Datum: 21.11.2018

IČ: 00261238

DIČ: CZ00261238

IČ: 250118094

DIČ: CZ25018094

IČ: 14868202

DIČ: CZ14868202

Cena bez DPH

283 378,00

	Základ daně	Sazba daně	Výše daně
DPH základní	283 378,00	21,00%	59 509,38
snížená	0,00	15,00%	0,00

Cena s DPH

v CZK

342 887,38

REKAPITULACE ČLENĚNÍ SOUPISU PRACÍ

Stavba: ETAPA 1.-OPATŘENÍ PRO LIKVIDACI SRÁŽKOVÝCH VOD - HORNÍ OLDŘICHOV

Objekt:
05 - VRN

Místo:

Zadavatel: Město Děčín, Mírové nám. 1175/5, 40538
Uchazeč: SaM Silnice a mosty, a.s., Máchova 1129, 470 01 Česká Lípa

Datum: 21.11.2018

Projektant: Aquecon a.s., Čs.Legii
445/4, 41501 Teplice

Kód dílu - Popis

Cena celkem [CZK]

Náklady soupisu celkem

283 378,00

VRN - Vedlejší rozpočtové náklady

283 378,00

SOUPIS PRACÍ

Stavba:

ETAPA 1.-OPATŘENÍ PRO LIKVIDACI SRÁŽKOVÝCH VOD - HORNÍ OLDŘICHOV

Objekt:

05 - VRN

Místo:

Datum: 21.11.2018

Zadavatel:

Město Děčín, Mírové nám. 1175/5, 40538

Projektant: Aquecon a.s., Čs.Legii 445/4, 41501 Te

Uchazeč:

SaM Silnice a mosty, a.s., Máchova 1129, 470 01 Česká Lípa

PČ	Typ	Kód	Popis	MJ	Množství	J.cena [CZK]	Cena celkem [CZK]	Cenová soustava
----	-----	-----	-------	----	----------	--------------	-------------------	-----------------

Náklady soupisu celkem

283 378,00

D VRN

Vedlejší rozpočtové náklady

283 378,00

1	K	012002001	Geodetické zaměření	kpl	1,000	35 000,00	35 000,00	
2	K	012002002	Geodetické práce-po dokončení stavby	kpl	1,000	35 000,00	35 000,00	
3	K	012002003	Zaměření inženýrských sítí	kpl	1,000	35 000,00	35 000,00	
4	K	013203001	Dokumentace stavby -fotodokumentace	kpl	1,000	25 000,00	25 000,00	
5	K	013254001	Dokumentace skutečného provedení stavby	kpl	1,000	65 000,00	65 000,00	
6	K	031002001	Zařízení staveniště	kpl	1,000	35 363,00	35 363,00	
7	K	041903001	Inženýrská činnost zhotovitele	kpl	1,000	15 000,00	15 000,00	
8	K	079002001	Dopravně inženýrské opatření	kpl	1,000	38 015,00	38 015,00	

REKAPITULACE STAVBY

Kód: 018-04-04

Stavba: ETAPA 2.-OPATŘENÍ PRO LIKVIDACI SRÁŽKOVÝCH VOD - HORNÍ OLDŘICHOV

KSO: 827 2

Místo:

CC-CZ: 2

Datum: 21.11.2018

Zadavatel:

Město Děčín, Mírové nám. 1175/5, 40538

IČ: 00261238

DIČ: CZ00261238

Uchazeč:

SaM Silnice a mosty, a.s., Máchova 1129, 470 01 Česká Lípa

IČ: 25018094

DIČ: CZ25018094

Projektant:

Aquecon a.s., Čs.Legii 445/4, 41501 Teplice

IČ: 14868202

DIČ: CZ14868202

Poznámka:

Cena bez DPH

11 158 228,97

	Sazba daně	Základ daně	Výše daně
DPH základní	21,00%	11 158 228,97	2 343 228,08
DPH snížená	15,00%	0,00	0,00

Cena s DPH

v

CZK

13 501 457,05

REKAPITULACE OBJEKTŮ STAVBY A SOUPISŮ PRACÍ

Kód: 018-04-04

Stavba: ETAPA 2.-OPATŘENÍ PRO LIKVIDACI SRÁŽKOVÝCH VOD - HORNÍ OLDŘICHOV

Místo: Datum: 21.11.2018

Zadavatel: Město Děčín, Mírové nám. 1175/5, 40538 Projektant: Aquecon a.s., Čs.Legii 445/·

Uchazeč: SaM Silnice a mosty, a.s., Máchova 1129, 470 01 Česká Lípa

Kód	Objekt, Soupis prací	Cena bez DPH [CZK]	Cena s DPH [CZK]	Typ
Náklady stavby celkem		11 158 228,97	13 501 457,05	
01	IO 01 - Přeložka vodovodu - řad 1	1 184 855,53	1 433 675,19	ING
02	SO 4.4 - Dešť'ová stoka D od ŠA4 - ŠA13 - ŠE1	3 339 469,66	4 040 758,29	ING
03	SO 01A - Splašková stoka A - od Šstáv - Š8	3 050 982,27	3 691 688,55	ING
04	SO 02A - Odbočení ze stokyA (odbočky po Š8)	460 641,13	557 375,77	ING
05	SO 03 - Komunikace - etapa 2	2 838 902,38	3 435 071,88	ING
06	VRN	283 378,00	342 887,38	VON

KRYCÍ LIST SOUPISU

Stavba:

ETAPA 2.-OPATŘENÍ PRO LIKVIDACI SRÁŽKOVÝCH VOD - HORNÍ OLDŘICHOV

Objekt:

01 - IO 01 - Přeložka vodovodu - řad 1

KSO: 827 2

Místo:

Zadavatel:

Město Děčín, Mírové nám. 1175/5, 40538

Uchazeč:

SaM Silnice a mosty, a.s., Máchova 1129, 470 01 Česká Lípa

Projektant:

Aquecon a.s., Čs.Legii 445/4, 41501 Teplice

Poznámka:

CC-CZ:

Datum: 21.11.2018

IČ: 00261238

DIČ: CZ00261238

IČ: 25018094

DIČ: CZ25018094

IČ: 14868202

DIČ: CZ14868202

Cena bez DPH

1 184 855,53

	Základ daně	Sazba daně	Výše daně
DPH základní	1 184 855,53	21,00%	248 819,66
snížená	0,00	15,00%	0,00

Cena s DPH

v CZK

1 433 675,19

REKAPITULACE ČLENĚNÍ SOUPISU PRACÍ

Stavba:

ETAPA 2.-OPATŘENÍ PRO LIKVIDACI SRÁŽKOVÝCH VOD - HORNÍ OLDŘICHOV

Objekt:

01 - IO 01 - Přeložka vodovodu - řad 1

Místo:

Datum: 21.11.2018

Zadavatel:

Město Děčín, Mírové nám. 1175/5, 40538

Projektant: Aquecon a.s., Čs.Legii

Uchazeč:

SaM Silnice a mosty, a.s., Máchova 1129, 470 01 Česká Lípa

445/4, 41501 Teplice

Kód dílu - Popis

Cena celkem [CZK]

Náklady soupisu celkem

1 184 855,53

HSV - Práce a dodávky HSV

1 184 855,53

1 - Zemní práce	647 498,91
2 - Zakládání	1 317,60
4 - Vodorovné konstrukce	24 220,75
5 - Komunikace pozemní	415,30
8 - Trubní vedení	466 588,57
8 - 1 - Provizorní vodovod	43 294,00
9 - Ostatní konstrukce a práce, bourání	4 563,00
997 - Přesun sutě	-6 432,90
998 - Přesun hmot	3 390,30

SOUPIS PRACÍ

Stavba:

ETAPA 2.-OPATŘENÍ PRO LIKVIDACI SRÁŽKOVÝCH VOD - HORNÍ OLDŘICHOV

Objekt:

01 - IO 01 - Přeložka vodovodu - řad 1

Místo:

Datum: 21.11.2018

Zadavatel:

Město Děčín, Mírové nám. 1175/5, 40538

Projektant: Aquecon a.s., Čs.Legii 445/4, 41501 Te

Uchazeč:

SaM Silnice a mosty, a.s., Máchova 1129, 470 01 Česká Lípa

PČ	Ty p	Kód	Popis	MJ	Množství	J.cena [CZK]	Cena celkem [CZK]	Cenová soustava
----	---------	-----	-------	----	----------	-----------------	-------------------	--------------------

Náklady soupisu celkem

1 184 855,53

D HSV

Práce a dodávky HSV

1 184 855,53

D 1

Zemní práce

647 498,91

1	K	119001401	Dočasné zajištění podzemního potrubí nebo vedení ve výkopišti ve stavu i poloze , ve kterých byla na začátku zemních prací a to s podepřením, vzepřením nebo vyvěšením, příp. s ochranným bedněním, se zřízením a odstraněním za jištovací konstrukce, s opotřebením hmot potrubí ocelového nebo litinového, jmenovité světlosti DN do 200	m	5,500	294,00	1 617,00	CS ÚRS 2017 02
---	---	-----------	--	---	-------	--------	----------	----------------

Poznámka k souboru cen:

1. Ceny nelze použít pro dočasné zajištění potrubí v provozu pod tlakem přes 1 MPa a potrubí nebo jiných vedení v provozu u nichž investor zakazuje použít při vykopávce kovové nástroje nebo nářadí. 2. Ztížení vykopávky v blízkosti vedení, potrubí a stok ve výkopišti nebo podél jeho stěn se oceňuje cenami souboru cen 120 00- . . a 130 00- . . Příplatky za ztížení vykopávky. Dočasné zajištění potrubí větších rozměrů než DN 500 se oceňuje individuálně.

PSC

VV

"plynovod" 1,10*2

2,200

VV

"kanalizace" 1,10*3

3,300

VV

Součet

5,500

2	K	119002121	Pomocné konstrukce při zabezpečení výkopu vodorovné pochůzná přechodová lávka do délky 2 000 mm včetně zábradlí zařízení	kus	4,000	217,00	868,00	CS ÚRS 2017 02
---	---	-----------	--	-----	-------	--------	--------	----------------

PČ	Typ	Kód	Popis	MJ	Množství	J.cena [CZK]	Cena celkem [CZK]	Cenová soustava
	PSC		<p>Poznámka k souboru cen:</p> <p>1. V ceně zřízení -2121, -2131, -2411, -3211, -3212, -3213, -3215, -3217, -3121, -3223, -3227 jsou započteny i náklady na opotřebení. 2. V ceně zřízení mobilního oplacení -3211, -3213, -3217, -3223, -3227 je zahrnuto i opotřebení betonové patky, vzpěry, spojky. 3. Položku -2411 lze použít pouze pro šířku výkopu do 1,0 m. 4. V položce -3131 jsou započteny i náklady na dřevěný sloupek. 5. U položek -2311, -4111, -4121 je uvažováno se 100% opotřebením. Bezpečný vlez nebo výlez se zpravidla umísťuje po 20 m délky výkopu. 6. Položky tohoto souboru cen jsou určeny k ocenění pomocných konstrukcí sloužících k zabezpečení výkopů (BOZP) na veřejných prostranstvích (v obcích, na komunikacích apod.). Položky nelze užít k ocenění zařízení staveniště, pokud se toto oceňuje pomocí VRN.</p>					
3	K	119002122	Pomocné konstrukce při zabezpečení výkopu vodorovné pochůzná přechodová lávka do délky 2 000 mm včetně zábradlí odstranění	kus	4,000	116,00	464,00	CS ÚRS 2017 02
	PSC		<p>Poznámka k souboru cen:</p> <p>1. V ceně zřízení -2121, -2131, -2411, -3211, -3212, -3213, -3215, -3217, -3121, -3223, -3227 jsou započteny i náklady na opotřebení. 2. V ceně zřízení mobilního oplacení -3211, -3213, -3217, -3223, -3227 je zahrnuto i opotřebení betonové patky, vzpěry, spojky. 3. Položku -2411 lze použít pouze pro šířku výkopu do 1,0 m. 4. V položce -3131 jsou započteny i náklady na dřevěný sloupek. 5. U položek -2311, -4111, -4121 je uvažováno se 100% opotřebením. Bezpečný vlez nebo výlez se zpravidla umísťuje po 20 m délky výkopu. 6. Položky tohoto souboru cen jsou určeny k ocenění pomocných konstrukcí sloužících k zabezpečení výkopů (BOZP) na veřejných prostranstvích (v obcích, na komunikacích apod.). Položky nelze užít k ocenění zařízení staveniště, pokud se toto oceňuje pomocí VRN.</p>					
4	K	119002411	Pomocné konstrukce při zabezpečení výkopu vodorovné pojízdné z tlustého ocelového plechu šířky výkopu do 1,0 m zřízení	m2	12,000	420,00	5 040,00	CS ÚRS 2017 02
	PSC		<p>Poznámka k souboru cen:</p> <p>1. V ceně zřízení -2121, -2131, -2411, -3211, -3212, -3213, -3215, -3217, -3121, -3223, -3227 jsou započteny i náklady na opotřebení. 2. V ceně zřízení mobilního oplacení -3211, -3213, -3217, -3223, -3227 je zahrnuto i opotřebení betonové patky, vzpěry, spojky. 3. Položku -2411 lze použít pouze pro šířku výkopu do 1,0 m. 4. V položce -3131 jsou započteny i náklady na dřevěný sloupek. 5. U položek -2311, -4111, -4121 je uvažováno se 100% opotřebením. Bezpečný vlez nebo výlez se zpravidla umísťuje po 20 m délky výkopu. 6. Položky tohoto souboru cen jsou určeny k ocenění pomocných konstrukcí sloužících k zabezpečení výkopů (BOZP) na veřejných prostranstvích (v obcích, na komunikacích apod.). Položky nelze užít k ocenění zařízení staveniště, pokud se toto oceňuje pomocí VRN.</p>					
	VV		3,00*2,00*2		12,000			
	VV		Součet		12,000			
5	K	119002412	Pomocné konstrukce při zabezpečení výkopu vodorovné pojízdné z tlustého ocelového plechu šířky výkopu do 1,0 m odstranění	m2	12,000	164,00	1 968,00	CS ÚRS 2017 02

PČ	Typ	Kód	Popis	MJ	Množství	J.cena [CZK]	Cena celkem [CZK]	Cenová soustava
			<p>Poznámka k souboru cen: 1. V ceně zřízení -2121, -2131, -2411, -3211, -3212, -3213, -3215, -3217, -3121, -3223, -3227 jsou započteny i náklady na opotřebení. 2. V ceně zřízení mobilního oplacení -3211, -3213, -3217, -3223, -3227 je zahrnuto i opotřebení betonové patky, vzpěry, spojky. 3. Položku -2411 lze použít pouze pro šířku výkopu do 1,0 m. 4. V položce -3131 jsou započteny i náklady na dřevěný sloupek. 5. U položek -2311, -4111, -4121 je uvažováno se 100% opotřebením. Bezpečný vlez nebo výlez se zpravidla umísťuje po 20 m délky výkopu. 6. Položky tohoto souboru cen jsou určeny k ocenění pomocných konstrukcí sloužících k zabezpečení výkopů (BOZP) na veřejných prostranstvích (v obcích, na komunikacích apod.). Položky nelze užít k ocenění zařízení staveniště, pokud se toto oceňuje pomocí VRN.</p>					
6	K	119003217	Pomocné konstrukce při zabezpečení výkopu svislé ocelové mobilní oplacení, výšky do 1 500 mm panely vyplněné dráty zřízení	m	117,000	52,00	6 084,00	CS ÚRS 2017 02
			<p>Poznámka k souboru cen: 1. V ceně zřízení -2121, -2131, -2411, -3211, -3212, -3213, -3215, -3217, -3121, -3223, -3227 jsou započteny i náklady na opotřebení. 2. V ceně zřízení mobilního oplacení -3211, -3213, -3217, -3223, -3227 je zahrnuto i opotřebení betonové patky, vzpěry, spojky. 3. Položku -2411 lze použít pouze pro šířku výkopu do 1,0 m. 4. V položce -3131 jsou započteny i náklady na dřevěný sloupek. 5. U položek -2311, -4111, -4121 je uvažováno se 100% opotřebením. Bezpečný vlez nebo výlez se zpravidla umísťuje po 20 m délky výkopu. 6. Položky tohoto souboru cen jsou určeny k ocenění pomocných konstrukcí sloužících k zabezpečení výkopů (BOZP) na veřejných prostranstvích (v obcích, na komunikacích apod.). Položky nelze užít k ocenění zařízení staveniště, pokud se toto oceňuje pomocí VRN.</p>					
	VV		(97,00+20,00) * 1,00 "souběh s kanalizací"		117,000			
	VV		Součet		117,000			
7	K	119003218	Pomocné konstrukce při zabezpečení výkopu svislé ocelové mobilní oplacení, výšky do 1 500 mm panely vyplněné dráty odstranění	m	117,000	27,00	3 159,00	CS ÚRS 2017 02
			<p>Poznámka k souboru cen: 1. V ceně zřízení -2121, -2131, -2411, -3211, -3212, -3213, -3215, -3217, -3121, -3223, -3227 jsou započteny i náklady na opotřebení. 2. V ceně zřízení mobilního oplacení -3211, -3213, -3217, -3223, -3227 je zahrnuto i opotřebení betonové patky, vzpěry, spojky. 3. Položku -2411 lze použít pouze pro šířku výkopu do 1,0 m. 4. V položce -3131 jsou započteny i náklady na dřevěný sloupek. 5. U položek -2311, -4111, -4121 je uvažováno se 100% opotřebením. Bezpečný vlez nebo výlez se zpravidla umísťuje po 20 m délky výkopu. 6. Položky tohoto souboru cen jsou určeny k ocenění pomocných konstrukcí sloužících k zabezpečení výkopů (BOZP) na veřejných prostranstvích (v obcích, na komunikacích apod.). Položky nelze užít k ocenění zařízení staveniště, pokud se toto oceňuje pomocí VRN.</p>					
8	K	121101101	Sejmutí ornice nebo lesní půdy s vodorovným přemístěním na hromady v místě upotřebení nebo na dočasné či trvalé skládky se složením, na vzdálenost do 50 m	m3	27,010	34,00	918,34	CS ÚRS 2017 02

PČ	Typ	Kód	Popis	MJ	Množství	J.cena [CZK]	Cena celkem [CZK]	Cenová soustava
			<p><i>Poznámka k souboru cen:</i></p> <p>1. V cenách jsou započteny i náklady na příp. nutné naložení sejmuté ornice na dopravní prostředek. 2. V cenách nejsou započteny náklady na odstranění nevhodných přimisenin (kamenů, kořenů apod.); tyto práce se ocení individuálně. 3. Množství ornice odebírané ze skládek se do objemu vykopávek pro volbu cen podle množství nezapočítává. Ceny souboru cen 122 . 0-11 Odkopávky a prokopávky nezapažené, se volí pro ornici odebíranou z projektovaných dočasných skládek; a) na staveništi podle součtu objemu ze všech skládek, b) mimo staveniště podle objemu každé skládky zvlášť. 4. Uložení ornice na skládky se oceňuje podle ustanovení v poznámkách č. 1 a 2 k ceně 171 20-1201 Uložení sypaniny na skládky. Složení ornice na hromady v místě upotřebení se neoceňuje. 5. Odebírá-li se ornice z projektované dočasné skládky, oceňuje se její naložení a přemístění podle čl. 3172 Všeobecných podmínek tohoto katalogu. 6. Přemísťuje-li se ornice na vzdálenost větší než 250 m, vzdálenost 50 m se pro určení vzdálenosti vodorovného přemístění neodečítá a ocení se sejmutí a přemístění bez ohledu na ustanovení pozn. č. 1 takto: a) sejmutí ornice na vzdálenost 50m cenou 121 10-1101; b) naložení příslušnou cenou souboru cen 167 10- . . c) vodorovné přemístění cenami souboru cen 162 . 0- . . Vodorovné přemístění výkopku. 7. Sejmutí podorničí se oceňuje cenami odkopávek s přihlédnutím k ustanovení čl. 3112 Všeobecných podmínek tohoto katalogu.</p>					
	VV		114,50*1,10*0,20 + 9,10*1,00*0,20			27,010		
	VV		Součet			27,010		
9	K	130001101	Příplatek k cenám hloubených vykopávek za ztížení vykopávky v blízkosti podzemního vedení nebo výbušnin pro jakoukoliv třídu horniny	m3	110,670	458,00	50 686,86	CS ÚRS 2017 02

PČ	Typ	Kód	Popis	MJ	Množství	J.cena [CZK]	Cena celkem [CZK]	Cenová soustava
			<p>Poznámka k souboru cen:</p> <p>1. Cena je určena: a) i pro soubor cen 123 . 0-21 Vykopávky zářezů se šikmými stěnami pro podzemní vedení části A 02, b) pro podzemní vedení procházející hloubenou vykopávkou nebo uložené ve stěně výkopu při jakémkoliv hloubce vedení pod původním terénem nebo jeho výšce nade dnem výkopu a jakémkoliv směru vedení ke stranám výkopu; c) pro výbušniny nezaložené dodavatelem. 2. Cenu lze použít i tehdy, narazí-li se na vedení nebo výbušninu až při vykopávce a to pro zbývající objem výkopu, který je projektantem nebo investorem označen, v němž by toto nebo jiné nepředvídané vedení nebo výbušnina mohlo být uloženo. Toto ustanovení neplatí pro objem hornin tř. 6 a 7. 3. Cenu nelze použít pro ztižení vykopávky v blízkosti podzemních vedení nebo výbušnin, u nichž je projektem zakázáno použít při vykopávce kovové nástroje nebo nářadí. 4. Množství ztižení vykopávky v blízkosti a) podzemního vedení, jehož půdorysná a výšková poloha - je v projektu uvedena, se určí jako objem myšleného hranolu, jehož průřez je pravidelný čtyřúhelník jehož horní vodorovná a obě svislé strany jsou ve vzdálenosti 0,5 m a dolní vodorovná hrana ve vzdálenosti 1 m od přílehlého vnějšího líce vedení, příp. jeho obalu a délka se rovná osově délce vedení ve výkopišti nebo délce vedení ve stěně výkopu. Vymezí-li projekt větší prostor, v němž je nutno při vykopávce postupovat opatrně, lze použít cena pro celý objem výkopu v tomto prostoru. Od takto zjištěného množství se odečítá objem vedení i s příp. se vyskytujícími obalem; - není v projektu uvedena, avšak která podle projektu nebo sdělení investora jsou pravděpodobně ve výkopišti uložena, se rovná objemu výkopu, který je projektantem nebo investorem označen. b) výbušniny, určí vždy projektant nebo investor, at' je v projektu uvedeno či neuvedeno. 5. Je-li vedení uloženo ve výkopišti tak, že se vykopávka v celém výše popsaném objemu nevykopává, např. blízko stěn nebo dna výkopu, oceňuje se ztižení vykopávky jen pro tu část objemu, v níž se ztižená vykopávka provádí. 6. Jsou-li ve výkopišti dvě vedení položena tak blízko sebe, že se výše uvedené objemy pro obě vedení pronikají, určí se množství ztižení vykopávky tak, aby se pronik započítal jen jednou. 7. Objem ztižení vykopávky se od celkového objemu výkopu neodčítá. 8. Dočasné zajištění různých podzemních vedení ve výkopišti se oceňuje cenami souboru cen 119 00-14 Dočasné zajištění podzemního potrubí nebo vedení ve výkopišti.</p>					
	PSC							
	VV		1,20*1,10*1,70 * 5 "plyn + kan."			11,220		
	VV		"souběhy kan. v celé délce" (20,00+97,00) *0,50*1,70			99,450		
	VV		Součet			110,670		
10	K	132201203	Hloubení zapažených i nezapažených rýh šířky přes 600 do 2 000 mm s urovnáním dna do předepsaného profilu a spádu v hornině tř. 3 přes 1 000 do 5 000 m3	m3	172,597	229,00	39 524,71	CS ÚRS 2017 02

PČ	Typ	Kód	Popis	MJ	Množství	J.cena [CZK]	Cena celkem [CZK]	Cenová soustava
			<p><i>Poznámka k souboru cen:</i> 1. V cenách jsou započteny i náklady na případné nutné přemístění výkopku ve výkopišti na vzdálenost do 3 m a na přehození výkopku na přilehlém terénu na vzdálenost do 5 m od okraje jámy nebo naložení na dopravní prostředek. 2. Hloubení rýh při lesnicko-technických melioracích se oceňuje: a) ve stržích cenami platnými pro objem výkopu do 100 m3, i když skutečný objem výkopu je větší, b) mimo strže pro příčná a podélná zpevnění dna a břehů pod obrysem výkopu pro koryta vodotečí, zejména pro konstrukce těles, stupňů, boků, předprahů, prahů, odháněk, výhonů a pro základy zdí, dlažeb, rovnanin, plůtků a hatí, pro jakoukoliv šířku rýhy, při objemu do 100 m3 cenami příslušnými pro objem výkopu do 100 m3 a při jakémkoliv objemu výkopu přes 100 m3 cenami příslušnými pro objem výkopu přes 100 do 1 000 m3. 3. Náklady na svislé přemístění výkopku nad 1 m hloubky se určí dle ustanovení článku č. 3161 všeobecných podmínek katalogu. 4. Předepisuje-li projekt hloubit rýhy 5 až 7 bez použití trhavin, oceňuje se toto hloubení: a) v suchu nebo mokru cenami 138 40-1201, 138 50-1201 a 138 60-1201 Dolamování hloubených vykopávek, b) v tekoucí vodě při jakékoliv její rychlosti individuálně. 5. Ceny nelze použít pro hloubení rýh a hloubky přes 16 m. Tyto práce se oceňují individuálně.</p>					
	PSC							
	VV		"celk.délka řad 1 - II. etapa - přeložky"					
	VV		(20,00+97,00) *1,10*2,00		257,400			
	VV		"přípojky v zeleni" (2,60+1,90+2,40+2,20) * 1,00 * 2,00		18,200			
	VV		"přípojky v komunikaci" (6,70+7,10+6,30+6,70) *1,00*2,00		53,600			
	VV		"odpočet sejmuté ornice" - 114,50*1,10*0,20 - 9,10*1,00*0,20		-27,010			
	VV		"odpočet komunikace" - 2,50*1,10*0,490 - 26,90*1,00*0,49		-14,529			
	VV		Mezisoučet		287,661			
	VV				0,000			
	VV		287,661*0,60 "60% zem.tř.3"		172,597			
	VV		Mezisoučet		172,597			
11	K	132201209	Hloubení zapažených i nezapažených rýh šířky přes 600 do 2 000 mm s urovnáním dna do předepsaného profilu a spádu v hornině tř. 3 Příplatek k cenám za lepivost horniny tř. 3	m3	57,532	23,00	1 323,24	CS ÚRS 2017 02

	PSC		<p><i>Poznámka k souboru cen:</i> 1. V cenách jsou započteny i náklady na případné nutné přemístění výkopku ve výkopišti na vzdálenost do 3 m a na přehození výkopku na přilehlém terénu na vzdálenost do 5 m od okraje jámy nebo naložení na dopravní prostředek. 2. Hloubení rýh při lesnicko-technických melioracích se oceňuje: a) ve stržích cenami platnými pro objem výkopu do 100 m3, i když skutečný objem výkopu je větší, b) mimo strže pro příčná a podélná zpevnění dna a břehů pod obrysem výkopu pro koryta vodotečí, zejména pro konstrukce těles, stupňů, boků, předprahů, prahů, odháněk, výhonů a pro základy zdí, dlažeb, rovnanin, plůtků a hatí, pro jakoukoliv šířku rýhy, při objemu do 100 m3 cenami příslušnými pro objem výkopu do 100 m3 a při jakémkoliv objemu výkopu přes 100 m3 cenami příslušnými pro objem výkopu přes 100 do 1 000 m3. 3. Náklady na svislé přemístění výkopku nad 1 m hloubky se určí dle ustanovení článku č. 3161 všeobecných podmínek katalogu. 4. Předepisuje-li projekt hloubit rýhy 5 až 7 bez použití trhavin, oceňuje se toto hloubení: a) v suchu nebo mokru cenami 138 40-1201, 138 50-1201 a 138 60-1201 Dolamování hloubených vykopávek, b) v tekoucí vodě při jakékoliv její rychlosti individuálně. 5. Ceny nelze použít pro hloubení rýh a hloubky přes 16 m. Tyto práce se oceňují individuálně.</p>					
	VV		172,597/3		57,532			

PČ	Typ	Kód	Popis	MJ	Množství	J.cena [CZK]	Cena celkem [CZK]	Cenová soustava	
	VV		Součet		57,532				
12	K	132301203	Hloubení zapažených i nezapažených rýh šířky přes 600 do 2 000 mm s urovnáním dna do předepsaného profilu a spádu v hornině tř. 4 přes 1 000 do 5 000 m3	m3	57,532	401,00	23 070,33	CS ÚRS 2017 02	
	PSC		<p><i>Poznámka k souboru cen:</i></p> <p>1. V cenách jsou započteny i náklady na případné nutné přemístění výkopku ve výkopišti na vzdálenost do 3 m a na přehození výkopku na přilehlém terénu na vzdálenost do 5 m od okraje jámy nebo naložení na dopravní prostředek. 2. Hloubení rýh při lesnicko-technických melioracích se oceňuje: a) ve stržích cenami platnými pro objem výkopu do 100 m3, i když skutečný objem výkopu je větší, b) mimo strže pro příčná a podélná zpevnění dna a břehů pod obrysem výkopu pro koryta vodotečí, zejména pro konstrukce těles, stupňů, boků, předprahů, prahů, odháněk, výhonů a pro základy zdí, dlažeb, rovnanin, plůtků a hatí, pro jakoukoliv šířku rýhy, při objemu do 100 m3 cenami příslušnými pro objem výkopu do 100 m3 a při jakémkoliv objemu výkopu přes 100 m3 cenami příslušnými pro objem výkopu přes 100 do 1 000 m3. 3. Náklady na svislé přemístění výkopku nad 1 m hloubky se určí dle ustanovení článku č. 3161 všeobecných podmínek katalogu. 4. Předepisuje-li projekt hloubit rýhy 5 až 7 bez použití trhavin, oceňuje se toto hloubení: a) v suchu nebo mokru cenami 138 40-1201, 138 50-1201 a 138 60-1201 Dolamování hloubených vykopávek, b) v tekoucí vodě při jakémkoliv její rychlosti individuálně. 5. Ceny nelze použít pro hloubení rýh a hloubky přes 16 m. Tyto práce se oceňují individuálně.</p>						
	VV		287,661*0,20 "20% zem.tř.4"		57,532				
	VV		Součet		57,532				
13	K	132301209	Hloubení zapažených i nezapažených rýh šířky přes 600 do 2 000 mm s urovnáním dna do předepsaného profilu a spádu v hornině tř. 4 Příplatek k cenám za lepivost horniny tř. 4	m3	19,177	72,00	1 380,74	CS ÚRS 2017 02	
	PSC		<p><i>Poznámka k souboru cen:</i></p> <p>1. V cenách jsou započteny i náklady na případné nutné přemístění výkopku ve výkopišti na vzdálenost do 3 m a na přehození výkopku na přilehlém terénu na vzdálenost do 5 m od okraje jámy nebo naložení na dopravní prostředek. 2. Hloubení rýh při lesnicko-technických melioracích se oceňuje: a) ve stržích cenami platnými pro objem výkopu do 100 m3, i když skutečný objem výkopu je větší, b) mimo strže pro příčná a podélná zpevnění dna a břehů pod obrysem výkopu pro koryta vodotečí, zejména pro konstrukce těles, stupňů, boků, předprahů, prahů, odháněk, výhonů a pro základy zdí, dlažeb, rovnanin, plůtků a hatí, pro jakoukoliv šířku rýhy, při objemu do 100 m3 cenami příslušnými pro objem výkopu do 100 m3 a při jakémkoliv objemu výkopu přes 100 m3 cenami příslušnými pro objem výkopu přes 100 do 1 000 m3. 3. Náklady na svislé přemístění výkopku nad 1 m hloubky se určí dle ustanovení článku č. 3161 všeobecných podmínek katalogu. 4. Předepisuje-li projekt hloubit rýhy 5 až 7 bez použití trhavin, oceňuje se toto hloubení: a) v suchu nebo mokru cenami 138 40-1201, 138 50-1201 a 138 60-1201 Dolamování hloubených vykopávek, b) v tekoucí vodě při jakémkoliv její rychlosti individuálně. 5. Ceny nelze použít pro hloubení rýh a hloubky přes 16 m. Tyto práce se oceňují individuálně.</p>						
	VV		57,532/3		19,177				
	VV		Součet		19,177				
14	K	132401201	Hloubení zapažených i nezapažených rýh šířky přes 600 do 2 000 mm s urovnáním dna do předepsaného profilu a spádu s použitím trhavin v hornině tř. 5 pro jakékoliv množství	m3	57,532	1 846,00	106 204,07	CS ÚRS 2017 02	

PČ	Typ	Kód	Popis	MJ	Množství	J.cena [CZK]	Cena celkem [CZK]	Cenová soustava
			<p><i>Poznámka k souboru cen:</i> 1. V cenách jsou započteny i náklady na případné nutné přemístění výkopku ve výkopišti na vzdálenost do 3 m a na přehození výkopku na přilehlém terénu na vzdálenost do 5 m od okraje jámy nebo naložení na dopravní prostředek. 2. Hloubení rýh při lesnicko-technických melioracích se oceňuje: a) ve stržích cenami platnými pro objem výkopu do 100 m³, i když skutečný objem výkopu je větší, b) mimo strže pro příčná a podélná zpevnění dna a břehů pod obrysem výkopu pro koryta vodotečí, zejména pro konstrukce těles, stupňů, boků, předprahů, prahů, odháněk, výhonů a pro základy zdí, dlažeb, rovinanin, plůtků a hatí, pro jakoukoliv šířku rýhy, při objemu do 100 m³ cenami příslušnými pro objem výkopu do 100 m³ a při jakémkoliv objemu výkopu přes 100 m³ cenami příslušnými pro objem výkopu přes 100 do 1 000 m³. 3. Náklady na svislé přemístění výkopku nad 1 m hloubky se určí dle ustanovení článku č. 3161 všeobecných podmínek katalogu. 4. Předepisuje-li projekt hloubit rýhy 5 až 7 bez použití trhavin, oceňuje se toto hloubení: a) v suchu nebo mokru cenami 138 40-1201, 138 50-1201 a 138 60-1201 Dolamování hloubených vykopávek, b) v tekoucí vodě při jakémkoliv její rychlosti individuálně. 5. Ceny nelze použít pro hloubení rýh a hloubky přes 16 m. Tyto práce se oceňují individuálně.</p>					
	VV		287,661*0,20 "20% zem.tř.5"			57,532		
	VV		Součet			57,532		
15	K	151101101	Zřízení pažení a rozepření stěn rýh pro podzemní vedení pro všechny šířky rýhy příložené pro jakoukoliv mezerovitost, hloubky do 2 m	m2	378,000	136,00	51 408,00	CS ÚRS 2017 02
			<p><i>Poznámka k souboru cen:</i> 1. Ceny jsou určeny pro roubení a rozepření stěn i jiných výkopů se svislými stěnami, pokud jsou tyto výkopy pro podzemní vedení rozměru do 1 250 mm. 2. Plocha mezer mezi pažinami příloženého pažení se od plochy příloženého pažení neodečítá; nezapažené plochy u pažení zátažného nebo hnaného se od plochy pažení odečítají. 3. Předepisuje-li projekt: a) ponechat pažení ve výkopu, oceňuje se toto pažení cenami souboru cen 151 . 0-19 Pažení stěn s ponecháním a rozepření stěn cenami souboru cen 151 . 0-13 Zřízení rozepření zapažených stěn výkopů, b) vzepření stěn, oceňuje se toto odstranění pažení stěn výkopu cenami souboru cen 151 . 0-12 Pažení stěn a vzepření stěn cenami souboru cen 151 . 0-14 odstranění vzepření stěn, c) kotvení stěn, oceňuje se toto Odstranění pažení stěn cenami souboru cen 151 . 0-12 Pažení stěn a kotvení stěn příslušnými cenami katalogu 800-2 Zvláštní zakládání objektů.</p>					
	VV		(20,00+97,00)*2,00 "souběh s kanalizací"			234,000		
	VV		36,00 * 2,00*2 "přípojky"			144,000		
	VV		Součet			378,000		
16	K	151101111	Odstranění pažení a rozepření stěn rýh pro podzemní vedení s uložením materiálu na vzdálenost do 3 m od kraje výkopu příložené, hloubky do 2 m	m2	378,000	17,00	6 426,00	CS ÚRS 2017 02
17	K	161101101	Svislé přemístění výkopku bez naložení do dopravní nádoby avšak s vyprázdněním dopravní nádoby na hromadu nebo do dopravního prostředku z horniny tř. 1 až 4, při hloubce výkopu přes 1 do 2,5 m	m3	230,129	90,00	20 711,61	CS ÚRS 2017 02

PČ	Typ	Kód	Popis	MJ	Množství	J.cena [CZK]	Cena celkem [CZK]	Cenová soustava
			<p><i>Poznámka k souboru cen:</i> 1. Ceny -1151 až -1158 lze použít i pro svislé přemístění materiálu a stavební suti z konstrukcí ze zdiva cihelného nebo kamenného, z betonu prostého, prokládaného, železového i předpjatého, pokud tyto konstrukce byly vybourány ve výkopišti. 2. Ceny pro hloubku přes 1 do 2,5 m, přes 2,5 m do 4 m atd. jsou určeny pro svislé přemístění výkopku od 0 do 2,5 m, od 0 do 4 m atd. 3. Množství materiálu i stavební suti z rozbouřených konstrukcí pro přemístění se rovná objemu konstrukcí před rozbouřením.</p>					
	PSC							
	VV		287,661 *0,80 "80% zem.tř. 3, 4"		230,129			
	VV		Součet		230,129			
18	K	161101151	Svislé přemístění výkopku bez naložení do dopravní nádoby avšak s vyprázdněním dopravní nádoby na hromadu nebo do dopravního prostředku z horniny tř. 5 až 7, při hloubce výkopu přes 1 do 2,5 m	m3	57,532	126,00	7 249,03	CS ÚRS 2017 02
			<p><i>Poznámka k souboru cen:</i> 1. Ceny -1151 až -1158 lze použít i pro svislé přemístění materiálu a stavební suti z konstrukcí ze zdiva cihelného nebo kamenného, z betonu prostého, prokládaného, železového i předpjatého, pokud tyto konstrukce byly vybourány ve výkopišti. 2. Ceny pro hloubku přes 1 do 2,5 m, přes 2,5 m do 4 m atd. jsou určeny pro svislé přemístění výkopku od 0 do 2,5 m, od 0 do 4 m atd. 3. Množství materiálu i stavební suti z rozbouřených konstrukcí pro přemístění se rovná objemu konstrukcí před rozbouřením.</p>					
	PSC							
	VV		287,661 *0,20 "20% zem.tř. 5"		57,532			
	VV		Součet		57,532			
19	K	162301102	Vodorovné přemístění výkopku nebo sypaniny po suchu na obvyklém dopravním prostředku, bez naložení výkopku, avšak se složením bez rozhrnutí z horniny tř. 1 až 4 na vzdálenost přes 500 do 1 000 m	m3	448,243	104,00	46 617,27	CS ÚRS 2017 02
			<p><i>Poznámka k souboru cen:</i> 1. Ceny nelze použít, předepisuje-li projekt přemístit výkopek na místo nepřístupné obvyklým dopravním prostředkům; toto přemístění se oceňuje individuálně. 2. V cenách jsou započteny i náhrady za jízdu loženého vozidla v terénu ve výkopišti nebo na násypišti. 3. V cenách nejsou započteny náklady na rozhrnutí výkopku na násypišti; toto rozhrnutí se oceňuje cenami souboru cen 171. 0- . . Uložení sypaniny do násypů a 171 20-1201 Uložení sypaniny na skládky. 4. Je-li na dopravní dráze pro vodorovné přemístění nějaká překážka, pro kterou je nutno překládat výkopek z jednoho obvyklého dopravního prostředku na jiný obvyklý dopravní prostředek, oceňuje se toto lomené vodorovné přemístění výkopku v každém úseku samostatně příslušnou cenou tohoto souboru cen a překládání výkopku cenami souboru cen 167 10-3 . Nakládání neulehlého výkopku z hromady s ohledem na ustanovení pozn. číslo 5. 5. Přemísťuje-li se výkopek z dočasných skládek vzdálených do 50 m, neoceňuje se nakládání výkopku, i když se provádí. Toto ustanovení neplatí, vylučuje-li projekt použití dozeru. 6. V cenách vodorovného přemístění sypaniny nejsou započteny náklady na dodávku materiálu, tyto se oceňují ve specifikaci.</p>					
	PSC							
	VV		" na mezideponii - odvoz-dovoz"					
	VV		(287,661- 67,196-57,532) *2		325,866			
	VV		"šp z mezidepa pro obsyp " 67,516		67,516			
	VV		"šp z mezidepa pro zásyp" 30,156		30,156			
	VV		"šp z mezidepa pro lože" 24,705		24,705			
	VV		Součet		448,243			

PČ	Typ	Kód	Popis	MJ	Množství	J.cena [CZK]	Cena celkem [CZK]	Cenová soustava
20	K	162701105	Vodorovné přemístění výkopku nebo sypaniny po suchu na obvyklém dopravním prostředku, bez naložení výkopku, avšak se složením bez rozhrnutí z horniny tř. 1 až 4 na vzdálenost přes 9 000 do 10 000 m	m3	67,196	333,00	22 376,27	CS ÚRS 2017 02

Poznámka k souboru cen:

1. Ceny nelze použít, předepisuje-li projekt přemístit výkopek na místo nepřístupné obvyklým dopravním prostředkům; toto přemístění se oceňuje individuálně. 2. V cenách jsou započteny i náhrady za jízdu loženého vozidla v terénu ve výkopišti nebo na násypišti. 3. V cenách nejsou započteny náklady na rozhrnutí výkopku na násypišti; toto rozhrnutí se oceňuje cenami souboru cen 171 . 0- . . Uložení sypaniny do násypů a 171 20-1201Uložení sypaniny na skládky. 4. Je-li na dopravní dráze pro vodorovné přemístění nějaká překážka, pro kterou je nutno překládat výkopek z jednoho obvyklého dopravního prostředku na jiný obvyklý dopravní prostředek, oceňuje se toto lomené vodorovné přemístění výkopku v každém úseku samostatně příslušnou cenou tohoto souboru cen a překládání výkopku cenami souboru cen 167 10-3 . Nakládání neulehlého výkopku z hromad s ohledem na ustanovení pozn. číslo 5. 5. Přemísťuje-li se výkopek z dočasných skládek vzdálených do 50 m, neoceňuje se nakládání výkopku, i když se provádí. Toto ustanovení neplatí, vylučuje-li projekt použití dozeru. 6. V cenách vodorovného přemístění sypaniny nejsou započteny náklady na dopravu materiálu, tyto se oceňují ve specifikaci.

PSC

VV

"vytlačená kubatura lože, obsypu a potrubí"

VV

(20,00+97,00) * 1,10 * 0,60

77,220

VV

36,00 * 1,00 * 0,482 "přípojky"

17,352

VV

Mezisoučet

94,572

VV

"vytlač. kubatura - v komunikacích - 100% zásypy nesedavým materiálem - řad+příp."

VV

2,50 * 1,10 * (2,00 - 0,60 - 0,49) + 26,90 * 1,00 * (2,00 - 0,482 - 0,49)

30,156

VV

"odpočet zem.tř.5" - 57,532

-57,532

VV

Součet

67,196

21	K	162701155	Vodorovné přemístění výkopku nebo sypaniny po suchu na obvyklém dopravním prostředku, bez naložení výkopku, avšak se složením bez rozhrnutí z horniny tř. 5 až 7 na vzdálenost přes 9 000 do 10 000 m	m3	57,532	430,00	24 738,76	CS ÚRS 2017 02
----	---	-----------	---	----	--------	--------	-----------	----------------

Poznámka k souboru cen:

1. Ceny nelze použít, předepisuje-li projekt přemístit výkopek na místo nepřístupné obvyklým dopravním prostředkům; toto přemístění se oceňuje individuálně. 2. V cenách jsou započteny i náhrady za jízdu loženého vozidla v terénu ve výkopišti nebo na násypišti. 3. V cenách nejsou započteny náklady na rozhrnutí výkopku na násypišti; toto rozhrnutí se oceňuje cenami souboru cen 171 . 0- . . Uložení sypaniny do násypů a 171 20-1201Uložení sypaniny na skládky. 4. Je-li na dopravní dráze pro vodorovné přemístění nějaká překážka, pro kterou je nutno překládat výkopek z jednoho obvyklého dopravního prostředku na jiný obvyklý dopravní prostředek, oceňuje se toto lomené vodorovné přemístění výkopku v každém úseku samostatně příslušnou cenou tohoto souboru cen a překládání výkopku cenami souboru cen 167 10-3 . Nakládání neulehlého výkopku z hromad s ohledem na ustanovení pozn. číslo 5. 5. Přemísťuje-li se výkopek z dočasných skládek vzdálených do 50 m, neoceňuje se nakládání výkopku, i když se provádí. Toto ustanovení neplatí, vylučuje-li projekt použití dozeru. 6. V cenách vodorovného přemístění sypaniny nejsou započteny náklady na dopravu materiálu, tyto se oceňují ve specifikaci.

PSC

VV

"rýhy" 57,532

57,532

PČ	Typ	Kód	Popis	MJ	Množství	J.cena [CZK]	Cena celkem [CZK]	Cenová soustava	
	VV		Součet		57,532				
22	K	167101102	Nakládání, skládání a překládání neulehlého výkopku nebo sypaniny nakládání, množství přes 100 m3, z hornin tř. 1 až 4	m3	515,439	79,00	40 719,68	CS ÚRS 2017 02	
	PSC		<p><i>Poznámka k souboru cen:</i> 1. Ceny -1101, -1151, -1102, -1152, -1103, -1153, jsou určeny pro nakládání, skládání a překládání na obvyklý nebo z obvyklého dopravního prostředku. Pro nakládání z lodi nebo na loď jsou určeny ceny -1105 a -1155. 2. Ceny -1105 a -1155 jsou určeny pro nakládání, překládání a vykládání na vzdálenost a) do 20 m vodorovně; vodorovná vzdálenost se měří od těžnice lodi k těžnici druhé lodi, nebo k těžišti hromady na břehu nebo k těžišti dopravního prostředku na suchu, b) do 4 m svisle; svislá vzdálenost se měří od pracovní hladiny vody k úrovni srovná- ného terénu v místě hromady nebo v místě dopravní plochy pro dopravní prostředek na suchu. Uvedenou svislou vzdálenost 4 m lze zvětšit, a to nejvýše do 6 m, jestliže je vodorovná vzdálenost uvedena v bodu a) kratší než 20 m nejméně o trojnásobek zvětšení výšky přes 4 m. 3. Množství měrných jednotek se určí v rostlém stavu horniny.</p>						
	VV		"na skládku" 67,196		67,196				
	VV		"na mezidepo a pro zásyp" 448,243		448,243				
	VV		Součet		515,439				
23	K	167101152	Nakládání, skládání a překládání neulehlého výkopku nebo sypaniny nakládání, množství přes 100 m3, z hornin tř. 5 až 7	m3	57,532	108,00	6 213,46	CS ÚRS 2017 02	
	PSC		<p><i>Poznámka k souboru cen:</i> 1. Ceny -1101, -1151, -1102, -1152, -1103, -1153, jsou určeny pro nakládání, skládání a překládání na obvyklý nebo z obvyklého dopravního prostředku. Pro nakládání z lodi nebo na loď jsou určeny ceny -1105 a -1155. 2. Ceny -1105 a -1155 jsou určeny pro nakládání, překládání a vykládání na vzdálenost a) do 20 m vodorovně; vodorovná vzdálenost se měří od těžnice lodi k těžnici druhé lodi, nebo k těžišti hromady na břehu nebo k těžišti dopravního prostředku na suchu, b) do 4 m svisle; svislá vzdálenost se měří od pracovní hladiny vody k úrovni srovná- ného terénu v místě hromady nebo v místě dopravní plochy pro dopravní prostředek na suchu. Uvedenou svislou vzdálenost 4 m lze zvětšit, a to nejvýše do 6 m, jestliže je vodorovná vzdálenost uvedena v bodu a) kratší než 20 m nejméně o trojnásobek zvětšení výšky přes 4 m. 3. Množství měrných jednotek se určí v rostlém stavu horniny.</p>						
24	K	171201201	Uložení sypaniny na skládky	m3	124,728	19,00	2 369,83	CS ÚRS 2017 02	

PČ	Typ	Kód	Popis	MJ	Množství	J.cena [CZK]	Cena celkem [CZK]	Cenová soustava
			<p><i>Poznámka k souboru cen:</i></p> <p>1. Cena -1201 je určena i pro: a) uložení výkopku nebo ornice na dočasné skládky předepsané projektem tak, že na 1 m2 projektem určené plochy této skládky připadá přes 2 m3 výkopku nebo ornice; v opačném případě se uložení neoceňuje. Množství výkopku nebo ornice připadající na 1 m2 skládky se určí jako podíl množství výkopku nebo ornice, měřeného v rostlém stavu a projektem určené plochy dočasné skládky; b) zasypaní koryt vodotečí a prohlubní v terénu bez předepsaného zhutnění sypaniny; c) uložení výkopku pod vodou do prohlubní ve dně vodotečí nebo nádrži. 2. Cenu -1201 nelze použít pro uložení výkopku nebo ornice: a) při vykopávkách pro podzemní vedení podél hrany výkopu, z něhož byl výkopek získán, a to ani tehdy, jestliže se výkopek po vyhození z výkopu na povrch území ještě dále přemísťuje na hromady podél výkopu; b) na dočasné skládky, které nejsou předepsány projektem; c) na dočasné skládky předepsané projektem tak, že na 1 m2 projektem určené plochy této skládky připadají nejvýše 2 m3 výkopku nebo ornice (viz. též poznámku č. 1 a); d) na dočasné skládky, oceňuje-li se cenou 121 10-1101 Sejmutí ornice nebo lesní půdy do 50 m, nebo oceňuje-li se vodorovné přemístění výkopku do 20 m a 50 m cenami 162 20-1101, 162 20-1102, 162 20-1151 a 162 20-1152. V těchto případech se uložení výkopku nebo ornice na dočasnou skládku neoceňuje. e) na trvalé skládky s předepsaným zhutněním; toto uložení výkopku se oceňuje cenami souboru cen 171 . 0- . . Uložení sypaniny do násypů. 3. V ceně -1201 jsou započteny i náklady na rozprostření sypaniny ve vrstvách s hrubým urovnáním na skládce. 4. V ceně -1201 nejsou započteny náklady na získání skládek ani na poplatky za skládku. 5. Množství jednotek uložení výkopku (sypaniny) se určí v m3 uložení výkopku (sypaniny), v rostlém stavu zpravidla ve výkopišti. 6. Cenu -1211 lze po dohodě upravit podle místních podmínek.</p>					
	VV		67,196+57,532			124,728		
	VV		Součet			124,728		
25	K	171201211	Uložení sypaniny poplatky za uložení sypaniny na skládce (skládkovné)	t	224,510	237,00	53 208,87	CS ÚRS 2017 02

PČ	Typ	Kód	Popis	MJ	Množství	J.cena [CZK]	Cena celkem [CZK]	Cenová soustava
			<p>Poznámka k souboru cen:</p> <p>1. Cena -1201 je určena i pro: a) uložení výkopku nebo ornice na dočasné skládky předepsané projektem tak, že na 1 m2 projektem určené plochy této skládky připadá přes 2 m3 výkopku nebo ornice; v opačném případě se uložení neoceňuje. Množství výkopku nebo ornice připadající na 1 m2 skládky se určí jako podíl množství výkopku nebo ornice, měřeného v rostlém stavu a projektem určené plochy dočasné skládky; b) zasypaní koryt vodotečí a prohlubní v terénu bez předepsaného zhutnění sypaniny; c) uložení výkopku pod vodou do prohlubní ve dně vodotečí nebo nádrži. 2. Cenu -1201 nelze použít pro uložení výkopku nebo ornice: a) při vykopávkách pro podzemní vedení podél hrany výkopu, z něhož byl výkopek získán, a to ani tehdy, jestliže se výkopek po vyhození z výkopu na povrch území ještě dále přemísťuje na hromady podél výkopu; b) na dočasné skládky, které nejsou předepsány projektem; c) na dočasné skládky předepsané projektem tak, že na 1 m2 projektem určené plochy této skládky připadají nejvýše 2 m3 výkopku nebo ornice (viz. též poznámku č. 1 a); d) na dočasné skládky, oceňuje-li se cenou 121 10-1101 Sejmutí ornice nebo lesní půdy do 50 m, nebo oceňuje-li se vodorovné přemístění výkopku do 20 m a 50 m cenami 162 20-1101, 162 20-1102, 162 20-1151 a 162 20-1152. V těchto případech se uložení výkopku nebo ornice na dočasnou skládku neoceňuje. e) na trvalé skládky s předepsaným zhutněním; toto uložení výkopku se oceňuje cenami souboru cen 171 . 0- . . Uložení sypaniny do násypů. 3. V ceně -1201 jsou započteny i náklady na rozprostření sypaniny ve vrstvách s hrubým urovnáním na skládce. 4. V ceně -1201 nejsou započteny náklady na získání skládek ani na poplatky za skládku. 5. Množství jednotek uložení výkopku (sypaniny) se určí v m3 uložení výkopku (sypaniny), v rostlém stavu zpravidla ve výkopišti. 6. Cenu -1211 lze po dohodě upravit podle místních podmínek.</p>					
	PSC							
	VV		"skládky Orlík IV - 620,- Kč/t"					
	VV		124,728*1,80			224,510		
	VV		Součet			224,510		
26	K	174101101	Zásyp sypaninou z jakékoliv horniny s uložení výkopku ve vrstvách se zhutněním jam, šachet, rýh nebo kolem objektů v těchto vykopávkách	m3	193,089	101,00	19 501,99	CS ÚRS 2017 02

PČ	Typ	Kód	Popis	MJ	Množství	J.cena [CZK]	Cena celkem [CZK]	Cenová soustava
			<p>Poznámka k souboru cen:</p> <p>1. Ceny 174 10- . . jsou určeny pro zhutněné zásypy s mírou zhutnění: a) z hornin soudržných do 100 % PS, b) z hornin nesoudržných do l(d) 0,9, c) z hornin kamenitých pro jakoukoliv míru zhutnění. 2. Je-li projektem předepsáno vyšší zhutnění, podle bodu a) a b) poznámky č 1., ocení se zásyp individuálně. 3. Ceny nelze použít pro zásyp rýh pro drenážní trativody pro lesnicko-technické meliorace a zemědělské. Zásyp těchto rýh se oceňuje cenami souboru cen 174 20-3 . části A 03 Zemní práce pro objekty oborů 831 až 833. Nezhutněný zásyp odvodňovacích kanálů z betonových a železobetonových trub v polních a lučních tratích se oceňuje cenou -1101 Zásyp sypaninou rýh bez ohledu na šířku kanálu; cena obsahuje i náklady na ruční nezhutněný zásyp výšky do 200 mm nad vrchol potrubí. 4. V cenách 10-1101, 10-1103, 20-1101 a 20-1103 je započteno přemístění sypaniny ze vzdálenosti 10 m od kraje výkopu nebo zasypávaného prostoru, měřeno k těžišti skládky. 5. V ceně 10-1102 je započteno přemístění sypaniny ze vzdálenosti 15 m od hrany zasypávaného prostoru, měřeno k těžišti skládky. 6. Objem zásypu je rozdíl objemu výkopu a objemu do něho vestavěných konstrukcí nebo uložených vedení i s jejich obklady a podklady (tento objem se nazývá objemem horniny vytlačené konstrukcí). Objem potrubí do DN 180, příp. i s obalem, se od objemu zásypu neodečítá. Pro stanovení objemu zásypu se od objemu výkopu odečítá i objem obsypu potrubí oceňovaný cenami souboru cen 175 10-11 Obsyp potrubí, přichází-li v úvahu . 7. Odklizení zbylého výkopku po provedení zásypu zářezů se šikmými stěnami pro podzemní vedení nebo zásypu jam a rýh pro podzemní vedení se oceňuje, je-li objem zbylého výkopku: a) do 1 m3 na 1 m vedení a jedná se o výkopek neulehlý - cenami souboru cen 167 10-110 Nakládání výkopku nebo sypaniny a 162 . 0-1 . Vodorovné přemístění výkopku. V případě, že se jedná o výkopek ulehlelý - rozpojení a naložení výkopku cenami souboru cen 122 . 0-1 . souboru cen 162 . 0-1 . Vodorovné přemístění výkopku; b) přes 1 m3 na 1 m vedení, jestliže projekt předepíše, že se zbylý výkopek bude odklízet zároveň s prováděním vykopávky, pouze přemístění výkopku cenami souboru cen 162 . 0-1 . Vodorovné přemístění výkopku. Při zmíněném objemu zbylého výkopku se neoceňuje ani naložení ani rozpojení výkopku. Jestliže se zbylý výkopek neodklízí, nýbrž rozprostírá podél výkopu a nad výkopem, platí poznámka č. 8. 8. Rozprostření zbylého výkopku podél výkopu a nad výkopem po provedení zásypů zářezů se šikmými stěnami pro podzemní vedení nebo zásypu jam a rýh pro podzemní vedení se oceňuje: a) cenou 171 20-1101 Uložení sypaniny do nezhutněných násypů, není-li projektem předepsáno zhutnění rozprostřeného zbylého výkopku, b) cenou 171 10-1111 Uložení sypaniny do násypů z hornin sypkých, je-li předepsáno zhutnění rozprostřeného zbylého výkopku, a to v objemu vypočteném podle poznámky č.6, příp. zmenšeném o objem výkopku, který byl již odklizen. 9. Míru zhutnění předepisuje projekt "zásyp zeminou"</p>					
	PSC							
	VV							
	VV		287,661 - 124,728			162,933		
	VV		Mezisoučet			162,933		
	VV		"vytlač. kubatura - v komunikacích - 100% zásypy nesedavým materiálem - řad+příp."					
	VV		2,50*1,10* (2,00-0,60-0,49) + 26,90*1,00* (2,00-0,482-0,49)			30,156		
	VV		Mezisoučet			30,156		
	VV		Součet			193,089		
27	M	583312000	šterkopisek netříděný zásypový materiál	t	54,281	429,00	23 286,55	CS ÚRS 2017 02
	VV		30,156*1,80			54,281		
	VV		Součet			54,281		

PČ	Typ	Kód	Popis	MJ	Množství	J.cena [CZK]	Cena celkem [CZK]	Cenová soustava	
28	K	175151101	Obsypání potrubí strojně sypaninou z vhodných hornin tř. 1 až 4 nebo materiálem připraveným podél výkopu ve vzdálenosti do 3 m od jeho kraje, pro jakoukoliv hloubku výkopu a míru zhutnění bez prohození sypaniny	m3	67,516	246,00	16 608,94	CS ÚRS 2017 02	
	PSC		<p><i>Poznámka k souboru cen:</i></p> <p>1. Objem obsypu na 1 m délky potrubí se rovná šířce dna výkopu násobené součtem vnějšího průměru potrubí příp. i s obalem a projektované tloušťky obsypu nad, případně i pod potrubím. Pro odečítání objemu potrubí se započítávají všechny vestavěné konstrukce nebo uložené vedení i s jejich obklady a podklady (tento objem se nazývá objemem horniny vytlačené konstrukcí). 2. Míru zhutnění předepisuje projekt. 3. V cenách nejsou zahrnuty náklady na nakupovanou sypaninu. Tato se oceňuje ve specifikaci. 4. V cenách nejsou zahrnuty náklady na prohození sypaniny, tyto náklady se oceňují položkou 17511-1109 Příplatek za prohození sypaniny.</p>						
	VV		"celk.délka řad 1 - II. etapa - přeložky"						
	VV		(20,00+97,00) *1,10*0,45		57,915				
	VV		"přípojky v zeleni" 9,10 * 1,00 * 0,332		3,021				
	VV		"přípojky v komunikaci" 26,90 *1,00*0,332		8,931				
	VV		"odpočet potrubí LT DN150" - 3,14*0,080*0,080* (20,00+97,00)		-2,351				
	VV		Součet		67,516				
29	M	583373030	štěrkopísek frakce 0-8	t	121,529	429,00	52 135,94	CS ÚRS 2017 02	
	VV		67,516*1,80		121,529				
	VV		Součet		121,529				
30	K	181301103	Rozprostření a urovnání ornice v rovině nebo ve svahu sklonu do 1:5 při souvislé ploše do 500 m2, tl. vrstvy přes 150 do 200 mm	m2	135,050	66,00	8 913,30	CS ÚRS 2017 02	
	PSC		<p><i>Poznámka k souboru cen:</i></p> <p>1. V ceně jsou započteny i náklady na případné nutné přemístění hromad nebo dočasných skládek na místo spotřeby ze vzdálenosti do 30 m. 2. V ceně nejsou započteny náklady na získání ornice; toto získání se oceňuje cenami souboru cen 121 10-11 Sejmutí ornice. 3. Případné nakládání ornice, v souvislosti s pozn. č. 2 se oceňuje cenami souboru cen 167 10-11 Nakládání, skládání a překládání neulehlého výkopku nebo sypaniny. 4. Jsou-li hromady nebo dočasné skládky ornice umístěny podle projektu ve vzdálenosti přes 30 m od místa spotřeby, oceňuje se její přemístění cenami souboru cen 162 . 0-1 . Vodorovné přemístění výkopku, přičemž se vzdálenost 30 m, uvedená v popisu cen, neodečítá.</p>						
	VV		114,50*1,10 + 9,10*1,00		135,050				
	VV		Součet		135,050				
31	K	181451131	Založení trávníku na půdě předem připravené plochy přes 1000 m2 výsevem včetně utážení parkového v rovině nebo na svahu do 1:5	m2	135,050	12,00	1 620,60	CS ÚRS 2017 02	
	PSC		<p><i>Poznámka k souboru cen:</i></p> <p>1. V cenách jsou započteny i náklady na pokosení, naložení a odvoz odpadu do 20 km se složením. 2. V cenách -1161 až -1164 nejsou započteny i náklady na zatravnovací textilii. 3. V cenách nejsou započteny náklady na: a) přípravu půdy, b) travní semeno, tyto náklady se oceňují ve specifikaci, c) vypleti a zalévání; tyto práce se oceňují cenami části C02 souborů cen 185 80-42 Vypleti a 185 80-43 Zaliti rostlin vodou, d) srovnání terénu, tyto práce se oceňují souborem cen 181 1.-..Plošná úprava terénu. 4. V cenách o sklonu svahu přes 1:1 jsou uvažovány podmínky pro svahy běžně schůdné; bez použití lezeckých technik. V případě použití lezeckých technik se tyto náklady oceňují individuálně.</p>						

PČ	Typ	Kód	Popis	MJ	Množství	J.cena [CZK]	Cena celkem [CZK]	Cenová soustava
32	M	005724100	osivo směs travní parková	kg	4,052	133,00	538,92	CS ÚRS 2017 02
	VV		135,050		135,050			
	VV		Součet		135,050			
	VV		135,05*0,03 'Přepočtené koeficientem množství		4,052			
33	K	185804312	Zalítí rostlin vodou plochy záhonů jednotlivě přes 20 m2	m3	2,701	202,00	545,60	CS ÚRS 2017 02
	VV		135,050/50		2,701			
	VV		Součet		2,701			
D 2			Zakládání	1 317,60				
34	K	215901101	Zhutnění podloží pod násypy z rostlé horniny tř. 1 až 4 z hornin soudružných do 92 % PS a nesoudržných sypkých relativní ulehlosti l(d) do 0,8	m2	164,700	8,00	1 317,60	CS ÚRS 2017 02
<i>Poznámka k souboru cen:</i>								
1. Cena je určena pro zhutnění ploch vodorovných nebo ve sklonu do 1 : 5, je-li předepsáno zhutnění do hloubky 0,7 m od pláně. 2. Cenu nelze použít pro zhutnění podloží z hornin konzistence kašovitě až tekoucí. 3. Míru zhutnění podloží předepíše projekt. 4. Množství jednotek se určí v m2 půdorysné plochy zhutněného podloží.								
PSC								
VV			(20,00+97,00) *1,10		128,700			
VV			"přípojky v zeleni" 9,10 * 1,00		9,100			
VV			"přípojky v komunikaci" 26,90 *1,00		26,900			
VV			Součet		164,700			
D 4			Vodorovné konstrukce	24 220,75				
35	K	451572111	Lože pod potrubí, stoky a drobné objekty v otevřeném výkopu z kameniva drobného těženého 0 až 4 mm	m3	24,705	878,00	21 690,99	CS ÚRS 2017 02
<i>Poznámka k souboru cen:</i>								
1. Ceny -1111 a -1192 lze použít i pro zřízení sběrných vrstev nad drenážními trubkami. 2. V cenách -5111 a -1192 jsou započteny i náklady na prohození výkopku získaného při zemních pracích.								
PSC								
VV			(20,00+97,00) *1,10*0,15		19,305			
VV			"přípojky v zeleni" 9,10 * 1,00 *0,15		1,365			
VV			"přípojky v komunikaci" 26,90 *1,00*0,15		4,035			
VV			Součet		24,705			
36	K	452313141	Podkladní a zajišťovací konstrukce z betonu prostého v otevřeném výkopu bloky pro potrubí z betonu tř. C 16/20	m3	0,418	2 700,00	1 128,60	CS ÚRS 2017 02
<i>Poznámka k souboru cen:</i>								
1. Ceny -1121 až -1181 a -1192 lze použít i pro ochrannou vrstvu pod železobetonové konstrukce. 2. Ceny -2121 až -2181 a -2192 jsou určeny pro jakékoliv úkosy sedel.								
PSC								
VV			"pod T kus" 0,30*0,30*0,20		0,018			
VV			"pod šoupě" (0,35*0,40*0,115+0,575*0,50*0,32) * 2		0,216			
VV			"pod hydrant" 0,605*0,43*0,15+0,69*0,30*0,15+1,015*0,56*0,20		0,184			
VV			Součet		0,418			

PČ	Typ	Kód	Popis	MJ	Množství	J.cena [CZK]	Cena celkem [CZK]	Cenová soustava
37	K	452353101	Bednění podkladních a zajišťovacích konstrukcí v otevřeném výkopu bloků pro potrubí	m2	3,199	438,00	1 401,16	CS ÚRS 2017 02
	VV		"pod T kus" 0,30*0,20*4		0,240			
	VV		"pod šoupě" (0,35*0,115*2+0,40*0,115*2+0,575*0,32*2+0,50*0,32*2) * 2		1,721			
	VV		"pod hydrant"		1,238			
	VV		0,605*0,15*2+0,43*0,15*2+0,69*0,15*2+0,30*0,15*2+1,015*0,20*2+0,56*0,20*2		3,199			
	VV		Součet					
	D	5	Komunikace pozemní				415,30	
38	K	596212210	Kladení dlažby z betonových zámkových dlaždic pozemních komunikací s ložem z kameniva těžného nebo drceného tl. do 50 mm, s vyplněním spár, s dvojitým hutněním vibrováním a se smetením přebytečného materiálu na krajnici tl. 80 mm skupiny A, pro plochy do 50 m2	m2	0,568	247,00	140,30	CS ÚRS 2017 02
	PSC		<i>Poznámka k souboru cen: 1. Pro volbu cen dlažeb platí toto rozdělení: Skupina A: dlažby z prvků stejného tvaru, Skupina B: dlažby z prvků dvou a více tvarů, nebo z obrazců o ploše jednotlivě do 100 m2, Skupina C: dlažby obloukovitých tvarů (oblouky, kruhy, apod.). 2. V cenách jsou započteny i náklady na dodání hmot pro lože a na dodání materiálu na výplň spár. 3. V cenách nejsou započteny náklady na dodání zámkové dlažby, které se oceňuje ve specifikaci; ztratné lze dohodnout u plochy a) do 100 m2 ve výši 3 %, b) přes 100 do 300 m2 ve výši 2 %, c) přes 300 m2 ve výši 1 %. 4. Část lože přesahující tloušťku 50 mm se oceňuje cenami souboru cen 451 ..-9 Příplatek za každých dalších 10 mm tloušťky podkladu nebo lože.</i>					
	VV		"kolem nadzemního hydrantu"					
	VV		1,015*0,56		0,568			
	VV		Součet		0,568			
39	M	592450070	dlažba zámková profilová pro komunikace 20x16,5x8 cm přírodní	m2	0,625	440,00	275,00	CS ÚRS 2017 02
	VV		0,568*1,10		0,625			
	VV		Součet		0,625			
	D	8	Trubní vedení				466 588,57	
40	K	851311131	Montáž potrubí z trub litinových tlakových hrdlových v otevřeném výkopu s integrovaným těsněním DN 150	m	117,000	189,00	22 113,00	CS ÚRS 2017 02
	PSC		<i>Poznámka k souboru cen: 1. V cenách souboru cen nejsou započteny náklady na: a) dodání potrubí; toto se oceňuje ve specifikaci, b) montáž tvarovek, c) podkladní konstrukci ze štěrkopísku - podkladní vrstva ze štěrkopísku se oceňuje cenou 564 28-1111 Podklad ze štěrkopísku, d) zásyp potrubí, který se oceňuje cenami souboru 174 . 0-11 Zásyp sypaninou z jakékoliv horniny, katalogu 800-1 Zemní práce části A 01. 2. Ceny montáže potrubí -1131 jsou určeny pro systémy těsněné elastickými kroužky a -1211 těsnícími kroužky a zámkovým spojem. Tyto se také oceňují ve specifikaci, nejsou-li zahrnuty již v ceně dodávky trub.</i>					
	VV		97,00+20,00		117,000			
	VV		Součet		117,000			
41	M	552540830	trouba vodovodní litinová hrdlová hrdlová zinko-aluminiový povlak K9, 6 m DN 150	m	118,170	1 499,00	177 136,83	CS ÚRS 2017 02

PČ	Typ	Kód	Popis	MJ	Množství	J.cena [CZK]	Cena celkem [CZK]	Cenová soustava	
	VV		117,000*1,010			118,170			
	VV		Součet			118,170			
42	K	857242122	Montáž litinových tvarovek na potrubí litinovém tlakovém jednoosých na potrubí z trub přírubových v otevřeném výkopu, kanálu nebo v šachtě DN 80	kus	2,000	594,00	1 188,00	CS ÚRS 2017 02	
	PSC		Poznámka k souboru cen: 1. V cenách souboru cen nejsou započteny náklady na: a) dodání tvarovek; tyto se oceňují ve specifikaci, b) podkladní konstrukci ze štěrkopísku - podkladní vrstva ze štěrkopísku se oceňuje cenou 564 28-111 Podklad ze štěrkopísku. 2. V cenách 857 ..-1141, -1151, -3141 a -3151 nejsou započteny náklady nadodání těsnících nebo zámkových kroužků; tyto se oceňují ve specifikaci.						
	VV		"synoflex" 1,00		1,000				
	VV		"koleno patní" 1,00		1,000				
	VV		Součet		2,000				
43	M	799408000016	VODA+KANAL Waga SYNOFLEX - S PŘÍRUBOU DN 80 (85-105)	KS	1,000	4 371,00	4 371,00		
44	M	505008020016	VODA+KANAL Přírubové tvarovky - ostatní KOLENO PATNÍ PŘÍRUBOVÉ DLOUHÉ DN 80	KS	1,000	2 498,00	2 498,00		
45	K	857312122	Montáž litinových tvarovek na potrubí litinovém tlakovém jednoosých na potrubí z trub přírubových v otevřeném výkopu, kanálu nebo v šachtě DN 150	kus	3,000	980,00	2 940,00	CS ÚRS 2017 02	
	PSC		Poznámka k souboru cen: 1. V cenách souboru cen nejsou započteny náklady na: a) dodání tvarovek; tyto se oceňují ve specifikaci, b) podkladní konstrukci ze štěrkopísku - podkladní vrstva ze štěrkopísku se oceňuje cenou 564 28-111 Podklad ze štěrkopísku. 2. V cenách 857 ..-1141, -1151, -3141 a -3151 nejsou započteny náklady nadodání těsnících nebo zámkových kroužků; tyto se oceňují ve specifikaci.						
	VV		"EU kus" 1,00		1,000				
	VV		"FFR kus" 2,00		2,000				
	VV		Součet		3,000				
46	M	855015008016	VODA+KANAL Přírubové tvarovky - ostatní TVAROVKA REDUKČNÍ FFR DN 150-80	KS	2,000	1 623,00	3 246,00		
47	M	552538950	tvarovka přírubová s hrdlem z tvárné litiny,práškový epoxid, tl.250µm EU-kus DN150 L135 mm	kus	1,000	1 936,00	1 936,00	CS ÚRS 2017 02	
48	K	857313131	Montáž litinových tvarovek na potrubí litinovém tlakovém odbočných na potrubí z trub hrdlových v otevřeném výkopu, kanálu nebo v šachtě s integrovaným těsněním DN 150	kus	1,000	707,00	707,00	CS ÚRS 2017 02	
	PSC		Poznámka k souboru cen: 1. V cenách souboru cen nejsou započteny náklady na: a) dodání tvarovek; tyto se oceňují ve specifikaci, b) podkladní konstrukci ze štěrkopísku - podkladní vrstva ze štěrkopísku se oceňuje cenou 564 28-111 Podklad ze štěrkopísku. 2. V cenách 857 ..-1141, -1151, -3141 a -3151 nejsou započteny náklady nadodání těsnících nebo zámkových kroužků; tyto se oceňují ve specifikaci.						
	VV		"MMA 150/80" 1,00		1,000				
	VV		Součet		1,000				
49	M	552537560	tvarovka hrdlová s přírubovou odbočkou z tvárné litiny,práškový epoxid, tl.250µm MMA-kus DN 150/ 80 mm	kus	1,000	3 621,00	3 621,00	CS ÚRS 2017 02	

PČ	Typ	Kód	Popis	MJ	Množství	J.cena [CZK]	Cena celkem [CZK]	Cenová soustava	
50	K	871161211	Montáž vodovodního potrubí z plastů v otevřeném výkopu z polyetylénu PE 100 svařovaných elektrotvarovkou SDR 11/PN16 D 32 x 3,0 mm	m	36,000	46,00	1 656,00	CS ÚRS 2017 02	
	PSC		<p>Poznámka k souboru cen: 1. V cenách potrubí nejsou započteny náklady na: a) dodání potrubí; potrubí se oceňuje ve specifikaci; ztratné lze dohodnout u trub polyetylénových ve výši 1,5 %; u trub z tvrdého PVC ve výši 3 %, b) dodání tvarovek; tvarovky se oceňují ve specifikaci. 2. Ceny -2111 jsou určeny i pro plošné kolektory primárních okruhů tepelných čerpadel.</p>						
51	M	101330	egeplast 9010 - pitná voda - roura PE100 RC+ d32x3,0mm SDR11/PN16, návín 100m	m	36,540	31,00	1 132,74		
	VV		36,00*1,015		36,540				
	VV		Součet		36,540				
52	K	891163111	Montáž vodovodních armatur na potrubí ventilů hlavních pro přípojky DN 25	kus	8,000	117,00	936,00	CS ÚRS 2017 02	
	PSC		<p>Poznámka k souboru cen: 1. V cenách jsou započteny i náklady: a) u šoupátek ceny -1112 na vytvoření otvorů ve stropěch šachet pro prostup zemních souprav šoupátek, b) u hlavních ventilů ceny -3111 na osazení zemních souprav, c) u navrtávacích pasů ceny -9111 na výkop montážních jamek, opravu izolace ocelových trubek a na osazení zemních souprav. 2. V cenách nejsou započteny náklady na: a) dodání vodoměrů, šoupátek, uzavíracích klapek, ventilů, montážních vložek, kompenzátorů, koncových nebo zpětných klapek, hydrantů, zemních souprav, šoupátkových koleček, šoupátkových a hydrantových klíčů, navrtávacích pasů, tvarovek a kompenzačních nástavců; tyto armatury se oceňují ve specifikaci, b) podkladní bloky pod armatury; bloky se oceňují příslušnými cenami souborů cen 452 2 . - . 1 Podkladní a zajišťovací konstrukce zděné na maltu cementovou, 452 3* - . 1 Podkladní a zajišťovací konstrukce z betonu, 452 35- . 1 Bednění podkladních a zajišťovacích konstrukcí části A 01 tohoto ceníku, c) obsyp odvodňovacího zařízení hydrantů ze štěrku nebo štěrkopísku; obsyp se oceňuje příslušnými cenami souboru cen 451 5 . - . 1 Lože pod potrubí, stoky a drobné objekty části A 01 tohoto katalogu, d) osazení hydrantových, šoupátkových a ventilových poklopů; osazení poklopů se oceňuje příslušnými cenami souboru cen 899 40-11 Osazení poklopů litinových části A 01 tohoto katalogu. 3. V cenách 891 52-4121 a -5211 nejsou započteny náklady na dodání těsnících pryžových kroužků. Tyto se oceňují ve specifikaci, nejsou-li zahrnuty v ceně trub. 4. V cenách 891 ..-5313 nejsou započteny náklady na dodání potrubní spojky. Tyto jsou zahrnuty v ceně trub.</p>						
53	M	250000100016	VODA Šoupátka domovních přípojek ŠOUPÁTKO DOMOVNÍ PŘÍPOJKY VNI-VNI DN 1"-1"	KS	8,000	2 622,00	20 976,00		
54	M	960113018004	VO+KA+PL Zemní soupravy domovních přípojek "SOUPRAVA ZEMNÍ TELESKOPICKÁ DOM. ŠOUPÁTKA-1,3-1,8 DN 3/4"-2"' (1,3-1,8m)'	KS	8,000	937,00	7 496,00		
55	M	630003203216	VODA+KANAL Trubní fitinky - ISO, ZAK, FIT TVAROVKA ISO SPOJKA DN 32-32	KS	8,000	438,00	3 504,00		
56	M	622003200116	VODA Trubní fitinky - ISO, ZAK, FIT TVAROVKA ISO VNITŘNÍ ZÁVIT DN 32-1"	KS	8,000	275,00	2 200,00		
57	K	891241112	Montáž vodovodních armatur na potrubí šoupátek nebo klapek uzavíracích v otevřeném výkopu nebo v šachtách s osazením zemní soupravy (bez poklopů) DN 80	kus	1,000	677,00	677,00	CS ÚRS 2017 02	

PČ	Typ	Kód	Popis	MJ	Množství	J.cena [CZK]	Cena celkem [CZK]	Cenová soustava
----	-----	-----	-------	----	----------	--------------	-------------------	-----------------

Poznámka k souboru cen:

1. V cenách jsou započteny i náklady: a) u šoupátek ceny -1112 na vytvoření otvorů ve stropěch šachet pro prostup zemních souprav šoupátek, b) u hlavních ventilů ceny -3111 na osazení zemních souprav, c) u navrtávacích pasů ceny -9111 na výkop montážních jamek, opravu izolace ocelových trubek a na osazení zemních souprav. 2. V cenách nejsou započteny náklady na: a) dodání vodoměrů, šoupátek, uzavíracích klapek, ventilů, montážních vložek, kompenzátorů, koncových nebo zpětných klapek, hydrantů, zemních souprav, šoupátkových koleček, šoupátkových a hydrantových klíčů, navrtávacích pasů, tvarovek a kompenzačních nástavců; tyto armatury se oceňují ve specifikaci, b) podkladní bloky pod armatury; bloky se oceňují příslušnými cenami souborů cen 452 2 . - . 1 Podkladní a zajišťovací konstrukce zděné na maltu cementovou, 452 3* - . 1 Podkladní a zajišťovací konstrukce z betonu, 452 35- . 1 Bednění podkladních a zajišťovacích konstrukcí části A 01 tohoto ceníku, c) obsyp odvodňovacího zařízení hydrantů ze štěrku nebo štěrkopísku; obsyp se oceňuje příslušnými cenami souboru cen 451 5 . - . 1 Lože pod potrubí, stoky a drobné objekty části A 01 tohoto katalogu, d) osazení hydrantových, šoupátkových a ventilových poklopů; osazení poklopů se oceňuje příslušnými cenami souboru cen 899 40-11 Osazení poklopů litinových části A 01 tohoto katalogu. 3. V cenách 891 52-4121 a -5211 nejsou započteny náklady na dodání těsnících pryžových kroužků. Tyto se oceňují ve specifikaci, nejsou-li zahrnuty v ceně trub. 4. V cenách 891 ..-5313 nejsou započteny náklady na dodání potrubní spojky. Tyto jsou zahrnuty v ceně trub.

PSC

58	M	400208000016	VODA Šoupata ŠOUPĚ E2 PŘÍRUBOVÉ KRÁTKÉ DN 80	KS	1,000	5 619,00	5 619,00	
59	M	950205010003	VODA+PLYN Zemní soupravy - DN 50-600 SOUPRAVA ZEMNÍ TELESKOPICKÁ E2-1,3 -1,8 DN 50-100 (1,3-1,8m)	KS	1,000	1 749,00	1 749,00	
60	K	891247211	Montáž vodovodních armatur na potrubí hydrantů nadzemních DN 80	kus	1,000	555,00	555,00	CS ÚRS 2017 02

Poznámka k souboru cen:

1. V cenách jsou započteny i náklady: a) u šoupátek ceny -1112 na vytvoření otvorů ve stropěch šachet pro prostup zemních souprav šoupátek, b) u hlavních ventilů ceny -3111 na osazení zemních souprav, c) u navrtávacích pasů ceny -9111 na výkop montážních jamek, opravu izolace ocelových trubek a na osazení zemních souprav. 2. V cenách nejsou započteny náklady na: a) dodání vodoměrů, šoupátek, uzavíracích klapek, ventilů, montážních vložek, kompenzátorů, koncových nebo zpětných klapek, hydrantů, zemních souprav, šoupátkových koleček, šoupátkových a hydrantových klíčů, navrtávacích pasů, tvarovek a kompenzačních nástavců; tyto armatury se oceňují ve specifikaci, b) podkladní bloky pod armatury; bloky se oceňují příslušnými cenami souborů cen 452 2 . - . 1 Podkladní a zajišťovací konstrukce zděné na maltu cementovou, 452 3* - . 1 Podkladní a zajišťovací konstrukce z betonu, 452 35- . 1 Bednění podkladních a zajišťovacích konstrukcí části A 01 tohoto ceníku, c) obsyp odvodňovacího zařízení hydrantů ze štěrku nebo štěrkopísku; obsyp se oceňuje příslušnými cenami souboru cen 451 5 . - . 1 Lože pod potrubí, stoky a drobné objekty části A 01 tohoto katalogu, d) osazení hydrantových, šoupátkových a ventilových poklopů; osazení poklopů se oceňuje příslušnými cenami souboru cen 899 40-11 Osazení poklopů litinových části A 01 tohoto katalogu. 3. V cenách 891 52-4121 a -5211 nejsou započteny náklady na dodání těsnících pryžových kroužků. Tyto se oceňují ve specifikaci, nejsou-li zahrnuty v ceně trub. 4. V cenách 891 ..-5313 nejsou započteny náklady na dodání potrubní spojky. Tyto jsou zahrnuty v ceně trub.

PSC

61	M	514008015016	VODA Hydranty HYDRANT TUHÝ NIRO DN 2B 80/1,5 m	KS	1,000	64 935,00	64 935,00	
----	---	--------------	--	----	-------	-----------	-----------	--

PČ	Typ	Kód	Popis	MJ	Množství	J.cena [CZK]	Cena celkem [CZK]	Cenová soustava
62	K	891311112	Montáž vodovodních armatur na potrubí šoupátek nebo klapek uzavíracích v otevřeném výkopu nebo v šachtách s osazením zemní soupravy (bez poklopů) DN 150	kus	1,000	1 210,00	1 210,00	CS ÚRS 2017 02

Poznámka k souboru cen:

1. V cenách jsou započteny i náklady: a) u šoupátek ceny -1112 na vytvoření otvorů ve stropěch šachet pro vstup zemních souprav šoupátek, b) u hlavních ventilů ceny -3111 na osazení zemních souprav, c) u navrtávacích pasů ceny -9111 na výkop montážních jamek, opravu izolace ocelových trubek a na osazení zemních souprav. 2. V cenách nejsou započteny náklady na: a) dodání vodoměrů, šoupátek, uzavíracích klapek, ventilů, montážních vložek, kompenzátorů, koncových nebo zpětných klapek, hydrantů, zemních souprav, šoupátkových koleček, šoupátkových a hydrantových klíčů, navrtávacích pasů, tvarovek a kompenzačních nástavců; tyto armatury se oceňují ve specifikaci, b) podkladní bloky pod armatury; bloky se oceňují příslušnými cenami souborů cen 452 2 . - . 1 Podkladní a zajišťovací konstrukce zděné na maltu cementovou, 452 3* - . 1 Podkladní a zajišťovací konstrukce z betonu, 452 35- . 1 Bednění podkladních a zajišťovacích konstrukcí části A 01 tohoto ceníku, c) obsyp odvodňovacího zařízení hydrantů ze štěrku nebo štěrkopísku; obsyp se oceňuje příslušnými cenami souboru cen 451 5 . - . 1 Lože pod potrubí, stoky a drobné objekty části A 01 tohoto katalogu, d) osazení hydrantových, šoupátkových a ventilových poklopů; osazení poklopů se oceňuje příslušnými cenami souboru cen 899 40-11 Osazení poklopů litinových části A 01 tohoto katalogu. 3. V cenách 891 52-4121 a -5211 nejsou započteny náklady na dodání těsnících pryžových kroužků. Tyto se oceňují ve specifikaci, nejsou-li zahrnuty v ceně trub. 4. V cenách 891 ..-5313 nejsou započteny náklady na dodání potrubní spojky. Tyto jsou zahrnuty v ceně trub.

PSC

63	M	445015015003	VODA Combi armatury ŠOUPĚ E2 COMBI III 3 ŠOUPATA DN 150/3	KS	1,000	69 930,00	69 930,00	
64	M	950212515003	VODA+PLYN Zemní soupravy - DN 50-600 SOUPRAVA ZEMNÍ TELESKOPICKÁ E2-1,3 -1,8 DN 125-150 (1,3-1,8m)	KS	3,000	1 749,00	5 247,00	
65	K	891319111	Montáž vodovodních armatur na potrubí navrtávacích pasů s ventilem Jt 1 MPa, na potrubí z trub litinových, ocelových nebo plastických hmot DN 150	kus	8,000	862,00	6 896,00	CS ÚRS 2017 02

PČ	Typ	Kód	Popis	MJ	Množství	J.cena [CZK]	Cena celkem [CZK]	Cenová soustava
----	-----	-----	-------	----	----------	--------------	-------------------	-----------------

Poznámka k souboru cen:

1. V cenách jsou započteny i náklady: a) u šoupátek ceny -1112 na vytvoření otvorů ve střepech šachet pro prostup zemních souprav šoupátek, b) u hlavních ventilů ceny -3111 na osazení zemních souprav, c) u navrtávacích pasů ceny -9111 na výkop montážních jamek, opravu izolace ocelových trubek a na osazení zemních souprav. 2. V cenách nejsou započteny náklady na: a) dodání vodoměrů, šoupátek, uzavíracích klapek, ventilů, montážních vložek, kompenzátorů, koncových nebo zpětných klapek, hydrantů, zemních souprav, šoupátkových koleček, šoupátkových a hydrantových klíčů, navrtávacích pasů, tvarovek a kompenzačních nástavců; tyto armatury se oceňují ve specifikaci, b) podkladní bloky pod armatury; bloky se oceňují příslušnými cenami souborů cen 452 2 . - . 1 Podkladní a zajišťovací konstrukce zděné na maltu cementovou, 452 3* - . 1 Podkladní a zajišťovací konstrukce z betonu, 452 35- . 1 Bednění podkladních a zajišťovacích konstrukcí části A 01 tohoto ceníku, c) obsyp odvodňovacího zařízení hydrantů ze štěrku nebo štěrkopísku; obsyp se oceňuje příslušnými cenami souboru cen 451 5 . - . 1 Lože pod potrubí, stoky a drobné objekty části A 01 tohoto katalogu, d) osazení hydrantových, šoupátkových a ventilových poklopů; osazení poklopů se oceňuje příslušnými cenami souboru cen 899 40-11 Osazení poklopů litinových části A 01 tohoto katalogu. 3. V cenách 891 52-4121 a -5211 nejsou započteny náklady na dodání těsnících pryžových kroužků. Tyto se oceňují ve specifikaci, nejsou-li zahrnuty v ceně trub. 4. V cenách 891 ..-5313 nejsou započteny náklady na dodání potrubní spojky. Tyto jsou zahrnuty v ceně trub.

PSC

66	M	335015000116	VODA Navrtávací pasy PAS NAVRTÁVACÍ HACOM DN 150-1"	KS	8,000	1 124,00	8 992,00	
67	K	892351111	Tlakové zkoušky vodou na potrubí DN 150 nebo 200	m	117,000	20,00	2 340,00	CS ÚRS 2017 02

Poznámka k souboru cen:

1. Ceny -2111 jsou určeny pro zabezpečení jednoho konce zkoušeného úseku jakéhokoliv druhu potrubí. 2. V cenách jsou započteny náklady: a) u cen -1111 - na přísun, montáž, demontáž a odsun zkoušecího čerpadla, napuštění tlakovou vodou a dodání vody pro tlakovou zkoušku, b) u cen -2111 - na montáž a demontáž výrobků nebo dílců pro zabezpečení konce zkoušeného úseku potrubí, na montáž a demontáž koncových tvarovek, na montáž zaslepovací příruby, na zaslepení odboček pro hydranty, vzdušníky a jiné armatury a odbočky pro odbočující řady,

PSC

VV

97,00+20,00

117,000

VV

Součet

117,000

68	K	899401112	Osazení poklopů litinových šoupátkových	kus	10,000	355,00	3 550,00	CS ÚRS 2017 02
----	---	-----------	---	-----	--------	--------	----------	----------------

Poznámka k souboru cen:

1. V cenách osazení poklopů jsou započteny i náklady na jejich podezdění. 2. V cenách nejsou započteny náklady na dodání poklopů; tyto se oceňují ve specifikaci. Ztratné se nestanoví.

VV

1,00 "pro Š80"

1,000

VV

8,00 "pro přípojky"

8,000

VV

1,00 "pro combi III"

1,000

VV

Součet

10,000

69	M	1650KASI0000	VODA Poklapy POKLOP ULIČNÍ SAMONIVELAČNÍ PŘÍPOJKOVÝ	KS	8,000	1 124,00	8 992,00	
70	M	1750KASI0000	VODA Poklapy POKLOP ULIČNÍ SAMONIVELAČNÍ ŠOUPÁTKOVÝ (Z.S. TELE)	KS	1,000	1 374,00	1 374,00	
71	M	455000000001	VODA Poklapy POKLOP PRO COMBI III,IV VELKÝ DN DN 100-200	KS	1,000	17 483,00	17 483,00	
72	M	348100000000	VO+KA+PL Příslušenství PODKLAD. DESKA UNI DN UNI	KS	9,000	175,00	1 575,00	

PČ	Typ	Kód	Popis	MJ	Množství	J.cena [CZK]	Cena celkem [CZK]	Cenová soustava	
73	K	899712111	Orientační tabulky na vodovodních a kanalizačních řadech na zděvu	kus	10,000	196,00	1 960,00	CS ÚRS 2017 02	
	PSC		<i>Poznámka k souboru cen:</i> 1. V cenách jsou započteny náklady na dodání a připevnění tabulky. 2. V ceně -3111 jsou započteny i náklady na osazení sloupků. 3. V ceně -3111 nejsou započteny náklady na zemní práce a na dodání sloupků (betonových nebo ocelových s betonovými patkami); sloupky se oceňují ve specifikaci.						
74	K	899721111	Signalizační vodič na potrubí PVC DN do 150 mm	m	120,000	38,00	4 560,00	CS ÚRS 2017 02	
75	K	899722112	Krytí potrubí z plastů výstražnou fólií z PVC šířky 25 cm	m	117,000	11,00	1 287,00	CS ÚRS 2017 02	
D 8 - 1 Provizorní vodovod							43 294,00		
76	K	871251951	Výměna vodovodního potrubí z plastů v otevřeném výkopu z polyetyleny PE 100 svařovaných na tupo SDR 17/PN10 D 110 x 6,6 mm	m	100,000	89,00	8 900,00	CS ÚRS 2017 02	
	PSC		<i>Poznámka k souboru cen:</i> 1. Ceny jsou určeny pouze pro případy havárií nebo běžných oprav venkovních vodovodů. 2. Ceny nelze použít při zřízení nových venkovních vodovodů. 3. V cenách 871 ...-19.. Výměna vodovodního potrubí z plastů jsou zahrnuty náklady na demontáž stávajícího a montáž nového potrubí. 4. V cenách potrubí nejsou započteny náklady na: a) dodání potrubí; potrubí se oceňuje ve specifikaci; ztrátě lze dohodnout u trub polyetylenových ve výši 3%, b) dodání tvarovek; tvarovky se oceňují ve specifikaci.						
	VV		100,00 "materiál bude upotřeben z IO 01 - vodovod řad 1"		100,000				
	VV		Součet		100,000				
77	K	871161141.R	Montáž a demontáž vodovodního potrubí z plastů v otevřeném výkopu z polyetyleny PE 100 svařovaných na tupo SDR 11/PN16 D 32 x 3,0 mm	m	30,000	34,00	1 020,00		
	PSC		<i>Poznámka k souboru cen:</i> 1. V cenách potrubí nejsou započteny náklady na: a) dodání potrubí; potrubí se oceňuje ve specifikaci; ztrátě lze dohodnout u trub polyetylenových ve výši 1,5%; u trub z tvrdého PVC ve výši 3%, b) dodání tvarovek; tvarovky se oceňují ve specifikaci. 2. Ceny -2111 jsou určeny i pro plošné kolektory primárních okruhů tepelných čerpadel.						
	VV		30,00		30,000				
	VV		Součet		30,000				
78	M	286131100	potrubí vodovodní PE100 PN16 SDR11 6 m, 100 m, 32 x 3,0 mm	m	30,000	31,00	930,00	CS ÚRS 2017 02	
79	K	877261926	Výměna tvarovek na vodovodním plastovém potrubí z polyetyleny PE 100 elektrotvarovek SDR 11/PN16 T-kusů navrtávacích s ventilem a 360 st. otočnou odbočkou d 110/32	kus	8,000	285,00	2 280,00	CS ÚRS 2017 02	
	PSC		<i>Poznámka k souboru cen:</i> 1. Ceny jsou určeny pouze pro případy havárií nebo běžných oprav venkovních vodovodů. 2. Ceny nelze používat při zřízení nových venkovních vodovodů. 3. V cenách 877 ...-19.. Výměna tvarovek na vodovodním plastovém potrubí jsou zahrnuty náklady na demontáž stávajících a montáž nových tvarovek. 4. V cenách výměny tvarovek nejsou započteny náklady na dodání tvarovek. Tyto náklady se oceňují ve specifikaci.						
80	M	286140500	tvarovka T-kus navrtávací s ventilem, s odbočkou 360°, 110-32	kus	8,000	3 747,00	29 976,00	CS ÚRS 2017 02	
81	M	780000100000	VO+KA+PL Příslušenství KOLO RUČNÍ DN 1"	KS	1,000	188,00	188,00		

PČ	Typ	Kód	Popis	MJ	Množství	J.cena [CZK]	Cena celkem [CZK]	Cenová soustava
D 9 Ostatní konstrukce a práce, bourání							4 563,00	
82	K	969011131.R	Vybourání vodovodního potrubí LT DN80	m	117,000	39,00	4 563,00	
D 997 Přesun sutě							-6 432,90	
83	K	997013509	Odvoz sutí a vybouraných hmot na skládku nebo meziskládku se složením, na vzdálenost Příplatek k ceně za každý další i započatý 1 km přes 1 kr	t	38,961	11,00	428,57	CS ÚRS 2017 02
	PSC	Poznámka k souboru cen: 1. Délka odvozu sutí je vzdálenost od místa naložení sutí na dopravní prostředek až po místo složení na určené skládce nebo meziskládce. 2. V ceně -3501 jsou započteny i náklady na složení sutí na skládku nebo meziskládku. 3. Ceny jsou určeny pro odvoz sutí na skládku nebo meziskládku jakýmkoliv způsobem silniční dopravy (i prostřednictvím kontejnerů). 4. Odvoz sutí z meziskládky se oceňuje cenou 997 01-3511.						
	VV	4,329*9			38,961			
	VV	Součet			38,961			
84	K	997013511	Odvoz sutí a vybouraných hmot z meziskládky na skládku s naložením a se složením, na vzdálenost do 1 km	t	4,329	347,00	1 502,16	CS ÚRS 2017 02
	PSC	Poznámka k souboru cen: 1. Délka odvozu sutí je vzdálenost od místa naložení sutí na dopravní prostředek na meziskládce až po místo složení na určené skládce. 2. V ceně jsou započteny i náklady na naložení sutí na dopravní prostředek a její složení na skládku. 3. Cena je určena pro odvoz sutí na skládku jakýmkoliv způsobem silniční dopravy (i prostřednictvím kontejnerů). 4. Příplatek k ceně za každý další i započatý 1 km přes 1 km se oceňuje cenou 997 01-3509.						
85	K	997013849.R	Sběrný dvůr - litina, vč. tvarovek a armatur	t	-4,329	1 932,00	-8 363,63	
	VV	- 4,329			-4,329			
	VV	Součet			-4,329			
D 998 Přesun hmot							3 390,30	
86	K	998273102	Přesun hmot pro trubní vedení hloubené z trub litinových pro vodovody nebo kanalizace v otevřeném výkopu dopravní vzdálenost do 15 m	t	6,153	551,00	3 390,30	CS ÚRS 2017 02
	PSC	Poznámka k souboru cen: 1. Položky přesunu hmot nelze užít pro zeminu, sypaniny, štěrkopisek, kamenivo ap. Případná manipulace s tímto materiálem se oceňuje souborem cen 162 .0-11 Vodorovné přemístění výkopku nebo sypaniny katalogu 800-1 Zemní práce.						

KRYCÍ LIST SOUPISU

Stavba:

ETAPA 2.-OPATŘENÍ PRO LIKVIDACI SRÁŽKOVÝCH VOD - HORNÍ OLDŘICHOV

Objekt:

02 - SO 4.4 - Dešť'ová stoka D od ŠA4 - ŠA13 - ŠE1

KSO: 827 2

Místo:

Zadavatel:

Město Děčín, Mírové nám. 1175/5, 40538

Uchazeč:

SaM Silnice a mosty, a.s., Máchova 1129, 470 01 Česká Lípa

Projektant:

Aquecon a.s., Čs.Legii 445/4, 41501 Teplice

Poznámka:

CC-CZ: 2

Datum: 21.11.2018

IČ: 00261238

DIČ: CZ00261238

IČ: 25018094

DIČ: CZ25018094

IČ: 14868202

DIČ: CZ14868202

Cena bez DPH

3 339 469,66

	Základ daně	Sazba daně	Výše daně
DPH základní	3 339 469,66	21,00%	701 288,63
snížená	0,00	15,00%	0,00

Cena s DPH

v CZK

4 040 758,29

REKAPITULACE ČLENĚNÍ SOUPISU PRACÍ

Stavba:

ETAPA 2.-OPATŘENÍ PRO LIKVIDACI SRÁŽKOVÝCH VOD - HORNÍ OLDŘICHOV

Objekt:

02 - SO 4.4 - Dešť'ová stoka D od ŠA4 - ŠA13 - ŠE1

Místo:

Datum: 21.11.2018

Zadavatel:

Město Děčín, Mírové nám. 1175/5, 40538

Projektant: Aquecon a.s., Čs.Legii

Uchazeč:

SaM Silnice a mosty, a.s., Máchova 1129, 470 01 Česká Lípa

445/4, 41501 Teplice

Kód dílu - Popis

Cena celkem [CZK]

Náklady soupisu celkem

3 339 469,66

HSV - Práce a dodávky HSV

3 339 469,66

1 - Zemní práce	1 758 813,18
2 - Zakládání	3 291,04
3 - Svislé a kompletní konstrukce	8 481,20
4 - Vodorovné konstrukce	106 705,85
8 - Trubní vedení	1 368 135,90
9 - Ostatní konstrukce a práce, bourání	48 450,00
997 - Přesun sutě	1 036,36
998 - Přesun hmot	44 556,13

SOUPIS PRACÍ

Stavba:

ETAPA 2.-OPATŘENÍ PRO LIKVIDACI SRÁŽKOVÝCH VOD - HORNÍ OLDŘICHOV

Objekt:

02 - SO 4.4 - Dešťová stoka D od ŠA4 - ŠA13 - ŠE1

Místo:

Datum: 21.11.2018

Zadavatel:

Město Děčín, Mírové nám. 1175/5, 40538

Projektant: Aquecon a.s., Čs.Legii 445/4, 41501 Tř

Uchazeč:

SaM Silnice a mosty, a.s., Máchova 1129, 470 01 Česká Lípa

PČ	Typ	Kód	Popis	MJ	Množství	J.cena [CZK]	Cena celkem [CZK]	Cenová soustava
----	-----	-----	-------	----	----------	--------------	-------------------	-----------------

Náklady soupisu celkem

3 339 469,66

D HSV

Práce a dodávky HSV

3 339 469,66

D 1

Zemní práce

1 758 813,18

1	K	115001101	Převedení vody potrubím průměru DN do 100	m	30,000	274,00	8 220,00	CS ÚRS 2017 02
---	---	-----------	---	---	--------	--------	----------	----------------

Poznámka k souboru cen:

1. Ceny lze použít na převedení vody na vzdálenost větší než 20 m, tedy za každý další metr přes 20 m. 2. Ceny lze použít i pro převedení vody žlaby; přitom lze použít ceny : a) 1101 pro žlaby rozvinutého obvodu do 0,30 m, b) 1102 pro žlaby rozvinutého obvodu do 0,50 m, c) 1103 pro žlaby rozvinutého obvodu do 0,80 m, d) 1104 pro žlaby rozvinutého obvodu do 1,00 m, e) 1105 pro žlaby rozvinutého obvodu do 2,00 m, f) 1106 pro žlaby rozvinutého obvodu do 3,00 m. 3. Ceny lze použít i pro ocenění výtlačného potrubí. 4. Ceny lze použít jen pro převedení vody, získané čerpáním při provádění stavebních prací. 5. V ceně jsou započteny i náklady na: a) montáž a demontáž potrubí nebo žlabu, těsnění po dobu provozu a opotřebení hmot, b) podpěrné konstrukce dřevěné. 6. V ceně nejsou započteny náklady na nutné zemní práce; tyto se oceňují příslušnými cenami souborů cen této části.

PSC

2	K	115101201	Čerpání vody na dopravní výšku do 10 m s uvažovaným průměrným přítokem do 500 l/min	hod	217,467	58,00	12 613,09	CS ÚRS 2017 02
---	---	-----------	---	-----	---------	-------	-----------	----------------

PČ	Typ	Kód	Popis	MJ	Množství	J.cena [CZK]	Cena celkem [CZK]	Cenová soustava
----	-----	-----	-------	----	----------	--------------	-------------------	-----------------

Poznámka k souboru cen:

1. Ceny jsou určeny pro čerpání ve dne, v noci, v pracovní dny i ve dnech pracovního klidu 2. Ceny nelze použít pro čerpání vody při snižování hladiny podzemní vody soustavou čerpacích jehel; toto snižování hladiny vody se oceňuje cenami souborů cen: a) 115 20-12 Čerpací jehla, b) 115 20-13 Montáž a demontáž zařízení čerpací a odsávací stanice, c) 115 20-14 Montáž, opotřebení a demontáž sběrného potrubí, d) 115 20-15 Montáž a demontáž odpadního potrubí, e) 115 20-16 Odsávání a čerpání vody sběrným potrubím. 3. V cenách jsou započteny i náklady na odpadní potrubí v délce do 20 m, na lešení pod čerpadla a pod odpadní potrubí. Pro převedení vody na vzdálenost větší než 20 m se použijí položky souboru cen 115 00-11 Převedení vody potrubím tohoto katalogu. 4. V cenách nejsou započteny náklady na zařízení čerpacích jímek nebo projektovaných studní: a) kopaných; tyto se oceňují příslušnými cenami části A 02 Zemní práce pro objekty oborů 821 až 828, b) vrtaných; tyto se oceňují příslušnými cenami katalogu 800-2 Zvláštní zakládání objektů. 5. Doba, po kterou nejsou čerpadla v činnosti, se neoceňuje. Výjimkou je přerušení čerpání vody na dobu do 15 minut jednotlivě; toto přerušení se od doby čerpání neodečítá. 6. Dopravní výškou vody se rozumí svislá vzdálenost mezi hladinou vody v jínce sníženou čerpáním a vodorovnou rovinou proloženou osou nejvyššího bodu výtlačného potrubí. 7. Množství jednotek se určuje v hodinách doby, po kterou je jednotlivé čerpadlo, popř. celý soubor čerpadel v činnosti. 8. Počet měrných jednotek se určí samostatně za každé čerpací místo (jámu, studnu, šachtu)

VV	326,20/15 * 10	217,467
VV	Součet	217,467

3	K	115101301	Pohotovost záložní čerpací soupravy pro dopravní výšku do 10 m s uvažovaným průměrným přítokem do 500 l/min	den	22,000	36,00	792,00	CS ÚRS 2017 02
---	---	-----------	---	-----	--------	-------	--------	----------------

Poznámka k souboru cen:

1. V ceně nejsou započteny náklady na sací a výtlačné potrubí, příp. na odpadní žlaby a náklady na lešení pod čerpadlo a pod potrubí nebo pod odpadní žlaby, na energii a na záložní zdroje energie. 2. Oceňují se všechny kalendářní dny od skončení montáže do započeti demontáže čerpací soupravy s odečtením kalendářních dnů, ve kterých je tato souprava v činnosti. 3. Pohotovost záložní čerpací soupravy se oceňuje jen se souhlasem investora a to tehdy, mohla-li by porucha v čerpání ohrozit bezpečnost pracujících nebo budované dílo, příp. termín výstavby. 4. Dopravní výškou vody se rozumí svislá vzdálenost mezi hladinou vody v jínce sníženou čerpáním a vodorovnou rovinou, proloženou osou nejvyššího bodu výtlačného potrubí. 5. Počet měrných jednotek se určí samostatně za každé čerpací místo (jámu, studnu, šachtu) 6. Pokud projekt předepíše zřízení samostatného sacího nebo výtlačného potrubí, oceňují se tyto náklady cenami souboru cen 115 00-11 Převedení vody potrubím.

4	K	119001401	Dočasné zajištění podzemního potrubí nebo vedení ve výkopišti ve stavu i poloze, ve kterých byla na začátku zemních prací a to s podepřením, vzepřením nebo vyvěšením, příp. s ochranným bedněním, se zřízením a odstraněním za jišťovací konstrukce, s opotřebením hmot potrubí ocelového nebo litinového, jmenovitě světlosti DN do 200	m	25,200	296,00	7 459,20	CS ÚRS 2017 02
---	---	-----------	---	---	--------	--------	----------	----------------

PČ	Typ	Kód	Popis	MJ	Množství	J.cena [CZK]	Cena celkem [CZK]	Cenová soustava
	PSC		<p><i>Poznámka k souboru cen:</i></p> <p>1. Ceny nelze použít pro dočasné zajištění potrubí v provozu pod tlakem přes 1 MPa a potrubí nebo jiných vedení v provozu u nichž investor zakazuje použít při vykopávce kovové nástroje nebo nářadí. 2. Ztížení vykopávky v blízkosti vedení, potrubí a stok ve výkopišti nebo podél jeho stěn se oceňuje cenami souboru cen 120 00- . . a 130 00- . . Příplatky za ztížení vykopávky. Dočasné zajištění potrubí větších rozměrů než DN 500 se oceňuje individuálně.</p>					
	VV		1,40*18,00		25,200			
	VV		Součet		25,200			
5	K	119001412	Dočasné zajištění podzemního potrubí nebo vedení ve výkopišti ve stavu i poloze , ve kterých byla na začátku zemních prací a to s podepřením, vzepřením nebo vyvěšením, příp. s ochranným bedněním, se zřízením a odstraněním za jišťovací konstrukce, s opotřebením hmot potrubí betonového, kameninového nebo železobetonového, světlosti DN přes 200 do 500	m	8,400	461,00	3 872,40	CS ÚRS 2017 02
	PSC		<p><i>Poznámka k souboru cen:</i></p> <p>1. Ceny nelze použít pro dočasné zajištění potrubí v provozu pod tlakem přes 1 MPa a potrubí nebo jiných vedení v provozu u nichž investor zakazuje použít při vykopávce kovové nástroje nebo nářadí. 2. Ztížení vykopávky v blízkosti vedení, potrubí a stok ve výkopišti nebo podél jeho stěn se oceňuje cenami souboru cen 120 00- . . a 130 00- . . Příplatky za ztížení vykopávky. Dočasné zajištění potrubí větších rozměrů než DN 500 se oceňuje individuálně.</p>					
	VV		1,40*6		8,400			
	VV		Součet		8,400			
6	K	119001421	Dočasné zajištění podzemního potrubí nebo vedení ve výkopišti ve stavu i poloze , ve kterých byla na začátku zemních prací a to s podepřením, vzepřením nebo vyvěšením, příp. s ochranným bedněním, se zřízením a odstraněním za jišťovací konstrukce, s opotřebením hmot kabelů a kabelových tratí z volně ložených kabelů a to do 3 kabelů	m	7,000	242,00	1 694,00	CS ÚRS 2017 02
	PSC		<p><i>Poznámka k souboru cen:</i></p> <p>1. Ceny nelze použít pro dočasné zajištění potrubí v provozu pod tlakem přes 1 MPa a potrubí nebo jiných vedení v provozu u nichž investor zakazuje použít při vykopávce kovové nástroje nebo nářadí. 2. Ztížení vykopávky v blízkosti vedení, potrubí a stok ve výkopišti nebo podél jeho stěn se oceňuje cenami souboru cen 120 00- . . a 130 00- . . Příplatky za ztížení vykopávky. Dočasné zajištění potrubí větších rozměrů než DN 500 se oceňuje individuálně.</p>					
	VV		1,40*5		7,000			
	VV		Součet		7,000			
7	K	119002121	Pomocné konstrukce při zabezpečení výkopu vodorovné pochůzná přechodová lávka do délky 2 000 mm včetně zábradlí zřízení	kus	10,000	217,00	2 170,00	CS ÚRS 2017 02

PČ	Typ	Kód	Popis	MJ	Množství	J.cena [CZK]	Cena celkem [CZK]	Cenová soustava
			<p>Poznámka k souboru cen:</p> <p>1. V ceně zřízení -2121, -2131, -2411, -3211, -3212, -3213, -3215, -3217, -3121, -3223, -3227 jsou započteny i náklady na opotřebení. 2. V ceně zřízení mobilního oplacení -3211, -3213, -3217, -3223, -3227 je zahrnuto i opotřebení betonové patky, vzpěry, spojky. 3. Položku -2411 lze použít pouze pro šířku výkopu do 1,0 m. 4. V položce -3131 jsou započteny i náklady na dřevěný sloupek. 5. U položek -2311, -4111, -4121 je uvažováno se 100% opotřebením. Bezpečný vlez nebo výlez se zpravidla umísťuje po 20 m délky výkopu. 6. Položky tohoto souboru cen jsou určeny k ocenění pomocných konstrukcí sloužících k zabezpečení výkopů (BOZP) na veřejných prostranstvích (v obcích, na komunikacích apod.). Položky nelze užít k ocenění zařízení stavenišť, pokud se toto oceňuje pomocí VRN.</p>					
8	K	119002122	Pomocné konstrukce při zabezpečení výkopu vodorovné pochůzná přechodová lávka do délky 2 000 mm včetně zábradlí odstranění	kus	10,000	116,00	1 160,00	CS ÚRS 2017 02
			<p>Poznámka k souboru cen:</p> <p>1. V ceně zřízení -2121, -2131, -2411, -3211, -3212, -3213, -3215, -3217, -3121, -3223, -3227 jsou započteny i náklady na opotřebení. 2. V ceně zřízení mobilního oplacení -3211, -3213, -3217, -3223, -3227 je zahrnuto i opotřebení betonové patky, vzpěry, spojky. 3. Položku -2411 lze použít pouze pro šířku výkopu do 1,0 m. 4. V položce -3131 jsou započteny i náklady na dřevěný sloupek. 5. U položek -2311, -4111, -4121 je uvažováno se 100% opotřebením. Bezpečný vlez nebo výlez se zpravidla umísťuje po 20 m délky výkopu. 6. Položky tohoto souboru cen jsou určeny k ocenění pomocných konstrukcí sloužících k zabezpečení výkopů (BOZP) na veřejných prostranstvích (v obcích, na komunikacích apod.). Položky nelze užít k ocenění zařízení stavenišť, pokud se toto oceňuje pomocí VRN.</p>					
9	K	119002411	Pomocné konstrukce při zabezpečení výkopu vodorovné pojízdné z tlustého ocelového plechu šířky výkopu do 1,0 m zřízení	m2	18,000	420,00	7 560,00	CS ÚRS 2017 02
			<p>Poznámka k souboru cen:</p> <p>1. V ceně zřízení -2121, -2131, -2411, -3211, -3212, -3213, -3215, -3217, -3121, -3223, -3227 jsou započteny i náklady na opotřebení. 2. V ceně zřízení mobilního oplacení -3211, -3213, -3217, -3223, -3227 je zahrnuto i opotřebení betonové patky, vzpěry, spojky. 3. Položku -2411 lze použít pouze pro šířku výkopu do 1,0 m. 4. V položce -3131 jsou započteny i náklady na dřevěný sloupek. 5. U položek -2311, -4111, -4121 je uvažováno se 100% opotřebením. Bezpečný vlez nebo výlez se zpravidla umísťuje po 20 m délky výkopu. 6. Položky tohoto souboru cen jsou určeny k ocenění pomocných konstrukcí sloužících k zabezpečení výkopů (BOZP) na veřejných prostranstvích (v obcích, na komunikacích apod.). Položky nelze užít k ocenění zařízení stavenišť, pokud se toto oceňuje pomocí VRN.</p>					
	VV		3,00*2,00*3		18,000			
	VV		Součet		18,000			
10	K	119002412	Pomocné konstrukce při zabezpečení výkopu vodorovné pojízdné z tlustého ocelového plechu šířky výkopu do 1,0 m odstranění	m2	18,000	164,00	2 952,00	CS ÚRS 2017 02

PČ	Typ	Kód	Popis	MJ	Množství	J.cena [CZK]	Cena celkem [CZK]	Cenová soustava
			<p>Poznámka k souboru cen:</p> <p>1. V ceně zřízení -2121, -2131, -2411, -3211, -3212, -3213, -3215, -3217, -3121, -3223, -3227 jsou započteny i náklady na opotřebení. 2. V ceně zřízení mobilního oplacení -3211, -3213, -3217, -3223, -3227 je zahrnuto i opotřebení betonové patky, vzpěry, spojky. 3. Položku -2411 lze použít pouze pro šířku výkopu do 1,0 m. 4. V položce -3131 jsou započteny i náklady na dřevěný sloupek. 5. U položek -2311, -4111, -4121 je uvažováno se 100% opotřebením. Bezpečný vlez nebo výlez se zpravidla umísťuje po 20 m délky výkopu. 6. Položky tohoto souboru cen jsou určeny k ocenění pomocných konstrukcí sloužících k zabezpečení výkopů (BOZP) na veřejných prostranstvích (v obcích, na komunikacích apod.). Položky nelze užít k ocenění zařízení staveniště, pokud se toto oceňuje pomocí VRN.</p>					
11	K	130001101	Příplatek k cenám hloubených vykopávek za ztižení vykopávky v blízkosti podzemního vedení nebo výbušnin pro jakoukoliv třídu horniny	m3	79,170	458,00	36 259,86	CS ÚRS 2017 02
			<p>Poznámka k souboru cen:</p> <p>1. Cena je určena: a) i pro soubor cen 123 . 0-21 Vykopávky zářezů se šikmými stěnami pro podzemní vedení části A 02, b) pro podzemní vedení procházející hloubenou vykopávkou nebo uložené ve stěně výkopu při jakémkoliv hloubce vedení pod původním terénem nebo jeho výšce nade dnem výkopu a jakémkoliv směru vedení ke stranám výkopu; c) pro výbušniny nezaložené dodavatelem. 2. Cenu lze použít i tehdy, narazí-li se na vedení nebo výbušninu až při vykopávce a to pro zbývající objem výkopu, který je projektantem nebo investorem označen, v němž by toto nebo jiné nepředvídané vedení nebo výbušnina mohlo být uloženo. Toto ustanovení neplatí pro objem hornin tř. 6 a 7. 3. Cenu nelze použít pro ztižení vykopávky v blízkosti podzemních vedení nebo výbušnin, u nichž je projektem zakázáno použít při vykopávce kovové nástroje nebo nářadí. 4. Množství ztižení vykopávky v blízkosti a) podzemního vedení, jehož půdorysná a výšková poloha - je v projektu uvedena, se určí jako objem myšleného hranolu, jehož průřez je pravidelný čtyřúhelník jehož horní vodorovná a obě svislé strany jsou ve vzdálenosti 0,5 m a dolní vodorovná hrana ve vzdálenosti 1 m od přílehlého vnějšího líce vedení, příp. jeho obalu a délka se rovná osově délce vedení ve výkopišti nebo délce vedení ve stěně výkopu. Vymezí-li projekt větší prostor, v němž je nutno při vykopávce postupovat opatrně, lze použít cena pro celý objem výkopu v tomto prostoru. Od takto zjištěného množství se odečítá objem vedení i s příp. se vyskytujícími obalem; - není v projektu uvedena, avšak která podle projektu nebo sdělení investora jsou pravděpodobně ve výkopišti uložena, se rovná objemu výkopu, který je projektantem nebo investorem označen. b) výbušniny, určí vždy projektant nebo investor, at' je v projektu uvedeno či neuvedeno. 5. Je-li vedení uloženo ve výkopišti tak, že se vykopávka v celém výše popsaném objemu nevykopává, např. blízko stěn nebo dna výkopu, oceňuje se ztižení vykopávky jen pro tu část objemu, v níž se ztižená vykopávka provádí. 6. Jsou-li ve výkopišti dvě vedení položena tak blízko sebe, že se výše uvedené objemy pro obě vedení pronikají, určí se množství ztižení vykopávky tak, aby se pronik započel jen jednou. 7. Objem ztižení vykopávky se od celkového objemu výkopu neodečítá. 8. Dočasné zajištění různých podzemních vedení ve výkopišti se oceňuje cenami souboru cen 119 00-14 Dočasné zajištění podzemního potrubí nebo vedení ve výkopišti.</p>					
	VV		"křížení sítí" 1,00*1,40*1,95 * (18,00+6,00+5,00)		79,170			
	VV		Součet		79,170			
12	K	132201203	Hloubení zapažených i nezapažených rýh šířky přes 600 do 2 000 mm s urovnáním dna do předepsaného profilu a spádu v hornině tř. 3 přes 1 000 do 5 000 m3	m3	373,600	229,00	85 554,40	CS ÚRS 2017 02

PČ	Typ	Kód	Popis	MJ	Množství	J.cena [CZK]	Cena celkem [CZK]	Cenová soustava
			<p><i>Poznámka k souboru cen:</i> 1. V cenách jsou započteny i náklady na případné nutné přemístění výkopku ve výkopišti na vzdálenost do 3 m a na přehození výkopku na přilehlém terénu na vzdálenost do 5 m od okraje jámy nebo naložení na dopravní prostředek. 2. Hloubení rýh při lesnicko-technických melioracích se oceňuje: a) ve stržích cenami platnými pro objem výkopu do 100 m³, i když skutečný objem výkopu je větší, b) mimo strže pro příčná a podélná zpevnění dna a břehů pod obrysem výkopu pro koryta vodotečí, zejména pro konstrukce těles, stupňů, boků, předprahů, prahů, odháněk, výhonů a pro základy zdí, dlažeb, rovnanin, plůtek a hatí, pro jakoukoliv šířku rýhy, při objemu do 100 m³ cenami příslušnými pro objem výkopu do 100 m³ a při jakémkoliv objemu výkopu přes 100 m³ cenami příslušnými pro objem výkopu přes 100 do 1 000 m³. 3. Náklady na svislé přemístění výkopku nad 1 m hloubky se určí dle ustanovení článku č. 3161 všeobecných podmínek katalogu. 4. Předepisuje-li projekt hloubit rýhy 5 až 7 bez použití trhavin, oceňuje se toto hloubení: a) v suchu nebo mokru cenami 138 40-1201, 138 50-1201 a 138 60-1201 Dolamování hloubených vykopávek, b) v tekoucí vodě při jakémkoliv její rychlosti individuálně. 5. Ceny nelze použít pro hloubení rýh a hloubky přes 16 m. Tyto práce se oceňují individuálně.</p>					
	PSC							
	VV		"KT DN500" 42,50*1,30*1,95		107,738			
	VV		"KT DN 400" 44,30*1,20*1,95		103,662			
	VV		"KT DN 300" 239,70*1,10*1,95		514,157			
	VV		"připojení k UV - 15 ks" 15,30*1,00*1,95 + 1,00*1,00*15		44,835			
	VV		"rozšíření u RŠ a prohloubení" 2,00*0,50*2 * 1,95*12 + 2,00*2,00*0,30*12		61,200			
	VV		"odpočet bourané komunikace" - 42,50*1,30*0,49 - 44,30*1,20*0,49 - 239,70*1,10*0,49		-182,319			
	VV		"odpočet bourané komunikace - RŠ, UV" - 2,00*0,50*2*0,49*12 - 15,30*1,00*0,49 - 1,00*1,00*0,49 * 15		-26,607			
	VV		Mezisoučet		622,666			
	VV				0,000			
	VV		622,666*0,60 " zem.tř.3 - 60%"		373,600			
	VV		Mezisoučet		373,600			
13	K	132201209	Hloubení zapažených i nezapažených rýh šířky přes 600 do 2 000 mm s urovňáním dna do předepsaného profilu a spádu v hornině tř. 3 Příplatek k cenám za lepivost horniny tř. 3	m3	124,533	23,00	2 864,26	CS ÚRS 2017 02

PČ	Typ	Kód	Popis	MJ	Množství	J.cena [CZK]	Cena celkem [CZK]	Cenová soustava
			<p><i>Poznámka k souboru cen:</i> 1. V cenách jsou započteny i náklady na případné nutné přemístění výkopku ve výkopišti na vzdálenost do 3 m a na přehození výkopku na přilehlém terénu na vzdálenost do 5 m od okraje jámy nebo naložení na dopravní prostředek. 2. Hloubení rýh při lesnicko-technických melioracích se oceňuje: a) ve stržích cenami platnými pro objem výkopu do 100 m³, i když skutečný objem výkopu je větší, b) mimo strže pro příčná a podélná zpevnění dna a břehů pod obrysem výkopu pro koryta vodotečí, zejména pro konstrukce těles, stupňů, boků, předprahů, prahů, odháněk, výhonů a pro základy zdí, dlažeb, rovnanin, plůtků a hatí, pro jakoukoliv šířku rýhy, při objemu do 100 m³ cenami příslušnými pro objem výkopu do 100 m³ a při jakémkoliv objemu výkopu přes 100 m³ cenami příslušnými pro objem výkopu přes 100 do 1 000 m³. 3. Náklady na svislé přemístění výkopku nad 1 m hloubky se určí dle ustanovení článku č. 3161 všeobecných podmínek katalogu. 4. Předepisuje-li projekt hloubit rýhy 5 až 7 bez použití trhavin, oceňuje se toto hloubení: a) v suchu nebo mokru cenami 138 40-1201, 138 50-1201 a 138 60-1201 Dolamování hloubených vykopávek, b) v tekoucí vodě při jakémkoliv její rychlosti individuálně. 5. Ceny nelze použít pro hloubení rýh a hloubky přes 16 m. Tyto práce se oceňují individuálně.</p>					
	VV		373,60/3			124,533		
	VV		Součet			124,533		
14	K	132301203	Hloubení zapažených i nezapažených rýh šířky přes 600 do 2 000 mm s urovnáním dna do předepsaného profilu a spádu v hornině tř. 4 přes 1 000 do 5 000 m ³	m ³	124,533	401,00	49 937,73	CS ÚRS 2017 02
			<p><i>Poznámka k souboru cen:</i> 1. V cenách jsou započteny i náklady na případné nutné přemístění výkopku ve výkopišti na vzdálenost do 3 m a na přehození výkopku na přilehlém terénu na vzdálenost do 5 m od okraje jámy nebo naložení na dopravní prostředek. 2. Hloubení rýh při lesnicko-technických melioracích se oceňuje: a) ve stržích cenami platnými pro objem výkopu do 100 m³, i když skutečný objem výkopu je větší, b) mimo strže pro příčná a podélná zpevnění dna a břehů pod obrysem výkopu pro koryta vodotečí, zejména pro konstrukce těles, stupňů, boků, předprahů, prahů, odháněk, výhonů a pro základy zdí, dlažeb, rovnanin, plůtků a hatí, pro jakoukoliv šířku rýhy, při objemu do 100 m³ cenami příslušnými pro objem výkopu do 100 m³ a při jakémkoliv objemu výkopu přes 100 m³ cenami příslušnými pro objem výkopu přes 100 do 1 000 m³. 3. Náklady na svislé přemístění výkopku nad 1 m hloubky se určí dle ustanovení článku č. 3161 všeobecných podmínek katalogu. 4. Předepisuje-li projekt hloubit rýhy 5 až 7 bez použití trhavin, oceňuje se toto hloubení: a) v suchu nebo mokru cenami 138 40-1201, 138 50-1201 a 138 60-1201 Dolamování hloubených vykopávek, b) v tekoucí vodě při jakémkoliv její rychlosti individuálně. 5. Ceny nelze použít pro hloubení rýh a hloubky přes 16 m. Tyto práce se oceňují individuálně.</p>					
	VV		622,6660*0,20 "20% zem.tř.4"			124,533		
	VV		Součet			124,533		
15	K	132301209	Hloubení zapažených i nezapažených rýh šířky přes 600 do 2 000 mm s urovnáním dna do předepsaného profilu a spádu v hornině tř. 4 Příplatek k cenám za lepivost horniny tř. 4	m ³	41,511	72,00	2 988,79	CS ÚRS 2017 02

PČ	Typ	Kód	Popis	MJ	Množství	J.cena [CZK]	Cena celkem [CZK]	Cenová soustava
			<p><i>Poznámka k souboru cen:</i> 1. V cenách jsou započteny i náklady na případné nutné přemístění výkopku ve výkopišti na vzdálenost do 3 m a na přehození výkopku na přilehlém terénu na vzdálenost do 5 m od okraje jámy nebo naložení na dopravní prostředek. 2. Hloubení rýh při lesnicko-technických melioracích se oceňuje: a) ve stržích cenami platnými pro objem výkopu do 100 m3, i když skutečný objem výkopu je větší, b) mimo strže pro příčná a podélná zpevnění dna a břehů pod obrysem výkopu pro koryta vodotečí, zejména pro konstrukce těles, stupňů, boků, předprahů, prahů, odháněk, výhonů a pro základy zdí, dlažeb, rovnanin, plůtků a hatí, pro jakoukoliv šířku rýhy, při objemu do 100 m3 cenami příslušnými pro objem výkopu do 100 m3 a při jakémkoliv objemu výkopu přes 100 m3 cenami příslušnými pro objem výkopu přes 100 do 1 000 m3. 3. Náklady na svislé přemístění výkopku nad 1 m hloubky se určí dle ustanovení článku č. 3161 všeobecných podmínek katalogu. 4. Předepisuje-li projekt hloubit rýhy 5 až 7 bez použití trhavin, oceňuje se toto hloubení: a) v suchu nebo mokru cenami 138 40-1201, 138 50-1201 a 138 60-1201 Dolamování hloubených vykopávek, b) v tekoucí vodě při jakékoliv její rychlosti individuálně. 5. Ceny nelze použít pro hloubení rýh a hloubky přes 16 m. Tyto práce se oceňují individuálně.</p>					
	VV		124,533/3			41,511		
	VV		Součet			41,511		
16	K	132401201	Hloubení zapažených i nezapažených rýh šířky přes 600 do 2 000 mm s urovnáním dna do předepsaného profilu a spádu s použitím trhavin v hornině tř. 5 pro jakékoliv množství	m3	124,533	1 846,00	229 887,92	CS ÚRS 2017 02
			<p><i>Poznámka k souboru cen:</i> 1. V cenách jsou započteny i náklady na případné nutné přemístění výkopku ve výkopišti na vzdálenost do 3 m a na přehození výkopku na přilehlém terénu na vzdálenost do 5 m od okraje jámy nebo naložení na dopravní prostředek. 2. Hloubení rýh při lesnicko-technických melioracích se oceňuje: a) ve stržích cenami platnými pro objem výkopu do 100 m3, i když skutečný objem výkopu je větší, b) mimo strže pro příčná a podélná zpevnění dna a břehů pod obrysem výkopu pro koryta vodotečí, zejména pro konstrukce těles, stupňů, boků, předprahů, prahů, odháněk, výhonů a pro základy zdí, dlažeb, rovnanin, plůtků a hatí, pro jakoukoliv šířku rýhy, při objemu do 100 m3 cenami příslušnými pro objem výkopu do 100 m3 a při jakémkoliv objemu výkopu přes 100 m3 cenami příslušnými pro objem výkopu přes 100 do 1 000 m3. 3. Náklady na svislé přemístění výkopku nad 1 m hloubky se určí dle ustanovení článku č. 3161 všeobecných podmínek katalogu. 4. Předepisuje-li projekt hloubit rýhy 5 až 7 bez použití trhavin, oceňuje se toto hloubení: a) v suchu nebo mokru cenami 138 40-1201, 138 50-1201 a 138 60-1201 Dolamování hloubených vykopávek, b) v tekoucí vodě při jakékoliv její rychlosti individuálně. 5. Ceny nelze použít pro hloubení rýh a hloubky přes 16 m. Tyto práce se oceňují individuálně.</p>					
	VV		622,666*0,20 "20% zem.tř.5"			124,533		
	VV		Součet			124,533		
17	K	151101101	Zřízení pažení a rozepření stěn rýh pro podzemní vedení pro všechny šířky rýhy příložené pro jakoukoliv mezerovitost, hloubky do 2 m	m2	636,090	136,00	86 508,24	CS ÚRS 2017 02

PČ	Typ	Kód	Popis	MJ	Množství	J.cena [CZK]	Cena celkem [CZK]	Cenová soustava
			<p><i>Poznámka k souboru cen:</i> 1. Ceny jsou určeny pro roubení a rozepření stěn i jiných výkopů se svislými stěnami, pokud jsou tyto výkopy pro podzemní vedení rozměru do 1 250 mm. 2. Plocha mezer mezi pažinami příloženého pažení se od plochy příloženého pažení neodečítá; nezapažené plochy u pažení zátažného nebo hnaného se od plochy pažení odečítají. 3. Předepisuje-li projekt: a) ponechat pažení ve výkopu, oceňuje se toto pažení cenami souboru cen 151 . 0-19 Pažení stěn s ponecháním a rozepření stěn cenami souboru cen 151 . 0-13 Zřízení rozepření zapažených stěn výkopů, b) vzepření stěn, oceňuje se toto odstranění pažení stěn výkopu cenami souboru cen 151 . 0-12 Pažení stěn a vzepření stěn cenami souboru cen 151 . 0-14 odstranění vzepření stěn, c) kotvení stěn, oceňuje se toto Odstranění pažení stěn cenami souboru cen 151 . 0-12 Pažení stěn a kotvení stěn příslušnými cenami katalogu 800-2 Zvláštní zakládání objektů.</p>					
	VV		326,20*1,950 "z jedné strany"		636,090			
	VV		Součet		636,090			
18	K	151101111	Odstranění pažení a rozepření stěn rýh pro podzemní vedení s uložením materiálu na vzdálenost do 3 m od kraje výkopu příložené, hloubky do 2 m	m2	636,090	17,00	10 813,53	CS ÚRS 2017 02
19	K	161101101	Svislé přemístění výkopku bez naložení do dopravní nádoby avšak s vyprázdněním dopravní nádoby na hromadu nebo do dopravního prostředku z horniny tř. 1 až 4, při hloubce výkopu přes 1 do 2,5 m	m3	498,133	90,00	44 831,97	CS ÚRS 2017 02
			<p><i>Poznámka k souboru cen:</i> 1. Ceny -1151 až -1158 lze použít i pro svislé přemístění materiálu a stavební suti z konstrukcí ze zdiva cihelného nebo kamenného, z betonu prostého, prokládaného, železového i předpjatého, pokud tyto konstrukce byly vybourány ve výkopišti. 2. Ceny pro hloubku přes 1 do 2,5 m, přes 2,5 m do 4 m atd. jsou určeny pro svislé přemístění výkopku od 0 do 2,5 m, od 0 do 4 m atd. 3. Množství materiálu i stavební suti z rozbouřených konstrukcí pro přemístění se rovná objemu konstrukcí před rozbouřením.</p>					
	VV		622,6660*0,80 "zem.tř.3, 4"		498,133			
	VV		Součet		498,133			
20	K	161101151	Svislé přemístění výkopku bez naložení do dopravní nádoby avšak s vyprázdněním dopravní nádoby na hromadu nebo do dopravního prostředku z horniny tř. 5 až 7, při hloubce výkopu přes 1 do 2,5 m	m3	124,533	126,00	15 691,16	CS ÚRS 2017 02
			<p><i>Poznámka k souboru cen:</i> 1. Ceny -1151 až -1158 lze použít i pro svislé přemístění materiálu a stavební suti z konstrukcí ze zdiva cihelného nebo kamenného, z betonu prostého, prokládaného, železového i předpjatého, pokud tyto konstrukce byly vybourány ve výkopišti. 2. Ceny pro hloubku přes 1 do 2,5 m, přes 2,5 m do 4 m atd. jsou určeny pro svislé přemístění výkopku od 0 do 2,5 m, od 0 do 4 m atd. 3. Množství materiálu i stavební suti z rozbouřených konstrukcí pro přemístění se rovná objemu konstrukcí před rozbouřením.</p>					
	VV		622,6660*0,20 "20% zem.tř.5"		124,533			
	VV		Součet		124,533			
21	K	162301101	Vodorovné přemístění výkopku nebo sypaniny po suchu na obvyklém dopravním prostředku, bez naložení výkopku, avšak se složením bez rozhrnutí z horniny tř. 1 až 4 na vzdálenost přes 50 do 500 m	m3	551,821	92,00	50 767,53	CS ÚRS 2017 02

PČ	Typ	Kód	Popis	MJ	Množství	J.cena [CZK]	Cena celkem [CZK]	Cenová soustava
			<p>Poznámka k souboru cen:</p> <p>1. Ceny nelze použít, předepisuje-li projekt přemístit výkopek na místo nepřístupné obvyklým dopravním prostředkům; toto přemístění se oceňuje individuálně. 2. V cenách jsou započteny i náhrady za jízdu loženého vozidla v terénu ve výkopišti nebo na násypišti. 3. V cenách nejsou započteny náklady na rozhrnutí výkopku na násypišti; toto rozhrnutí se oceňuje cenami souboru cen 171 . 0- . . Uložení sypaniny do násypů a 171 20-1201Uložení sypaniny na skládky. 4. Je-li na dopravní dráze pro vodorovné přemístění nějaká překážka, pro kterou je nutno překládat výkopek z jednoho obvyklého dopravního prostředku na jiný obvyklý dopravní prostředek, oceňuje se toto lomené vodorovné přemístění výkopku v každém úseku samostatně příslušnou cenou tohoto souboru cen a překládání výkopku cenami souboru cen 167 10-3 . Nakládání neulehlého výkopku z hromad s ohledem na ustanovení pozn. číslo 5. 5. Přemísťuje-li se výkopek z dočasných skládek vzdálených do 50 m, neoceňuje se nakládání výkopku, i když se provádí. Toto ustanovení neplatí, vylučuje-li projekt použití dozeru. 6. V cenách vodorovného přemístění sypaniny nejsou započteny náklady na dodávku materiálu, tyto se oceňují ve specifikaci.</p>					
	PSC							
	VV		"dovoz z mezidepa"					
	VV		"dovoz z mezidepa šp obsyp" 176,419			176,419		
	VV		"dovoz z mezidepa šp lože" 64,857			64,857		
	VV		"dovoz zásypového materiálu" 310,545			310,545		
	VV		Součet			551,821		
22	K	162701105	Vodorovné přemístění výkopku nebo sypaniny po suchu na obvyklém dopravním prostředku, bez naložení výkopku, avšak se složením bez rozhrnutí z horniny tř. 1 až 4 na vzdálenost přes 9 000 do 10 000 m	m3	498,133	333,00	165 878,29	CS ÚRS 2017 02
			<p>Poznámka k souboru cen:</p> <p>1. Ceny nelze použít, předepisuje-li projekt přemístit výkopek na místo nepřístupné obvyklým dopravním prostředkům; toto přemístění se oceňuje individuálně. 2. V cenách jsou započteny i náhrady za jízdu loženého vozidla v terénu ve výkopišti nebo na násypišti. 3. V cenách nejsou započteny náklady na rozhrnutí výkopku na násypišti; toto rozhrnutí se oceňuje cenami souboru cen 171 . 0- . . Uložení sypaniny do násypů a 171 20-1201Uložení sypaniny na skládky. 4. Je-li na dopravní dráze pro vodorovné přemístění nějaká překážka, pro kterou je nutno překládat výkopek z jednoho obvyklého dopravního prostředku na jiný obvyklý dopravní prostředek, oceňuje se toto lomené vodorovné přemístění výkopku v každém úseku samostatně příslušnou cenou tohoto souboru cen a překládání výkopku cenami souboru cen 167 10-3 . Nakládání neulehlého výkopku z hromad s ohledem na ustanovení pozn. číslo 5. 5. Přemísťuje-li se výkopek z dočasných skládek vzdálených do 50 m, neoceňuje se nakládání výkopku, i když se provádí. Toto ustanovení neplatí, vylučuje-li projekt použití dozeru. 6. V cenách vodorovného přemístění sypaniny nejsou započteny náklady na dodávku materiálu, tyto se oceňují ve specifikaci.</p>					
	PSC							
	VV		"odvoz celého výkopku na skládku - zásyp bude 100% nesedavým materiálem"					
	VV		622,666			622,666		
	VV		"odpočet zem. tř.5" - 124,533			-124,533		
	VV		Součet			498,133		
23	K	162701155	Vodorovné přemístění výkopku nebo sypaniny po suchu na obvyklém dopravním prostředku, bez naložení výkopku, avšak se složením bez rozhrnutí z horniny tř. 5 až 7 na vzdálenost přes 9 000 do 10 000 m	m3	124,533	430,00	53 549,19	CS ÚRS 2017 02

PČ	Typ	Kód	Popis	MJ	Množství	J.cena [CZK]	Cena celkem [CZK]	Cenová soustava
	PSC		<p>Poznámka k souboru cen:</p> <p>1. Ceny nelze použít, předepisuje-li projekt přemístit výkopek na místo nepřístupné obvyklým dopravním prostředkům; toto přemístění se oceňuje individuálně. 2. V cenách jsou započteny i náhrady za jízdu loženého vozidla v terénu ve výkopišti nebo na násypišti. 3. V cenách nejsou započteny náklady na rozhrnutí výkopku na násypišti; toto rozhrnutí se oceňuje cenami souboru cen 171. 0- . . Uložení sypaniny do násypů a 171 20-1201 Uložení sypaniny na skládky. 4. Je-li na dopravní dráze pro vodorovné přemístění nějaká překážka, pro kterou je nutno překládat výkopek z jednoho obvyklého dopravního prostředku na jiný obvyklý dopravní prostředek, oceňuje se toto lomené vodorovné přemístění výkopku v každém úseku samostatně příslušnou cenou tohoto souboru cen a překládání výkopku cenami souboru cen 167 10-3 . Nakládání neulehlého výkopku z hromady s ohledem na ustanovení pozn. číslo 5. 5. Přemísťuje-li se výkopek z dočasných skládek vzdálených do 50 m, neoceňuje se nakládání výkopku, i když se provádí. Toto ustanovení neplatí, vylučuje-li projekt použití dozeru. 6. V cenách vodorovného přemístění sypaniny nejsou započteny náklady na dodávku materiálu, tyto se oceňují ve specifikaci.</p>					
24	K	167101102	Nakládání, skládání a překládání neulehlého výkopku nebo sypaniny nakládání, množství přes 100 m3, z hornin tř. 1 až 4	m3	1 049,954	79,00	82 946,37	CS ÚRS 2017 02
	PSC		<p>Poznámka k souboru cen:</p> <p>1. Ceny -1101, -1151, -1102, -1152, -1103, -1153, jsou určeny pro nakládání, skládání a překládání na obvyklý nebo z obvyklého dopravního prostředku. Pro nakládání z lodi nebo na loď jsou určeny ceny -1105 a -1155. 2. Ceny -1105 a -1155 jsou určeny pro nakládání, překládání a vykládání na vzdálenost a) do 20 m vodorovně; vodorovná vzdálenost se měří od těžnice lodi k těžnici druhé lodi, nebo k těžišti hromady na břehu nebo k těžišti dopravního prostředku na suchu, b) do 4 m svisle; svislá vzdálenost se měří od pracovní hladiny vody k úrovni srovná- ného terénu v místě hromady nebo v místě dopravní plochy pro dopravní prostředek na suchu. Uvedenou svislou vzdálenost 4 m lze zvětšit, a to nejvýše do 6 m, jestliže je vodorovná vzdálenost uvedená v bodu a) kratší než 20 m nejméně o trojnásobek zvětšení výšky přes 4 m. 3. Množství měrných jednotek se určí v rostlém stavu horniny.</p>					
	VV		"dovoz z mezidepa" 551,821		551,821			
	VV		"odvoz na skládku" 498,133		498,133			
	VV		Součet		1 049,954			
25	K	167101152	Nakládání, skládání a překládání neulehlého výkopku nebo sypaniny nakládání, množství přes 100 m3, z hornin tř. 5 až 7	m3	124,533	108,00	13 449,56	CS ÚRS 2017 02
	PSC		<p>Poznámka k souboru cen:</p> <p>1. Ceny -1101, -1151, -1102, -1152, -1103, -1153, jsou určeny pro nakládání, skládání a překládání na obvyklý nebo z obvyklého dopravního prostředku. Pro nakládání z lodi nebo na loď jsou určeny ceny -1105 a -1155. 2. Ceny -1105 a -1155 jsou určeny pro nakládání, překládání a vykládání na vzdálenost a) do 20 m vodorovně; vodorovná vzdálenost se měří od těžnice lodi k těžnici druhé lodi, nebo k těžišti hromady na břehu nebo k těžišti dopravního prostředku na suchu, b) do 4 m svisle; svislá vzdálenost se měří od pracovní hladiny vody k úrovni srovná- ného terénu v místě hromady nebo v místě dopravní plochy pro dopravní prostředek na suchu. Uvedenou svislou vzdálenost 4 m lze zvětšit, a to nejvýše do 6 m, jestliže je vodorovná vzdálenost uvedená v bodu a) kratší než 20 m nejméně o trojnásobek zvětšení výšky přes 4 m. 3. Množství měrných jednotek se určí v rostlém stavu horniny.</p>					
26	K	171201201	Uložení sypaniny na skládky	m3	622,666	19,00	11 830,65	CS ÚRS 2017 02

PČ	Ty p	Kód	Popis	MJ	Množství	J.cena [CZK]	Cena celkem [CZK]	Cenová soustava
			<p><i>Poznámka k souboru cen:</i></p> <p>1. Cena -1201 je určena i pro: a) uložení výkopku nebo ornice na dočasné skládky předepsané projektem tak, že na 1 m2 projektem určené plochy této skládky připadá přes 2 m3 výkopku nebo ornice; v opačném případě se uložení neoceňuje. Množství výkopku nebo ornice připadající na 1 m2 skládky se určí jako podíl množství výkopku nebo ornice, měřeného v rostlém stavu a projektem určené plochy dočasné skládky; b) zasypaní koryt vodotečí a prohlubní v terénu bez předepsaného zhutnění sypaniny; c) uložení výkopku pod vodou do prohlubní ve dně vodotečí nebo nádrži. 2. Cenu -1201 nelze použít pro uložení výkopku nebo ornice: a) při vykopávkách pro podzemní vedení podél hrany výkopu, z něhož byl výkopek získán, a to ani tehdy, jestliže se výkopek po vyhození z výkopu na povrch území ještě dále přemísťuje na hromady podél výkopu; b) na dočasné skládky, které nejsou předepsány projektem; c) na dočasné skládky předepsané projektem tak, že na 1 m2 projektem určené plochy této skládky připadají nejvýše 2 m3 výkopku nebo ornice (viz. též poznámku č. 1 a); d) na dočasné skládky, oceňuje-li se cenou 121 10-1101 Sejmutí ornice nebo lesní půdy do 50 m, nebo oceňuje-li se vodorovné přemístění výkopku do 20 m a 50 m cenami 162 20-1101, 162 20-1102, 162 20-1151 a 162 20-1152. V těchto případech se uložení výkopku nebo ornice na dočasnou skládku neoceňuje. e) na trvalé skládky s předepsaným zhutněním; toto uložení výkopku se oceňuje cenami souboru cen 171 . 0- . . Uložení sypaniny do násypů. 3. V ceně -1201 jsou započteny i náklady na rozprostření sypaniny ve vrstvách s hrubým urovnáním na skládce. 4. V ceně -1201 nejsou započteny náklady na získání skládek ani na poplatky za skládku. 5. Množství jednotek uložení výkopku (sypaniny) se určí v m3 uložení výkopku (sypaniny), v rostlém stavu zpravidla ve výkopišti. 6. Cenu -1211 lze po dohodě upravit podle místních podmínek.</p>					
	VV		498,133+124,533			622,666		
	VV		Součet			622,666		
27	K	171201211	Uložení sypaniny poplatky za uložení sypaniny na skládce (skládkovné)	t	1 332,335	237,00	315 763,40	CS ÚRS 2017 02

PČ	Typ	Kód	Popis	MJ	Množství	J.cena [CZK]	Cena celkem [CZK]	Cenová soustava
			<p>Poznámka k souboru cen:</p> <p>1. Cena -1201 je určena i pro: a) uložení výkopku nebo ornice na dočasné skládky předepsané projektem tak, že na 1 m2 projektem určené plochy této skládky připadá přes 2 m3 výkopku nebo ornice; v opačném případě se uložení neoceňuje. Množství výkopku nebo ornice připadající na 1 m2 skládky se určí jako podíl množství výkopku nebo ornice, měřeného v rostlém stavu a projektem určené plochy dočasné skládky; b) zasypaní koryt vodotečí a prohlubní v terénu bez předepsaného zhutnění sypaniny; c) uložení výkopku pod vodou do prohlubní ve dně vodotečí nebo nádrži. 2. Cenu -1201 nelze použít pro uložení výkopku nebo ornice: a) při vykopávkách pro podzemní vedení podél hrany výkopu, z něhož byl výkopek získán, a to ani tehdy, jestliže se výkopek po vyhození z výkopu na povrch území ještě dále přemísťuje na hromady podél výkopu; b) na dočasné skládky, které nejsou předepsány projektem; c) na dočasné skládky předepsané projektem tak, že na 1 m2 projektem určené plochy této skládky připadají nejvýše 2 m3 výkopku nebo ornice (viz. též poznámku č. 1 a); d) na dočasné skládky, oceňuje-li se cenou 121 10-1101 Sejmutí ornice nebo lesní půdy do 50 m, nebo oceňuje-li se vodorovné přemístění výkopku do 20 m a 50 m cenami 162 20-1101, 162 20-1102, 162 20-1151 a 162 20-1152. V těchto případech se uložení výkopku nebo ornice na dočasnou skládku neoceňuje. e) na trvalé skládky s předepsaným zhutněním; toto uložení výkopku se oceňuje cenami souboru cen 171 . 0- . . Uložení sypaniny do násypů. 3. V ceně -1201 jsou započteny i náklady na rozprostření sypaniny ve vrstvách s hrubým urovnáním na skládce. 4. V ceně -1201 nejsou započteny náklady na získání skládek ani na poplatky za skládku. 5. Množství jednotek uložení výkopku (sypaniny) se určí v m3 uložení výkopku (sypaniny), v rostlém stavu zpravidla ve výkopišti. 6. Cenu -1211 lze po dohodě upravit podle místních podmínek.</p>					
	VV		740,186*1,80			1 332,335		
	VV		Součet			1 332,335		
28	K	174101101	Zásyp sypaninou z jakékoliv horniny s uložení výkopku ve vrstvách se zhutněním jam, šachet, rýh nebo kolem objektů v těchto vykopávkách	m3	310,545	101,00	31 365,05	CS ÚRS 2017 02

PČ	Typ	Kód	Popis	MJ	Množství	J.cena [CZK]	Cena celkem [CZK]	Cenová soustava
			<p>Poznámka k souboru cen:</p> <p>1. Ceny 174 10- . . jsou určeny pro zhutněné zásypy s mírou zhutnění: a) z hornin soudržných do 100 % PS, b) z hornin nesoudržných do l(d) 0,9, c) z hornin kamenitých pro jakoukoliv míru zhutnění. 2. Je-li projektem předepsáno vyšší zhutnění, podle bodu a) a b) poznámky č 1., ocení se zásyp individuálně. 3. Ceny nelze použít pro zásyp rýh pro drenážní trativody pro lesnicko-technické meliorace a zemědělské. Zásyp těchto rýh se oceňuje cenami souboru cen 174 20-3 . části A 03 Zemní práce pro objekty oborů 831 až 833. Nezhutněný zásyp odvodňovacích kanálů z betonových a železobetonových trub v polních a lučních tratích se oceňuje cenou -1101 Zásyp sypaninou rýh bez ohledu na šířku kanálu; cena obsahuje i náklady na ruční nezhutněný zásyp výšky do 200 mm nad vrchol potrubí. 4. V cenách 10-1101, 10-1103, 20-1101 a 20-1103 je započteno přemístění sypaniny ze vzdálenosti 10 m od kraje výkopu nebo zasypávaného prostoru, měřeno k těžišti skládky. 5. V ceně 10-1102 je započteno přemístění sypaniny ze vzdálenosti 15 m od hrany zasypávaného prostoru, měřeno k těžišti skládky. 6. Objem zásypu je rozdíl objemu výkopu a objemu do něho vestavěných konstrukcí nebo uložených vedení i s jejich obklady a podklady (tento objem se nazývá objemem horniny vytlačené konstrukcí). Objem potrubí do DN 180, příp. i s obalem, se od objemu zásypu neodečítá. Pro stanovení objemu zásypu se od objemu výkopu odečítá i objem obsypu potrubí oceňovaný cenami souboru cen 175 10-11 Obsyp potrubí, přichází-li v úvahu . 7. Odklizení zbylého výkopku po provedení zásypu zářezů se šikmými stěnami pro podzemní vedení nebo zásypu jam a rýh pro podzemní vedení se oceňuje, je-li objem zbylého výkopku: a) do 1 m3 na 1 m vedení a jedná se o výkopek neulehlý - cenami souboru cen 167 10-110 Nakládání výkopku nebo sypaniny a 162 . 0-1 . Vodorovné přemístění výkopku. V případě, že se jedná o výkopek ulehlý - rozpojení a naložení výkopku cenami souboru cen 122 . 0-1 . souboru cen 162 . 0-1 . Vodorovné přemístění výkopku; b) přes 1 m3 na 1 m vedení, jestliže projekt předepíše, že se zbylý výkopek bude odklízet zároveň s prováděním vykopávky, pouze přemístění výkopku cenami souboru cen 162 . 0-1 . Vodorovné přemístění výkopku. Při zmíněném objemu zbylého výkopku se neoceňuje ani naložení ani rozpojení výkopku. Jestliže se zbylý výkopek neodklízí, nýbrž rozprostírá podél výkopu a nad výkopem, platí poznámka č. 8. 8. Rozprostření zbylého výkopku podél výkopu a nad výkopem po provedení zásypů zářezů se šikmými stěnami pro podzemní vedení nebo zásypu jam a rýh pro podzemní vedení se oceňuje: a) cenou 171 20-1101 Uložení sypaniny do nezhutněných násypů, není-li projektem předepsáno zhutnění rozprostřeného zbylého výkopku, b) cenou 171 10-1111 Uložení sypaniny do násypů z hornin sypkých, je-li předepsáno zhutnění rozprostřeného zbylého výkopku, a to v objemu vypočteném podle poznámky č.6, příp. zmenšeném o objem výkopku, který byl již odklizen. 9. Míra zhutnění předepsaná projektem "celkový kubatura - obsyp+potrubí - lože"</p>					
	PSC							
	VV							
	VV		622,666 - 247,264 - 64,857		310,545			
	VV		Součet		310,545			
29	M	583312000	štěrkopísek netříděný zásypový materiál	t	558,981	429,00	239 802,85	CS ÚRS 2017 02
	VV		310,545 *1,80		558,981			
	VV		Součet		558,981			
30	K	175151101	Obsypání potrubí strojně sypaninou z vhodných hornin tř. 1 až 4 nebo materiálem připraveným podél výkopu ve vzdálenosti do 3 m od jeho kraje, pro jakoukoliv hloubku výkopu a míru zhutnění bez prohození sypaniny	m3	176,419	246,00	43 399,07	CS ÚRS 2017 02

PČ	Typ	Kód	Popis	MJ	Množství	J.cena [CZK]	Cena celkem [CZK]	Cenová soustava
			<i>Poznámka k souboru cen:</i> 1. Objem obsypu na 1 m délky potrubí se rovná šířce dna výkopu násobené součtem vnějšího průměru potrubí příp. i s obalem a projektované tloušťky obsypu nad, případně i pod potrubím. Pro odečítání objemu potrubí se započítávají všechny vestavěné konstrukce nebo uložené vedení i s jejich obklady a podklady (tento objem se nazývá objemem horniny vytlačené konstrukcí). 2. Míru zhutnění předepisuje projekt. 3. V cenách nejsou zahrnuty náklady na nakupovanou sypaninu. Tato se oceňuje ve specifikaci. 4. V cenách nejsou zahrnuty náklady na prohození sypaniny, tyto náklady se oceňují položkou 17511-1109 Příplatek za prohození sypaniny.					
	PSC							
	VV		42,50 * 1,30*0,80		44,200			
	VV		44,30*1,20*0,70		37,212			
	VV		239,70*1,10*0,60		158,202			
	VV		15,30*1,00*0,50		7,650			
	VV		Mezisoučet		247,264			
	VV		"odpočet vytač.kubatury potrubí" - 3,14*0,280*0,280* 42,50		-10,462			
	VV		- 3,14*0,225*0,225*44,30 - 3,14*0,170*0,170*239,72 - 3,14*0,10*0,10*15,30		-29,276			
	VV		"odpočet RŠ" - 3,14*0,735*0,735*1,95*3 - 3,14*0,62*0,62*1,95 * 9		-31,107			
	VV		Mezisoučet		-70,845			
	VV		Součet		176,419			
31	M	583373310	štěrkopísek frakce 0-22	t	317,554	429,00	136 230,67	CS ÚRS 2017 02
	VV		176,419*1,80		317,554			
	VV		Součet		317,554			
	D	2	Zakládání				3 291,04	
32	K	215901101	Zhutnění podloží pod násypy z rostlé horniny tř. 1 až 4 z hornin soudruжных do 92 % PS a nesoudrých sypkých relativní ulehlosti l(d) do 0,8	m2	411,380	8,00	3 291,04	CS ÚRS 2017 02
	PSC		<i>Poznámka k souboru cen:</i> 1. Cena je určena pro zhutnění ploch vodorovných nebo ve sklonu do 1 : 5, je-li předepsáno zhutnění do hloubky 0,7 m od pláňe. 2. Cenu nelze použít pro zhutnění podloží z hornin konzistence kašovitě až tekoucí. 3. Míru zhutnění podloží předepisuje projekt. 4. Množství jednotek se určí v m2 půdorysné plochy zhutněného podloží.					
	VV		42,50*1,30+44,30*1,20+239,70*1,10+15,30*1,00		387,380			
	VV		2,00*0,50*2*12		24,000			
	VV		Součet		411,380			
	D	3	Svislé a kompletní konstrukce				8 481,20	
33	K	359901211	Monitoring stok (kamerový systém) jakékoli výšky nová kanalizace	m	326,200	26,00	8 481,20	CS ÚRS 2017 02
	PSC		<i>Poznámka k souboru cen:</i> 1. V ceně jsou započteny náklady na zhotovení záznamu o prohlídce a protokolu prohlídky.					
	D	4	Vodorovné konstrukce				106 705,85	
34	K	451572111	Lože pod potrubí, stoky a drobné objekty v otevřeném výkopu z kameniva drobného těžného 0 až 4 mm	m3	64,857	878,00	56 944,45	CS ÚRS 2017 02

PČ	Typ	Kód	Popis	MJ	Množství	J.cena [CZK]	Cena celkem [CZK]	Cenová soustava
	PSC		<i>Poznámka k souboru cen: 1. Ceny -1111 a -1192 lze použít i pro zřízení sběrných vrstev nad drenážními trubkami. 2. V cenách -5111 a -1192 jsou započteny i náklady na prohození výkopku získaného při zemních pracích.</i>					
	VV		(42,50*1,30+44,30*1,20+239,70*1,10) * 0,15		55,812			
	VV		15,30*1,00*0,15 + 1,00*1,00*0,15*15		4,545			
	VV		(2,50*0,50*2*12) * 0,15		4,500			
	VV		Součet		64,857			
35	K	452311141	Podkladní a zajišťovací konstrukce z betonu prostého v otevřeném výkopu desky pod potrubí, stoky a drobné objekty z betonu tř. C 16/2C	m3	9,450	2 760,00	26 082,00	CS ÚRS 2017 02
	PSC		<i>Poznámka k souboru cen: 1. Ceny -1121 až -1181 a -1192 lze použít i pro ochrannou vrstvu pod železobetonové konstrukce. 2. Ceny -2121 až -2181 a -2192 jsou určeny pro jakékoliv úkosy sedel.</i>					
	VV		"pod RŠ + UV" 2,00*2,00*0,15*12 + 1,00*1,00*0,15*15		9,450			
	VV		Součet		9,450			
36	K	452351101	Bednění podkladních a zajišťovacích konstrukcí v otevřeném výkopu desek nebo sedlových loží pod potrubí, stoky a drobné objekty	m2	23,400	371,00	8 681,40	CS ÚRS 2017 02
	VV		2,00*0,15*4 * 12 + 1,00*0,15*4*15		23,400			
	VV		Součet		23,400			
37	K	452386111.R	Podkladní a vyrovnávací konstrukce z betonu vyrovnávací prstence z prostého betonu tř. C 25/30 pod poklapy a mříže, výšky do 100 mm	kus	21,000	438,00	9 198,00	
	PSC		<i>Poznámka k souboru cen: 1. V cenách jsou započteny i náklady na bednění, odbednění a na nátěr bednění proti přilnavosti betonu. 2. Množství podkladní konstrukce z práčů se určuje v m součtem jednotlivých délek práčů. 3. Pro výpočet přesunu hmot se celková hmotnost položky sníží o hmotnost betonu, pokud je beton dodáván přímo na místo zabudování nebo do prostoru technologické manipulace.</i>					
38	M	592243210	prsteneček šachetní betonový vyrovnávací 62,5x12x8 cm	kus	2,000	250,00	500,00	CS ÚRS 2017 02
39	M	592243230	prsteneček šachetní betonový vyrovnávací 62,5x12x10 cm	kus	16,000	275,00	4 400,00	CS ÚRS 2017 02
40	M	592243239.	prsteneček šachetní betonový vyrovnávací TBW-Q.1 63/12 62,5x12x12 cm	ks	3,000	300,00	900,00	
D 8			Trubní vedení				1 368 135,90	
41	K	831372121	Montáž potrubí z trub kameninových hrdlových s integrovaným těsněním v otevřeném výkopu ve sklonu do 20 % DN 30C	m	239,700	521,00	124 883,70	CS ÚRS 2017 02
	PSC		<i>Poznámka k souboru cen: 1. V cenách montáže potrubí z trub kameninových hrdlových s integrovaným těsněním 831 . . - 2121 jsou těsnící kroužky součástí dodávky kameninových trub. Tyto trouby se oceňují ve specifikaci, ztratné lze dohodnout ve výši 1,5 %. 2. Ceny 831 . . -2193 jsou určeny pro každé jednotlivé napojení dvou díků trub o zhruba stejném průměru, kdy maximální rozdíl průměrů je 12 mm. Platí také pro spoj dvou různých materiálů 3. Ceny 26-3195 a 38-3195 jsou určeny pro každé jednotlivé připojení vnitřní kanalizace na kanalizační přípojku.</i>					
42	M	597107110	trouba kameninová glazovaná DN300mm L2,50m spojovací systém C Třída 160	m	242,097	1 437,00	347 893,39	CS ÚRS 2017 02
	VV		239,70*1,01		242,097			
	VV		Součet		242,097			

PČ	Typ	Kód	Popis	MJ	Množství	J.cena [CZK]	Cena celkem [CZK]	Cenová soustava	
43	K	831392121	Montáž potrubí z trub kameninových hrdlových s integrovaným těsněním v otevřeném výkopu ve sklonu do 20 % DN 400	m	44,300	622,00	27 554,60	CS ÚRS 2017 02	
	PSC		<p><i>Poznámka k souboru cen:</i> 1. V cenách montáže potrubí z trub kameninových hrdlových s integrovaným těsněním 831 . . - 2121 jsou těsnící kroužky součástí dodávky kameninových trub. Tyto trouby se oceňují ve specifikaci, ztratné lze dohodnout ve výši 1,5 %. 2. Ceny 831 . . -2193 jsou určeny pro každé jednotlivé napojení dvou díků trub o zhruba stejném průměru, kdy maximální rozdíl průměrů je 12 mm. Platí také pro spoj dvou různých materiálů 3. Ceny 26-3195 a 38-3195 jsou určeny pro každé jednotlivé připojení vnitřní kanalizace na kanalizační přípojku.</p>						
44	M	597107010	trouba kameninová glazovaná DN400mm L2,50m spojovací systém C Třída 160	m	44,743	2 648,00	118 479,46	CS ÚRS 2017 02	
	VV		44,30*1,01		44,743				
	VV		Součet		44,743				
45	K	831422121	Montáž potrubí z trub kameninových hrdlových s integrovaným těsněním v otevřeném výkopu ve sklonu do 20 % DN 500	m	42,500	695,00	29 537,50	CS ÚRS 2017 02	
	PSC		<p><i>Poznámka k souboru cen:</i> 1. V cenách montáže potrubí z trub kameninových hrdlových s integrovaným těsněním 831 . . - 2121 jsou těsnící kroužky součástí dodávky kameninových trub. Tyto trouby se oceňují ve specifikaci, ztratné lze dohodnout ve výši 1,5 %. 2. Ceny 831 . . -2193 jsou určeny pro každé jednotlivé napojení dvou díků trub o zhruba stejném průměru, kdy maximální rozdíl průměrů je 12 mm. Platí také pro spoj dvou různých materiálů 3. Ceny 26-3195 a 38-3195 jsou určeny pro každé jednotlivé připojení vnitřní kanalizace na kanalizační přípojku.</p>						
46	M	597107120	trouba kameninová glazovaná DN500mm L2,50m spojovací systém C Třída 120	m	43,569	3 934,00	171 400,45	CS ÚRS 2017 02	
	VV		42,50*1,01		42,925				
	VV		Součet		42,925				
	VV		42,925*1,015 'Přepočtené koeficientem množství		43,569				
47	K	837372221	Montáž kameninových tvarovek na potrubí z trub kameninových v otevřeném výkopu s integrovaným těsněním jednoosých DN 300	kus	14,000	480,00	6 720,00	CS ÚRS 2017 02	
	PSC		<p><i>Poznámka k souboru cen:</i> 1. Ceny jsou určeny pro montáž tvarovek v otevřeném výkopu jakéhokoliv sklonu. 2. Pro volbu ceny u odbočných tvarovek je rozhodující DN hlavního řádu; u jednoosých větší DN. 3. V cenách nejsou započteny náklady na dodání tvarovek a těsnícího materiálu, který je součástí tvarovek. Tyto náklady se oceňují ve specifikaci.</p>						
48	M	597108490	trouba kameninová glazovaná zkrácená DN300mm L60(75)cm třída 160 spojovací systém C	kus	7,000	1 511,00	10 577,00	CS ÚRS 2017 02	
49	M	597108790	trouba kameninová glazovaná zkrácená bez hrdla DN 300mm L 60(75)cm třída 160 spojovací systém C	kus	7,000	1 511,00	10 577,00	CS ÚRS 2017 02	
50	K	837392221	Montáž kameninových tvarovek na potrubí z trub kameninových v otevřeném výkopu s integrovaným těsněním jednoosých DN 400	kus	2,000	535,00	1 070,00	CS ÚRS 2017 02	
	PSC		<p><i>Poznámka k souboru cen:</i> 1. Ceny jsou určeny pro montáž tvarovek v otevřeném výkopu jakéhokoliv sklonu. 2. Pro volbu ceny u odbočných tvarovek je rozhodující DN hlavního řádu; u jednoosých větší DN. 3. V cenách nejsou započteny náklady na dodání tvarovek a těsnícího materiálu, který je součástí tvarovek. Tyto náklady se oceňují ve specifikaci.</p>						

PČ	Typ	Kód	Popis	MJ	Množství	J.cena [CZK]	Cena celkem [CZK]	Cenová soustava
51	M	597108540	trouba kameninová glazovaná zkrácená DN400mm L60(75)cm třída 160 spojovací systém C	kus	1,000	2 498,00	2 498,00	CS ÚRS 2017 02
52	M	597108840	trouba kameninová glazovaná zkrácená bez hrdla DN 400mm L 60(75)cm třída 160 spojovací systém C	kus	1,000	2 373,00	2 373,00	CS ÚRS 2017 02
53	K	837422221	Montáž kameninových tvarovek na potrubí z trub kameninových v otevřeném výkopu s integrovaným těsněním jednoosých DN 50C	kus	4,000	615,00	2 460,00	CS ÚRS 2017 02
PSC			<p>Poznámka k souboru cen:</p> <p>1. Ceny jsou určeny pro montáž tvarovek v otevřeném výkopu jakéhokoliv sklonu. 2. Pro volbu ceny u odbočných tvarovek je rozhodující DN hlavního řádu; u jednoosých větší DN. 3. V cenách nejsou započteny náklady na dodání tvarovek a těsnícího materiálu, který je součástí tvarovek. Tyto náklady se oceňují ve specifikaci.</p>					
54	M	597108570	trouba kameninová glazovaná zkrácená DN500mm L60(75)cm třída 160 spojovací systém C	kus	2,000	5 245,00	10 490,00	CS ÚRS 2017 02
55	M	597108870	trouba kameninová glazovaná zkrácená bez hrdla DN 500mm L 60(75)cm třída 160 spojovací systém C	kus	2,000	3 934,00	7 868,00	CS ÚRS 2017 02
56	K	871315231	Kanalizační potrubí z tvrdého PVC v otevřeném výkopu ve sklonu do 20 %, hladkého plnostěnného jednovrstvého, tuhost třídy SN 10 DN 16C	m	15,300	457,00	6 992,10	CS ÚRS 2017 02
PSC			<p>Poznámka k souboru cen:</p> <p>1. V cenách jsou započteny i náklady na dodání trub včetně gumového těsnění. 2. Použití trub dle tuhosti: a) třída SN 4: kanalizační sítě, přípojky, odvodňování pozemků s výškou krytí až 4 m b) třída SN 8: kanalizační sítě v nestandardních podmínkách uložení, vysoké teplotní a mechanické zatížení s výškou krytí do 8 m c) SN 10: kanalizační sítě, přípojky, odvodňování pozemků s výškou krytí > 8 m d) třída SN 12: kanalizační sítě s vysokým statickým zatížením a dynamickými rázy, při rychlosti média až 15 m/s a výškou krytí 0,7-10 m e) třída SN 16: kanalizační sítě s vysokým statickým zatížením a dynamickými rázy avýškou krytí 0,5-12 m.</p>					
57	K	877355211	Montáž tvarovek na kanalizačním potrubí z trub z plastu z tvrdého PVC [systém KG] nebo z polypropylenu [systém KG 2000] v otevřeném výkopu jednoosých DN 200	kus	45,000	192,00	8 640,00	CS ÚRS 2017 02
PSC			<p>Poznámka k souboru cen:</p> <p>1. V cenách nejsou započteny náklady na dodání tvarovek. Tvarovky se oceňují ve ve specifikaci</p>					
	VV		"kolena" 2,00*15		30,000			
	VV		"kgus+kgrr" 15		15,000			
	VV		Součet		45,000			
58	M	286115300	přechod kanalizační KG kamenina-plast DN 200	kus	15,000	375,00	5 625,00	CS ÚRS 2017 02
59	M	286116880	kroužek těsnící náhradní pro plastové potrubí KG-DN200	kus	15,000	63,00	945,00	CS ÚRS 2017 02
60	M	286115080	redukce kanalizace plastová KG 200/160	kus	15,000	313,00	4 695,00	CS ÚRS 2017 02
61	M	286113660	koleno kanalizace plastové KG 200x45°	kus	30,000	250,00	7 500,00	CS ÚRS 2017 02
62	K	892372121	Tlakové zkoušky vzduchem těsníci vaky ucpávkovými DN 300	úsek	7,000	897,00	6 279,00	CS ÚRS 2017 02

PČ	Typ	Kód	Popis	MJ	Množství	J.cena [CZK]	Cena celkem [CZK]	Cenová soustava
	PSC		Poznámka k souboru cen: 1. Ceny zkoušek jsou vztaženy na úsek stoky mezi dvěma šachtami bez ohledu na druh potrubí. 2. V cenách jsou započteny i náklady na: a) montáž a demontáž těsnících vaků pro zabezpečení konců zkoušeného úseku potrubí, naplnění a vypuštění vzduchu zkoušeného úseku stoky, b) vystavení zkušebního protokolu. 3. V cenách nejsou započteny náklady na: a) utěsnění kanalizačních přípojek. b) zkoušky vstupních a revizních šachet.					
63	K	892392121	Tlakové zkoušky vzduchem těsnícími vaky ucpávkovými DN 400	úsek	1,000	945,00	945,00	CS ÚRS 2017 02
	PSC		Poznámka k souboru cen: 1. Ceny zkoušek jsou vztaženy na úsek stoky mezi dvěma šachtami bez ohledu na druh potrubí. 2. V cenách jsou započteny i náklady na: a) montáž a demontáž těsnících vaků pro zabezpečení konců zkoušeného úseku potrubí, naplnění a vypuštění vzduchu zkoušeného úseku stoky, b) vystavení zkušebního protokolu. 3. V cenách nejsou započteny náklady na: a) utěsnění kanalizačních přípojek. b) zkoušky vstupních a revizních šachet.					
64	K	892422121	Tlakové zkoušky vzduchem těsnícími vaky ucpávkovými DN 500	úsek	2,000	1 120,00	2 240,00	CS ÚRS 2017 02
	PSC		Poznámka k souboru cen: 1. Ceny zkoušek jsou vztaženy na úsek stoky mezi dvěma šachtami bez ohledu na druh potrubí. 2. V cenách jsou započteny i náklady na: a) montáž a demontáž těsnících vaků pro zabezpečení konců zkoušeného úseku potrubí, naplnění a vypuštění vzduchu zkoušeného úseku stoky, b) vystavení zkušebního protokolu. 3. V cenách nejsou započteny náklady na: a) utěsnění kanalizačních přípojek. b) zkoušky vstupních a revizních šachet.					
65	K	894411311	Osazení železobetonových dílců pro šachty skruží rovných	kus	17,000	714,00	12 138,00	CS ÚRS 2017 02
	PSC		Poznámka k souboru cen: 1. V cenách nejsou započteny náklady na dodání železobetonových dílců; dodání těchto dílců se oceňuje ve specifikaci.					
66	M	592241600	skruž kanalizační s ocelovými stupadly 100 x 25 x 12 cm	kus	8,000	874,00	6 992,00	CS ÚRS 2017 02
67	M	592241610	skruž kanalizační s ocelovými stupadly 100 x 50 x 12 cm	kus	9,000	1 249,00	11 241,00	CS ÚRS 2017 02
68	M	0006003	EMT DN 1200 mm	ks	3,000	438,00	1 314,00	
69	M	592243480	těsnění elastomerové pro spojení šachetních dílů DN 1000	kus	20,000	175,00	3 500,00	CS ÚRS 2017 02
70	K	894414111	Osazení železobetonových dílců pro šachty skruží základových (dno)	kus	12,000	872,00	10 464,00	CS ÚRS 2017 02
	PSC		Poznámka k souboru cen: 1. V cenách nejsou započteny náklady na dodání železobetonových dílců; dodání těchto dílců se oceňuje ve specifikaci.					
71	M	410290064804420325	Dno IS šachetní Prefa Brno betonové TBZ-Q.1 100/53 KOM V15 1000/525x150 mm	KS	8,000	7 493,00	59 944,00	
72	M	410290064804420261	Dno IS šachetní Prefa Brno betonové TBZ-Q.1 100/63 KOM V25 (1000/625x250)	KS	1,000	12 488,00	12 488,00	
73	M	410290064804420299	Dno IS šachetní Prefa Brno betonové TBZ-Q.1 120/113 KOM V80/80 BET, b/b, 3/4	KS	3,000	24 975,00	74 925,00	
74	K	894414211	Osazení železobetonových dílců pro šachty desek zákrytových	kus	15,000	557,00	8 355,00	CS ÚRS 2017 02
	PSC		Poznámka k souboru cen: 1. V cenách nejsou započteny náklady na dodání železobetonových dílců; dodání těchto dílců se oceňuje ve specifikaci.					

PČ	Typ	Kód	Popis	MJ	Množství	J.cena [CZK]	Cena celkem [CZK]	Cenová soustava
75	M	592243150	deska betonová zákrytová pro čtvercové šachty 100/62,5 x 16,5 cm	kus	12,000	4 995,00	59 940,00	CS ÚRS 2017 02
76	M	414290264804400006	Deska IS šachetní přechodová Prefa Brno betonová TZK-Q.1 120-100/25 1470/1000/250	KS	3,000	7 493,00	22 479,00	
77	K	895941311	Zřízení vpusti kanalizační uliční z betonových dílců typ UVB-50	kus	15,000	1 340,00	20 100,00	CS ÚRS 2017 02

PSC

Poznámka k souboru cen:

1. V cenách jsou započteny i náklady na zřízení lože ze štěrkopisku. 2. V cenách nejsou započteny náklady na: a) dodání betonových dílců; betonové dílce se oceňují ve specifikaci, b) dodání kameninových dílců; kameninové dílce se oceňují ve specifikaci, c) litinové mříže; osazení mříží se oceňuje cenami souboru cen 899 20- . 1 Osazení mříží litinových včetně rámců a košů na bahno části A 01 tohoto katalogu; dodání mříží se oceňuje ve specifikaci, d) podkladní prstence; tyto se oceňují cenami souboru cen 452 38-6 . Podkladní a a vyrovnávací prstence části A 01 tohoto katalogu.

78	M	592238520	dno betonové pro uliční vpust' s kalovou prohlubní 45x30x5 cm	kus	15,000	375,00	5 625,00	CS ÚRS 2017 02
79	M	592238580	skruž betonová pro uliční vpust' horní 45 x 57 x 5 cm	kus	15,000	375,00	5 625,00	CS ÚRS 2017 02
80	M	592238640	prsteneček betonový pro uliční vpust' vyrovnávací 39 x 6 x 13 cm	kus	15,000	226,00	3 390,00	CS ÚRS 2017 02
81	M	411290891304400004	Skruž IS uliční přípojná - betonová TBV-Q 3z/600 PVC-sifon pro DN 150 PVC	KS	15,000	1 249,00	18 735,00	
82	M	592238740	koš vysoký pro uliční vpusti, žárově zinkovaný plech, pro rám 500/300	kus	15,000	750,00	11 250,00	CS ÚRS 2017 02
83	K	899104112	Osazení poklopů litinových a ocelových včetně rámců pro třídu zatížení D400, E600	kus	12,000	806,00	9 672,00	CS ÚRS 2017 02

PSC

Poznámka k souboru cen:

1. V cenách 899 10 - .112 nejsou započteny náklady na dodání poklopů včetně rámců; tyto náklady se oceňují ve specifikaci. 2. V cenách 899 10 - .113 nejsou započteny náklady na: a) dodání poklopů; tyto náklady se oceňují ve specifikaci, b) montáž rámců, která se oceňuje cenami souboru 452 11-21.. části A01 tohoto katalogu. 3. Poklopy a vtokové mříže dělíme do těchto tříd zatížení: a) A15, A50 pro plochy používané výlučně chodci a cyklisty, b) B125 pro chodníky, pěší zóny a plochy srovnatelné, plochy pro stání a parkování osobních automobilů i v patrech, c) C250 pro poklopy umístěné v ploše odvodňovacích proužků pozemní komunikace, která měřeno od hrany obrubníku, zasahuje nejvíce 0,5 m do vozovky nejvíce 0,2 m do chodníku, d) D400 pro vozovky pozemních komunikací, ulice pro pěši, zpevněné krajnice a parkovací plochy, které jsou přístupné pro všechny druhy silničních vozidel, e) E600 pro plochy, které budou vystavené zvláště vysokému zatížení kol.

84	M	592246600	poklop šachtový betonová výplň+ litina 785(610)x160 mm, bez odvětrání	kus	12,000	3 122,00	37 464,00	CS ÚRS 2017 02
85	K	899203112	Osazení mříží litinových včetně rámců a košů na bahno pro třídu zatížení B125, C250	kus	15,000	807,00	12 105,00	CS ÚRS 2017 02

PSC

Poznámka k souboru cen:

1. V cenách nejsou započteny náklady na dodání mříží, rámců a košů na bahno; tyto náklady se oceňují ve specifikaci.

86	M	592238730	mříž vtoková s rámem pro uliční vpusti 500/500	kus	15,000	2 498,00	37 470,00	CS ÚRS 2017 02
87	K	899722114	Krytí potrubí z plastů výstražnou fólií z PVC šířky 40 cm	m	311,780	15,00	4 676,70	CS ÚRS 2017 02
VV			326,20-1,50*3 - 1,24*8		311,780			
VV			Součet		311,780			

PČ	Typ	Kód	Popis	MJ	Množství	J.cena [CZK]	Cena celkem [CZK]	Cenová soustava
D 9			Ostatní konstrukce a práce, bourání				48 450,00	
88	K	977151123	Jádrové vrty diamantovými korunkami do stavebních materiálů (železobetonu, betonu, cihel, obkladů, dlažeb, kamene) průměru přes 130 do 150 mm	m	1,500	2 850,00	4 275,00	CS ÚRS 2017 02
	PSC		<i>Poznámka k souboru cen: 1. V cenách jsou započteny i náklady na rozměření, ukotvení vrtacího stroje, vrtání, opotřebení diamantových vrtacích korunek a spotřebu vody. 2. V cenách -1211 až -1233 pro dovrchní vrty jsou započteny i náklady na odsáti výplachové vody z vrtu.</i>					
	VV		0,10*15 "do UV"		1,500			
	VV		Součet		1,500			
89	K	977151127	Jádrové vrty diamantovými korunkami do stavebních materiálů (železobetonu, betonu, cihel, obkladů, dlažeb, kamene) průměru přes 225 do 250 mm	m	7,500	5 890,00	44 175,00	CS ÚRS 2017 02
	PSC		<i>Poznámka k souboru cen: 1. V cenách jsou započteny i náklady na rozměření, ukotvení vrtacího stroje, vrtání, opotřebení diamantových vrtacích korunek a spotřebu vody. 2. V cenách -1211 až -1233 pro dovrchní vrty jsou započteny i náklady na odsáti výplachové vody z vrtu.</i>					
	VV		0,50*15		7,500			
	VV		Součet		7,500			
D 997			Přesun sutě				1 036,36	
90	K	997013509	Odvoz sutí a vybouraných hmot na skládku nebo meziskládku se složením, na vzdálenost Příplatek k ceně za každý další i započatý 1 km přes 1 km	t	14,175	11,00	155,93	CS ÚRS 2017 02
	PSC		<i>Poznámka k souboru cen: 1. Délka odvozu sutí je vzdálenost od místa naložení sutí na dopravní prostředek až po místo složení na určené skládce nebo meziskládce. 2. V ceně -3501 jsou započteny i náklady na složení sutí na skládku nebo meziskládku. 3. Ceny jsou určeny pro odvoz sutí na skládku nebo meziskládku jakýmkoliv způsobem silniční dopravy (i prostřednictvím kontejnerů). 4. Odvoz sutí z meziskládky se oceňuje cenou 997 01-3511.</i>					
	VV		1,575*9		14,175			
	VV		Součet		14,175			
91	K	997013511	Odvoz sutí a vybouraných hmot z meziskládky na skládku s naložením a se složením, na vzdálenost do 1 km	t	1,575	347,00	546,53	CS ÚRS 2017 02
	PSC		<i>Poznámka k souboru cen: 1. Délka odvozu sutí je vzdálenost od místa naložení sutí na dopravní prostředek na meziskládce až po místo složení na určené skládce. 2. V ceně jsou započteny i náklady na naložení sutí na dopravní prostředek a její složení na skládku. 3. Cena je určena pro odvoz sutí na skládku jakýmkoliv způsobem silniční dopravy (i prostřednictvím kontejnerů). 4. Příplatek k ceně za každý další i započatý 1 km přes 1 km se oceňuje cenou 997 01-3509.</i>					
92	K	997013801	Poplatek za uložení stavebního odpadu na skládce (skládkovné) betonového	t	1,575	212,00	333,90	CS ÚRS 2017 02

PČ	Typ	Kód	Popis	MJ	Množství	J.cena [CZK]	Cena celkem [CZK]	Cenová soustava
----	-----	-----	-------	----	----------	--------------	-------------------	-----------------

Poznámka k souboru cen:

1. Ceny uvedené v souboru lze po dohodě upravit podle místních podmínek. 2. Uložení odpadů neuvedených v souboru cen se oceňuje individuálně. 3. V cenách je započítán poplatek za ukládání odpadu dle zákona 185/2001 Sb. 4. Případné drcení stavebního odpadu lze ocenit souborem cen 997 00-60 Drcení stavebního odpadu z katalogu 800-6 Demolice objektů.

D 998

Přesun hmot

44 556,13

93	K	998275101	Přesun hmot pro trubní vedení hloubené z trub kameninových pro kanalizace v otevřeném výkopu dopravní vzdálenost do 15 m	t	87,194	511,00	44 556,13	CS ÚRS 2017 02
----	---	-----------	--	---	--------	--------	-----------	----------------

Poznámka k souboru cen:

1. Položky přesunu hmot nelze užít pro zeminu, sypaniny, štěrkopísek, kamenivo ap. Případná manipulace s tímto materiálem se oceňuje souborem cen 162 .0-11 Vodorovné přemístění výkopku nebo sypaniny katalogu 800-1 Zemní práce.

PSC

KRYCÍ LIST SOUPISU

Stavba:

ETAPA 2.-OPATŘENÍ PRO LIKVIDACI SRÁŽKOVÝCH VOD - HORNÍ OLDŘICHOV

Objekt:

03 - SO 01A - Splašková stoka A - od Štáv - Š8

KSO: 827 2

Místo:

Zadavatel:

Město Děčín, Mírové nám. 1175/5, 40538

Uchazeč:

SaM Silnice a mosty, a.s., Máchova 1129, 470 01 Česká Lípa

Projektant:

Aquecon a.s., Čs.Legii 445/4, 41501 Teplice

Poznámka:

CC-CZ: 2

Datum: 21.11.2018

IČ: 00261238

DIČ: CZ00261238

IČ: 25018094

DIČ: CZ25018094

IČ: 14868202

DIČ: CZ14868202

Cena bez DPH

3 050 982,27

	Základ daně	Sazba daně	Výše daně
DPH základní	3 050 982,27	21,00%	640 706,28
snížená	0,00	15,00%	0,00

Cena s DPH

v CZK

3 691 688,55

REKAPITULACE ČLENĚNÍ SOUPISU PRACÍ

Stavba:

ETAPA 2.-OPATŘENÍ PRO LIKVIDACI SRÁŽKOVÝCH VOD - HORNÍ OLDŘICHOV

Objekt:

03 - SO 01A - Splašková stoka A - od Štáv - Š8

Místo:

Datum: 21.11.2018

Zadavatel:

Město Děčín, Mírové nám. 1175/5, 40538

Projektant: Aquecon a.s., Čs.Legii

Uchazeč:

SaM Silnice a mosty, a.s., Máchova 1129, 470 01 Česká Lípa

445/4, 41501 Teplice

Kód dílu - Popis

Cena celkem [CZK]

Náklady soupisu celkem

3 050 982,27

HSV - Práce a dodávky HSV

3 050 982,27

1 - Zemní práce

1 901 338,30

2 - Zakládání

3 046,40

3 - Svislé a kompletní konstrukce

8 528,00

4 - Vodorovné konstrukce

95 708,68

8 - Trubní vedení

954 931,34

998 - Přesun hmot

87 429,55

SOUPIS PRACÍ

Stavba:

ETAPA 2.-OPATŘENÍ PRO LIKVIDACI SRÁŽKOVÝCH VOD - HORNÍ OLDŘICHOV

Objekt:

03 - SO 01A - Splašková stoka A - od Štáv - Š8

Místo:

Datum: 21.11.2018

Zadavatel:

Město Děčín, Mírové nám. 1175/5, 40538

Projektant: Aquecon a.s., Čs.Legií 445/4, 41501 Te

Uchazeč:

SaM Silnice a mosty, a.s., Máchova 1129, 470 01 Česká Lípa

PČ	Ty p	Kód	Popis	MJ	Množství	J.cena [CZK]	Cena celkem [CZK]	Cenová soustava
----	---------	-----	-------	----	----------	-----------------	-------------------	--------------------

Náklady soupisu celkem

3 050 982,27

D HSV

Práce a dodávky HSV

3 050 982,27

D 1

Zemní práce

1 901 338,30

1	K	119001401	Dočasné zajištění podzemního potrubí nebo vedení ve výkopišti ve stavu i poloze , ve kterých byla na začátku zemních prací a to s podepřením, vzepřením nebo vyvšešením, příp. s ochranným bedněním, se zřízením a odstraněním za jišťovací konstrukce, s opotřebením hmot potrubí ocelového nebo litinového, jmenovité světlosti DN do 200	m	18,200	296,00	5 387,20	CS ÚRS 2017 02
---	---	-----------	---	---	--------	--------	----------	----------------

Poznámka k souboru cen:

1. Ceny nelze použít pro dočasné zajištění potrubí v provozu pod tlakem přes 1 MPa a potrubí nebo jiných vedení v provozu u nichž investor zakazuje použít při vykopávce kovové nástroje nebo nářadí. 2. Ztížení vykopávky v blízkosti vedení, potrubí a stok ve výkopišti nebo podél jeho stěn se oceňuje cenami souboru cen 120 00- . . a 130 00- . . Příplatky za ztížení vykopávky. Dočasné zajištění potrubí větších rozměrů než DN 500 se oceňuje individuálně.

PSC

VV

1,30*14 "křížení plynovodu, vodovodu"

18,200

VV

Součet

18,200

2	K	119001421	Dočasné zajištění podzemního potrubí nebo vedení ve výkopišti ve stavu i poloze , ve kterých byla na začátku zemních prací a to s podepřením, vzepřením nebo vyvšešením, příp. s ochranným bedněním, se zřízením a odstraněním za jišťovací konstrukce, s opotřebením hmot kabelů a kabelových tratí z volně ložených kabelů a to do 3 kabelů	m	2,000	242,00	484,00	CS ÚRS 2017 02
---	---	-----------	---	---	-------	--------	--------	----------------

Poznámka k souboru cen:

1. Ceny nelze použít pro dočasné zajištění potrubí v provozu pod tlakem přes 1 MPa a potrubí nebo jiných vedení v provozu u nichž investor zakazuje použít při vykopávce kovové nástroje nebo nářadí. 2. Ztížení vykopávky v blízkosti vedení, potrubí a stok ve výkopišti nebo podél jeho stěn se oceňuje cenami souboru cen 120 00- . . a 130 00- . . Příplatky za ztížení vykopávky. Dočasné zajištění potrubí větších rozměrů než DN 500 se oceňuje individuálně.

PSC

VV

1,00*2 " křížení vedení nn, sdělovacích kabelů"

2,000

PČ	Typ	Kód	Popis	MJ	Množství	J.cena [CZK]	Cena celkem [CZK]	Cenová soustava
	VV		Součet		2,000			
3	K	130001101	Příplatek k cenám hloubených vykopávek za ztížení vykopávky v blízkosti podzemního vedení nebo výbušnin pro jakoukoliv třídu horniny	m3	113,900	458,00	52 166,20	CS ÚRS 2017 02

Poznámka k souboru cen:

1. Cena je určena: a) i pro soubor cen 123 . 0-21 Vykopávky zářezů se šikmými stěnami pro podzemní vedení části A 02, b) pro podzemní vedení procházející hloubenou vykopávkou nebo uložené ve stěně výkopu při jakékoliv hloubce vedení pod původním terénem nebo jeho výšce nade dnem výkopu a jakékoliv směru vedení ke stranám výkopu; c) pro výbušniny nezaložené dodavatelem. 2. Cenu lze použít i tehdy, narazí-li se na vedení nebo výbušninu až při vykopávce a to pro zbývající objem výkopu, který je projektantem nebo investorem označen, v němž by toto nebo jiné nepředvídané vedení nebo výbušnina mohlo být uloženo. Toto ustanovení neplatí pro objem hornin tř. 6 a 7. 3. Cenu nelze použít pro ztížení vykopávky v blízkosti podzemních vedení nebo výbušnin, u nichž je projektem zakázáno použít při vykopávce kovové nástroje nebo nářadí. 4. Množství ztížení vykopávky v blízkosti a) podzemního vedení, jehož půdorysná a výšková poloha - je v projektu uvedena, se určí jako objem myšleného hranolu, jehož průřez je pravidelný čtyřúhelník jehož horní vodorovná a obě svislé strany jsou ve vzdálenosti 0,5 m a dolní vodorovná hrana ve vzdálenosti 1 m od přilehlého vnějšího lince vedení, příp. jeho obalu a délka se rovná osové délce vedení ve výkopišti nebo délce vedení ve stěně výkopu. Vymezí-li projekt větší prostor, v němž je nutno při vykopávce postupovat opatrně, lze použít cenu pro celý objem výkopu v tomto prostoru. Od takto zjištěného množství se odečítá objem vedení i s příp. se vyskytujícími obalem; - není v projektu uvedena, avšak která podle projektu nebo sdělení investora jsou pravděpodobně ve výkopišti uložena, se rovná objemu výkopu, který je projektantem nebo investorem označen. b) výbušniny, určí vždy projektant nebo investor, at' je v projektu uvedeno či neuvedeno. 5. Je-li vedení uloženo ve výkopišti tak, že se vykopávka v celém výše popsaném objemu nevykopává, např. blízko stěn nebo dna výkopu, oceňuje se ztížení vykopávky jen pro tu část objemu, v níž se ztížená vykopávka provádí. 6. Jsou-li ve výkopišti dvě vedení položena tak blízko sebe, že se výše uvedené objemy pro obě vedení pronikají, určí se množství ztížení vykopávky tak, aby se pronik započítal jen jednou. 7. Objem ztížení vykopávky se od celkového objemu výkopu neodečítá. 8. Dočasné zajištění různých podzemních vedení ve výkopišti se oceňuje cenami souboru cen 119 00-14 Dočasné zajištění podzemního potrubí nebo vedení ve výkopišti.

VV	21,50*0,50*1,20 "v souběhu plynovod"	12,900
VV	(17,80+40,0) *0,50*1,70 "v souběhu vodovod"	49,130
VV	1,30*1,00*2,10*19	51,870
VV	Součet	113,900

4	K	132201203	Hloubení zapažených i nezapažených rýh šířky přes 600 do 2 000 mm s urovnáním dna do předepsaného profilu a spádu v hornině tř. 3 přes 1 000 do 5 000 m3	m3	405,677	229,00	92 900,03	CS ÚRS 2017 02
---	---	-----------	--	----	---------	--------	-----------	----------------

PČ	Typ	Kód	Popis	MJ	Množství	J.cena [CZK]	Cena celkem [CZK]	Cenová soustava
			<p><i>Poznámka k souboru cen:</i> 1. V cenách jsou započteny i náklady na případné nutné přemístění výkopku ve výkopišti na vzdálenost do 3 m a na přehození výkopku na přilehlém terénu na vzdálenost do 5 m od okraje jámy nebo naložení na dopravní prostředek. 2. Hloubení rýh při lesnicko-technických melioracích se oceňuje: a) ve stržích cenami platnými pro objem výkopu do 100 m3, i když skutečný objem výkopu je větší, b) mimo strže pro příčná a podélná zpevnění dna a břehů pod obrysem výkopu pro koryta vodotečí, zejména pro konstrukce těles, stupňů, boků, předprahů, prahů, odháněk, výhonů a pro základy zdí, dlažeb, rovnanin, plůtků a hatí, pro jakoukoliv šířku rýhy, při objemu do 100 m3 cenami příslušnými pro objem výkopu do 100 m3 a při jakémkoliv objemu výkopu přes 100 m3 cenami příslušnými pro objem výkopu přes 100 do 1 000 m3. 3. Náklady na svislé přemístění výkopku nad 1 m hloubky se určí dle ustanovení článku č. 3161 všeobecných podmínek katalogu. 4. Předepisuje-li projekt hloubit rýhy 5 až 7 bez použití trhavin, oceňuje se toto hloubení: a) v suchu nebo mokru cenami 138 40-1201, 138 50-1201 a 138 60-1201 Dolamování hloubených vykopávek, b) v tekoucí vodě při jakémkoliv její rychlosti individuálně. 5. Ceny nelze použít pro hloubení rýh a hloubky přes 16 m. Tyto práce se oceňují individuálně.</p>					
	PSC							
	VV		282,00*1,10*2,10		651,420			
	VV		41,00*1,10*3,00		135,300			
	VV		5,00*1,10*4,00		22,000			
	VV		"rozšíření u RŠ" 2,00*0,50*2*2,10*10 + 2,00*2,00*0,30*10		54,000			
	VV		"odpočet bourané komunikace" - 328,00*1,10*0,49 - 2,00*0,50*2*0,49*10		-186,592			
	VV		Mezisoučet		676,128			
	VV				0,000			
	VV		676,128*0,60 "60% zem.tř.3"		405,677			
	VV		Mezisoučet		405,677			
5	K	132201209	Hloubení zapažených i nezapažených rýh šířky přes 600 do 2 000 mm s urovnáním dna do předepsaného profilu a spádu v hornině tř. 3 Příplatek k cenám za lepivost horniny tř. 3	m3	135,226	23,00	3 110,20	CS ÚRS 2017 02
			<p><i>Poznámka k souboru cen:</i> 1. V cenách jsou započteny i náklady na případné nutné přemístění výkopku ve výkopišti na vzdálenost do 3 m a na přehození výkopku na přilehlém terénu na vzdálenost do 5 m od okraje jámy nebo naložení na dopravní prostředek. 2. Hloubení rýh při lesnicko-technických melioracích se oceňuje: a) ve stržích cenami platnými pro objem výkopu do 100 m3, i když skutečný objem výkopu je větší, b) mimo strže pro příčná a podélná zpevnění dna a břehů pod obrysem výkopu pro koryta vodotečí, zejména pro konstrukce těles, stupňů, boků, předprahů, prahů, odháněk, výhonů a pro základy zdí, dlažeb, rovnanin, plůtků a hatí, pro jakoukoliv šířku rýhy, při objemu do 100 m3 cenami příslušnými pro objem výkopu do 100 m3 a při jakémkoliv objemu výkopu přes 100 m3 cenami příslušnými pro objem výkopu přes 100 do 1 000 m3. 3. Náklady na svislé přemístění výkopku nad 1 m hloubky se určí dle ustanovení článku č. 3161 všeobecných podmínek katalogu. 4. Předepisuje-li projekt hloubit rýhy 5 až 7 bez použití trhavin, oceňuje se toto hloubení: a) v suchu nebo mokru cenami 138 40-1201, 138 50-1201 a 138 60-1201 Dolamování hloubených vykopávek, b) v tekoucí vodě při jakémkoliv její rychlosti individuálně. 5. Ceny nelze použít pro hloubení rýh a hloubky přes 16 m. Tyto práce se oceňují individuálně.</p>					
	VV		405,677/3		135,226			
	VV		Součet		135,226			

PČ	Typ	Kód	Popis	MJ	Množství	J.cena [CZK]	Cena celkem [CZK]	Cenová soustava	
6	K	132301203	Hloubení zapažených i nezapažených rýh šířky přes 600 do 2 000 mm s urovnáním dna do předepsaného profilu a spádu v hornině tř. 4 přes 1 000 do 5 000 m3	m3	135,226	401,00	54 225,63	CS ÚRS 2017 02	
	PSC		<p><i>Poznámka k souboru cen:</i></p> <p>1. V cenách jsou započteny i náklady na případné nutné přemístění výkopku ve výkopišti na vzdálenost do 3 m a na přehození výkopku na přilehlém terénu na vzdálenost do 5 m od okraje jámy nebo naložení na dopravní prostředek. 2. Hloubení rýh při lesnicko-technických melioracích se oceňuje: a) ve stržích cenami platnými pro objem výkopu do 100 m3, i když skutečný objem výkopu je větší, b) mimo strže pro příčná a podélná zpevnění dna a břehů pod obrysem výkopu pro koryta vodotečí, zejména pro konstrukce těles, stupňů, boků, předprahů, prahů, odháněk, výhonů a pro základy zdí, dlažeb, rovnanin, plůtků a hatí, pro jakoukoliv šířku rýhy, při objemu do 100 m3 cenami příslušnými pro objem výkopu do 100 m3 a při jakémkoliv objemu výkopu přes 100 m3 cenami příslušnými pro objem výkopu přes 100 do 1 000 m3. 3. Náklady na svislé přemístění výkopku nad 1 m hloubky se určí dle ustanovení článku č. 3161 všeobecných podmínek katalogu. 4. Předepisuje-li projekt hloubit rýhy 5 až 7 bez použití trhavin, oceňuje se toto hloubení: a) v suchu nebo mokru cenami 138 40-1201, 138 50-1201 a 138 60-1201 Dolamování hloubených vykopávek, b) v tekoucí vodě při jakémkoliv její rychlosti individuálně. 5. Ceny nelze použít pro hloubení rýh a hloubky přes 16 m. Tyto práce se oceňují individuálně.</p>						
	VV		676,128*0,20 "20% zem.tř.4"		135,226				
	VV		Součet		135,226				
7	K	132301209	Hloubení zapažených i nezapažených rýh šířky přes 600 do 2 000 mm s urovnáním dna do předepsaného profilu a spádu v hornině tř. 4 Připlatek k cenám za lepivost horniny tř. 4	m3	45,075	72,00	3 245,40	CS ÚRS 2017 02	
	PSC		<p><i>Poznámka k souboru cen:</i></p> <p>1. V cenách jsou započteny i náklady na případné nutné přemístění výkopku ve výkopišti na vzdálenost do 3 m a na přehození výkopku na přilehlém terénu na vzdálenost do 5 m od okraje jámy nebo naložení na dopravní prostředek. 2. Hloubení rýh při lesnicko-technických melioracích se oceňuje: a) ve stržích cenami platnými pro objem výkopu do 100 m3, i když skutečný objem výkopu je větší, b) mimo strže pro příčná a podélná zpevnění dna a břehů pod obrysem výkopu pro koryta vodotečí, zejména pro konstrukce těles, stupňů, boků, předprahů, prahů, odháněk, výhonů a pro základy zdí, dlažeb, rovnanin, plůtků a hatí, pro jakoukoliv šířku rýhy, při objemu do 100 m3 cenami příslušnými pro objem výkopu do 100 m3 a při jakémkoliv objemu výkopu přes 100 m3 cenami příslušnými pro objem výkopu přes 100 do 1 000 m3. 3. Náklady na svislé přemístění výkopku nad 1 m hloubky se určí dle ustanovení článku č. 3161 všeobecných podmínek katalogu. 4. Předepisuje-li projekt hloubit rýhy 5 až 7 bez použití trhavin, oceňuje se toto hloubení: a) v suchu nebo mokru cenami 138 40-1201, 138 50-1201 a 138 60-1201 Dolamování hloubených vykopávek, b) v tekoucí vodě při jakémkoliv její rychlosti individuálně. 5. Ceny nelze použít pro hloubení rýh a hloubky přes 16 m. Tyto práce se oceňují individuálně.</p>						
	VV		135,226/3		45,075				
	VV		Součet		45,075				
8	K	132401201	Hloubení zapažených i nezapažených rýh šířky přes 600 do 2 000 mm s urovnáním dna do předepsaného profilu a spádu s použitím trhavin v hornině tř. 5 pro jakékoliv množství	m3	135,226	1 846,00	249 627,20	CS ÚRS 2017 02	

PČ	Typ	Kód	Popis	MJ	Množství	J.cena [CZK]	Cena celkem [CZK]	Cenová soustava
			<p><i>Poznámka k souboru cen:</i> 1. V cenách jsou započteny i náklady na případné nutné přemístění výkopku ve výkopišti na vzdálenost do 3 m a na přehození výkopku na přilehlém terénu na vzdálenost do 5 m od okraje jámy nebo naložení na dopravní prostředek. 2. Hloubení rýh při lesnicko-technických melioracích se oceňuje: a) ve stržích cenami platnými pro objem výkopu do 100 m³, i když skutečný objem výkopu je větší, b) mimo strže pro příčná a podélná zpevnění dna a břehů pod obrysem výkopu pro koryta vodotečí, zejména pro konstrukce těles, stupňů, boků, předprahů, prahů, odháněk, výhonů a pro základy zdí, dlažeb, rovinanin, plůtků a hatí, pro jakoukoliv šířku rýhy, při objemu do 100 m³ cenami příslušnými pro objem výkopu do 100 m³ a při jakémkoliv objemu výkopu přes 100 m³ cenami příslušnými pro objem výkopu přes 100 do 1 000 m³. 3. Náklady na svislé přemístění výkopku nad 1 m hloubky se určí dle ustanovení článku č. 3161 všeobecných podmínek katalogu. 4. Předepisuje-li projekt hloubit rýhy 5 až 7 bez použití trhavin, oceňuje se toto hloubení: a) v suchu nebo mokru cenami 138 40-1201, 138 50-1201 a 138 60-1201 Dolamování hloubených vykopávek, b) v tekoucí vodě při jakékoliv její rychlosti individuálně. 5. Ceny nelze použít pro hloubení rýh a hloubky přes 16 m. Tyto práce se oceňují individuálně.</p>					
	VV		676,128*0,20 "20% zem.tř.5"			135,226		
	VV		Součet			135,226		
9	K	151101101	Zřízení pažení a rozepření stěn rýh pro podzemní vedení pro všechny šířky rýhy příložené pro jakoukoliv mezerovitost, hloubky do 2 m	m2	592,200	136,00	80 539,20	CS ÚRS 2017 02
			<p><i>Poznámka k souboru cen:</i> 1. Ceny jsou určeny pro roubení a rozepření stěn i jiných výkopů se svislými stěnami, pokud jsou tyto výkopy pro podzemní vedení rozměru do 1 250 mm. 2. Plocha mezer mezi pažinami příloženého pažení se od plochy příloženého pažení neodečítá; nezapažené plochy u pažení zátažného nebo hnaného se od plochy pažení odečítají. 3. Předepisuje-li projekt: a) ponechat pažení ve výkopu, oceňuje se toto pažení cenami souboru cen 151 . 0-19 Pažení stěn s ponecháním a rozepření stěn cenami souboru cen 151 . 0-13 Zřízení rozepření zapažených stěn výkopů, b) vzepření stěn, oceňuje se toto odstranění pažení stěn výkopu cenami souboru cen 151 . 0-12 Pažení stěn a vzepření stěn cenami souboru cen 151 . 0-14 odstranění vzepření stěn, c) kotvení stěn, oceňuje se toto Odstranění pažení stěn cenami souboru cen 151 . 0-12 Pažení stěn a kotvení stěn příslušnými cenami katalogu 800-2 Zvláštní zakládání objektů.</p>					
	VV		282,00*2,10 "pažení bude z jedné strany - souběh dešťová kanalizace"			592,200		
	VV		Součet			592,200		
10	K	151101102	do 4 m	m2	143,000	240,00	34 320,00	
	VV		"pažení bude z jedné strany"					
	VV		5,000*4,00			20,000		
	VV		41,00*3,00			123,000		
	VV		Součet			143,000		
11	K	151101111	Odstranění pažení a rozepření stěn rýh pro podzemní vedení s uložením materiálu na vzdálenost do 3 m od kraje výkopu příložené, hloubky do 2 m	m2	592,200	17,00	10 067,40	CS ÚRS 2017 02
12	K	151101112	přes 2 do 4 m	m2	143,000	79,00	11 297,00	
13	K	161101101	Svislé přemístění výkopku bez naložení do dopravní nádoby avšak s vyprázdněním dopravní nádoby na hromadu nebo do dopravního prostředku z horniny tř. 1 až 4, při hloubce výkopu přes 1 do 2,5 m	m3	415,122	90,00	37 360,98	CS ÚRS 2017 02

PČ	Typ	Kód	Popis	MJ	Množství	J.cena [CZK]	Cena celkem [CZK]	Cenová soustava
			<i>Poznámka k souboru cen: 1. Ceny -1151 až -1158 lze použít i pro svislé přemístění materiálu a stavební suti z konstrukcí ze zdiva cihelného nebo kamenného, z betonu prostého, prokládaného, železového i předpjatého, pokud tyto konstrukce byly vybourány ve výkopišti. 2. Ceny pro hloubku přes 1 do 2,5 m, přes 2,5 m do 4 m atd. jsou určeny pro svislé přemístění výkopku od 0 do 2,5 m, od 0 do 4 m atd. 3. Množství materiálu i stavební suti z rozbouřených konstrukcí pro přemístění se rovná objemu konstrukcí před rozbouřením.</i>					
			VV					
			VV					
			(676,128 - 135,226 - 22,00) *0,80 "80% zem.tř.3, 4 - odpočet zem. hloubky do 4 m"		415,122			
			Součet		415,122			
14	K	161101102	Svislé přemístění výkopku z horniny tř. 1 až 4 hl výkopu do 4 m	m3	125,781	144,00	18 112,46	
			(135,226+22,00) * 0,80 " 80% zem.tř. 3, 4"		125,781			
			Součet		125,781			
15	K	161101151	Svislé přemístění výkopku bez naložení do dopravní nádoby avšak s vyprázdněním dopravní nádoby na hromadu nebo do dopravního prostředku z horniny tř. 5 až 7, při hloubce výkopu přes 1 do 2,5 m	m3	103,780	126,00	13 076,28	CS ÚRS 2017 02
			<i>Poznámka k souboru cen: 1. Ceny -1151 až -1158 lze použít i pro svislé přemístění materiálu a stavební suti z konstrukcí ze zdiva cihelného nebo kamenného, z betonu prostého, prokládaného, železového i předpjatého, pokud tyto konstrukce byly vybourány ve výkopišti. 2. Ceny pro hloubku přes 1 do 2,5 m, přes 2,5 m do 4 m atd. jsou určeny pro svislé přemístění výkopku od 0 do 2,5 m, od 0 do 4 m atd. 3. Množství materiálu i stavební suti z rozbouřených konstrukcí pro přemístění se rovná objemu konstrukcí před rozbouřením.</i>					
			VV					
			VV					
			(676,128 - 135,226 - 22,00) *0,20 "20% zem.tř. 5 - odpočet zem. hloubky do 4 m"		103,780			
			Součet		103,780			
16	K	161101152	Svislé přemístění výkopku bez naložení do dopravní nádoby avšak s vyprázdněním dopravní nádoby na hromadu nebo do dopravního prostředku z horniny tř. 5 až 7, při hloubce výkopu přes 2,5 do 4 m	m3	31,445	202,00	6 351,89	CS ÚRS 2017 02
			<i>Poznámka k souboru cen: 1. Ceny -1151 až -1158 lze použít i pro svislé přemístění materiálu a stavební suti z konstrukcí ze zdiva cihelného nebo kamenného, z betonu prostého, prokládaného, železového i předpjatého, pokud tyto konstrukce byly vybourány ve výkopišti. 2. Ceny pro hloubku přes 1 do 2,5 m, přes 2,5 m do 4 m atd. jsou určeny pro svislé přemístění výkopku od 0 do 2,5 m, od 0 do 4 m atd. 3. Množství materiálu i stavební suti z rozbouřených konstrukcí pro přemístění se rovná objemu konstrukcí před rozbouřením.</i>					
			VV					
			VV					
			(135,226+22,00) * 0,20 " 20% zem.tř. 5"		31,445			
			Součet		31,445			
17	K	162301101	Vodorovné přemístění výkopku nebo sypaniny po suchu na obvyklém dopravním prostředku, bez naložení výkopku, avšak se složením bez rozhrnutí z horniny tř. 1 až 4 na vzdálenost přes 50 do 500 m	m3	627,607	92,00	57 739,84	CS ÚRS 2017 02

PČ	Typ	Kód	Popis	MJ	Množství	J.cena [CZK]	Cena celkem [CZK]	Cenová soustava
			<p>Poznámka k souboru cen:</p> <p>1. Ceny nelze použít, předepisuje-li projekt přemístit výkopek na místo nepřístupné obvyklým dopravním prostředkům; toto přemístění se oceňuje individuálně. 2. V cenách jsou započteny i náhrady za jízdu loženého vozidla v terénu ve výkopišti nebo na násypišti. 3. V cenách nejsou započteny náklady na rozhrnutí výkopku na násypišti; toto rozhrnutí se oceňuje cenami souboru cen 171 . 0- . . Uložení sypaniny do násypů a 171 20-1201Uložení sypaniny na skládky. 4. Je-li na dopravní dráze pro vodorovné přemístění nějaká překážka, pro kterou je nutno překládat výkopek z jednoho obvyklého dopravního prostředku na jiný obvyklý dopravní prostředek, oceňuje se toto lomené vodorovné přemístění výkopku v každém úseku samostatně příslušnou cenou tohoto souboru cen a překládání výkopku cenami souboru cen 167 10-3 . Nakládání neulehlého výkopku z hromad s ohledem na ustanovení pozn. číslo 5. 5. Přemísťuje-li se výkopek z dočasných skládek vzdálených do 50 m, neoceňuje se nakládání výkopku, i když se provádí. Toto ustanovení neplatí, vylučuje-li projekt použití dozeru. 6. V cenách vodorovného přemístění sypaniny nejsou započteny náklady na dodávku materiálu, tyto se oceňují ve specifikaci.</p>					
	PSC							
	VV		"z mezideponie - dovoz obsypu, lože, zásypu"					
	VV		167,959+54,420+405,228		627,607			
	VV		Součet		627,607			
18	K	162701105	Vodorovné přemístění výkopku nebo sypaniny po suchu na obvyklém dopravním prostředku, bez naložení výkopku, avšak se složením bez rozhrnutí z horniny tř. 1 až 4 na vzdálenost přes 9 000 do 10 000 m	m3	540,902	333,00	180 120,37	CS ÚRS 2017 02
			<p>Poznámka k souboru cen:</p> <p>1. Ceny nelze použít, předepisuje-li projekt přemístit výkopek na místo nepřístupné obvyklým dopravním prostředkům; toto přemístění se oceňuje individuálně. 2. V cenách jsou započteny i náhrady za jízdu loženého vozidla v terénu ve výkopišti nebo na násypišti. 3. V cenách nejsou započteny náklady na rozhrnutí výkopku na násypišti; toto rozhrnutí se oceňuje cenami souboru cen 171 . 0- . . Uložení sypaniny do násypů a 171 20-1201Uložení sypaniny na skládky. 4. Je-li na dopravní dráze pro vodorovné přemístění nějaká překážka, pro kterou je nutno překládat výkopek z jednoho obvyklého dopravního prostředku na jiný obvyklý dopravní prostředek, oceňuje se toto lomené vodorovné přemístění výkopku v každém úseku samostatně příslušnou cenou tohoto souboru cen a překládání výkopku cenami souboru cen 167 10-3 . Nakládání neulehlého výkopku z hromad s ohledem na ustanovení pozn. číslo 5. 5. Přemísťuje-li se výkopek z dočasných skládek vzdálených do 50 m, neoceňuje se nakládání výkopku, i když se provádí. Toto ustanovení neplatí, vylučuje-li projekt použití dozeru. 6. V cenách vodorovného přemístění sypaniny nejsou započteny náklady na dodávku materiálu, tyto se oceňují ve specifikaci.</p>					
	PSC							
	VV		"celková kubatura" 676,128*0,80		540,902			
	VV		Součet		540,902			
19	K	162701155	Vodorovné přemístění výkopku nebo sypaniny po suchu na obvyklém dopravním prostředku, bez naložení výkopku, avšak se složením bez rozhrnutí z horniny tř. 5 až 7 na vzdálenost přes 9 000 do 10 000 m	m3	135,226	430,00	58 147,18	CS ÚRS 2017 02

PČ	Typ	Kód	Popis	MJ	Množství	J.cena [CZK]	Cena celkem [CZK]	Cenová soustava
			<p><i>Poznámka k souboru cen:</i> 1. Ceny nelze použít, předepisuje-li projekt přemístit výkopek na místo nepřístupné obvyklým dopravním prostředkům; toto přemístění se oceňuje individuálně. 2. V cenách jsou započteny i náhrady za jízdu loženého vozidla v terénu ve výkopišti nebo na násypišti. 3. V cenách nejsou započteny náklady na rozhrnutí výkopku na násypišti; toto rozhrnutí se oceňuje cenami souboru cen 171. 0- . . Uložení sypaniny do násypů a 171 20-1201 Uložení sypaniny na skládku. 4. Je-li na dopravní dráze pro vodorovné přemístění nějaká překážka, pro kterou je nutno překládat výkopek z jednoho obvyklého dopravního prostředku na jiný obvyklý dopravní prostředek, oceňuje se toto lomené vodorovné přemístění výkopku v každém úseku samostatně příslušnou cenou tohoto souboru cen a překládání výkopku cenami souboru cen 167 10-3 . Nakládání neulehlého výkopku z hromad s ohledem na ustanovení pozn. číslo 5. 5. Přemísťuje-li se výkopek z dočasných skládek vzdálených do 50 m, neoceňuje se nakládání výkopku, i když se provádí. Toto ustanovení neplatí, vylučuje-li projekt použití dozeru. 6. V cenách vodorovného přemístění sypaniny nejsou započteny náklady na dodávku materiálu, tyto se oceňují ve specifikaci.</p>					
	VV		676,128*0,20			135,226		
	VV		Součet			135,226		
20	K	167101102	Nakládání, skládání a překládání neulehlého výkopku nebo sypaniny nakládání, množství přes 100 m3, z hornin tř. 1 až 4	m3	1 168,509	79,00	92 312,21	CS ÚRS 2017 02
			<p><i>Poznámka k souboru cen:</i> 1. Ceny -1101, -1151, -1102, -1152, -1103, -1153, jsou určeny pro nakládání, skládání a překládání na obvyklý nebo z obvyklého dopravního prostředku. Pro nakládání z lodi nebo na loď jsou určeny ceny -1105 a -1155. 2. Ceny -1105 a -1155 jsou určeny pro nakládání, překládání a vykládání na vzdálenost a) do 20 m vodorovně; vodorovná vzdálenost se měří od těžnice lodi k těžnici druhé lodi, nebo k těžišti hromady na břehu nebo k těžišti dopravního prostředku na suchu, b) do 4 m svisle; svislá vzdálenost se měří od pracovní hladiny vody k úrovni srovná- něho terénu v místě hromady nebo v místě dopravní plochy pro dopravní prostředek na suchu. Uvedenou svislou vzdálenost 4 m lze zvětšit, a to nejvýše do 6 m, jestliže je vodorovná vzdálenost uvedena v bodu a) kratší než 20 m nejméně o trojnásobek zvětšení výšky přes 4 m. 3. Množství měrných jednotek se určí v rostlém stavu horniny.</p>					
	VV		627,607 "zásypový materiál z mezidepa"			627,607		
	VV		540,902 " na skládku"			540,902		
	VV		Součet			1 168,509		
21	K	167101152	Nakládání, skládání a překládání neulehlého výkopku nebo sypaniny nakládání, množství přes 100 m3, z hornin tř. 5 až 7	m3	135,226	108,00	14 604,41	CS ÚRS 2017 02

PČ	Typ	Kód	Popis	MJ	Množství	J.cena [CZK]	Cena celkem [CZK]	Cenová soustava
----	-----	-----	-------	----	----------	--------------	-------------------	-----------------

PSC

*Poznámka k souboru cen:
1. Ceny -1101, -1151, -1102, -1152, -1103, -1153, jsou určeny pro nakládání, skládání a překládání na obvyklý nebo z obvyklého dopravního prostředku. Pro nakládání z lodí nebo na lodě jsou určeny ceny -1105 a -1155. 2. Ceny -1105 a -1155 jsou určeny pro nakládání, překládání a vykládání na vzdálenost a) do 20 m vodorovně; vodorovná vzdálenost se měří od těžnice lodi k těžnici druhé lodi, nebo k těžišti hromady na břehu nebo k těžišti dopravního prostředku na suchu, b) do 4 m svisle; svislá vzdálenost se měří od pracovní hladiny vody k úrovni srovná- ného terénu v místě hromady nebo v místě dopravní plochy pro dopravní prostředek na suchu. Uvedenou svislou vzdálenost 4 m lze zvětšit, a to nejvýše do 6 m, jestliže je vodorovná vzdálenost uvedena v bodu a) kratší než 20 m nejméně o trojnásobek zvětšení výšky přes 4 m. 3. Množství měrných jednotek se určí v rostlém stavu horniny.*

22	K	171201201	Uložení sypaniny na skládky	m3	676,128	19,00	12 846,43	CS ÚRS 2017 02
----	---	-----------	-----------------------------	----	---------	-------	-----------	----------------

PSC

*Poznámka k souboru cen:
1. Cena -1201 je určena i pro: a) uložení výkopku nebo ornice na dočasné skládky předepsané projektem tak, že na 1 m2 projektem určené plochy této skládky připadá přes 2 m3 výkopku nebo ornice; v opačném případě se uložení neoceňuje. Množství výkopku nebo ornice připadající na 1 m2 skládky se určí jako podíl množství výkopku nebo ornice, měřeného v rostlém stavu a projektem určené plochy dočasné skládky; b) zasypání koryt vodotečí a prohlubní v terénu bez předepsaného zhutnění sypaniny; c) uložení výkopku pod vodou do prohlubní ve dně vodotečí nebo nádrží. 2. Cenu -1201 nelze použít pro uložení výkopku nebo ornice: a) při vykopávkách pro podzemní vedení podél hrany výkopu, z něhož byl výkopek získán, a to ani tehdy, jestliže se výkopek po vyhození z výkopu na povrch území ještě dále přemísťuje na hromady podél výkopu; b) na dočasné skládky, které nejsou předepsány projektem; c) na dočasné skládky předepsané projektem tak, že na 1 m2 projektem určené plochy této skládky připadají nejvýše 2 m3 výkopku nebo ornice (viz. též poznámku č. 1 a); d) na dočasné skládky, oceňuje-li se cenou 121 10-1101 Sejmutí ornice nebo lesní půdy do 50 m, nebo oceňuje-li se vodorovně přemístění výkopku do 20 m a 50 m cenami 162 20-1101, 162 20-1102, 162 20-1151 a 162 20-1152. V těchto případech se uložení výkopku nebo ornice na dočasnou skládku neoceňuje. e) na trvalé skládky s předepsaným zhutněním; toto uložení výkopku se oceňuje cenami souboru cen 171 . 0- . . Uložení sypaniny do násypů. 3. V ceně -1201 jsou započteny i náklady na rozprostření sypaniny ve vrstvách s hrubým urovnáním na skládce. 4. V ceně -1201 nejsou započteny náklady na získání skládek ani na poplatky za skládku. 5. Množství jednotek uložení výkopku (sypaniny) se určí v m3 uložení výkopku (sypaniny), v rostlém stavu zpravidla ve výkopišti. 6. Cenu -1211 lze po dohodě upravit podle místních podmínek.*

23	K	171201211	Uložení sypaniny poplatků za uložení sypaniny na skládce (skládkovné)	t	1 217,030	237,00	288 436,11	CS ÚRS 2017 02
----	---	-----------	---	---	-----------	--------	------------	----------------

PČ	Typ	Kód	Popis	MJ	Množství	J.cena [CZK]	Cena celkem [CZK]	Cenová soustava
			<p><i>Poznámka k souboru cen:</i></p> <p>1. Cena -1201 je určena i pro: a) uložení výkopku nebo ornice na dočasné skládky předepsané projektem tak, že na 1 m2 projektem určené plochy této skládky připadá přes 2 m3 výkopku nebo ornice; v opačném případě se uložení neoceňuje. Množství výkopku nebo ornice připadající na 1 m2 skládky se určí jako podíl množství výkopku nebo ornice, měřeného v rostlém stavu a projektem určené plochy dočasné skládky; b) zasypaní koryt vodotečí a prohlubní v terénu bez předepsaného zhutnění sypaniny; c) uložení výkopku pod vodou do prohlubní ve dně vodotečí nebo nádrži. 2. Cenu -1201 nelze použít pro uložení výkopku nebo ornice: a) při vykopávkách pro podzemní vedení podél hrany výkopu, z něhož byl výkopek získán, a to ani tehdy, jestliže se výkopek po vyhození z výkopu na povrch území ještě dále přemísťuje na hromady podél výkopu; b) na dočasné skládky, které nejsou předepsány projektem; c) na dočasné skládky předepsané projektem tak, že na 1 m2 projektem určené plochy této skládky připadají nejvýše 2 m3 výkopku nebo ornice (viz. též poznámku č. 1 a); d) na dočasné skládky, oceňuje-li se cenou 121 10-1101 Sejmutí ornice nebo lesní půdy do 50 m, nebo oceňuje-li se vodorovné přemístění výkopku do 20 m a 50 m cenami 162 20-1101, 162 20-1102, 162 20-1151 a 162 20-1152. V těchto případech se uložení výkopku nebo ornice na dočasnou skládku neoceňuje. e) na trvalé skládky s předepsaným zhutněním; toto uložení výkopku se oceňuje cenami souboru cen 171 . 0- . . Uložení sypaniny do násypů. 3. V ceně -1201 jsou započteny i náklady na rozprostření sypaniny ve vrstvách s hrubým urovnáním na skládce. 4. V ceně -1201 nejsou započteny náklady na získání skládek ani na poplatky za skládku. 5. Množství jednotek uložení výkopku (sypaniny) se určí v m3 uložení výkopku (sypaniny), v rostlém stavu zpravidla ve výkopišti. 6. Cenu -1211 lze po dohodě upravit podle místních podmínek.</p>					
	VV		676,128*1,80			1 217,030		
	VV		Součet			1 217,030		
24	K	174101101	Zásyp sypaninou z jakékoliv horniny s uložení výkopku ve vrstvách se zhutněním jam, šachet, rýh nebo kolem objektů v těchto vykopávkách	m3	405,228	101,00	40 928,03	CS ÚRS 2017 02

PČ	Typ	Kód	Popis	MJ	Množství	J.cena [CZK]	Cena celkem [CZK]	Cenová soustava
			<p>Poznámka k souboru cen:</p> <p>1. Ceny 174 10- . . jsou určeny pro zhutněné zásypy s mírou zhutnění: a) z hornin soudržných do 100 % PS, b) z hornin nesoudržných do l(d) 0,9, c) z hornin kamenitých pro jakoukoliv míru zhutnění. 2. Je-li projektem předepsáno vyšší zhutnění, podle bodu a) a b) poznámky č 1., ocení se zásyp individuálně. 3. Ceny nelze použít pro zásyp rýh pro drenážní trativody pro lesnicko-technické meliorace a zemědělské. Zásyp těchto rýh se oceňuje cenami souboru cen 174 20-3 . části A 03 Zemní práce pro objekty oborů 831 až 833. Nezhutněný zásyp odvodňovacích kanálů z betonových a železobetonových trub v polních a lučních tratích se oceňuje cenou -1101 Zásyp sypaninou rýh bez ohledu na šířku kanálu; cena obsahuje i náklady na ruční nezhutněný zásyp výšky do 200 mm nad vrchol potrubí. 4. V cenách 10-1101, 10-1103, 20-1101 a 20-1103 je započteno přemístění sypaniny ze vzdálenosti 10 m od kraje výkopu nebo zasypávaného prostoru, měřeno k těžišti skládky. 5. V ceně 10-1102 je započteno přemístění sypaniny ze vzdálenosti 15 m od hrany zasypávaného prostoru, měřeno k těžišti skládky. 6. Objem zásypu je rozdíl objemu výkopu a objemu do něho vestavěných konstrukcí nebo uložených vedení i s jejich obklady a podklady (tento objem se nazývá objemem horniny vytlačené konstrukcí). Objem potrubí do DN 180, příp. i s obalem, se od objemu zásypu neodečítá. Pro stanovení objemu zásypu se od objemu výkopu odečítá i objem obsypu potrubí oceňovaný cenami souboru cen 175 10-11 Obsyp potrubí, přichází-li v úvahu . 7. Odklizení zbylého výkopku po provedení zásypu zářezů se šikmými stěnami pro podzemní vedení nebo zásypu jam a rýh pro podzemní vedení se oceňuje, je-li objem zbylého výkopku: a) do 1 m3 na 1 m vedení a jedná se o výkopek neulehlý - cenami souboru cen 167 10-110 Nakládání výkopku nebo sypaniny a 162 . 0-1 . Vodorovné přemístění výkopku. V případě, že se jedná o výkopek ulehlý - rozpojení a naložení výkopku cenami souboru cen 122 . 0-1 . souboru cen 162 . 0-1 . Vodorovné přemístění výkopku; b) přes 1 m3 na 1 m vedení, jestliže projekt předepíše, že se zbylý výkopek bude odklízet zároveň s prováděním vykopávky, pouze přemístění výkopku cenami souboru cen 162 . 0-1 . Vodorovné přemístění výkopku. Při zmíněném objemu zbylého výkopku se neoceňuje ani naložení ani rozpojení výkopku. Jestliže se zbylý výkopek neodklízí, nýbrž rozprostírá podél výkopu a nad výkopem, platí poznámka č. 8. 8. Rozprostření zbylého výkopku podél výkopu a nad výkopem po provedení zásypů zářezů se šikmými stěnami pro podzemní vedení nebo zásypu jam a rýh pro podzemní vedení se oceňuje: a) cenou 171 20-1101 Uložení sypaniny do nezhutněných násypů, není-li projektem předepsáno zhutnění rozprostřeného zbylého výkopku, b) cenou 171 10-1111 Uložení sypaniny do násypů z hornin sypkých, je-li předepsáno zhutnění rozprostřeného zbylého výkopku, a to v objemu vypočteném podle poznámky č.6, příp. zmenšeném o objem výkopku, který byl již odklizen. 9. Míra zhutnění předepsaná projektem "zásyp rýhy štěrkopískem v komunikaci"</p>					
	PSC							
	VV							
	VV		676,128 - 54,420 - 216,480			405,228		
	VV		Součet			405,228		
25	M	583312000	štěrkopísek netříděný zásypový materiál	t	729,410	429,00	312 916,89	CS ÚRS 2017 02
	VV		405,228*1,80			729,410		
	VV		Součet			729,410		
26	K	175151101	Obsypání potrubí strojně sypaninou z vhodných hornin tř. 1 až 4 nebo materiálem připraveným podél výkopu ve vzdálenosti do 3 m od jeho kraje, pro jakoukoliv hloubku výkopu a míru zhutnění bez prohození sypaniny	m3	167,959	246,00	41 317,91	CS ÚRS 2017 02

PČ	Typ	Kód	Popis	MJ	Množství	J.cena [CZK]	Cena celkem [CZK]	Cenová soustava
			<i>Poznámka k souboru cen:</i> 1. Objem obsypu na 1 m délky potrubí se rovná šířce dna výkopu násobené součtem vnějšího průměru potrubí příp. i s obalem a projektované tloušťky obsypu nad, případně i pod potrubím. Pro odečítání objemu potrubí se započítávají všechny vestavěné konstrukce nebo uložené vedení i s jejich obklady a podklady (tento objem se nazývá objemem horniny vytlačené konstrukcí). 2. Míru zhutnění předepisuje projekt. 3. V cenách nejsou zahrnuty náklady na nakupovanou sypaninu. Tato se oceňuje ve specifikaci. 4. V cenách nejsou zahrnuty náklady na prohození sypaniny, tyto náklady se oceňují položkou 17511-1109 Příplatek za prohození sypaniny.					
	PSC							
	VV		328,00*1,10*0,60		216,480			
	VV		Mezisoučet		216,480			
	VV		- 3,14*0,150*0,150*328,00 - 3,14*0,62*0,62*2,10*10		-48,521			
	VV		Součet		167,959			
27	M	583373310	štěrkopísek frakce 0-22	t	302,326	429,00	129 697,85	CS ÚRS 2017 02
	VV		167,959*1,80		302,326			
	VV		Součet		302,326			
	D 2		Zakládání				3 046,40	
28	K	215901101	Zhutnění podloží pod násypy z rostlé horniny tř. 1 až 4 z hornin soudružných do 92 % PS a nesoudružných sypkých relativní ulehlosti l(d) do 0,8	m2	380,800	8,00	3 046,40	CS ÚRS 2017 02
	PSC		<i>Poznámka k souboru cen:</i> 1. Cena je určena pro zhutnění ploch vodorovných nebo ve sklonu do 1 : 5, je-li předepsáno zhutnění do hloubky 0,7 m od pláňe. 2. Cenu nelze použít pro zhutnění podloží z hornin konzistence kašovitě až tekoucí. 3. Míru zhutnění podloží předepisuje projekt. 4. Množství jednotek se určí v m2 půdorysné plochy zhutněného podloží.					
	VV		328,00*1,10 + 2,00*0,50*2 * 10		380,800			
	VV		Součet		380,800			
	D 3		Svislé a kompletní konstrukce				8 528,00	
29	K	359901211	Monitoring stok (kamerový systém) jakékoli výšky nová kanalizace	m	328,000	26,00	8 528,00	CS ÚRS 2017 02
	PSC		<i>Poznámka k souboru cen:</i> 1. V ceně jsou započteny náklady na zhotovení záznamu o prohlídce a protokolu prohlídky.					
	D 4		Vodorovné konstrukce				95 708,68	
30	K	451573111	z písku a štěrkopísku do 63 mm	m3	54,420	1 154,00	62 800,68	
	VV		328,00*1,10*0,150 + 2,00*0,50*2 * 0,15		54,420			
	VV		Součet		54,420			
31	K	452311141	Podkladní a zajišťovací konstrukce z betonu prostého v otevřeném výkopu desky pod potrubí, stoky a drobné objekty z betonu tř. C 16/2C	m3	6,000	2 760,00	16 560,00	CS ÚRS 2017 02
	PSC		<i>Poznámka k souboru cen:</i> 1. Ceny -1121 až -1181 a -1192 lze použít i pro ochrannou vrstvu pod železobetonové konstrukce. 2. Ceny -2121 až -2181 a -2192 jsou určeny pro jakékoliv úkosy sedel.					
	VV		"pod RŠ" 2,00*2,00*0,15*10		6,000			

PČ	Typ	Kód	Popis	MJ	Množství	J.cena [CZK]	Cena celkem [CZK]	Cenová soustava
	VV		Součet		6,000			
32	K	452351101	Bednění podkladních a zajišťovacích konstrukcí v otevřeném výkopu desek nebo sedlových loží pod potrubí, stoky a drobné objekty	m2	12,000	371,00	4 452,00	CS ÚRS 2017 02
	VV		2,00*0,15*4 * 10		12,000			
	VV		Součet		12,000			
33	K	452386111.R	Podkladní a vyrovnávací konstrukce z betonu vyrovnávací prstence z prostého betonu tř. C 25/30 pod poklapy a mříže, výšky do 100 mm	kus	8,000	438,00	3 504,00	
	PSC		<i>Poznámka k souboru cen: 1. V cenách jsou započteny i náklady na bednění, odbednění a na nátěr bednění proti přilnavosti betonu. 2. Množství podkladní konstrukce z práčů se určuje v m součtem jednotlivých délek práčů. 3. Pro výpočet přesunu hmot se celková hmotnost položky sníží o hmotnost betonu, pokud je beton dodáván přímo na místo zabudování nebo do prostoru technologické manipulace.</i>					
34	M	592243210	prsteneček šachetní betonový vyrovnávací 62,5x12x8 cm	kus	1,000	250,00	250,00	CS ÚRS 2017 02
35	M	592243230	prsteneček šachetní betonový vyrovnávací 62,5x12x10 cm	kus	6,000	275,00	1 650,00	CS ÚRS 2017 02
36	M	592243239.	prsteneček šachetní betonový vyrovnávací TBW-Q.1 63/12 62,5x12x12 cm	ks	4,000	1 623,00	6 492,00	
D 8			Trubní vedení				954 931,34	
37	K	831372121	Montáž potrubí z trub kameninových hrdlových s integrovaným těsněním výkop sklon do 20 % DN 300	m	328,000	521,00	170 888,00	
38	M	597107110	trouba kameninová glazovaná DN300mm L2,50m spojovací systém C Třída 160	m	331,280	1 437,00	476 049,36	
	VV		328,00*1,010		331,280			
	VV		Součet		331,280			
39	K	837371221a	Montáž kameninových tvarovek odbočných s integrovaným těsněním otevřený výkop DN 300	kus	13,000	566,00	7 358,00	
40	M	597115700	odbočka kameninová glazovaná jednoduchá šikmá DN300/150 L50cm spojovací systém C/F tř.160/-	kus	13,000	2 170,00	28 210,00	
41	K	837372221	Montáž kameninových tvarovek na potrubí z trub kameninových v otevřeném výkopu s integrovaným těsněním jednoosých DN 300	kus	20,000	480,00	9 600,00	CS ÚRS 2017 02
	PSC		<i>Poznámka k souboru cen: 1. Ceny jsou určeny pro montáž tvarovek v otevřeném výkopu jakéhokoliv sklonu. 2. Pro volbu ceny u odbočných tvarovek je rozhodující DN hlavního řádu; u jednoosých větší DN. 3. V cenách nejsou započteny náklady na dodání tvarovek a těsnícího materiálu, který je součástí tvarovek. Tyto náklady se oceňují ve specifikaci.</i>					
42	M	597108490	trouba kameninová glazovaná zkrácená DN300mm L60(75)cm třída 160 spojovací systém C	kus	10,000	1 511,00	15 110,00	CS ÚRS 2017 02
	VV		9,85221674876847*1,015 Přepočtené koeficientem množství		10,000			
43	M	597108790	trouba kameninová glazovaná zkrácená bez hrdla DN 300mm L 60(75)cm třída 160 spojovací systém C	kus	10,000	1 511,00	15 110,00	CS ÚRS 2017 02
	VV		9,85221674876847*1,015 Přepočtené koeficientem množství		10,000			
44	K	892372121	Tlakové zkoušky vzduchem těsníci vaky ucpávkovými DN 300	úsek	10,000	897,00	8 970,00	CS ÚRS 2017 02

PČ	Typ	Kód	Popis	MJ	Množství	J.cena [CZK]	Cena celkem [CZK]	Cenová soustava
			<p><i>Poznámka k souboru cen:</i></p> <p>1. Ceny zkoušek jsou vztaženy na úsek stoky mezi dvěma šachtami bez ohledu na druh potrubí.</p> <p>2. V cenách jsou započteny i náklady na: a) montáž a demontáž těsnících vaků pro zabezpečení konců zkoušeného úseku potrubí, naplnění a vypuštění vzduchu zkoušeného úseku stoky, b) vystavení zkušebního protokolu. 3. V cenách nejsou započteny náklady na: a) utěsnění kanalizačních přípojek. b) zkoušky vstupních a revizních šachet.</p>					
45	K	894411311	Osazení železobetonových dílců pro šachty skruží rovných	kus	13,000	714,00	9 282,00	CS ÚRS 2017 02
			<p><i>Poznámka k souboru cen:</i></p> <p>1. V cenách nejsou započteny náklady na dodání železobetonových dílců; dodání těchto dílců se oceňuje ve specifikaci.</p>					
46	M	592241600	skruž kanalizační s ocelovými stupadly 100 x 25 x 12 cm	kus	2,000	874,00	1 748,00	CS ÚRS 2017 02
47	M	592241610	skruž kanalizační s ocelovými stupadly 100 x 50 x 12 cm	kus	8,000	1 249,00	9 992,00	CS ÚRS 2017 02
48	M	592241620	skruž kanalizační s ocelovými stupadly 100 x 100 x 12 cm	kus	3,000	2 123,00	6 369,00	CS ÚRS 2017 02
49	M	592243480	těsnění elastomerové pro spojení šachetních dílů EMT DN 1000	kus	25,000	175,00	4 375,00	CS ÚRS 2015 02
50	K	894412411	Osazení železobetonových dílců pro šachty skruží přechodových	kus	10,000	744,00	7 440,00	CS ÚRS 2017 02
			<p><i>Poznámka k souboru cen:</i></p> <p>1. V cenách nejsou započteny náklady na dodání železobetonových dílců; dodání těchto dílců se oceňuje ve specifikaci.</p>					
51	M	592243120	konus šachetní betonový TBR-Q.1 100-63/58/12 KPS 100x62,5x58 cm	kus	10,000	1 623,00	16 230,00	CS ÚRS 2017 02
52	K	894414111	Osazení železobetonových dílců pro šachty skruží základových (dno)	kus	10,000	872,00	8 720,00	CS ÚRS 2017 02
			<p><i>Poznámka k souboru cen:</i></p> <p>1. V cenách nejsou započteny náklady na dodání železobetonových dílců; dodání těchto dílců se oceňuje ve specifikaci.</p>					
53	M	5921135104	dno betonové šachty jednolitě KOM 100-525-535	kus	10,000	8 742,00	87 420,00	
	VV		10,00		10,000			
	VV		Součet		10,000			
54	K	896211212	Spadiště kanalizační z prostého betonu kruhové výšky vstupu do 0,90 m a základní výšky spadiště 0,60 m jednoduché se dnem obloženým čedičem s horním potrubím DN 250 nebo 300	kus	1,000	25 200,00	25 200,00	CS ÚRS 2017 02
			<p><i>Poznámka k souboru cen:</i></p> <p>1. Výšku spadiště určuje vzdálenost nejnižších bodů vnitřního lince potrubí přívodního a odpadního. 2. Každých dalších i započatých 0,60 m výšky vstupu se oceňuje cenou 894 13-8001 této části katalogu. 3. Pro výpočet přesunu hmot se celková hmotnost položky sníží o hmotnost betonu, pokud je beton dodáván přímo na místo zabudování nebo do prostoru technologické manipulace.</p>					
55	K	899104112	Osazení poklopů litinových a ocelových včetně rámu pro třídu zatížení D400, E600	kus	10,000	806,00	8 060,00	CS ÚRS 2017 02

PČ	Typ	Kód	Popis	MJ	Množství	J.cena [CZK]	Cena celkem [CZK]	Cenová soustava
----	-----	-----	-------	----	----------	--------------	-------------------	-----------------

Poznámka k souboru cen:

1. V cenách 899 10 -.112 nejsou započteny náklady na dodání poklopů včetně rámu; tyto náklady se oceňují ve specifikaci. 2. V cenách 899 10 -.113 nejsou započteny náklady na: a) dodání poklopů; tyto náklady se oceňují ve specifikaci, b) montáž rámu, která se oceňuje cenami souboru 452 11-21.. části A01 tohoto katalogu. 3. Poklopy a vtokové mříže dělíme do těchto tříd zatížení: a) A15, A50 pro plochy používané výlučně chodci a cyklisty, b) B125 pro chodníky, pěší zóny a plochy srovnatelné, plochy pro stání a parkování osobních automobilů i v patrech, c) C250 pro poklopy umístěné v ploše odvodňovacích proužků pozemní komunikace, která měřeno od hrany obrubníku, zasahuje nejvíce 0,5 m do vozovky nejvíce 0,2 m do chodníku, d) D400 pro vozovky pozemních komunikací, ulice pro pěší, zpevněné krajnice a parkovací plochy, které jsou přístupné pro všechny druhy silničních vozidel, e) E600 pro plochy, které budou vystavené zvláště vysokému zatížení kol.

PSC

56	M	592246600	poklop šachtový betonová výplň+ litina 785(610)x160 mm, bez odvětrání	kus	10,000	3 122,00	31 220,00	CS ÚRS 2017 02
57	K	899623151	Obetonování potrubí nebo zdíva stok betonem prostým v otevřeném výkopu, beton tř. C 16/20	m3	0,602	2 730,00	1 643,46	CS ÚRS 2017 02

Poznámka k souboru cen:

1. Obetonování zdíva stok ve štolě se oceňuje cenami souboru cen 359 31-02 Výplň za rubem cihelného zdíva stok části A 03 tohoto katalogu.

PSC

VV

0,830*0,50*1,450

0,602

VV

Součet

0,602

58	K	899643111	Bednění pro obetonování potrubí v otevřeném výkopu	m2	3,132	385,00	1 205,82	CS ÚRS 2017 02
----	---	-----------	--	----	-------	--------	----------	----------------

VV

0,83*1,45*2+0,50*1,45

3,132

VV

Součet

3,132

59	K	899722114	Krytí potrubí z plastů výstražnou fólií z PVC šířky 40 cm	m	315,380	15,00	4 730,70	CS ÚRS 2017 02
----	---	-----------	---	---	---------	-------	----------	----------------

VV

328,00 - 1,262*10

315,380

VV

Součet

315,380

D 998

Přesun hmot

87 429,55

65	K	998275101	Přesun hmot pro trubní vedení hloubené z trub kameninových pro kanalizace v otevřeném výkopu dopravní vzdálenost do 15 m	t	171,095	511,00	87 429,55	CS ÚRS 2017 02
----	---	-----------	--	---	---------	--------	-----------	----------------

Poznámka k souboru cen:

1. Položky přesunu hmot nelze užít pro zeminu, sypaniny, štěrkopísek, kamenivo ap. Případná manipulace s tímto materiálem se oceňuje souborem cen 162 .0-11 Vodorovné přemístění výkopku nebo sypaniny katalogu 800-1 Zemní práce.

PSC

KRYCÍ LIST SOUPISU

Stavba:

ETAPA 2.-OPATŘENÍ PRO LIKVIDACI SRÁŽKOVÝCH VOD - HORNÍ OLDŘICHOV

Objekt:

04 - SO 02A - Odbočení ze stokyA (odbočky po Š8)

KSO: 827 2

Místo:

Zadavatel:

Město Děčín, Mírové nám. 1175/5, 40538

Uchazeč:

SaM Silnice a mosty, a.s., Máchova 1129, 470 01 Česká Lípa

Projektant:

Aquecon a.s., Čs.Legii 445/4, 41501 Teplice

Poznámka:

CC-CZ: 2

Datum: 21.11.2018

IČ: 00261238

DIČ: CZ00261238

IČ: 25018094

DIČ: CZ25018094

IČ: 14868202

DIČ: CZ14868202

Cena bez DPH

460 641,13

	Základ daně	Sazba daně	Výše daně
DPH základní	460 641,13	21,00%	96 734,64
snížená	0,00	15,00%	0,00

Cena s DPH

v CZK

557 375,77

REKAPITULACE ČLENĚNÍ SOUPISU PRACÍ

Stavba:

ETAPA 2.-OPATŘENÍ PRO LIKVIDACI SRÁŽKOVÝCH VOD - HORNÍ OLDŘICHOV

Objekt:

04 - SO 02A - Odbočení ze stokyA (odbočky po Š8)

Místo:

Datum: 21.11.2018

Zadavatel:

Město Děčín, Mírové nám. 1175/5, 40538

Projektant: Aquecon a.s., Čs.Legii

Uchazeč:

SaM Silnice a mosty, a.s., Máchova 1129, 470 01 Česká Lípa

445/4, 41501 Teplice

Kód dílu - Popis

Cena celkem [CZK]

Náklady soupisu celkem

460 641,13

HSV - Práce a dodávky HSV

460 641,13

1 - Zemní práce

362 186,33

2 - Zakládání

720,00

4 - Vodorovné konstrukce

15 579,00

8 - Trubní vedení

54 049,00

998 - Přesun hmot

28 106,80

SOUPIS PRACÍ

Stavba:

ETAPA 2.-OPATŘENÍ PRO LIKVIDACI SRÁŽKOVÝCH VOD - HORNÍ OLDŘICHOV

Objekt:

04 - SO 02A - Odbočení ze stokyA (odbočky po Š8)

Místo:

Datum: 21.11.2018

Zadavatel:

Město Děčín, Mírové nám. 1175/5, 40538

Projektant: Aquecon a.s., Čs.Legii 445/4, 41501 Te

Uchazeč:

SaM Silnice a mosty, a.s., Máchova 1129, 470 01 Česká Lípa

PČ	Ty p	Kód	Popis	MJ	Množství	J.cena [CZK]	Cena celkem [CZK]	Cenová soustava
----	---------	-----	-------	----	----------	-----------------	-------------------	--------------------

Náklady soupisu celkem

460 641,13

D HSV Práce a dodávky HSV

460 641,13

D 1 Zemní práce

362 186,33

1	K	119001401	DN do 200	m	28,500	296,00	8 436,00	
	VV		1,50*19 "křížení plynovodu, vodovodu"		28,500			
	VV		Součet		28,500			
2	K	119001421	Dočasné zajištění kabelů a kabelových tratí ze 3 volně ložených kabelů	m	19,000	244,00	4 636,00	CS ÚRS 2015 02
	VV		1,00*19		19,000			
	VV		Součet		19,000			
3	K	132201203	přes 1 000 do 5 000 m3	m3	72,690	229,00	16 646,01	
	VV		90,00*1,00*1,70		153,000			
	VV		"odpočet bourané komunikace"					
	VV		- 65,00*1,00*0,490		-31,850			
	VV		Mezisosoučet		121,150			
	VV				0,000			
	VV		121,150*0,60 "60% zem.tř.3"		72,690			
	VV		Mezisosoučet		72,690			
4	K	132201209	za lepivost horniny tř. 3	m3	24,230	23,00	557,29	
	VV		72,69/3		24,230			
	VV		Součet		24,230			
5	K	132301203	přes 1 000 do 5 000 m3	m3	24,230	401,00	9 716,23	
	VV		121,150*0,20 "20% zem.tř.4"		24,230			
	VV		Součet		24,230			
6	K	132301209	za lepivost horniny tř. 4	m3	8,077	72,00	581,54	
	VV		24,2300/3		8,077			
	VV		Součet		8,077			

PČ	Typ	Kód	Popis	MJ	Množství	J.cena [CZK]	Cena celkem [CZK]	Cenová soustava	
7	K	132401201	Hloubení zapažených i nezapažených rýh šířky přes 600 do 2 000 mm s urovnáním dna do předepsaného profilu a spádu s použitím trhavin v hornině tř. 5 pro jakékoliv množství	m3	24,230	1 845,00	44 704,35	CS ÚRS 2017 02	
	PSC		<p><i>Poznámka k souboru cen:</i></p> <p>1. V cenách jsou započteny i náklady na případné nutné přemístění výkopku ve výkopišti na vzdálenost do 3 m a na přehození výkopku na přilehlém terénu na vzdálenost do 5 m od okraje jámy nebo naložení na dopravní prostředek. 2. Hloubení rýh při lesnicko-technických melioracích se oceňuje: a) ve stržích cenami platnými pro objem výkopu do 100 m3, i když skutečný objem výkopu je větší, b) mimo strže pro příčná a podélná zpevnění dna a břehů pod obrysem výkopu pro koryta vodotečí, zejména pro konstrukce těles, stupňů, boků, předprahů, prahů, odháněk, výhonů a pro základy zdí, dlažeb, rovnanin, plůtků a hatí, pro jakoukoliv šířku rýhy, při objemu do 100 m3 cenami příslušnými pro objem výkopu do 100 m3 a při jakémkoliv objemu výkopu přes 100 m3 cenami příslušnými pro objem výkopu přes 100 do 1 000 m3. 3. Náklady na svislé přemístění výkopku nad 1 m hloubky se určí dle ustanovení článku č. 3161 všeobecných podmínek katalogu. 4. Předepisuje-li projekt hloubit rýhy 5 až 7 bez použití trhavin, oceňuje se toto hloubení: a) v suchu nebo mokru cenami 138 40-1201, 138 50-1201 a 138 60-1201 Dolamování hloubených vykopávek, b) v tekoucí vodě při jakékoliv její rychlosti individuálně. 5. Ceny nelze použít pro hloubení rýh a hloubky přes 16 m. Tyto práce se oceňují individuálně.</p>						
	VV		121,1500*0,20 "20% zem.tř.5"		24,230				
	VV		Součet		24,230				
8	K	151101101	Zřízení příložného pažení a rozepření stěn rýh hl do 2 m	m2	306,000	136,00	41 616,00		
	VV		90,00*1,70*2		306,000				
	VV		Součet		306,000				
9	K	151101111	Odstranění příložného pažení a rozepření stěn rýh hl do 2 m	m2	306,000	17,00	5 202,00		
10	K	161101101	přes 1 do 2,5 m	m3	96,920	90,00	8 722,80		
	VV		121,150*0,80 "80% zem.tř.3, 4"		96,920				
	VV		Součet		96,920				
11	K	161101151	Svislé přemístění výkopku bez naložení do dopravní nádoby avšak s vyprázdněním dopravní nádoby na hromadu nebo do dopravního prostředku z horniny tř. 5 až 7, při hloubce výkopu přes 1 do 2,5 m	m3	24,230	126,00	3 052,98	CS ÚRS 2017 02	
	PSC		<p><i>Poznámka k souboru cen:</i></p> <p>1. Ceny -1151 až -1158 lze použít i pro svislé přemístění materiálu a stavební suti z konstrukcí ze zdiva cihelného nebo kamenného, z betonu prostého, prokládaného, železového i předpjatého, pokud tyto konstrukce byly vybourány ve výkopišti. 2. Ceny pro hloubku přes 1 do 2,5 m, přes 2,5 m do 4 m atd. jsou určeny pro svislé přemístění výkopku od 0 do 2,5 m, od 0 do 4 m atd. 3. Množství materiálu i stavební suti z rozbouřených konstrukcí pro přemístění se rovná objemu konstrukcí před rozbouřením.</p>						
	VV		121,150*0,20 "20% zem.tř. 5"		24,230				
	VV		Součet		24,230				
12	K	162301101	Vodorovné přemístění výkopku nebo sypaniny po suchu na obvyklém dopravním prostředku, bez naložení výkopku, avšak se složením bez rozhrnutí z horniny tř. 1 až 4 na vzdálenost přes 50 do 500 m	m3	139,810	92,00	12 862,52	CS ÚRS 2017 02	

PČ	Typ	Kód	Popis	MJ	Množství	J.cena [CZK]	Cena celkem [CZK]	Cenová soustava
			<p>Poznámka k souboru cen: 1. Ceny nelze použít, předepisuje-li projekt přemístit výkopek na místo nepřístupné obvyklým dopravním prostředkům; toto přemístění se oceňuje individuálně. 2. V cenách jsou započteny i náhrady za jízdu loženého vozidla v terénu ve výkopišti nebo na násypišti. 3. V cenách nejsou započteny náklady na rozhrnutí výkopku na násypišti; toto rozhrnutí se oceňuje cenami souboru cen 171 . 0- . . Uložení sypaniny do násypů a 171 20-1201Uložení sypaniny na skládky. 4. Je-li na dopravní dráze pro vodorovné přemístění nějaká překážka, pro kterou je nutno překládat výkopek z jednoho obvyklého dopravního prostředku na jiný obvyklý dopravní prostředek, oceňuje se toto lomené vodorovné přemístění výkopku v každém úseku samostatně příslušnou cenou tohoto souboru cen a překládání výkopku cenami souboru cen 167 10-3 . Nakládání neulehlého výkopku z hromad s ohledem na ustanovení pozn. číslo 5. 5. Přemísťuje-li se výkopek z dočasných skládek vzdálených do 50 m, neoceňuje se nakládání výkopku, i když se provádí. Toto ustanovení neplatí, vylučuje-li projekt použití dozeru. 6. V cenách vodorovného přemístění sypaniny nejsou započteny náklady na dodávku materiálu, tyto se oceňují ve specifikaci.</p>					
	PSC							
	VV		"odvoz - dovoz na mezidepo" 19,00*2		38,000			
	VV		"obsyp z mezidepa" 38,910		38,910			
	VV		"lože z mezidepa" 13,50		13,500			
	VV		"dovoz zásyp.mater.z mezidepa" 49,40		49,400			
	VV		Součet		139,810			
13	K	162701105	Vodorovné přemístění výkopku nebo sypaniny po suchu na obvyklém dopravním prostředku, bez naložení výkopku, avšak se složením bez rozhrnutí z horniny tř. 1 až 4 na vzdálenost přes 9 000 do 10 000 m	m3	93,650	333,00	31 185,45	CS ÚRS 2017 02
			<p>Poznámka k souboru cen: 1. Ceny nelze použít, předepisuje-li projekt přemístit výkopek na místo nepřístupné obvyklým dopravním prostředkům; toto přemístění se oceňuje individuálně. 2. V cenách jsou započteny i náhrady za jízdu loženého vozidla v terénu ve výkopišti nebo na násypišti. 3. V cenách nejsou započteny náklady na rozhrnutí výkopku na násypišti; toto rozhrnutí se oceňuje cenami souboru cen 171 . 0- . . Uložení sypaniny do násypů a 171 20-1201Uložení sypaniny na skládky. 4. Je-li na dopravní dráze pro vodorovné přemístění nějaká překážka, pro kterou je nutno překládat výkopek z jednoho obvyklého dopravního prostředku na jiný obvyklý dopravní prostředek, oceňuje se toto lomené vodorovné přemístění výkopku v každém úseku samostatně příslušnou cenou tohoto souboru cen a překládání výkopku cenami souboru cen 167 10-3 . Nakládání neulehlého výkopku z hromad s ohledem na ustanovení pozn. číslo 5. 5. Přemísťuje-li se výkopek z dočasných skládek vzdálených do 50 m, neoceňuje se nakládání výkopku, i když se provádí. Toto ustanovení neplatí, vylučuje-li projekt použití dozeru. 6. V cenách vodorovného přemístění sypaniny nejsou započteny náklady na dodávku materiálu, tyto se oceňují ve specifikaci.</p>					
	PSC							
	VV		"vytlačená kubatura lože, potrubí, obsypu + zásypu štěrkem v komunikaci"					
	VV		90,00*1,00*0,60 "celková kubatura"		54,000			
	VV		"zásyp v komunikaci"					
	VV		65,00*1,00*(1,70-0,60-0,49)		39,650			
	VV		Součet		93,650			
14	K	162701155	Vodorovné přemístění výkopku nebo sypaniny po suchu na obvyklém dopravním prostředku, bez naložení výkopku, avšak se složením bez rozhrnutí z horniny tř. 5 až 7 na vzdálenost přes 9 000 do 10 000 m	m3	24,230	430,00	10 418,90	CS ÚRS 2017 02

PČ	Typ	Kód	Popis	MJ	Množství	J.cena [CZK]	Cena celkem [CZK]	Cenová soustava
			<p>Poznámka k souboru cen:</p> <p>1. Ceny nelze použít, předepisuje-li projekt přemístit výkopek na místo nepřístupné obvyklým dopravním prostředkům; toto přemístění se oceňuje individuálně. 2. V cenách jsou započteny i náhrady za jízdu loženého vozidla v terénu ve výkopišti nebo na násypišti. 3. V cenách nejsou započteny náklady na rozhrnutí výkopku na násypišti; toto rozhrnutí se oceňuje cenami souboru cen 171 . 0- . . Uložení sypaniny do násypů a 171 20-1201Uložení sypaniny na skládky. 4. Je-li na dopravní dráze pro vodorovné přemístění nějaká překážka, pro kterou je nutno překládat výkopek z jednoho obvyklého dopravního prostředku na jiný obvyklý dopravní prostředek, oceňuje se toto lomené vodorovné přemístění výkopku v každém úseku samostatně příslušnou cenou tohoto souboru cen a překládání výkopku cenami souboru cen 167 10-3 . Nakládání neulehlého výkopku z hromad s ohledem na ustanovení pozn. číslo 5. 5. Přemísťuje-li se výkopek z dočasných skládek vzdálených do 50 m, neoceňuje se nakládání výkopku, i když se provádí. Toto ustanovení neplatí, vylučuje-li projekt použití dozeru. 6. V cenách vodorovného přemístění sypaniny nejsou započteny náklady na dodávku materiálu, tyto se oceňují ve specifikaci.</p>					
15	K	167101102	Nakládání, skládání a překládání neulehlého výkopku nebo sypaniny nakládání, množství přes 100 m3, z hornin tř. 1 až 4	m3	233,460	79,00	18 443,34	CS ÚRS 2017 02
			<p>Poznámka k souboru cen:</p> <p>1. Ceny -1101, -1151, -1102, -1152, -1103, -1153, jsou určeny pro nakládání, skládání a překládání na obvyklý nebo z obvyklého dopravního prostředku. Pro nakládání z lodi nebo na loď jsou určeny ceny -1105 a -1155. 2. Ceny -1105 a -1155 jsou určeny pro nakládání, překládání a vykládání na vzdálenost a) do 20 m vodorovně; vodorovná vzdálenost se měří od těžnice lodi k těžnici druhé lodi, nebo k těžišti hromady na břehu nebo k těžišti dopravního prostředku na suchu, b) do 4 m svisle; svislá vzdálenost se měří od pracovní hladiny vody k úrovni srovná- ného terénu v místě hromady nebo v místě dopravní plochy pro dopravní prostředek na suchu. Uvedenou svislou vzdálenost 4 m lze zvětšit, a to nejvýše do 6 m, jestliže je vodorovná vzdálenost uvedená v bodu a) kratší než 20 m nejméně o trojnásobek zvětšení výšky přes 4 m. 3. Množství měrných jednotek se určí v rostlém stavu horniny.</p>					
	VV		139,810+93,650		233,460			
	VV		Součet		233,460			
16	K	167101152	Nakládání, skládání a překládání neulehlého výkopku nebo sypaniny nakládání, množství přes 100 m3, z hornin tř. 5 až 7	m3	24,230	108,00	2 616,84	CS ÚRS 2017 02
			<p>Poznámka k souboru cen:</p> <p>1. Ceny -1101, -1151, -1102, -1152, -1103, -1153, jsou určeny pro nakládání, skládání a překládání na obvyklý nebo z obvyklého dopravního prostředku. Pro nakládání z lodi nebo na loď jsou určeny ceny -1105 a -1155. 2. Ceny -1105 a -1155 jsou určeny pro nakládání, překládání a vykládání na vzdálenost a) do 20 m vodorovně; vodorovná vzdálenost se měří od těžnice lodi k těžnici druhé lodi, nebo k těžišti hromady na břehu nebo k těžišti dopravního prostředku na suchu, b) do 4 m svisle; svislá vzdálenost se měří od pracovní hladiny vody k úrovni srovná- ného terénu v místě hromady nebo v místě dopravní plochy pro dopravní prostředek na suchu. Uvedenou svislou vzdálenost 4 m lze zvětšit, a to nejvýše do 6 m, jestliže je vodorovná vzdálenost uvedená v bodu a) kratší než 20 m nejméně o trojnásobek zvětšení výšky přes 4 m. 3. Množství měrných jednotek se určí v rostlém stavu horniny.</p>					
17	K	171201201	Uložení sypaniny na skládky	m3	117,880	19,00	2 239,72	CS ÚRS 2017 02

PČ	Ty p	Kód	Popis	MJ	Množství	J.cena [CZK]	Cena celkem [CZK]	Cenová soustava
			<p><i>Poznámka k souboru cen:</i></p> <p>1. Cena -1201 je určena i pro: a) uložení výkopku nebo ornice na dočasné skládky předepsané projektem tak, že na 1 m2 projektem určené plochy této skládky připadá přes 2 m3 výkopku nebo ornice; v opačném případě se uložení neoceňuje. Množství výkopku nebo ornice připadající na 1 m2 skládky se určí jako podíl množství výkopku nebo ornice, měřeného v rostlém stavu a projektem určené plochy dočasné skládky; b) zasypaní koryt vodotečí a prohlubní v terénu bez předepsaného zhutnění sypaniny; c) uložení výkopku pod vodou do prohlubní ve dně vodotečí nebo nádrži. 2. Cenu -1201 nelze použít pro uložení výkopku nebo ornice: a) při vykopávkách pro podzemní vedení podél hrany výkopu, z něhož byl výkopek získán, a to ani tehdy, jestliže se výkopek po vyhození z výkopu na povrch území ještě dále přemísťuje na hromady podél výkopu; b) na dočasné skládky, které nejsou předepsány projektem; c) na dočasné skládky předepsané projektem tak, že na 1 m2 projektem určené plochy této skládky připadají nejvýše 2 m3 výkopku nebo ornice (viz. též poznámku č. 1 a); d) na dočasné skládky, oceňuje-li se cenou 121 10-1101 Sejmutí ornice nebo lesní půdy do 50 m, nebo oceňuje-li se vodorovné přemístění výkopku do 20 m a 50 m cenami 162 20-1101, 162 20-1102, 162 20-1151 a 162 20-1152. V těchto případech se uložení výkopku nebo ornice na dočasnou skládku neoceňuje. e) na trvalé skládky s předepsaným zhutněním; toto uložení výkopku se oceňuje cenami souboru cen 171 . 0- . . Uložení sypaniny do násypů. 3. V ceně -1201 jsou započteny i náklady na rozprostření sypaniny ve vrstvách s hrubým urovnáním na skládce. 4. V ceně -1201 nejsou započteny náklady na získání skládek ani na poplatky za skládku. 5. Množství jednotek uložení výkopku (sypaniny) se určí v m3 uložení výkopku (sypaniny), v rostlém stavu zpravidla ve výkopišti. 6. Cenu -1211 lze po dohodě upravit podle místních podmínek.</p>					
			VV		93,650+24,230		117,880	
			VV		Součet		117,880	
18	K	171201211	Uložení sypaniny poplatky za uložení sypaniny na skládce (skládkovné)	t	235,760	237,00	55 875,12	CS ÚRS 2017 02

PČ	Typ	Kód	Popis	MJ	Množství	J.cena [CZK]	Cena celkem [CZK]	Cenová soustava
			<p><i>Poznámka k souboru cen:</i></p> <p>1. Cena -1201 je určena i pro: a) uložení výkopku nebo ornice na dočasné skládky předepsané projektem tak, že na 1 m2 projektem určené plochy této skládky připadá přes 2 m3 výkopku nebo ornice; v opačném případě se uložení neoceňuje. Množství výkopku nebo ornice připadající na 1 m2 skládky se určí jako podíl množství výkopku nebo ornice, měřeného v rostlém stavu a projektem určené plochy dočasné skládky; b) zasypaní koryt vodotečí a prohlubní v terénu bez předepsaného zhutnění sypaniny; c) uložení výkopku pod vodou do prohlubní ve dně vodotečí nebo nádrži. 2. Cenu -1201 nelze použít pro uložení výkopku nebo ornice: a) při vykopávkách pro podzemní vedení podél hrany výkopu, z něhož byl výkopek získán, a to ani tehdy, jestliže se výkopek po vyhození z výkopu na povrch území ještě dále přemísťuje na hromady podél výkopu; b) na dočasné skládky, které nejsou předepsány projektem; c) na dočasné skládky předepsané projektem tak, že na 1 m2 projektem určené plochy této skládky připadají nejvýše 2 m3 výkopku nebo ornice (viz. též poznámku č. 1 a); d) na dočasné skládky, oceňuje-li se cenou 121 10-1101 Sejmutí ornice nebo lesní půdy do 50 m, nebo oceňuje-li se vodorovné přemístění výkopku do 20 m a 50 m cenami 162 20-1101, 162 20-1102, 162 20-1151 a 162 20-1152. V těchto případech se uložení výkopku nebo ornice na dočasnou skládku neoceňuje. e) na trvalé skládky s předepsaným zhutněním; toto uložení výkopku se oceňuje cenami souboru cen 171 . 0- . . Uložení sypaniny do násypů. 3. V ceně -1201 jsou započteny i náklady na rozprostření sypaniny ve vrstvách s hrubým urovnáním na skládce. 4. V ceně -1201 nejsou započteny náklady na získání skládek ani na poplatky za skládku. 5. Množství jednotek uložení výkopku (sypaniny) se určí v m3 uložení výkopku (sypaniny), v rostlém stavu zpravidla ve výkopišti. 6. Cenu -1211 lze po dohodě upravit podle místních podmínek.</p>					
	VV		117,880*2			235,760		
	VV		Součet			235,760		
19	K	174101101	Zásyp sypaninou z jakékoliv horniny s uložení výkopku ve vrstvách se zhutněním jam, šachet, rýh nebo kolem objektů v těchto vykopávkách	m3	68,400	101,00	6 908,40	CS ÚRS 2017 02

PČ	Typ	Kód	Popis	MJ	Množství	J.cena [CZK]	Cena celkem [CZK]	Cenová soustava
			<p>Poznámka k souboru cen:</p> <p>1. Ceny 174 10- . . jsou určeny pro zhutněné zásypy s mírou zhutnění: a) z hornin soudržných do 100 % PS, b) z hornin nesoudržných do l(d) 0,9, c) z hornin kamenitých pro jakoukoliv míru zhutnění. 2. Je-li projektem předepsáno vyšší zhutnění, podle bodu a) a b) poznámky č 1., ocení se zásyp individuálně. 3. Ceny nelze použít pro zásyp rýh pro drenážní trativody pro lesnicko-technické meliorace a zemědělské. Zásyp těchto rýh se oceňuje cenami souboru cen 174 20-3 . části A 03 Zemní práce pro objekty oborů 831 až 833. Nezhutněný zásyp odvodňovacích kanálů z betonových a železobetonových trub v polních a lučních tratích se oceňuje cenou -1101 Zásyp sypaninou rýh bez ohledu na šířku kanálu; cena obsahuje i náklady na ruční nezhutněný zásyp výšky do 200 mm nad vrchol potrubí. 4. V cenách 10-1101, 10-1103, 20-1101 a 20-1103 je započteno přemístění sypaniny ze vzdálenosti 10 m od kraje výkopu nebo zasypávaného prostoru, měřeno k těžišti skládky. 5. V ceně 10-1102 je započteno přemístění sypaniny ze vzdálenosti 15 m od hrany zasypávaného prostoru, měřeno k těžišti skládky. 6. Objem zásypu je rozdíl objemu výkopu a objemu do něho vestavěných konstrukcí nebo uložených vedení i s jejich obklady a podklady (tento objem se nazývá objemem horniny vytlačené konstrukcí). Objem potrubí do DN 180, příp. i s obalem, se od objemu zásypu neodečítá. Pro stanovení objemu zásypu se od objemu výkopu odečítá i objem obsypu potrubí oceňovaný cenami souboru cen 175 10-11 Obsyp potrubí, přichází-li v úvahu . 7. Odklizení zbylého výkopku po provedení zásypu zářezů se šikmými stěnami pro podzemní vedení nebo zásypu jam a rýh pro podzemní vedení se oceňuje, je-li objem zbylého výkopku: a) do 1 m3 na 1 m vedení a jedná se o výkopek neulehlý - cenami souboru cen 167 10-110 Nakládání výkopku nebo sypaniny a 162 . 0-1 . Vodorovné přemístění výkopku. V případě, že se jedná o výkopek ulehlelý - rozpojení a naložení výkopku cenami souboru cen 122 . 0-1 . souboru cen 162 . 0-1 . Vodorovné přemístění výkopku; b) přes 1 m3 na 1 m vedení, jestliže projekt předepíše, že se zbylý výkopek bude odklízet zároveň s prováděním vykopávky, pouze přemístění výkopku cenami souboru cen 162 . 0-1 . Vodorovné přemístění výkopku. Při zmíněném objemu zbylého výkopku se neoceňuje ani naložení ani rozpojení výkopku. Jestliže se zbylý výkopek neodklízí, nýbrž rozprostírá podél výkopu a nad výkopem, platí poznámka č. 8. 8. Rozprostření zbylého výkopku podél výkopu a nad výkopem po provedení zásypů zářezů se šikmými stěnami pro podzemní vedení nebo zásypu jam a rýh pro podzemní vedení se oceňuje: a) cenou 171 20-1101 Uložení sypaniny do nezhutněných násypů, není-li projektem předepsáno zhutnění rozprostřeného zbylého výkopku, b) cenou 171 10-1111 Uložení sypaniny do násypů z hornin sypkých, je-li předepsáno zhutnění rozprostřeného zbylého výkopku, a to v objemu vypočteném podle poznámky č.6, příp. zmenšeném o objem výkopku, který byl již odklizen. 9. Míra zhutnění předepsaná projektem "zásyp rýhy štěrkopískem v komunikaci"</p>					
	PSC							
	VV		"zásyp rýhy štěrkopískem v komunikaci"					
	VV		65,00*1,00*(1,70-0,45-0,490)		49,400			
	VV		"zásyp zeminou v terénu" 25,00*1,00*(1,70-0,45-0,490)		19,000			
	VV		Součet		68,400			
20	M	583312000	štěrkopísek netříděný zásypový materiál	t	88,920	429,00	38 146,68	CS ÚRS 2017 02
	VV		49,40*1,80		88,920			
	VV		Součet		88,920			
21	K	175151101	Obsypání potrubí strojně sypaninou bez prohození, uloženou do 3 m	m3	38,910	246,00	9 571,86	CS ÚRS 2015 02
	VV		90,00*1,00*0,450		40,500			
	VV		- 3,14*0,075*0,075*90,00		-1,590			
	VV		Součet		38,910			
22	M	583373310	štěrkopísek frakce 0-22	t	70,038	429,00	30 046,30	CS ÚRS 2017 02
	VV		38,910 *1,80		70,038			

PČ	Typ	Kód	Popis	MJ	Množství	J.cena [CZK]	Cena celkem [CZK]	Cenová soustava	
VV			Součet		70,038				
D	2		Zakládání				720,00		
23	K	215901101	Zhutnění podloží pod násypy z rostlé horniny tř. 1 až 4 z hornin soudružných do 92 % PS a nesoudržných sypkých relativní ulehlosti l(d) do 0,8	m2	90,000	8,00	720,00	CS ÚRS 2017 02	
PSC			<i>Poznámka k souboru cen:</i> 1. Cena je určena pro zhutnění ploch vodorovných nebo ve sklonu do 1 : 5, je-li předepsáno zhutnění do hloubky 0,7 m od pláně. 2. Cenu nelze použít pro zhutnění podloží z hornin konzistence kašovitě až tekoucí. 3. Míru zhutnění podloží předepisuje projekt. 4. Množství jednotek se určí v m2 půdorysné plochy zhutněného podloží.						
VV			90,00*1,00		90,000				
VV			Součet		90,000				
D	4		Vodorovné konstrukce				15 579,00		
24	K	451573111	z písku a štěrkopísku do 63 mm	m3	13,500	1 154,00	15 579,00		
VV			90,00*1,00*0,150		13,500				
VV			Součet		13,500				
D	8		Trubní vedení				54 049,00		
25	K	831263195	Příplatek za zřízení kanalizační přípojky DN 100 až 300	kus	19,000	445,00	8 455,00	CS ÚRS 2015 02	
26	K	871315221	Kanalizační potrubí z tvrdého PVC v otevřeném výkopu ve sklonu do 20 %, hladkého plnostěnného jednovrstvého, tuhost třídy SN 8 DN 160	m	90,000	260,00	23 400,00	CS ÚRS 2017 02	
PSC			<i>Poznámka k souboru cen:</i> 1. V cenách jsou započteny i náklady na dodání trub včetně gumového těsnění. 2. Použití trub dle tuhosti: a) třída SN 4: kanalizační sítě, přípojky, odvodňování pozemků s výškou krytí až 4 m b) třída SN 8: kanalizační sítě v nestandardních podmínkách uložení, vysoké teplotní a mechanické zatížení s výškou krytí do 8 m c) SN 10: kanalizační sítě, přípojky, odvodňování pozemků s výškou krytí > 8 m d) třída SN 12: kanalizační sítě s vysokým statickým zatížením a dynamickými rázy, při rychlosti média až 15 m/s a výškou krytí 0,7-10 m e) třída SN 16: kanalizační sítě s vysokým statickým zatížením a dynamickými rázy avýškou krytí 0,5-12 m.						
27	K	877315211	Montáž tvarovek na kanalizačním potrubí z trub z plastu z tvrdého PVC [systém KG] nebo z polypropylenu [systém KG 2000] v otevřeném výkopu jednoosých DN 150	kus	57,000	176,00	10 032,00	CS ÚRS 2017 02	
PSC			<i>Poznámka k souboru cen:</i> 1. V cenách nejsou započteny náklady na dodání tvarovek. Tvarovky se oceňují ve ve specifikaci						
28	M	286115280	přechod kanalizační KG kamenina-plast DN 160	kus	19,000	375,00	7 125,00	CS ÚRS 2017 02	
29	M	286113610	koleno kanalizace plastové KG 150x45°	kus	38,000	75,00	2 850,00	CS ÚRS 2017 02	
30	M	286116860	kroužek těsnící náhradní pro plastové potrubí KG-DN160	kus	19,000	63,00	1 197,00	CS ÚRS 2017 02	
31	K	899722113	Krytí potrubí z plastů výstražnou fólií z PVC 34cm	m	90,000	11,00	990,00	CS ÚRS 2015 02	
D	998		Přesun hmot				28 106,80		

PČ	Typ	Kód	Popis	MJ	Množství	J.cena [CZK]	Cena celkem [CZK]	Cenová soustava
32	K	998276101	Přesun hmot pro trubní vedení hloubené z trub z plastických hmot nebo sklolaminátových pro vodovody nebo kanalizace v otevřeném výkopu dopravní vzdálenost do 15 m	t	28,477	987,00	28 106,80	CS ÚRS 2017 02

PSC

Poznámka k souboru cen:

1. Položky přesunu hmot nelze užít pro zeminu, sypaniny, štěrkopísek, kamenivo ap. Případná manipulace s tímto materiálem se oceňuje souborem cen 162 .0-11 Vodorovné přemístění výkopku nebo sypaniny katalogu 800-1 Zemní práce.

KRYCÍ LIST SOUPISU

Stavba:

ETAPA 2.-OPATŘENÍ PRO LIKVIDACI SRÁŽKOVÝCH VOD - HORNÍ OLDŘICHOV

Objekt:

05 - SO 03 - Komunikace - etapa 2

KSO: 827 2

Místo:

Zadavatel:

Město Děčín, Mírové nám. 1175/5, 40538

Uchazeč:

SaM Silnice a mosty, a.s., Máchova 1129, 470 01 Česká Lípa

Projektant:

Aquecon a.s., Čs.Legii 445/4, 41501 Teplice

Poznámka:

CC-CZ: 2

Datum: 21.11.2018

IČ: 00261238

DIČ: CZ00261238

IČ: 25018094

DIČ: CZ25018094

IČ: 14868202

DIČ: CZ14868202

Cena bez DPH

2 838 902,38

	Základ daně	Sazba daně	Výše daně
DPH základní	2 838 902,38	21,00%	596 169,50
snížená	0,00	15,00%	0,00

Cena s DPH

v CZK

3 435 071,88

REKAPITULACE ČLENĚNÍ SOUPISU PRACÍ

Stavba:

ETAPA 2.-OPATŘENÍ PRO LIKVIDACI SRÁŽKOVÝCH VOD - HORNÍ OLDŘICHOV

Objekt:

05 - SO 03 - Komunikace - etapa 2

Místo:

Datum: 21.11.2018

Zadavatel:

Město Děčín, Mírové nám. 1175/5, 40538

Projektant: Aquecon a.s., Čs.Legii

Uchazeč:

SaM Silnice a mosty, a.s., Máchova 1129, 470 01 Česká Lípa

445/4, 41501 Teplice

Kód dílu - Popis

Cena celkem [CZK]

Náklady soupisu celkem

2 838 902,38

HSV - Práce a dodávky HSV

2 838 902,38

1 - Zemní práce

299 646,54

5 - Komunikace pozemní

1 496 010,00

9 - Ostatní konstrukce a práce, bourání

204 366,40

997 - Přesun sutě

838 872,57

998 - Přesun hmot

6,87

SOUPIS PRACÍ

Stavba:

ETAPA 2.-OPATŘENÍ PRO LIKVIDACI SRÁŽKOVÝCH VOD - HORNÍ OLDŘICHOV

Objekt:

05 - SO 03 - Komunikace - etapa 2

Místo:

Datum: 21.11.2018

Zadavatel:

Město Děčín, Mírové nám. 1175/5, 40538

Projektant: Aquecon a.s., Čs.Legii 445/4, 41501 Te

Uchazeč:

SaM Silnice a mosty, a.s., Máchova 1129, 470 01 Česká Lípa

PČ	Ty p	Kód	Popis	MJ	Množství	J.cena [CZK]	Cena celkem [CZK]	Cenová soustava
----	---------	-----	-------	----	----------	-----------------	-------------------	--------------------

Náklady soupisu celkem

2 838 902,38

D HSV

Práce a dodávky HSV

2 838 902,38

D 1

Zemní práce

299 646,54

1	K	113107131	Odstranění betonového žlabu pl do 50 m2 z betonu prostého tl 150 mm	m2	3,200	499,00	1 596,80	CS ÚRS 2017 02
2	K	113107224	Odstranění podkladů nebo krytů s přemístěním hmot na skládku na vzdálenost do 20 m nebo s naložením na dopravní prostředek v ploše jednotlivě přes 200 m2 z kameniva hrubého drceného, o tl. vrstvy přes 300 do 400 mm	m2	1 297,990	69,00	89 561,31	CS ÚRS 2017 02

Poznámka k souboru cen:

1. Pro volbu cen z hlediska množství se uvažuje každá souvisle odstraňovaná plocha krytu nebo podkladu stejného druhu samostatně. Odstraňuje-li se několik vrstev vozovky najednou, jednotlivé vrstvy se oceňují každá samostatně. 2. U ploch menších než 50 m2 jsou ceny určeny pro ruční odstranění podkladu nebo krytu, u ploch větších než 50 m2 pro odstranění strojní. 3. Ceny a) -7111 až -7113, -7151 až -7153 a -7211 až -7213 lze použít i pro odstranění podkladů nebo krytů ze štěrkopísku, škváry, strusky nebo z mechanicky zpevněných zemín, b) -7121 až 7125, -7161 až -7165 a -7221 až -7225 lze použít i pro odstranění podkladů nebo krytů ze zemín stabilizovaných vápnem, c) -7130 až -7132, -7170 až -7172 a -7230 až -7232 lze použít i pro odstranění dlažeb uložených do betonového lože a dlažeb z mozaiky uložených do cementové malty nebo podkladu ze zemín stabilizovaných cementem. 4. Ceny lze použít i pro odstranění podkladů nebo krytů opatřených živичnými postřikou nebo nátěry. 5. Ceny odlišené podle tloušťky (např. do 100 mm, do 200 mm) jsou určeny vždy pro celou tloušťku jednotlivých konstrukcí. 6. V cenách nejsou započteny náklady na zarovnání styčných ploch betonových nebo živичných podkladů nebo krytů, které se oceňuje cenami souboru cen 919 73- Zarovnání styčné plochy části C 01 tohoto ceníku. Množství suti získané ze zarovnání styčných ploch podkladů nebo krytů se zvláště nevykazuje. 7. Přemístění vybouraného materiálu na vzdálenost přes 3 m u cen -7111 až -7146 a přes 20 m u cen -7151 až -7246 se oceňuje cenami souborů cen 997 22-1 Vodorovná doprava suti. 8. Ceny -714 . , -718 . a -724 . nelze použít pro odstranění podkladu nebo krytu frézováním.

PSC

VV

"celková plocha komunikace - odečteno z cadu" 1455,00

1 455,000

PČ	Typ	Kód	Popis	MJ	Množství	J.cena [CZK]	Cena celkem [CZK]	Cenová soustava
	VV		"odpočet bourané plochy vodovodu" -157,010			-157,010		
	VV		Součet			1 297,990		
3	K	113107230	Odstanění podkladů nebo krytů s přemístěním hmot na skládku na vzdálenost do 20 m nebo s naložením na dopravní prostředek v ploše jednotlivě přes 200 m2 z betonu prostého, o tl. vrstvy do 100 mm	m2	1 297,990	98,00	127 203,02	CS ÚRS 2017 02

Poznámka k souboru cen:

1. Pro volbu cen z hlediska množství se uvažuje každá souvisle odstraňovaná plocha krytu nebo podkladu stejného druhu samostatně. Odstraňuje-li se několik vrstev vozovky najednou, jednotlivé vrstvy se oceňují každá samostatně. 2. U ploch menších než 50 m2 jsou ceny určeny pro ruční odstranění podkladu nebo krytu, u ploch větších než 50 m2 pro odstranění strojní. 3. Ceny a) -7111 až -7113, -7151 až -7153 a -7211 až -7213 lze použít i pro odstranění podkladů nebo krytů ze štěrkopísku, škváry, strusky nebo z mechanicky zpevněných zemin, b) -7121 až 7125, -7161 až -7165 a -7221 až -7225 lze použít i pro odstranění podkladů nebo krytů ze zemin stabilizovaných vápnem, c) -7130 až -7132, -7170 až -7172 a -7230 až -7232 lze použít i pro odstranění dlažeb uložených do betonového lože a dlažeb z mozaiky uložených do cementové malty nebo podkladu ze zemin stabilizovaných cementem. 4. Ceny lze použít i pro odstranění podkladů nebo krytů opatřených živичnými postřiky nebo nátěry. 5. Ceny odlišené podle tloušťky (např. do 100 mm, do 200 mm) jsou určeny vždy pro celou tloušťku jednotlivých konstrukcí. 6. V cenách nejsou započteny náklady na zarovnání styčných ploch betonových nebo živичných podkladů nebo krytů, které se oceňuje cenami souboru cen 919 73- Zarovnání styčné plochy části C 01 tohoto ceníku. Množství suti získané ze zarovnání styčných ploch podkladů nebo krytů se zvlášť nevykazuje. 7. Přemístění vybouraného materiálu na vzdálenost přes 3 m u cen -7111 až -7146 a přes 20 m u cen -7151 až -7246 se oceňuje cenami souborů cen 997 22-1 Vodorovná doprava suti. 8. Ceny -714 . , -718 . a -724 . nelze použít pro odstranění podkladu nebo krytu frézováním.

PSC

4	K	113154333	Frézování živичného podkladu nebo krytu s naložením na dopravní prostředek plochy přes 1 000 do 10 000 m2 bez překážek v trase pruhu šířky přes 1 m do 2 m, tloušťky vrstvy 50 mm	m2	1 297,990	59,00	76 581,41	CS ÚRS 2017 02
---	---	-----------	---	----	-----------	-------	-----------	----------------

Poznámka k souboru cen:

1. V cenách jsou započteny i náklady na: a) vodu pro chlazení zubů frézy, b) opotřebenosti frézovacích nástrojů, c) naložení odfrézovaného materiálu na dopravní prostředek. 2. V cenách nejsou započteny náklady na: a) nutné ruční odstranění (vybourání) živичného krytu kolem překážek, které se oceňují cenami souboru cen 113 10-7 Odstranění podkladů nebo krytů této části katalogu, b) očištění povrchu odfrézované plochy, které se oceňují cenami souboru cen 938 90-9 Odstranění bláta, prachu z povrchu podkladu nebo krytu části C01 tohoto katalogu. 3. Množství měrných jednotek pro rozpočet určí projekt. Drobné překážky, např. vpusti, uzávěry, sloupy (plochy do 2 m2) se z celkové frézované plochy neodečítají. 4. Tloušťku frézované vrstvy určí projekt a měří se tloušťka jednotlivých záběrů v mm. 5. Cena s překážkami je určena v případech, kdy: a) na 200 m2 frézované plochy se vyskytne v průměru více než jedna vpust' nebo vstup inženýrských sítí, popř. stožár, vstupní ostrůvek apod., b) jsou-li podél frézované plochy osazeny obrubníky s výškovým rozdílem horní plochy obrubníku od frézované plochy větší než 250 mm. 6. Překážkami se rozumějí obrubníky nebo krajníky, pokud výškový rozdíl horní plochy obrubníku od frézované plochy je větší než 250 mm, vpusti nebo vstupy inženýrských sítí, stožáry, nástupní a ochranné ostrůvky apod.

PSC

5	K	113201111	Vytrhání obrub chodníkových ležatých	m	56,000	84,00	4 704,00	CS ÚRS 2017 02
---	---	-----------	--------------------------------------	---	--------	-------	----------	----------------

PČ	Typ	Kód	Popis	MJ	Množství	J.cena [CZK]	Cena celkem [CZK]	Cenová soustava
D 5			Komunikace pozemní					1 496 010,00
6	K	564851113	Podklad ze šterkodrti ŠD s rozprostřením a zhutněním, po zhutnění tl. 170 mm	m2	1 297,000	134,00	173 798,00	CS ÚRS 2017 02
7	K	564861111	Podklad ze šterkodrti ŠD s rozprostřením a zhutněním, po zhutnění tl. 200 mm	m2	1 297,000	158,00	204 926,00	CS ÚRS 2017 02
8	K	565155111	Asfaltový beton vrstva podkladní ACP 16 (obalované kamenivo střednězrné - OKS) s rozprostřením a zhutněním v pruhu šířky do 3 m, po zhutnění tl. 70 mm	m2	1 297,000	443,00	574 571,00	CS ÚRS 2017 02
PSC			<i>Poznámka k souboru cen: 1. ČSN EN 13108-1 připouští pro ACP 16 pouze tl. 50 až 80 mm.</i>					
9	K	573211107	Postřík spojovací PS bez posypu kamenivem z asfaltu silničního, v množství 0,30 kg/m2	m2	2 910,000	20,00	58 200,00	CS ÚRS 2017 02
	VV		1455,00*2		2 910,000			
	VV		Součet		2 910,000			
10	K	577144221	Asfaltový beton vrstva obrusná ACO 11 (ABS) s rozprostřením a se zhutněním z nemodifikovaného asfaltu v pruhu šířky přes 3 m tř. II, po zhutnění tl. 50 mm	m2	1 455,000	333,00	484 515,00	CS ÚRS 2017 02
PSC			<i>Poznámka k souboru cen: 1. ČSN EN 13108-1 připouští pro ACO 11 pouze tl. 35 až 50 mm.</i>					
D 9			Ostatní konstrukce a práce, bourání					204 366,40
11	K	900-001	Hutnicí zkoušky	ks	14,000	4 520,00	63 280,00	
12	K	919735111	Řezání stávajícího živičného krytu nebo podkladu hloubky do 50 mm	m	518,700	102,00	52 907,40	CS ÚRS 2017 02
PSC			<i>Poznámka k souboru cen: 1. V cenách jsou započteny i náklady na spotřebu vody.</i>					
	VV		338,00*2		676,000			
	VV		-157,30 "odpočet řezání komunikace IO 01 vodovod"		-157,300			
	VV		Součet		518,700			
13	K	919735122	Řezání stávajícího betonového krytu nebo podkladu hloubky přes 50 do 100 mm	m	518,700	170,00	88 179,00	CS ÚRS 2017 02
PSC			<i>Poznámka k souboru cen: 1. V cenách jsou započteny i náklady na spotřebu vody.</i>					
D 997			Přesun sutě					838 872,57
14	K	997221551	Vodorovná doprava suti bez naložení, ale se složením a s hrubým urovnáním ze sypkých materiálů, na vzdálenost do 1 km	t	918,977	50,00	45 948,85	CS ÚRS 2017 02

PČ	Typ	Kód	Popis	MJ	Množství	J.cena [CZK]	Cena celkem [CZK]	Cenová soustava
			<p><i>Poznámka k souboru cen:</i> 1. Ceny nelze použít pro vodorovnou dopravu suti po železnici, po vodě nebo neobvyklými dopravními prostředky. 2. Je-li na dopravní dráze pro vodorovnou dopravu suti překážka, pro kterou je nutno sut' překládat z jednoho dopravního prostředku na druhý, oceňuje se tato doprava v každém úseku samostatně. 3. Ceny 997 22-155 jsou určeny pro sypký materiál, např. kamenivo a hmoty kamenitého charakteru stmelené vápnem, cementem nebo živíci. 4. Ceny 997 22-156 jsou určeny pro drobný kusový materiál (dlažební kostky, lomový kámen).</p>					
			VV			918,977		
			VV			Součet	918,977	
15	K	997221559	Vodorovná doprava suti bez naložení, ale se složením a s hrubým urovnáním Příplatek k ceně za každý další i započatý 1 km přes 1 km	t	8 270,793	11,00	90 978,72	CS ÚRS 2017 02
			<p><i>Poznámka k souboru cen:</i> 1. Ceny nelze použít pro vodorovnou dopravu suti po železnici, po vodě nebo neobvyklými dopravními prostředky. 2. Je-li na dopravní dráze pro vodorovnou dopravu suti překážka, pro kterou je nutno sut' překládat z jednoho dopravního prostředku na druhý, oceňuje se tato doprava v každém úseku samostatně. 3. Ceny 997 22-155 jsou určeny pro sypký materiál, např. kamenivo a hmoty kamenitého charakteru stmelené vápnem, cementem nebo živíci. 4. Ceny 997 22-156 jsou určeny pro drobný kusový materiál (dlažební kostky, lomový kámen).</p>					
			VV			918,977*9	8 270,793	
			VV			Součet	8 270,793	
16	K	997221561	Vodorovná doprava suti bez naložení, ale se složením a s hrubým urovnáním z kusových materiálů, na vzdálenost do 1 km	t	325,438	50,00	16 271,90	CS ÚRS 2017 02
			<p><i>Poznámka k souboru cen:</i> 1. Ceny nelze použít pro vodorovnou dopravu suti po železnici, po vodě nebo neobvyklými dopravními prostředky. 2. Je-li na dopravní dráze pro vodorovnou dopravu suti překážka, pro kterou je nutno sut' překládat z jednoho dopravního prostředku na druhý, oceňuje se tato doprava v každém úseku samostatně. 3. Ceny 997 22-155 jsou určeny pro sypký materiál, např. kamenivo a hmoty kamenitého charakteru stmelené vápnem, cementem nebo živíci. 4. Ceny 997 22-156 jsou určeny pro drobný kusový materiál (dlažební kostky, lomový kámen).</p>					
			VV			311,518+12,880+1,040	325,438	
			VV			Součet	325,438	
17	K	997221569	Vodorovná doprava suti bez naložení, ale se složením a s hrubým urovnáním Příplatek k ceně za každý další i započatý 1 km přes 1 km	t	2 928,942	13,00	38 076,25	CS ÚRS 2017 02
			<p><i>Poznámka k souboru cen:</i> 1. Ceny nelze použít pro vodorovnou dopravu suti po železnici, po vodě nebo neobvyklými dopravními prostředky. 2. Je-li na dopravní dráze pro vodorovnou dopravu suti překážka, pro kterou je nutno sut' překládat z jednoho dopravního prostředku na druhý, oceňuje se tato doprava v každém úseku samostatně. 3. Ceny 997 22-155 jsou určeny pro sypký materiál, např. kamenivo a hmoty kamenitého charakteru stmelené vápnem, cementem nebo živíci. 4. Ceny 997 22-156 jsou určeny pro drobný kusový materiál (dlažební kostky, lomový kámen).</p>					
			VV			325,438*9	2 928,942	
			VV			Součet	2 928,942	
18	K	997221611	Nakládání na dopravní prostředky pro vodorovnou dopravu suti	t	918,977	185,00	170 010,75	CS ÚRS 2017 02

PČ	Typ	Kód	Popis	MJ	Množství	J.cena [CZK]	Cena celkem [CZK]	Cenová soustava
	PSC		<i>Poznámka k souboru cen: 1. Ceny lze použít i pro překládání při lomené dopravě. 2. Ceny nelze použít při dopravě po železnici, po vodě nebo neobvyklými dopravními prostředky.</i>					
19	K	997221612	Nakládání na dopravní prostředky pro vodorovnou dopravu vybouraných hmot	t	325,438	573,00	186 475,97	CS ÚRS 2017 02
	PSC		<i>Poznámka k souboru cen: 1. Ceny lze použít i pro překládání při lomené dopravě. 2. Ceny nelze použít při dopravě po železnici, po vodě nebo neobvyklými dopravními prostředky.</i>					
20	K	997221815	Poplatek za uložení stavebního odpadu na skládce (skládkovné) betonového	t	325,438	212,00	68 992,86	CS ÚRS 2017 02
	PSC		<i>Poznámka k souboru cen: 1. Ceny uvedené v souboru cen lze po dohodě upravit podle místních podmínek. 2. Uložení odpadů neuvedených v souboru cen se oceňuje individuálně. 3. V cenách je započítán poplatek za ukládání odpadu dle zákona 185/2001 Sb. 4. Případné drcení stavebního odpadu lze ocenit cenami souboru cen 997 00-60 Drcení stavebního odpadu z katalogu 800-6 Demolice objektů.</i>					
21	K	997221845	Poplatek za uložení stavebního odpadu na skládce (skládkovné) asfaltového bez obsahu dehtu	t	166,143	263,00	43 695,61	CS ÚRS 2017 02
	PSC		<i>Poznámka k souboru cen: 1. Ceny uvedené v souboru cen lze po dohodě upravit podle místních podmínek. 2. Uložení odpadů neuvedených v souboru cen se oceňuje individuálně. 3. V cenách je započítán poplatek za ukládání odpadu dle zákona 185/2001 Sb. 4. Případné drcení stavebního odpadu lze ocenit cenami souboru cen 997 00-60 Drcení stavebního odpadu z katalogu 800-6 Demolice objektů.</i>					
22	K	997221855	Poplatek za uložení stavebního odpadu na skládce (skládkovné) zeminy a kameniva	t	752,834	237,00	178 421,66	CS ÚRS 2017 02
	PSC		<i>Poznámka k souboru cen: 1. Ceny uvedené v souboru cen lze po dohodě upravit podle místních podmínek. 2. Uložení odpadů neuvedených v souboru cen se oceňuje individuálně. 3. V cenách je započítán poplatek za ukládání odpadu dle zákona 185/2001 Sb. 4. Případné drcení stavebního odpadu lze ocenit cenami souboru cen 997 00-60 Drcení stavebního odpadu z katalogu 800-6 Demolice objektů.</i>					
D	998		Přesun hmot				6,87	
23	K	998225111	Přesun hmot pro komunikace s krytem z kameniva, monolitickým betonovým nebo živičným dopravní vzdálenost do 200 m jakékoliv délky objektu	t	0,101	68,00	6,87	CS ÚRS 2017 02
	PSC		<i>Poznámka k souboru cen: 1. Ceny lze použít i pro plochy letišť s krytem monolitickým betonovým nebo živičným.</i>					

KRYCÍ LIST SOUPISU

Stavba:

ETAPA 2.-OPATŘENÍ PRO LIKVIDACI SRÁŽKOVÝCH VOD - HORNÍ OLDŘICHOV

Objekt:

06 - VRN

KSO: 827 2

Místo:

Zadavatel:

Město Děčín, Mírové nám. 1175/5, 40538

Uchazeč:

SaM Silnice a mosty, a.s., Máchova 1129, 470 01 Česká Lípa

Projektant:

Aquecon a.s., Čs.Legii 445/4, 41501 Teplice

Poznámka:

CC-CZ: 2

Datum: 21.11.2018

IČ: 00261238

DIČ: CZ00261238

IČ: 25018094

DIČ: CZ25018094

IČ: 14868202

DIČ: CZ14868202

Cena bez DPH

283 378,00

	Základ daně	Sazba daně	Výše daně
DPH základní	283 378,00	21,00%	59 509,38
snížená	0,00	15,00%	0,00

Cena s DPH

v CZK

342 887,38

REKAPITULACE ČLENĚNÍ SOUPISU PRACÍ

Stavba: ETAPA 2.-OPATŘENÍ PRO LIKVIDACI SRÁŽKOVÝCH VOD - HORNÍ OLDŘICHOV

Objekt:
06 - VRN

Místo:

Zadavatel: Město Děčín, Mírové nám. 1175/5, 40538
Uchazeč: SaM Silnice a mosty, a.s., Máchova 1129, 470 01 Česká Lípa

Datum: 21.11.2018

Projektant: Aquecon a.s., Čs.Legii
445/4, 41501 Teplice

Kód dílu - Popis

Cena celkem [CZK]

Náklady soupisu celkem

283 378,00

VRN - Vedlejší rozpočtové náklady

283 378,00

SOUPIS PRACÍ

Stavba:

ETAPA 2.-OPATŘENÍ PRO LIKVIDACI SRÁŽKOVÝCH VOD - HORNÍ OLDŘICHOV

Objekt:

06 - VRN

Místo:

Datum: 21.11.2018

Zadavatel:

Město Děčín, Mírové nám. 1175/5, 40538

Projektant: Aquecon a.s., Čs.Legii 445/4, 41501 Te

Uchazeč:

SaM Silnice a mosty, a.s., Máchova 1129, 470 01 Česká Lípa

PČ	Typ	Kód	Popis	MJ	Množství	J.cena [CZK]	Cena celkem [CZK]	Cenová soustava
----	-----	-----	-------	----	----------	--------------	-------------------	-----------------

Náklady soupisu celkem

283 378,00

D VRN

Vedlejší rozpočtové náklady

283 378,00

1	K	012002001	Geodetické zaměření	kpl	1,000	35 000,00	35 000,00	
2	K	012002002	Geodetické práce-po dokončení stavby	kpl	1,000	35 000,00	35 000,00	
3	K	012002003	Zaměření inženýrských sítí	kpl	1,000	35 000,00	35 000,00	
4	K	013203001	Dokumentace stavby -fotodokumentace	kpl	1,000	25 000,00	25 000,00	
5	K	013254001	Dokumentace skutečného provedení stavby	kpl	1,000	65 000,00	65 000,00	
6	K	031002001	Zařízení staveniště	kpl	1,000	35 363,00	35 363,00	
7	K	041903001	Inženýrská činnost zhotovitele	kpl	1,000	15 000,00	15 000,00	
8	K	079002001	Dopravně inženýrské opatření	kpl	1,000	38 015,00	38 015,00	

REKAPITULACE STAVBY

Kód: DC007048

Stavba: DECIN_HORNI OLDRICHOV_2.ET_RV_R0

KSO: 827 1

Místo: Horní Oldřichov

CC-CZ: 2

Datum: 21.11.2018

Zadavatel:

SVS a.s., Přítkovská 1689, 41550 Teplice

IČ: 49099469

DIČ: CZ49099469

Uchazeč:

SaM Silnice a mosty, a.s., Máchova 1129, 470 01 Česká Lípa

IČ: 25018094

DIČ: CZ25018094

Projektant:

Aquecon a.s., Čs.Legii 445/4, 41501 Teplice

IČ: 14868202

DIČ: CZ14868202

Poznámka:

Soupis prací je sestaven s využitím Cenové soustavy URS. Položky, které pochází z této cenové soustavy, jsou ve sloupci 'Cenová soustava' označeny popisem 'CS ÚRS' a úrovní příslušného kalendářního pololetí. Veškeré další informace vymezující popis a podmínky použití těchto položek z Cenové soustavy, které nejsou uvedeny přímo v soupisu prací, jsou neomezeně dálkově k dispozici na www.cs-urs.cz, sekce Cenové a technické podmínky.

Cena bez DPH

3 644 445,71

	Sazba daně	Základ daně	Výše daně
DPH základní	21,00%	3 644 445,71	765 333,60
DPH snížená	15,00%	0,00	0,00

Cena s DPH

v

CZK

4 409 779,31

REKAPITULACE OBJEKTŮ STAVBY A SOUPISŮ PRACÍ

Kód: DC007048

Stavba: DECIN_HORNI OLDRICHOV_2.ET_RV_R0

Místo: Horní Oldřichov

Datum: 21.11.2018

Zadavatel: SVS a.s., Přítkovská 1689, 41550 Teplice

Projektant: Aquecon a.s., Čs.Legii 445/4

Uchazeč: SaM Silnice a mosty, a.s., Máchova 1129, 470 01 Česká Lípa

Kód	Objekt, Soupis prací	Cena bez DPH [CZK]	Cena s DPH [CZK]	Typ
Náklady stavby celkem		3 644 445,71	4 409 779,31	
01	IO 01 - Řad 1	2 676 906,35	3 239 056,68	ING
02	IO 09 - Řad 9	234 311,73	283 517,19	ING
03	OBNOVA POVRCHŮ	328 096,31	396 996,54	ING
04	VYMEZENÉ ČINNOSTI	94 516,32	114 364,75	ING
05	VRN - VEDLEJSI ROZPOCTOVE NAKLADY	47 600,00	57 596,00	VON
06	ON - OSTATNI NAKLADY	263 015,00	318 248,15	OST

KRYCÍ LIST SOUPISU

Stavba:

DECIN_HORNI OLDRICHOV_2.ET_RV_R0

Objekt:

01 - IO 01 - Řad 1

KSO: 827 1
Místo: Horní Oldřichov

CC-CZ: 2
Datum: 21.11.2018

Zadavatel:
SVS a.s., Přítkovská 1689, 41550 Teplice

IČ:
DIČ:

Uchazeč:
SaM Silnice a mosty, a.s., Máchova 1129, 470 01 Česká Lípa

IČ: 25018094
DIČ: CZ25018094

Projektant:
Aquecon a.s., Čs.Legii 445/4, 41501 Teplice

IČ:
DIČ:

Poznámka:

Cena bez DPH

2 676 906,35

	Základ daně	Sazba daně	Výše daně
DPH základní	2 676 906,35	21,00%	562 150,33
snížená	0,00	15,00%	0,00

Cena s DPH

v CZK

3 239 056,68

REKAPITULACE ČLENĚNÍ SOUPISU PRACÍ

Stavba:

DECIN_HORNI OLDRICHOV_2.ET_RV_R0

Objekt:

01 - IO 01 - Řad 1

Místo:

Horní Oldřichov

Datum:

21.11.2018

Zadavatel:

SVS a.s., Příkladová 1689, 41550 Teplice

Projektant: Aquecon a.s., Čs.Legii

Uchazeč:

SaM Silnice a mosty, a.s., Máchova 1129, 470 01 Česká Lípa

445/4, 41501 Teplice

Kód dílu - Popis

Cena celkem [CZK]

Náklady soupisu celkem

2 676 906,35

HSV - Práce a dodávky HSV

2 676 906,35

1 - Zemní práce	1 480 590,42
2 - Zakládání	2 143,44
4 - Vodorovné konstrukce	40 414,36
8 - Trubní vedení	948 533,48
8 - 1 - Provizorní vodovod	199 874,00
9 - Ostatní konstrukce a práce, bourání	9 792,80
997 - Přesun sutě	-11 265,73
998 - Přesun hmot	6 823,58

SOUPIS PRACÍ

Stavba:

DECIN_HORNI OLDŘICHOV_2.ET_RV_R0

Objekt:

01 - IO 01 - Řad 1

Místo: Horní Oldřichov

Datum: 21.11.2018

Zadavatel: SVS a.s., Přítkovská 1689, 41550 Teplice

Projektant: Aquecon a.s., Čs.Legii 445/4, 41501 Te

Uchazeč: SaM Silnice a mosty, a.s., Máchova 1129, 470 01 Česká Lípa

PČ	Typ	Kód	Popis	MJ	Množství	J.cena [CZK]	Cena celkem [CZK]	Cenová soustava
----	-----	-----	-------	----	----------	--------------	-------------------	-----------------

Náklady soupisu celkem

2 676 906,35

D HSV Práce a dodávky HSV

2 676 906,35

D 1 Zemní práce

1 480 590,42

1	K	119001401	Dočasné zajištění podzemního potrubí nebo vedení ve výkopišti ve stavu i poloze , ve kterých byla na začátku zemních prací a to s podepřením, vzepřením nebo vyvšešením, příp. s ochranným bedněním, se zřízením a odstraněním za jišťovací konstrukce, s opotřebením hmot potrubí ocelového nebo litinového, jmenovité světlosti DN do 200	m	5,500	294,00	1 617,00	CS ÚRS 2017 02
---	---	-----------	---	---	-------	--------	----------	----------------

Poznámka k souboru cen:

1. Ceny nelze použít pro dočasné zajištění potrubí v provozu pod tlakem přes 1 MPa a potrubí nebo jiných vedení v provozu u nichž investor zakazuje použít při vykopávce kovové nástroje nebo nářadí. 2. Ztížení vykopávky v blízkosti vedení, potrubí a stok ve výkopišti nebo podél jeho stěn se oceňuje cenami souboru cen 120 00- . . a 130 00- . . Příplatky za ztížení vykopávky. Dočasné zajištění potrubí větších rozměrů než DN 500 se oceňuje individuálně.

PSC

VV "plynovod" 1,10*3 3,300
VV "kanalizace" 1,10*2 2,200
VV Součet 5,500

2	K	119001412	Dočasné zajištění podzemního potrubí nebo vedení ve výkopišti ve stavu i poloze , ve kterých byla na začátku zemních prací a to s podepřením, vzepřením nebo vyvšešením, příp. s ochranným bedněním, se zřízením a odstraněním za jišťovací konstrukce, s opotřebením hmot potrubí betonového, kameninového nebo železobetonového, světlosti DN přes 200 do 500	m	3,300	457,00	1 508,10	CS ÚRS 2017 02
---	---	-----------	---	---	-------	--------	----------	----------------

Poznámka k souboru cen:

1. Ceny nelze použít pro dočasné zajištění potrubí v provozu pod tlakem přes 1 MPa a potrubí nebo jiných vedení v provozu u nichž investor zakazuje použít při vykopávce kovové nástroje nebo nářadí. 2. Ztížení vykopávky v blízkosti vedení, potrubí a stok ve výkopišti nebo podél jeho stěn se oceňuje cenami souboru cen 120 00- . . a 130 00- . . Příplatky za ztížení vykopávky. Dočasné zajištění potrubí větších rozměrů než DN 500 se oceňuje individuálně.

PSC

PČ	Typ	Kód	Popis	MJ	Množství	J.cena [CZK]	Cena celkem [CZK]	Cenová soustava	
	VV		1,10*3		3,300				
	VV		Součet		3,300				
3	K	119002121	Pomocné konstrukce při zabezpečení výkopu vodorovné pochůzná přechodová lávka do délky 2 000 mm včetně zábradlí zřízení	kus	10,000	217,00	2 170,00	CS ÚRS 2017 02	
	PSC		<p><i>Poznámka k souboru cen:</i> 1. V ceně zřízení -2121, -2131, -2411, -3211, -3212, -3213, -3215, -3217, -3121, -3223, -3227 jsou započteny i náklady na opotřebení. 2. V ceně zřízení mobilního oplacení -3211, -3213, -3217, -3223, -3227 je zahrnuto i opotřebení betonové patky, vzpěry, spojky. 3. Položku -2411 lze použít pouze pro šířku výkopu do 1,0 m. 4. V položce -3131 jsou započteny i náklady na dřevěný sloupek. 5. U položek -2311, -4111, -4121 je uvažováno se 100% opotřebením. Bezpečný vlez nebo výlez se zpravidla umísťuje po 20 m délky výkopu. 6. Položky tohoto souboru cen jsou určeny k ocenění pomocných konstrukcí sloužících k zabezpečení výkopů (BOZP) na veřejných prostranstvích (v obcích, na komunikacích apod.). Položky nelze užít k ocenění zařízení staveniště, pokud se toto oceňuje pomocí VRN.</p>						
4	K	119002122	Pomocné konstrukce při zabezpečení výkopu vodorovné pochůzná přechodová lávka do délky 2 000 mm včetně zábradlí odstranění	kus	10,000	116,00	1 160,00	CS ÚRS 2017 02	
	PSC		<p><i>Poznámka k souboru cen:</i> 1. V ceně zřízení -2121, -2131, -2411, -3211, -3212, -3213, -3215, -3217, -3121, -3223, -3227 jsou započteny i náklady na opotřebení. 2. V ceně zřízení mobilního oplacení -3211, -3213, -3217, -3223, -3227 je zahrnuto i opotřebení betonové patky, vzpěry, spojky. 3. Položku -2411 lze použít pouze pro šířku výkopu do 1,0 m. 4. V položce -3131 jsou započteny i náklady na dřevěný sloupek. 5. U položek -2311, -4111, -4121 je uvažováno se 100% opotřebením. Bezpečný vlez nebo výlez se zpravidla umísťuje po 20 m délky výkopu. 6. Položky tohoto souboru cen jsou určeny k ocenění pomocných konstrukcí sloužících k zabezpečení výkopů (BOZP) na veřejných prostranstvích (v obcích, na komunikacích apod.). Položky nelze užít k ocenění zařízení staveniště, pokud se toto oceňuje pomocí VRN.</p>						
5	K	119002411	Pomocné konstrukce při zabezpečení výkopu vodorovné pojízdné z tlustého ocelového plechu šířky výkopu do 1,0 m zřízení	m2	18,000	420,00	7 560,00	CS ÚRS 2017 02	
	PSC		<p><i>Poznámka k souboru cen:</i> 1. V ceně zřízení -2121, -2131, -2411, -3211, -3212, -3213, -3215, -3217, -3121, -3223, -3227 jsou započteny i náklady na opotřebení. 2. V ceně zřízení mobilního oplacení -3211, -3213, -3217, -3223, -3227 je zahrnuto i opotřebení betonové patky, vzpěry, spojky. 3. Položku -2411 lze použít pouze pro šířku výkopu do 1,0 m. 4. V položce -3131 jsou započteny i náklady na dřevěný sloupek. 5. U položek -2311, -4111, -4121 je uvažováno se 100% opotřebením. Bezpečný vlez nebo výlez se zpravidla umísťuje po 20 m délky výkopu. 6. Položky tohoto souboru cen jsou určeny k ocenění pomocných konstrukcí sloužících k zabezpečení výkopů (BOZP) na veřejných prostranstvích (v obcích, na komunikacích apod.). Položky nelze užít k ocenění zařízení staveniště, pokud se toto oceňuje pomocí VRN.</p>						
	VV		3,00*2,00*3		18,000				
	VV		Součet		18,000				
6	K	119002412	Pomocné konstrukce při zabezpečení výkopu vodorovné pojízdné z tlustého ocelového plechu šířky výkopu do 1,0 m odstranění	m2	18,000	164,00	2 952,00	CS ÚRS 2017 02	

PČ	Typ	Kód	Popis	MJ	Množství	J.cena [CZK]	Cena celkem [CZK]	Cenová soustava
			<p>Poznámka k souboru cen: 1. V ceně zřízení -2121, -2131, -2411, -3211, -3212, -3213, -3215, -3217, -3121, -3223, -3227 jsou započteny i náklady na opotřebení. 2. V ceně zřízení mobilního oplacení -3211, -3213, -3217, -3223, -3227 je zahrnuto i opotřebení betonové patky, vzpěry, spojky. 3. Položku -2411 lze použít pouze pro šířku výkopu do 1,0 m. 4. V položce -3131 jsou započteny i náklady na dřevěný sloupek. 5. U položek -2311, -4111, -4121 je uvažováno se 100% opotřebením. Bezpečný vlez nebo výlez se zpravidla umísťuje po 20 m délky výkopu. 6. Položky tohoto souboru cen jsou určeny k ocenění pomocných konstrukcí sloužících k zabezpečení výkopů (BOZP) na veřejných prostranstvích (v obcích, na komunikacích apod.). Položky nelze užít k ocenění zařízení staveniště, pokud se toto oceňuje pomocí VRN.</p>					
7	K	119003217	Pomocné konstrukce při zabezpečení výkopu svislé ocelové mobilní oplacení, výšky do 1 500 mm panely vyplněné dráty zřízení	m	209,400	52,00	10 888,80	CS ÚRS 2017 02
			<p>Poznámka k souboru cen: 1. V ceně zřízení -2121, -2131, -2411, -3211, -3212, -3213, -3215, -3217, -3121, -3223, -3227 jsou započteny i náklady na opotřebení. 2. V ceně zřízení mobilního oplacení -3211, -3213, -3217, -3223, -3227 je zahrnuto i opotřebení betonové patky, vzpěry, spojky. 3. Položku -2411 lze použít pouze pro šířku výkopu do 1,0 m. 4. V položce -3131 jsou započteny i náklady na dřevěný sloupek. 5. U položek -2311, -4111, -4121 je uvažováno se 100% opotřebením. Bezpečný vlez nebo výlez se zpravidla umísťuje po 20 m délky výkopu. 6. Položky tohoto souboru cen jsou určeny k ocenění pomocných konstrukcí sloužících k zabezpečení výkopů (BOZP) na veřejných prostranstvích (v obcích, na komunikacích apod.). Položky nelze užít k ocenění zařízení staveniště, pokud se toto oceňuje pomocí VRN.</p>					
	VV		(324,20-97,00-20,00) * 1,00 + 1,10*2		209,400			
	VV		Součet		209,400			
8	K	119003218	Pomocné konstrukce při zabezpečení výkopu svislé ocelové mobilní oplacení, výšky do 1 500 mm panely vyplněné dráty odstranění	m	209,400	27,00	5 653,80	CS ÚRS 2017 02
			<p>Poznámka k souboru cen: 1. V ceně zřízení -2121, -2131, -2411, -3211, -3212, -3213, -3215, -3217, -3121, -3223, -3227 jsou započteny i náklady na opotřebení. 2. V ceně zřízení mobilního oplacení -3211, -3213, -3217, -3223, -3227 je zahrnuto i opotřebení betonové patky, vzpěry, spojky. 3. Položku -2411 lze použít pouze pro šířku výkopu do 1,0 m. 4. V položce -3131 jsou započteny i náklady na dřevěný sloupek. 5. U položek -2311, -4111, -4121 je uvažováno se 100% opotřebením. Bezpečný vlez nebo výlez se zpravidla umísťuje po 20 m délky výkopu. 6. Položky tohoto souboru cen jsou určeny k ocenění pomocných konstrukcí sloužících k zabezpečení výkopů (BOZP) na veřejných prostranstvích (v obcích, na komunikacích apod.). Položky nelze užít k ocenění zařízení staveniště, pokud se toto oceňuje pomocí VRN.</p>					
9	K	121101101	Sejmutí ornice nebo lesní půdy s vodorovným přemístěním na hromady v místě upotřebení nebo na dočasné či trvalé skládky se složením, na vzdálenost do 50 m	m3	22,668	34,00	770,71	CS ÚRS 2017 02

PČ	Typ	Kód	Popis	MJ	Množství	J.cena [CZK]	Cena celkem [CZK]	Cenová soustava
			<p><i>Poznámka k souboru cen:</i></p> <p>1. V cenách jsou započteny i náklady na příp. nutné naložení sejmuté ornice na dopravní prostředek. 2. V cenách nejsou započteny náklady na odstranění nevhodných přimisenin (kamenů, kořenů apod.); tyto práce se ocení individuálně. 3. Množství ornice odebírané ze skládek se do objemu vykopávek pro volbu cen podle množství nezapočítává. Ceny souboru cen 122 . 0-11 Odkopávky a prokopávky nezapažené, se volí pro ornici odebíranou z projektovaných dočasných skládek; a) na staveništi podle součtu objemu ze všech skládek, b) mimo staveniště podle objemu každé skládky zvlášť. 4. Uložení ornice na skládky se oceňuje podle ustanovení v poznámkách č. 1 a 2 k ceně 171 20-1201 Uložení sypaniny na skládky. Složení ornice na hromady v místě upotřebení se neoceňuje. 5. Odebírá-li se ornice z projektované dočasné skládky, oceňuje se její naložení a přemístění podle čl. 3172 Všeobecných podmínek tohoto katalogu. 6. Přemísťuje-li se ornice na vzdálenost větší než 250 m, vzdálenost 50 m se pro určení vzdálenosti vodorovného přemístění neodečítá a ocení se sejmutí a přemístění bez ohledu na ustanovení pozn. č. 1 takto: a) sejmutí ornice na vzdálenost 50m cenou 121 10-1101; b) naložení příslušnou cenou souboru cen 167 10- . . c) vodorovné přemístění cenami souboru cen 162 . 0- . . Vodorovné přemístění výkopku. 7. Sejmutí podorničí se oceňuje cenami odkopávek s přihlédnutím k ustanovení čl. 3112 Všeobecných podmínek tohoto katalogu.</p>					
	VV		91,40*1,10*0,20 + 12,80*1,00*0,20			22,668		
	VV		Součet			22,668		
10	K	130001101	Příplatek k cenám hloubených vykopávek za ztížení vykopávky v blízkosti podzemního vedení nebo výbušnin pro jakoukoliv třídu horniny	m3	220,755	458,00	101 105,79	CS ÚRS 2017 02

PČ	Typ	Kód	Popis	MJ	Množství	J.cena [CZK]	Cena celkem [CZK]	Cenová soustava
			<p>Poznámka k souboru cen:</p> <p>1. Cena je určena: a) i pro soubor cen 123 . 0-21 Vykopávky zářezů se šikmými stěnami pro podzemní vedení části A 02, b) pro podzemní vedení procházející hloubenou vykopávkou nebo uložené ve stěně výkopu při jakémkoliv směru vedení pod původním terémem nebo jeho výšce nade dnem výkopu a jakémkoliv směru vedení ke stranám výkopu; c) pro výbušniny nezaložené dodavatelem. 2. Cenu lze použít i tehdy, narazí-li se na vedení nebo výbušninu až při vykopávce a to pro zbývající objem výkopu, který je projektantem nebo investorem označen, v němž by toto nebo jiné nepředvídané vedení nebo výbušnina mohlo být uloženo. Toto ustanovení neplatí pro objem hornin tř. 6 a 7. 3. Cenu nelze použít pro ztižení vykopávky v blízkosti podzemních vedení nebo výbušnin, u nichž je projektem zakázáno použít při vykopávce kovové nástroje nebo nářadí. 4. Množství ztižení vykopávky v blízkosti a) podzemního vedení, jehož půdorysná a výšková poloha - je v projektu uvedena, se určí jako objem myšleného hranolu, jehož průřez je pravidelný čtyřúhelník jehož horní vodorovná a obě svíslé strany jsou ve vzdálenosti 0,5 m a dolní vodorovná hrana ve vzdálenosti 1 m od přílehlého vnějšího líce vedení, příp. jeho obalu a délka se rovná osově délce vedení ve výkopišti nebo délce vedení ve stěně výkopu. Vymezí-li projekt větší prostor, v němž je nutno při vykopávce postupovat opatrně, lze použít cena pro celý objem výkopu v tomto prostoru. Od takto zjištěného množství se odečítá objem vedení i s příp. se vyskytujícími obalem; - není v projektu uvedena, avšak která podle projektu nebo sdělení investora jsou pravděpodobně ve výkopišti uložena, se rovná objemu výkopu, který je projektantem nebo investorem označen. b) výbušniny, určí vždy projektant nebo investor, at' je v projektu uvedeno či neuvedeno. 5. Je-li vedení uloženo ve výkopišti tak, že se vykopávka v celém výše popsaném objemu nevykopává, např. blízko stěn nebo dna výkopu, oceňuje se ztižení vykopávky jen pro tu část objemu, v níž se ztižená vykopávka provádí. 6. Jsou-li ve výkopišti dvě vedení položena tak blízko sebe, že se výše uvedené objemy pro obě vedení pronikají, určí se množství ztižení vykopávky tak, aby se pronik započítal jen jednou. 7. Objem ztižení vykopávky se od celkového objemu výkopu neodčítá. 8. Dočasné zajištění různých podzemních vedení ve výkopišti se oceňuje cenami souboru cen 119 00-14 Dočasné zajištění podzemního potrubí nebo vedení ve výkopišti.</p>					
	PSC							
	VV		1,20*1,10*1,70 * 5 "plyn + kan."			11,220		
	VV		1,50*1,10*1,70 * 3			8,415		
	VV		"souběhy kan. v celé délce" (324,20-20,00-97,00) *0,50*1,70			176,120		
	VV		"souběh s vod. řad 9" 25,00*0,50*2,00			25,000		
	VV		Součet			220,755		
11	K	131201201	Hloubení zapažených jam a zářezů s urovnáním dna do předepsaného profilu a spádu v hornině tř. 3 do 100 m3	m3	16,975	547,00	9 285,33	CS ÚRS 2017 02
			<p>Poznámka k souboru cen:</p> <p>1. V cenách jsou započteny i náklady na případné nutné přemístění výkopku ve výkopišti a na přehození výkopku na přílehlém terénu na vzdálenost do 3 m od okraje jámy nebo naložení na dopravní prostředek. 2. Hloubení zapažených jam hloubky přes 16 m se oceňuje individuálně. 3. Náklady na svíslé přemístění výkopku nad 1 m hloubky se určí dle ustanovení článku č. 3161 všeobecných podmínek katalogu. 4. Výpočet objemu vykopávky v pazených prostorech se stanovuje dle přílohy č. 4 tohoto ceníku.</p>					
	PSC							
	VV		"AŠ" 3,90*3,90*2,35			35,744		
	VV		"odpočet bourané komunikace" - 3,90*3,90*0,490			-7,453		
	VV		Mezisoučet			28,291		

PČ	Typ	Kód	Popis	MJ	Množství	J.cena [CZK]	Cena celkem [CZK]	Cenová soustava	
	VV		28,291*0,60 "zem.tř.3 - 60%"		16,975				
	VV		Mezisoučet		16,975				
12	K	131201209	Hloubení zapažených jam a zářezů s urovnáním dna do předepsaného profilu a spádu Příplatek k cenám za lepidlost horniny tř. 3	m3	5,658	48,00	271,58	CS ÚRS 2017 02	
	PSC		<p><i>Poznámka k souboru cen:</i></p> <p>1. V cenách jsou započteny i náklady na případné nutné přemístění výkopku ve výkopišti a na přehození výkopku na přilehlém terénu na vzdálenost do 3 m od okraje jámy nebo naložení na dopravní prostředek. 2. Hloubení zapažených jam hloubky přes 16 m se oceňuje individuálně. 3. Náklady na svislé přemístění výkopku nad 1 m hloubky se určí dle ustanovení článku č. 3161 všeobecných podmínek katalogu. 4. Výpočet objemu vykopávky v pazených prostorách se stanovuje dle přílohy č. 4 tohoto ceníku.</p>						
	VV		16,975/3		5,658				
	VV		Součet		5,658				
13	K	131301201	Hloubení zapažených jam a zářezů s urovnáním dna do předepsaného profilu a spádu v hornině tř. 4 do 100 m3	m3	5,658	720,00	4 073,76	CS ÚRS 2017 02	
	PSC		<p><i>Poznámka k souboru cen:</i></p> <p>1. V cenách jsou započteny i náklady na případné nutné přemístění výkopku ve výkopišti a na přehození výkopku na přilehlém terénu na vzdálenost do 3 m od okraje jámy nebo naložení na dopravní prostředek. 2. Hloubení zapažených jam hloubky přes 16 m se oceňuje individuálně. 3. Náklady na svislé přemístění výkopku nad 1 m hloubky se určí dle ustanovení článku č. 3161 všeobecných podmínek katalogu. 4. Výpočet objemu vykopávky v pazených prostorách se stanovuje dle přílohy č. 4 tohoto ceníku.</p>						
	VV		28,291*0,20 "20% zem.tř.4"		5,658				
	VV		Součet		5,658				
14	K	131301209	Hloubení zapažených jam a zářezů s urovnáním dna do předepsaného profilu a spádu Příplatek k cenám za lepidlost horniny tř. 4	m3	1,856	66,00	122,50	CS ÚRS 2017 02	
	PSC		<p><i>Poznámka k souboru cen:</i></p> <p>1. V cenách jsou započteny i náklady na případné nutné přemístění výkopku ve výkopišti a na přehození výkopku na přilehlém terénu na vzdálenost do 3 m od okraje jámy nebo naložení na dopravní prostředek. 2. Hloubení zapažených jam hloubky přes 16 m se oceňuje individuálně. 3. Náklady na svislé přemístění výkopku nad 1 m hloubky se určí dle ustanovení článku č. 3161 všeobecných podmínek katalogu. 4. Výpočet objemu vykopávky v pazených prostorách se stanovuje dle přílohy č. 4 tohoto ceníku.</p>						
	VV		5,5680/3		1,856				
	VV		Součet		1,856				
15	K	131401201	Hloubení zapažených jam a zářezů s urovnáním dna do předepsaného profilu a spádu v hornině tř. 5 do 100 m3	m3	5,658	817,00	4 622,59	CS ÚRS 2017 02	
	PSC		<p><i>Poznámka k souboru cen:</i></p> <p>1. V cenách jsou započteny i náklady na případné nutné přemístění výkopku ve výkopišti a na přehození výkopku na přilehlém terénu na vzdálenost do 3 m od okraje jámy nebo naložení na dopravní prostředek. 2. Hloubení zapažených jam hloubky přes 16 m se oceňuje individuálně. 3. Náklady na svislé přemístění výkopku nad 1 m hloubky se určí dle ustanovení článku č. 3161 všeobecných podmínek katalogu. 4. Výpočet objemu vykopávky v pazených prostorách se stanovuje dle přílohy č. 4 tohoto ceníku.</p>						

PČ	Typ	Kód	Popis	MJ	Množství	J.cena [CZK]	Cena celkem [CZK]	Cenová soustava	
	VV		28,291*0,20 "20% zem.tř.4"		5,658				
	VV		Součet		5,658				
16	K	132201203	Hloubení zapažených i nezapažených rýh šířky přes 600 do 2 000 mm s urovnáním dna do předepsaného profilu a spádu v hornině tř. 3 přes 1 000 do 5 000 m3	m3	271,430	229,00	62 157,47	CS ÚRS 2017 02	
	PSC		<p><i>Poznámka k souboru cen:</i></p> <p>1. V cenách jsou započteny i náklady na případné nutné přemístění výkopku ve výkopišti na vzdálenost do 3 m a na přehození výkopku na přilehlém terénu na vzdálenost do 5 m od okraje jámy nebo naložení na dopravní prostředek. 2. Hloubení rýh při lesnicko-technických melioracích se oceňuje: a) ve stržích cenami platnými pro objem výkopu do 100 m3, i když skutečný objem výkopu je větší, b) mimo strže pro příčná a podélná zpevnění dna a břehů pod obrysem výkopu pro koryta vodotečí, zejména pro konstrukce těles, stupňů, boků, předprahů, prahů, odháněk, výhonů a pro základy zdí, dlažeb, rovinanin, plůtků a hatí, pro jakoukoliv šířku rýhy, při objemu do 100 m3 cenami příslušnými pro objem výkopu do 100 m3 a při jakémkoliv objemu výkopu přes 100 m3 cenami příslušnými pro objem výkopu přes 100 do 1 000 m3. 3. Náklady na svislé přemístění výkopku nad 1 m hloubky se určí dle ustanovení článku č. 3161 všeobecných podmínek katalogu. 4. Předepisuje-li projekt hloubit rýhy 5 až 7 bez použití trhavin, oceňuje se toto hloubení: a) v suchu nebo mokru cenami 138 40-1201, 138 50-1201 a 138 60-1201 Dolamování hloubených vykopávek, b) v tekoucí vodě při jakékoliv její rychlosti individuálně. 5. Ceny nelze použít pro hloubení rýh a hloubky přes 16 m. Tyto práce se oceňují individuálně.</p>						
	VV		"celk.délka řad 1 - I. etapa - odpočet přeložek"						
	VV		(324,20-20,00-97,00) *1,10*2,15		490,028				
	VV		"přípojky v zeleni" (1,70+1,70+1,00+2,90+2,50+3,00) * 1,00 * 2,15		27,520				
	VV		"přípojky v komunikaci" (6,00+6,00) *1,00*2,15		25,800				
	VV		"odpočet sejmuté ornice" - 91,40*1,10*0,20 - 12,80*1,00*0,20		-22,668				
	VV		"odpočet komunikace" - 115,80*1,10*0,490 - 12,00*1,00*0,49		-68,296				
	VV		Mezisoučet		452,384				
	VV				0,000				
	VV		452,384*0,60 "60% zem.tř.3"		271,430				
	VV		Mezisoučet		271,430				
17	K	132201209	Hloubení zapažených i nezapažených rýh šířky přes 600 do 2 000 mm s urovnáním dna do předepsaného profilu a spádu v hornině tř. 3 Příplatek k cenám za lepivost horniny tř. 3	m3	90,477	23,00	2 080,97	CS ÚRS 2017 02	

PČ	Typ	Kód	Popis	MJ	Množství	J.cena [CZK]	Cena celkem [CZK]	Cenová soustava
			<p><i>Poznámka k souboru cen:</i> 1. V cenách jsou započteny i náklady na případné nutné přemístění výkopku ve výkopišti na vzdálenost do 3 m a na přehození výkopku na přilehlém terénu na vzdálenost do 5 m od okraje jámy nebo naložení na dopravní prostředek. 2. Hloubení rýh při lesnicko-technických melioracích se oceňuje: a) ve stržích cenami platnými pro objem výkopu do 100 m³, i když skutečný objem výkopu je větší, b) mimo strže pro příčná a podélná zpevnění dna a břehů pod obrysem výkopu pro koryta vodotečí, zejména pro konstrukce těles, stupňů, boků, předprahů, prahů, odháněk, výhonů a pro základy zdí, dlažeb, rovnanin, plůtků a hatí, pro jakoukoliv šířku rýhy, při objemu do 100 m³ cenami příslušnými pro objem výkopu do 100 m³ a při jakémkoliv objemu výkopu přes 100 m³ cenami příslušnými pro objem výkopu přes 100 do 1 000 m³. 3. Náklady na svislé přemístění výkopku nad 1 m hloubky se určí dle ustanovení článku č. 3161 všeobecných podmínek katalogu. 4. Předepisuje-li projekt hloubit rýhy 5 až 7 bez použití trhavin, oceňuje se toto hloubení: a) v suchu nebo mokru cenami 138 40-1201, 138 50-1201 a 138 60-1201 Dolamování hloubených vykopávek, b) v tekoucí vodě při jakékoliv její rychlosti individuálně. 5. Ceny nelze použít pro hloubení rýh a hloubky přes 16 m. Tyto práce se oceňují individuálně.</p>					
	VV		271,430/3			90,477		
	VV		Součet			90,477		
18	K	132301203	Hloubení zapažených i nezapažených rýh šířky přes 600 do 2 000 mm s urovnáním dna do předepsaného profilu a spádu v hornině tř. 4 přes 1 000 do 5 000 m ³	m ³	90,477	401,00	36 281,28	CS ÚRS 2017 02
			<p><i>Poznámka k souboru cen:</i> 1. V cenách jsou započteny i náklady na případné nutné přemístění výkopku ve výkopišti na vzdálenost do 3 m a na přehození výkopku na přilehlém terénu na vzdálenost do 5 m od okraje jámy nebo naložení na dopravní prostředek. 2. Hloubení rýh při lesnicko-technických melioracích se oceňuje: a) ve stržích cenami platnými pro objem výkopu do 100 m³, i když skutečný objem výkopu je větší, b) mimo strže pro příčná a podélná zpevnění dna a břehů pod obrysem výkopu pro koryta vodotečí, zejména pro konstrukce těles, stupňů, boků, předprahů, prahů, odháněk, výhonů a pro základy zdí, dlažeb, rovnanin, plůtků a hatí, pro jakoukoliv šířku rýhy, při objemu do 100 m³ cenami příslušnými pro objem výkopu do 100 m³ a při jakémkoliv objemu výkopu přes 100 m³ cenami příslušnými pro objem výkopu přes 100 do 1 000 m³. 3. Náklady na svislé přemístění výkopku nad 1 m hloubky se určí dle ustanovení článku č. 3161 všeobecných podmínek katalogu. 4. Předepisuje-li projekt hloubit rýhy 5 až 7 bez použití trhavin, oceňuje se toto hloubení: a) v suchu nebo mokru cenami 138 40-1201, 138 50-1201 a 138 60-1201 Dolamování hloubených vykopávek, b) v tekoucí vodě při jakékoliv její rychlosti individuálně. 5. Ceny nelze použít pro hloubení rýh a hloubky přes 16 m. Tyto práce se oceňují individuálně.</p>					
	VV		452,3840*0,20 "20% zem.tř.4"			90,477		
	VV		Součet			90,477		
19	K	132301209	Hloubení zapažených i nezapažených rýh šířky přes 600 do 2 000 mm s urovnáním dna do předepsaného profilu a spádu v hornině tř. 4 Příplatek k cenám za lepivost horniny tř. 4	m ³	30,159	72,00	2 171,45	CS ÚRS 2017 02

PČ	Typ	Kód	Popis	MJ	Množství	J.cena [CZK]	Cena celkem [CZK]	Cenová soustava
			<p><i>Poznámka k souboru cen:</i> 1. V cenách jsou započteny i náklady na případné nutné přemístění výkopku ve výkopišti na vzdálenost do 3 m a na přehození výkopku na přilehlém terénu na vzdálenost do 5 m od okraje jámy nebo naložení na dopravní prostředek. 2. Hloubení rýh při lesnicko-technických melioracích se oceňuje: a) ve stržích cenami platnými pro objem výkopu do 100 m³, i když skutečný objem výkopu je větší, b) mimo strže pro příčná a podélná zpevnění dna a břehů pod obrysem výkopu pro koryta vodotečí, zejména pro konstrukce těles, stupňů, boků, předprahů, prahů, odháněk, výhonů a pro základy zdí, dlažeb, rovnanin, plůtků a hatí, pro jakoukoliv šířku rýhy, při objemu do 100 m³ cenami příslušnými pro objem výkopu do 100 m³ a při jakémkoliv objemu výkopu přes 100 m³ cenami příslušnými pro objem výkopu přes 100 do 1 000 m³. 3. Náklady na svislé přemístění výkopku nad 1 m hloubky se určí dle ustanovení článku č. 3161 všeobecných podmínek katalogu. 4. Předepisuje-li projekt hloubit rýhy 5 až 7 bez použití trhavin, oceňuje se toto hloubení: a) v suchu nebo mokru cenami 138 40-1201, 138 50-1201 a 138 60-1201 Dolamování hloubených vykopávek, b) v tekoucí vodě při jakékoliv její rychlosti individuálně. 5. Ceny nelze použít pro hloubení rýh a hloubky přes 16 m. Tyto práce se oceňují individuálně.</p>					
	VV		90,477/3					
	VV		Součet					
					30,159			
					30,159			
20	K	132401201	Hloubení zapažených i nezapažených rýh šířky přes 600 do 2 000 mm s urovnáním dna do předepsaného profilu a spádu s použitím trhavin v hornině tř. 5 pro jakékoliv množství	m3	90,477	1 846,00	167 020,54	CS ÚRS 2017 02
			<p><i>Poznámka k souboru cen:</i> 1. V cenách jsou započteny i náklady na případné nutné přemístění výkopku ve výkopišti na vzdálenost do 3 m a na přehození výkopku na přilehlém terénu na vzdálenost do 5 m od okraje jámy nebo naložení na dopravní prostředek. 2. Hloubení rýh při lesnicko-technických melioracích se oceňuje: a) ve stržích cenami platnými pro objem výkopu do 100 m³, i když skutečný objem výkopu je větší, b) mimo strže pro příčná a podélná zpevnění dna a břehů pod obrysem výkopu pro koryta vodotečí, zejména pro konstrukce těles, stupňů, boků, předprahů, prahů, odháněk, výhonů a pro základy zdí, dlažeb, rovnanin, plůtků a hatí, pro jakoukoliv šířku rýhy, při objemu do 100 m³ cenami příslušnými pro objem výkopu do 100 m³ a při jakémkoliv objemu výkopu přes 100 m³ cenami příslušnými pro objem výkopu přes 100 do 1 000 m³. 3. Náklady na svislé přemístění výkopku nad 1 m hloubky se určí dle ustanovení článku č. 3161 všeobecných podmínek katalogu. 4. Předepisuje-li projekt hloubit rýhy 5 až 7 bez použití trhavin, oceňuje se toto hloubení: a) v suchu nebo mokru cenami 138 40-1201, 138 50-1201 a 138 60-1201 Dolamování hloubených vykopávek, b) v tekoucí vodě při jakékoliv její rychlosti individuálně. 5. Ceny nelze použít pro hloubení rýh a hloubky přes 16 m. Tyto práce se oceňují individuálně.</p>					
	VV		452,3840*0,20 "20% zem.tř.5"					
	VV		Součet					
					90,477			
					90,477			
21	K	151101102	Zřízení pažení a rozepření stěn rýh pro podzemní vedení pro všechny šířky rýhy příložené pro jakoukoliv mezerovitost, hloubky do 4 m	m2	997,600	240,00	239 424,00	CS ÚRS 2017 02

PČ	Typ	Kód	Popis	MJ	Množství	J.cena [CZK]	Cena celkem [CZK]	Cenová soustava
			<p><i>Poznámka k souboru cen:</i> 1. Ceny jsou určeny pro roubení a rozepření stěn i jiných výkopů se svislými stěnami, pokud jsou tyto výkopy pro podzemní vedení rozměru do 1 250 mm. 2. Plocha mezer mezi pažinami příložného pažení se od plochy příložného pažení neodečítá; nezapažené plochy u pažení zátažného nebo hnaného se od plochy pažení odečítají. 3. Předepisuje-li projekt: a) ponechat pažení ve výkopu, oceňuje se toto pažení cenami souboru cen 151 . 0-19 Pažení stěn s ponecháním a rozepření stěn cenami souboru cen 151 . 0-13 Zřízení rozepření zapažených stěn výkopů, b) vzepření stěn, oceňuje se toto odstranění pažení stěn výkopu cenami souboru cen 151 . 0-12 Pažení stěn a vzepření stěn cenami souboru cen 151 . 0-14 odstranění vzepření stěn, c) kotvení stěn, oceňuje se toto Odstranění pažení stěn cenami souboru cen 151 . 0-12 Pažení stěn a kotvení stěn příslušnými cenami katalogu 800-2 Zvláštní zakládání objektů.</p>					
			VV		(324,20-20,00-97,00) * 2,15 * 2		890,960	
			VV		(1,70+1,70+1,00+2,90+2,50+3,00) * 2,15 * 2		55,040	
			VV		(6,00+6,00) * 2,15 * 2		51,600	
			VV		Součet		997,600	
22	K	151101112	Odstranění pažení a rozepření stěn rýh pro podzemní vedení s uložením materiálu na vzdálenost do 3 m od kraje výkopu příložné, hloubky přes 2 do 4 m	m2	997,600	79,00	78 810,40	CS ÚRS 2017 02
23	K	151101201	Zřízení pažení stěn výkopu bez rozepření nebo vzepření příložné, hloubky do 4 m	m2	36,660	107,00	3 922,62	CS ÚRS 2017 02
			<p><i>Poznámka k souboru cen:</i> 1. Ceny nelze použít pro oceňování rozepřeného pažení stěn rýh pro podzemní vedení; toto se oceňuje cenami souboru cen 151 . 0-11 Zřízení pažení a rozepření stěn rýh pro podzemní vedení pro všechny šířky rýhy. 2. Plocha mezer mezi pažinami příložného pažení se od plochy příložného pažení neodečítá; nezapažené plochy u pažení zátažného nebo hnaného se od plochy pažení odečítají.</p>					
			VV		3,90 * 2,35 * 4		36,660	
			VV		Součet		36,660	
24	K	151101211	Odstranění pažení stěn výkopu s uložením pažin na vzdálenost do 3 m od okraje výkopu příložné, hloubky do 4 m	m2	36,660	23,00	843,18	CS ÚRS 2017 02
25	K	161101101	Svislé přemístění výkopku bez naložení do dopravní nádoby avšak s vyprázdněním dopravní nádoby na hromadu nebo do dopravního prostředku z horniny tř. 1 až 4, při hloubce výkopu přes 1 do 2,5 m	m3	384,540	90,00	34 608,60	CS ÚRS 2017 02
			<p><i>Poznámka k souboru cen:</i> 1. Ceny -1151 až -1158 lze použít i pro svislé přemístění materiálu a stavební suti z konstrukcí ze zdiva cihelného nebo kamenného, z betonu prostého, prokládaného, železového i předpjatého, pokud tyto konstrukce byly vybourány ve výkopišti. 2. Ceny pro hloubku přes 1 do 2,5 m, přes 2,5 m do 4 m atd. jsou určeny pro svislé přemístění výkopku od 0 do 2,5 m, od 0 do 4 m atd. 3. Množství materiálu i stavební suti z rozbouřených konstrukcí pro přemístění se rovná objemu konstrukcí před rozbouřením.</p>					
			VV		(452,3840+28,291) * 0,80 "80% zem. tř. 3, 4"		384,540	
			VV		Součet		384,540	

PČ	Typ	Kód	Popis	MJ	Množství	J.cena [CZK]	Cena celkem [CZK]	Cenová soustava	
26	K	161101151	Svislé přemístění výkopku bez naložení do dopravní nádoby avšak s vyprázdněním dopravní nádoby na hromadu nebo do dopravního prostředku z horniny tř. 5 až 7, při hloubce výkopu přes 1 do 2,5 m	m3	96,135	126,00	12 113,01	CS ÚRS 2017 02	
	PSC		<p><i>Poznámka k souboru cen:</i></p> <p>1. Ceny -1151 až -1158 lze použít i pro svislé přemístění materiálu a stavební suti z konstrukcí ze zdiva cihelného nebo kamenného, z betonu prostého, prokládaného, železového i předpjatého, pokud tyto konstrukce byly vybourány ve výkopišti. 2. Ceny pro hloubku přes 1 do 2,5 m, přes 2,5 m do 4 m atd. jsou určeny pro svislé přemístění výkopku od 0 do 2,5 m, od 0 do 4 m atd. 3. Množství materiálu i stavební suti z rozbouřených konstrukcí pro přemístění se rovná objemu konstrukcí před rozbouřením.</p>						
	VV		(452,3840+28,291) *0,20 "20% zem.tř. 5"		96,135				
	VV		Součet		96,135				
27	K	162301102	Vodorovné přemístění výkopku nebo sypaniny po suchu na obvyklém dopravním prostředku, bez naložení výkopku, avšak se složením bez rozhrnutí z horniny tř. 1 až 4 na vzdálenost přes 500 do 1 000 m	m3	623,484	104,00	64 842,34	CS ÚRS 2017 02	
	PSC		<p><i>Poznámka k souboru cen:</i></p> <p>1. Ceny nelze použít, předepisuje-li projekt přemístit výkopek na místo nepřístupné obvyklým dopravním prostředkům; toto přemístění se oceňuje individuálně. 2. V cenách jsou započteny i náhrady za jízdu loženého vozidla v terénu ve výkopišti nebo na násypišti. 3. V cenách nejsou započteny náklady na rozhrnutí výkopku na násypišti; toto rozhrnutí se oceňuje cenami souboru cen 171 . 0- . . Uložení sypaniny do násypů a 171 20-1201Uložení sypaniny na skládky. 4. Je-li na dopravní dráze pro vodorovné přemístění nějaká překážka, pro kterou je nutno překládat výkopek z jednoho obvyklého dopravního prostředku na jiný obvyklý dopravní prostředek, oceňuje se toto lomené vodorovné přemístění výkopku v každém úseku samostatně příslušnou cenou tohoto souboru cen a překládání výkopku cenami souboru cen 167 10-3 . Nakládání neulehlého výkopku z hromad s ohledem na ustanovení pozn. číslo 5. 5. Přemísťuje-li se výkopek z dočasných skládek vzdálených do 50 m, neoceňuje se nakládání výkopku, i když se provádí. Toto ustanovení neplatí, vylučuje-li projekt použití dozeru. 6. V cenách vodorovného přemístění sypaniny nejsou započteny náklady na dodávku materiálu, tyto se oceňují ve specifikaci.</p>						
	VV		" na mezideponii - odvoz-dovoz"						
	VV		((452,3840+28,291) - (230,021+96,135)) *2		309,038				
	VV		"šp z mezidepa " 106,634		106,634				
	VV		"šp z mezidepa pro zásyp" 168,966		168,966				
	VV		"šp z mezidepa pro lože" 37,908 + 0,938		38,846				
	VV		Součet		623,484				
28	K	162701105	Vodorovné přemístění výkopku nebo sypaniny po suchu na obvyklém dopravním prostředku, bez naložení výkopku, avšak se složením bez rozhrnutí z horniny tř. 1 až 4 na vzdálenost přes 9 000 do 10 000 m	m3	230,021	333,00	76 596,99	CS ÚRS 2017 02	

PČ	Typ	Kód	Popis	MJ	Množství	J.cena [CZK]	Cena celkem [CZK]	Cenová soustava
			<p><i>Poznámka k souboru cen:</i> 1. Ceny nelze použít, předepisuje-li projekt přemístit výkopek na místo nepřístupné obvyklým dopravním prostředkům; toto přemístění se oceňuje individuálně. 2. V cenách jsou započteny i náhrady za jízdu loženého vozidla v terénu ve výkopišti nebo na násypišti. 3. V cenách nejsou započteny náklady na rozhrnutí výkopku na násypišti; toto rozhrnutí se oceňuje cenami souboru cen 171 . 0- . . Uložení sypaniny do násypů a 171 20-1201Uložení sypaniny na skládky. 4. Je-li na dopravní dráze pro vodorovné přemístění nějaká překážka, pro kterou je nutno překládat výkopek z jednoho obvyklého dopravního prostředku na jiný obvyklý dopravní prostředek, oceňuje se toto lomené vodorovné přemístění výkopku v každém úseku samostatně příslušnou cenou tohoto souboru cen a překládání výkopku cenami souboru cen 167 10-3 . Nakládání neulehlého výkopku z hromad s ohledem na ustanovení pozn. číslo 5. 5. Přemísťuje-li se výkopek z dočasných skládek vzdálených do 50 m, neoceňuje se nakládání výkopku, i když se provádí. Toto ustanovení neplatí, vylučuje-li projekt použití dozeru. 6. V cenách vodorovného přemístění sypaniny nejsou započteny náklady na dodávku materiálu, tyto se oceňují ve specifikaci.</p>					
	PSC							
	VV		"vytlačená kubatura lože, obsypu a potrubí"					
	VV		(324,20-20,00-97,00) *1,10*0,60		136,752			
	VV		(12,80+12,00) *1,00*0,482 "přípojky"		11,954			
	VV		"vytlačená kubatura AŠ" 1,90*1,90*2,35		8,484			
	VV		Mezisoučet		157,190			
	VV		"vytlač. kubatura - v komunikacích - 100% zásypy nesedavým materiálem - řad+příp."					
	VV		115,80*1,10* (2,150-0,60-0,49) + 12,00*1,00* (2,150-0,482-0,49)		149,159			
	VV		"zásyp jámy okolo AŠ" 28,291-8,484		19,807			
	VV		Mezisoučet		168,966			
	VV		"odpočet zem.tř.5" - 96,135		-96,135			
	VV		Součet		230,021			
29	K	162701155	Vodorovné přemístění výkopku nebo sypaniny po suchu na obvyklém dopravním prostředku, bez naložení výkopku, avšak se složením bez rozhrnutí z horniny tř. 5 až 7 na vzdálenost přes 9 0000 do 10 000 m	m3	96,135	430,00	41 338,05	CS ÚRS 2017 02

Poznámka k souboru cen:
1. Ceny nelze použít, předepisuje-li projekt přemístit výkopek na místo nepřístupné obvyklým dopravním prostředkům; toto přemístění se oceňuje individuálně. 2. V cenách jsou započteny i náhrady za jízdu loženého vozidla v terénu ve výkopišti nebo na násypišti. 3. V cenách nejsou započteny náklady na rozhrnutí výkopku na násypišti; toto rozhrnutí se oceňuje cenami souboru cen 171 . 0- . . Uložení sypaniny do násypů a 171 20-1201Uložení sypaniny na skládky. 4. Je-li na dopravní dráze pro vodorovné přemístění nějaká překážka, pro kterou je nutno překládat výkopek z jednoho obvyklého dopravního prostředku na jiný obvyklý dopravní prostředek, oceňuje se toto lomené vodorovné přemístění výkopku v každém úseku samostatně příslušnou cenou tohoto souboru cen a překládání výkopku cenami souboru cen 167 10-3 . Nakládání neulehlého výkopku z hromad s ohledem na ustanovení pozn. číslo 5. 5. Přemísťuje-li se výkopek z dočasných skládek vzdálených do 50 m, neoceňuje se nakládání výkopku, i když se provádí. Toto ustanovení neplatí, vylučuje-li projekt použití dozeru. 6. V cenách vodorovného přemístění sypaniny nejsou započteny náklady na dodávku materiálu, tyto se oceňují ve specifikaci.

VV "rýhy" 90,477 90,477

PČ	Typ	Kód	Popis	MJ	Množství	J.cena [CZK]	Cena celkem [CZK]	Cenová soustava	
	VV		"jámy" 5,658		5,658				
	VV		Součet		96,135				
30	K	167101102	Nakládání, skládání a překládání neulehlého výkopku nebo sypaniny nakládání, množství přes 100 m3, z hornin tř. 1 až 4	m3	853,505	79,00	67 426,90	CS ÚRS 2017 02	
	PSC		<p><i>Poznámka k souboru cen:</i></p> <p>1. Ceny -1101, -1151, -1102, -1152, -1103, -1153, jsou určeny pro nakládání, skládání a překládání na obvyklý nebo z obvyklého dopravního prostředku. Pro nakládání z lodi nebo na loď jsou určeny ceny -1105 a -1155. 2. Ceny -1105 a -1155 jsou určeny pro nakládání, překládání a vykládání na vzdálenost a) do 20 m vodorovně; vodorovná vzdálenost se měří od těžnice lodi k těžnici druhé lodi, nebo k těžišti hromady na břehu nebo k těžišti dopravního prostředku na suchu, b) do 4 m svisle; svislá vzdálenost se měří od pracovní hladiny vody k úrovni srovná- ného terénu v místě hromady nebo v místě dopravní plochy pro dopravní prostředek na suchu. Uvedenou svislou vzdálenost 4 m lze zvětšit, a to nejvýše do 6 m, jestliže je vodorovná vzdálenost uvedena v bodu a) kratší než 20 m nejméně o trojnásobek zvětšení výšky přes 4 m. 3. Množství měrných jednotek se určí v rostlém stavu horniny.</p>						
	VV		"na skládku" 230,021		230,021				
	VV		623,484 "dle pol. vodor.přemístění do 1000 m"		623,484				
	VV		Součet		853,505				
31	K	167101152	Nakládání, skládání a překládání neulehlého výkopku nebo sypaniny nakládání, množství přes 100 m3, z hornin tř. 5 až 7	m3	96,135	108,00	10 382,58	CS ÚRS 2017 02	
	PSC		<p><i>Poznámka k souboru cen:</i></p> <p>1. Ceny -1101, -1151, -1102, -1152, -1103, -1153, jsou určeny pro nakládání, skládání a překládání na obvyklý nebo z obvyklého dopravního prostředku. Pro nakládání z lodi nebo na loď jsou určeny ceny -1105 a -1155. 2. Ceny -1105 a -1155 jsou určeny pro nakládání, překládání a vykládání na vzdálenost a) do 20 m vodorovně; vodorovná vzdálenost se měří od těžnice lodi k těžnici druhé lodi, nebo k těžišti hromady na břehu nebo k těžišti dopravního prostředku na suchu, b) do 4 m svisle; svislá vzdálenost se měří od pracovní hladiny vody k úrovni srovná- ného terénu v místě hromady nebo v místě dopravní plochy pro dopravní prostředek na suchu. Uvedenou svislou vzdálenost 4 m lze zvětšit, a to nejvýše do 6 m, jestliže je vodorovná vzdálenost uvedena v bodu a) kratší než 20 m nejméně o trojnásobek zvětšení výšky přes 4 m. 3. Množství měrných jednotek se určí v rostlém stavu horniny.</p>						
32	K	171201201	Uložení sypaniny na skládky	m3	326,156	19,00	6 196,96	CS ÚRS 2017 02	

PČ	Typ	Kód	Popis	MJ	Množství	J.cena [CZK]	Cena celkem [CZK]	Cenová soustava
			<p><i>Poznámka k souboru cen:</i></p> <p>1. Cena -1201 je určena i pro: a) uložení výkopku nebo ornice na dočasné skládky předepsané projektem tak, že na 1 m2 projektem určené plochy této skládky připadá přes 2 m3 výkopku nebo ornice; v opačném případě se uložení neoceňuje. Množství výkopku nebo ornice připadající na 1 m2 skládky se určí jako podíl množství výkopku nebo ornice, měřeného v rostlém stavu a projektem určené plochy dočasné skládky; b) zasypaní koryt vodotečí a prohlubní v terénu bez předepsaného zhutnění sypaniny; c) uložení výkopku pod vodou do prohlubní ve dně vodotečí nebo nádrži. 2. Cenu -1201 nelze použít pro uložení výkopku nebo ornice: a) při vykopávkách pro podzemní vedení podél hrany výkopu, z něhož byl výkopek získán, a to ani tehdy, jestliže se výkopek po vyhození z výkopu na povrch území ještě dále přemísťuje na hromady podél výkopu; b) na dočasné skládky, které nejsou předepsány projektem; c) na dočasné skládky předepsané projektem tak, že na 1 m2 projektem určené plochy této skládky připadají nejvýše 2 m3 výkopku nebo ornice (viz. též poznámku č. 1 a); d) na dočasné skládky, oceňuje-li se cenou 121 10-1101 Sejmutí ornice nebo lesní půdy do 50 m, nebo oceňuje-li se vodorovné přemístění výkopku do 20 m a 50 m cenami 162 20-1101, 162 20-1102, 162 20-1151 a 162 20-1152. V těchto případech se uložení výkopku nebo ornice na dočasnou skládku neoceňuje. e) na trvalé skládky s předepsaným zhutněním; toto uložení výkopku se oceňuje cenami souboru cen 171 . 0- . . Uložení sypaniny do násypů. 3. V ceně -1201 jsou započteny i náklady na rozprostření sypaniny ve vrstvách s hrubým urovnáním na skládce. 4. V ceně -1201 nejsou započteny náklady na získání skládek ani na poplatky za skládku. 5. Množství jednotek uložení výkopku (sypaniny) se určí v m3 uložení výkopku (sypaniny), v rostlém stavu zpravidla ve výkopišti. 6. Cenu -1211 lze po dohodě upravit podle místních podmínek.</p>					
	VV		230,021+96,135			326,156		
	VV		Součet			326,156		
33	K	171201211	Uložení sypaniny poplatky za uložení sypaniny na skládce (skládkovné)	t	587,081	237,00	139 138,20	CS ÚRS 2017 02

PČ	Typ	Kód	Popis	MJ	Množství	J.cena [CZK]	Cena celkem [CZK]	Cenová soustava
			<p>Poznámka k souboru cen:</p> <p>1. Cena -1201 je určena i pro: a) uložení výkopku nebo ornice na dočasné skládky předepsané projektem tak, že na 1 m2 projektem určené plochy této skládky připadá přes 2 m3 výkopku nebo ornice; v opačném případě se uložení neoceňuje. Množství výkopku nebo ornice připadající na 1 m2 skládky se určí jako podíl množství výkopku nebo ornice, měřeného v rostlém stavu a projektem určené plochy dočasné skládky; b) zasypaní koryt vodotečí a prohlubní v terénu bez předepsaného zhutnění sypaniny; c) uložení výkopku pod vodou do prohlubní ve dně vodotečí nebo nádrži. 2. Cenu -1201 nelze použít pro uložení výkopku nebo ornice: a) při vykopávkách pro podzemní vedení podél hrany výkopu, z něhož byl výkopek získán, a to ani tehdy, jestliže se výkopek po vyhození z výkopu na povrch území ještě dále přemísťuje na hromady podél výkopu; b) na dočasné skládky, které nejsou předepsány projektem; c) na dočasné skládky předepsané projektem tak, že na 1 m2 projektem určené plochy této skládky připadají nejvýše 2 m3 výkopku nebo ornice (viz. též poznámku č. 1 a); d) na dočasné skládky, oceňuje-li se cenou 121 10-1101 Sejmutí ornice nebo lesní půdy do 50 m, nebo oceňuje-li se vodorovné přemístění výkopku do 20 m a 50 m cenami 162 20-1101, 162 20-1102, 162 20-1151 a 162 20-1152. V těchto případech se uložení výkopku nebo ornice na dočasnou skládku neoceňuje. e) na trvalé skládky s předepsaným zhutněním; toto uložení výkopku se oceňuje cenami souboru cen 171 . 0- . . Uložení sypaniny do násypů. 3. V ceně -1201 jsou započteny i náklady na rozprostření sypaniny ve vrstvách s hrubým urovnáním na skládce. 4. V ceně -1201 nejsou započteny náklady na získání skládek ani na poplatky za skládku. 5. Množství jednotek uložení výkopku (sypaniny) se určí v m3 uložení výkopku (sypaniny), v rostlém stavu zpravidla ve výkopišti. 6. Cenu -1211 lze po dohodě upravit podle místních podmínek.</p>					
	PSC							
	VV		"skládky Orlík IV - 620,- Kč/t"					
	VV		326,156*1,80			587,081		
	VV		Součet			587,081		
34	K	174101101	Zásyp sypaninou z jakékoliv horniny s uložení výkopku ve vrstvách se zhutněním jam, šachet, rýh nebo kolem objektů v těchto vykopávkách	m3	323,485	101,00	32 671,99	CS ÚRS 2017 02

PČ	Typ	Kód	Popis	MJ	Množství	J.cena [CZK]	Cena celkem [CZK]	Cenová soustava
			<p>Poznámka k souboru cen:</p> <p>1. Ceny 174 10- . . jsou určeny pro zhutněné zásypy s mírou zhutnění: a) z hornin soudržných do 100 % PS, b) z hornin nesoudržných do l(d) 0,9, c) z hornin kamenitých pro jakoukoliv míru zhutnění. 2. Je-li projektem předepsáno vyšší zhutnění, podle bodu a) a b) poznámky č 1., ocení se zásyp individuálně. 3. Ceny nelze použít pro zásyp rýh pro drenážní trativody pro lesnicko-technické meliorace a zemědělské. Zásyp těchto rýh se oceňuje cenami souboru cen 174 20-3 . části A 03 Zemní práce pro objekty oborů 831 až 833. Nezhutněný zásyp odvodňovacích kanálů z betonových a železobetonových trub v polních a lučních tratích se oceňuje cenou -1101 Zásyp sypaninou rýh bez ohledu na šířku kanálu; cena obsahuje i náklady na ruční nezhutněný zásyp výšky do 200 mm nad vrchol potrubí. 4. V cenách 10-1101, 10-1103, 20-1101 a 20-1103 je započteno přemístění sypaniny ze vzdálenosti 10 m od kraje výkopu nebo zasypávaného prostoru, měřeno k těžišti skládky. 5. V ceně 10-1102 je započteno přemístění sypaniny ze vzdálenosti 15 m od hrany zasypávaného prostoru, měřeno k těžišti skládky. 6. Objem zásypu je rozdíl objemu výkopu a objemu do něho vestavěných konstrukcí nebo uložených vedení i s jejich obklady a podklady (tento objem se nazývá objemem horniny vytlačené konstrukcí). Objem potrubí do DN 180, příp. i s obalem, se od objemu zásypu neodečítá. Pro stanovení objemu zásypu se od objemu výkopu odečítá i objem obsypu potrubí oceňovaný cenami souboru cen 175 10-11 Obsyp potrubí, přichází-li v úvahu . 7. Odklizení zbylého výkopku po provedení zásypu zářezů se šikmými stěnami pro podzemní vedení nebo zásypu jam a rýh pro podzemní vedení se oceňuje, je-li objem zbylého výkopku: a) do 1 m3 na 1 m vedení a jedná se o výkopek neulehlý - cenami souboru cen 167 10-110 Nakládání výkopku nebo sypaniny a 162 . 0-1 . Vodorovné přemístění výkopku. V případě, že se jedná o výkopek ulehlelý - rozpojení a naložení výkopku cenami souboru cen 122 . 0-1 . souboru cen 162 . 0-1 . Vodorovné přemístění výkopku; b) přes 1 m3 na 1 m vedení, jestliže projekt předepíše, že se zbylý výkopek bude odklízet zároveň s prováděním vykopávky, pouze přemístění výkopku cenami souboru cen 162 . 0-1 . Vodorovné přemístění výkopku. Při zmíněném objemu zbylého výkopku se neoceňuje ani naložení ani rozpojení výkopku. Jestliže se zbylý výkopek neodklízí, nýbrž rozprostírá podél výkopu a nad výkopem, platí poznámka č. 8. 8. Rozprostření zbylého výkopku podél výkopu a nad výkopem po provedení zásypů zářezů se šikmými stěnami pro podzemní vedení nebo zásypu jam a rýh pro podzemní vedení se oceňuje: a) cenou 171 20-1101 Uložení sypaniny do nezhutněných násypů, není-li projektem předepsáno zhutnění rozprostřeného zbylého výkopku, b) cenou 171 10-1111 Uložení sypaniny do násypů z hornin sypkých, je-li předepsáno zhutnění rozprostřeného zbylého výkopku, a to v objemu vypočteném podle poznámky č.6, příp. zmenšeném o objem výkopku, který byl již odklizen. 9. Míra zhutnění předepisuje projekt "zásyp zeminou"</p>					
	PSC							
	VV							
	VV		91,40*1,10*(2,150-0,20-0,60) + 12,80*1,00*(2,150-0,20-0,482)		154,519			
	VV		Mezisoučet		154,519			
	VV		"vytlač. kubatura - v komunikacích - 100% zásypy nesedavým materiálem - řad+příp."					
	VV		115,80*1,10* (2,150-0,60-0,49) + 12,00*1,00* (2,150-0,482-0,49)		149,159			
	VV		"zásyp jámy okolo AŠ" 28,291-8,484		19,807			
	VV		Mezisoučet		168,966			
	VV		Součet		323,485			
35	M	583312000	šterkopísek netříděný zásypový materiál	t	304,139	429,00	130 475,63	CS ÚRS 2017 02
	VV		168,966*1,80		304,139			
	VV		Součet		304,139			

PČ	Typ	Kód	Popis	MJ	Množství	J.cena [CZK]	Cena celkem [CZK]	Cenová soustava	
36	K	175151101	Obsypání potrubí strojně sypaninou z vhodných hornin tř. 1 až 4 nebo materiálem připraveným podél výkopu ve vzdálenosti do 3 m od jeho kraje, pro jakoukoliv hloubku výkopu a míru zhutnění bez prohození sypaniny	m3	106,634	246,00	26 231,96	CS ÚRS 2017 02	
	PSC		<p><i>Poznámka k souboru cen:</i></p> <p>1. Objem obsypu na 1 m délky potrubí se rovná šířce dna výkopu násobené součtem vnějšího průměru potrubí příp. i s obalem a projektované tloušťky obsypu nad, případně i pod potrubím. Pro odečítání objemu potrubí se započítávají všechny vestavěné konstrukce nebo uložené vedení i s jejich obklady a podklady (tento objem se nazývá objemem horniny vytlačené konstrukcí). 2. Míru zhutnění předepisuje projekt. 3. V cenách nejsou zahrnuty náklady na nakupovanou sypaninu. Tato se oceňuje ve specifikaci. 4. V cenách nejsou zahrnuty náklady na prohození sypaniny, tyto náklady se oceňují položkou 17511-1109 Příplatek za prohození sypaniny.</p>						
	VV		"celk.délka řad 1 - I. etapa - odpočet přeložek"						
	VV		(324,20-20,00-97,00) *1,10*0,45		102,564				
	VV		"přípojky v zeleni" (1,70+1,70+1,00+2,90+2,50+3,00) * 1,00 * 0,332		4,250				
	VV		"přípojky v komunikaci" (6,00+6,00) *1,00*0,332		3,984				
	VV		"odpočet potrubí LT DN150" - 3,14*0,080*0,080* (324,20-20,00-97,00)		-4,164				
	VV		Součet		106,634				
37	M	583373030	štěrkopísek frakce 0-8	t	191,941	429,00	82 342,69	CS ÚRS 2017 02	
	VV		106,634*1,80		191,941				
	VV		Součet		191,941				
38	K	181301103	Rozprostření a urovnání ornice v rovině nebo ve svahu sklonu do 1:5 při souvislé ploše do 500 m2, tl. vrstvy přes 150 do 200 mm	m2	113,340	66,00	7 480,44	CS ÚRS 2017 02	
	PSC		<p><i>Poznámka k souboru cen:</i></p> <p>1. V ceně jsou započteny i náklady na případné nutné přemístění hromad nebo dočasných skládek na místo spotřeby ze vzdálenosti do 30 m. 2. V ceně nejsou započteny náklady na získání ornice; toto získání se oceňuje cenami souboru cen 121 10-11 Sejmutí ornice. 3. Případné nakládání ornice, v souvislosti s pozn. č. 2 se oceňuje cenami souboru cen 167 10-11 Nakládání, skládání a překládání neulehlého výkopku nebo sypaniny. 4. Jsou-li hromady nebo dočasné skládky ornice umístěny podle projektu ve vzdálenosti přes 30 m od místa spotřeby, oceňuje se její přemístění cenami souboru cen 162 . 0-1 . Vodorovné přemístění výkopku, přičemž se vzdálenost 30 m, uvedená v popisu cen, neodečítá.</p>						
	VV		91,40*1,10 + 12,80*1,00		113,340				
	VV		Součet		113,340				
39	K	181451131	Založení trávníku na půdě předem připravené plochy přes 1000 m2 výsevem včetně utážení parkového v rovině nebo na svahu do 1:5	m2	113,340	12,00	1 360,08	CS ÚRS 2017 02	
	PSC		<p><i>Poznámka k souboru cen:</i></p> <p>1. V cenách jsou započteny i náklady na pokosení, naložení a odvoz odpadu do 20 km se složením. 2. V cenách -1161 až -1164 nejsou započteny i náklady na zatravnovací textilii. 3. V cenách nejsou započteny náklady na: a) přípravu půdy, b) travní semeno, tyto náklady se oceňují ve specifikaci, c) vypleti a zalévání; tyto práce se oceňují cenami části C02 souborů cen 185 80-42 Vypleti a 185 80-43 Zaliti rostlin vodou, d) srovnání terénu, tyto práce se oceňují souborem cen 181 1.-. Plošná úprava terénu. 4. V cenách o sklonu svahu přes 1:1 jsou uvažovány podmínky pro svahy běžně schůdné; bez použití lezeckých technik. V případě použití lezeckých technik se tyto náklady oceňují individuálně.</p>						

PČ	Typ	Kód	Popis	MJ	Množství	J.cena [CZK]	Cena celkem [CZK]	Cenová soustava
40	M	005724100	osivo směs travní parková	kg	3,400	133,00	452,20	CS ÚRS 2017 02
	VV		113,340		113,340			
	VV		Součet		113,340			
	VV		113,34*0,03 'Přepočtené koeficientem množství		3,400			
41	K	185804312	Zalítí rostlin vodou plochy záhonů jednotlivě přes 20 m2	m3	2,267	202,00	457,93	CS ÚRS 2017 02
	VV		113,340/50		2,267			
	VV		Součet		2,267			
D 2			Zakládání	2 143,44				
42	K	215901101	Zhutnění podloží pod násypy z rostlé horniny tř. 1 až 4 z hornin soudružných do 92 % PS a nesoudržných sypkých relativní ulehlosti l(d) do 0,8	m2	267,930	8,00	2 143,44	CS ÚRS 2017 02
Poznámka k souboru cen:								
1. Cena je určena pro zhutnění ploch vodorovných nebo ve sklonu do 1 : 5, je-li předepsáno zhutnění do hloubky 0,7 m od pláně. 2. Cenu nelze použít pro zhutnění podloží z hornin konzistence kašovitě až tekoucí. 3. Míru zhutnění podloží předepisuje projekt. 4. Množství jednotek se určí v m2 půdorysné plochy zhutněného podloží.								
PSC								
VV			3,90*3,90 "pod AŠ"		15,210			
VV			(324,20-20,00-97,00) *1,10		227,920			
VV			"přípojky v zeleni" (1,70+1,70+1,00+2,90+2,50+3,00) * 1,00		12,800			
VV			"přípojky v komunikaci" (6,00+6,00) *1,00		12,000			
VV			Součet		267,930			
D 4			Vodorovné konstrukce	40 414,36				
43	K	451572111	Lože pod potrubí, stoky a drobné objekty v otevřeném výkopu z kameniva drobného těženeho 0 až 4 mm	m3	37,908	878,00	33 283,22	CS ÚRS 2017 02
Poznámka k souboru cen:								
1. Ceny -1111 a -1192 lze použít i pro zřízení sběrných vrstev nad drenážními trubkami. 2. V cenách -5111 a -1192 jsou započteny i náklady na prohození výkopku získaného při zemních pracích.								
PSC								
VV			(324,20-20,00-97,00) *1,10*0,15		34,188			
VV			"přípojky v zeleni" (1,70+1,70+1,00+2,90+2,50+3,00) * 1,00 *0,15		1,920			
VV			"přípojky v komunikaci" (6,00+6,00) *1,00*0,15		1,800			
VV			Součet		37,908			
44	K	451573111	Lože pod potrubí, stoky a drobné objekty v otevřeném výkopu z písku a štěrkopísku do 63 mm	m3	0,938	1 154,00	1 082,45	CS ÚRS 2017 02
Poznámka k souboru cen:								
1. Ceny -1111 a -1192 lze použít i pro zřízení sběrných vrstev nad drenážními trubkami. 2. V cenách -5111 a -1192 jsou započteny i náklady na prohození výkopku získaného při zemních pracích.								
PSC								
VV			"pod AŠ" 2,50*2,50*0,15		0,938			
VV			Součet		0,938			

PČ	Typ	Kód	Popis	MJ	Množství	J.cena [CZK]	Cena celkem [CZK]	Cenová soustava
45	K	452311131	Podkladní a zajišťovací konstrukce z betonu prostého v otevřeném výkopu desky pod potrubí, stoky a drobné objekty z betonu tř. C 12/15	m3	1,058	2 630,00	2 782,54	CS ÚRS 2017 02
	PSC		<i>Poznámka k souboru cen: 1. Ceny -1121 až -1181 a -1192 lze použít i pro ochrannou vrstvu pod železobetonové konstrukce. 2. Ceny -2121 až -2181 a -2192 jsou určeny pro jakékoliv úkosy sedel.</i>					
	VV		"pod armaturní šachtu" 2,30*2,30*0,20		1,058			
	VV		Součet		1,058			
46	K	452313141	Podkladní a zajišťovací konstrukce z betonu prostého v otevřeném výkopu bloky pro potrubí z betonu tř. C 16/20	m3	0,316	2 700,00	853,20	CS ÚRS 2017 02
	PSC		<i>Poznámka k souboru cen: 1. Ceny -1121 až -1181 a -1192 lze použít i pro ochrannou vrstvu pod železobetonové konstrukce. 2. Ceny -2121 až -2181 a -2192 jsou určeny pro jakékoliv úkosy sedel.</i>					
	VV		"bloky v AŠ"					
	VV		0,40*0,40*0,10 + 0,30*0,40*0,10		0,028			
	VV		"blok pro Šoupě" (0,40*0,35*0,115+0,575*0,50*0,32) * 2		0,216			
	VV		"blok pod tvarovky" 0,40*0,30*0,20 * 3		0,072			
	VV		Součet		0,316			
47	K	452351101	Bednění podkladních a zajišťovacích konstrukcí v otevřeném výkopu desek nebo sedlových loží pod potrubí, stoky a drobné objekty	m2	1,840	353,00	649,52	CS ÚRS 2017 02
	VV		"deska pod AŠ" 2,30*0,20*4		1,840			
	VV		Součet		1,840			
48	K	452353101	Bednění podkladních a zajišťovacích konstrukcí v otevřeném výkopu bloků pro potrubí	m2	2,301	430,00	989,43	CS ÚRS 2017 02
	VV		"bloky v AŠ" 0,40*0,10*4 + 0,40*0,10*2+0,30*0,10*2		0,300			
	VV		(0,35*0,115*2+0,40*0,115*2) * 2 + (0,575*0,32*2+0,50*0,32*2) * 2		1,721			
	VV		0,40*0,20*2+0,30*0,20*2		0,280			
	VV		Součet		2,301			
49	K	452386111	Podkladní a vyrovnávací konstrukce z betonu vyrovnávací prstence z prostého betonu tř. C 25/30 pod poklapy a mříže, výšky do 100 mm	kus	2,000	387,00	774,00	CS ÚRS 2017 02
	PSC		<i>Poznámka k souboru cen: 1. V cenách jsou započteny i náklady na bednění, odbednění a na nátěr bednění proti přilnavosti betonu. 2. Množství podkladní konstrukce z práčů se určuje v m součtem jednotlivých délek práčů. 3. Pro výpočet přesunu hmot se celková hmotnost položky sníží o hmotnost betonu, pokud je beton dodáván přímo na místo zabudování nebo do prostoru technoložické manipulace.</i>					
	D	8	Trubní vedení				948 533,48	
50	K	851311131	Montáž potrubí z trub litinových tlakových hrdlových v otevřeném výkopu s integrovaným těsněním DN 150	m	207,200	189,00	39 160,80	CS ÚRS 2017 02

PČ	Typ	Kód	Popis	MJ	Množství	J.cena [CZK]	Cena celkem [CZK]	Cenová soustava
			<p><i>Poznámka k souboru cen:</i> 1. V cenách souboru cen nejsou započteny náklady na: a) dodání potrubí; toto se oceňuje ve specifikaci, b) montáž tvarovek, c) podkladní konstrukci ze štěrkopísku - podkladní vrstva ze štěrkopísku se oceňuje cenou 564 28-1111 Podklad ze štěrkopísku, d) zásyp potrubí, který se oceňuje cenami souboru 174 . 0-11 Zásyp sypaninou z jakékoliv horniny, katalogu 800-1 Zemní práce části A 01. 2. Ceny montáže potrubí -1131 jsou určeny pro systémy těsněné elastickými kroužky a -1211 těsnícími kroužky a zámkovým spojem. Tyto se také oceňují ve specifikaci, nejsou-li zahrnuty již v ceně dodávky trub.</p>					
	PSC							
	VV		324,20-97,00-20,00 "odpočet přeložek - hradí Město Děčín"		207,200			
	VV		Součet		207,200			
51	M	552540830	trouba vodovodní litinová hrdlová hrdlová zinko-aluminiový povlak K9, 6 m DN 150	m	209,272	2 385,00	499 113,72	CS ÚRS 2017 02
	VV		207,20*1,010		209,272			
	VV		Součet		209,272			
52	K	857242122	Montáž litinových tvarovek na potrubí litinovém tlakovém jednoosých na potrubí z trub přírubových v otevřeném výkopu, kanálu nebo v šachtě DN 80	kus	8,000	594,00	4 752,00	CS ÚRS 2017 02
			<p><i>Poznámka k souboru cen:</i> 1. V cenách souboru cen nejsou započteny náklady na: a) dodání tvarovek; tyto se oceňují ve specifikaci, b) podkladní konstrukci ze štěrkopísku - podkladní vrstva ze štěrkopísku se oceňuje cenou 564 28-111 Podklad ze štěrkopísku. 2. V cenách 857 ...-1141, -1151, -3141 a -3151 nejsou započteny náklady nadodání těsnících nebo zámkových kroužků; tyto se oceňují ve specifikaci.</p>					
	PSC							
	VV		"příruba 50/63" 1,00		1,000			
	VV		"příruba 40/40" 1,00		1,000			
	VV		"FFK DN80/90°" 2,00		2,000			
	VV		"FF kus DN80/1000" 2,00		2,000			
	VV		"koleno patní" 1,00		1,000			
	VV		"synoflex" 1,00		1,000			
	VV		Součet		8,000			
53	M	505008020016	KOLENO PATNÍ PŘÍRUBOVÉ DLOUHÉ 80	KS	1,000	2 498,00	2 498,00	
54	M	850008000016	TVAROVKA FF KUS 80/1000	KS	2,000	2 997,00	5 994,00	
55	M	799408000016	SYNOFLEX - S PŘÍRUBOU 80 (85-105)	KS	1,000	3 955,00	3 955,00	
56	M	853008000016	VODA+KANAL Přírubové tvarovky - ostatní TVAROVKA OBLOUK 90° DN 80	KS	2,000	1 124,00	2 248,00	
57	M	040005006316	VODA+KANAL Příruby PŘÍRUBA S2000 DN 50/63	KS	1,000	1 749,00	1 749,00	
58	M	9.5.2.4040	Uni plus příruba DN 40/40 pro PE, PVC, jištěná	ks	1,000	1 695,00	1 695,00	
59	K	857311131	Montáž litinových tvarovek na potrubí litinovém tlakovém jednoosých na potrubí z trub hrdlových v otevřeném výkopu, kanálu nebo v šachtě s integrovaným těsněním DN 150	kus	2,000	519,00	1 038,00	CS ÚRS 2017 02
			<p><i>Poznámka k souboru cen:</i> 1. V cenách souboru cen nejsou započteny náklady na: a) dodání tvarovek; tyto se oceňují ve specifikaci, b) podkladní konstrukci ze štěrkopísku - podkladní vrstva ze štěrkopísku se oceňuje cenou 564 28-111 Podklad ze štěrkopísku. 2. V cenách 857 ...-1141, -1151, -3141 a -3151 nejsou započteny náklady nadodání těsnících nebo zámkových kroužků; tyto se oceňují ve specifikaci.</p>					
	PSC							

PČ	Typ	Kód	Popis	MJ	Množství	J.cena [CZK]	Cena celkem [CZK]	Cenová soustava	
	VV		2,00		2,000				
	VV		Součet		2,000				
60	M	552539070	koleno hrdlové z tvárné litiny,práškový epoxid, tl.250µm MMK-kus DN 150- 11,25°	kus	2,000	3 122,00	6 244,00	CS ÚRS 2017 02	
61	K	857312122	Montáž litinových tvarovek na potrubí litinovém tlakovém jednoosých na potrubí z trub přírubových v otevřeném výkopu, kanálu nebo v šachtě DN 150	kus	9,000	980,00	8 820,00	CS ÚRS 2017 02	
	PSC		<p><i>Poznámka k souboru cen:</i> 1. V cenách souboru cen nejsou započteny náklady na: a) dodání tvarovek; tyto se oceňují ve specifikaci, b) podkladní konstrukci ze štěrkopísku - podkladní vrstva ze štěrkopísku se oceňuje cenou 564 28-111 Podklad ze štěrkopísku. 2. V cenách 857 ..-1141, -1151, -3141 a -3151 nejsou započteny náklady nadodání těsnících nebo zámkových kroužků; tyto se oceňují ve specifikaci.</p>						
	VV		"EU kus" 3,00		3,000				
	VV		"FF kus dl.1000 mm" 1,00		1,000				
	VV		"FFR kus" 2,00		2,000				
	VV		"FFK 90°" 1,00		1,000				
	VV		"FF kus dl.400 mm" 1,00		1,000				
	VV		"FFK 22°" 1,00		1,000				
	VV		Součet		9,000				
62	M	853015000016	VODA+KANAL Přírubové tvarovky - ostatní TVAROVKA OBLOUK 90° DN 150	KS	1,000	2 622,00	2 622,00		
63	M	854215000016	TVAROVKA OBLOUK 22° 150	KS	1,000	3 060,00	3 060,00		
64	M	850015040016	VODA+KANAL Přírubové tvarovky - ostatní TVAROVKA FF KUS DN 150/400	KS	1,000	2 997,00	2 997,00		
65	M	850015000016	VODA+KANAL Přírubové tvarovky - ostatní TVAROVKA FF KUS DN 150/1000	KS	1,000	4 995,00	4 995,00		
66	M	855015008016	VODA+KANAL Přírubové tvarovky - ostatní TVAROVKA REDUKČNÍ FFR DN 150-80	KS	2,000	1 623,00	3 246,00		
67	M	552538950	tvarovka přírubová s hrdlem z tvárné litiny,práškový epoxid, tl.250µm EU-kus DN150 L135 mm	kus	2,000	4 034,00	8 068,00	CS ÚRS 2017 02	
68	K	857313131	Montáž litinových tvarovek na potrubí litinovém tlakovém odbočných na potrubí z trub hrdlových v otevřeném výkopu, kanálu nebo v šachtě s integrovaným těsněním DN 150	kus	3,000	707,00	2 121,00	CS ÚRS 2017 02	
	PSC		<p><i>Poznámka k souboru cen:</i> 1. V cenách souboru cen nejsou započteny náklady na: a) dodání tvarovek; tyto se oceňují ve specifikaci, b) podkladní konstrukci ze štěrkopísku - podkladní vrstva ze štěrkopísku se oceňuje cenou 564 28-111 Podklad ze štěrkopísku. 2. V cenách 857 ..-1141, -1151, -3141 a -3151 nejsou započteny náklady nadodání těsnících nebo zámkových kroužků; tyto se oceňují ve specifikaci.</p>						
	VV		"MMA 150/50" 1,00		1,000				
	VV		"MMA 150/40" 1,00		1,000				
	VV		"MMA 150/80" 1,00		1,000				
	VV		Součet		3,000				
69	M	552537540	tvarovka hrdlová s přírubovou odbočkou z tvárné litiny,práškový epoxid, tl.250µm MMA-kus DN 150/40 mm	kus	1,000	8 969,00	8 969,00	CS ÚRS 2017 02	
70	M	552537550	tvarovka hrdlová s přírubovou odbočkou z tvárné litiny,práškový epoxid, tl.250µm MMA-kus DN 150/50 mm	kus	1,000	9 883,00	9 883,00	CS ÚRS 2017 02	

PČ	Typ	Kód	Popis	MJ	Množství	J.cena [CZK]	Cena celkem [CZK]	Cenová soustava	
71	M	552537560	tvárovka hrdlová s přírubovou odbočkou z tvárné litiny,práškový epoxid, tl.250µm MMA-kus DN 150/80 mm	kus	1,000	7 687,00	7 687,00	CS ÚRS 2017 02	
72	K	857314122	Montáž litinových tvarovek na potrubí litinovém tlakovém odbočných na potrubí z trub přírubových v otevřeném výkopu, kanálu nebo v šachtě DN 150	kus	1,000	1 300,00	1 300,00	CS ÚRS 2017 02	
	PSC		Poznámka k souboru cen: 1. V cenách souboru cen nejsou započteny náklady na: a) dodání tvarovek; tyto se oceňují ve specifikaci, b) podkladní konstrukci ze štěrkopísku - podkladní vrstva ze štěrkopísku se oceňuje cenou 564 28-111 Podklad ze štěrkopísku. 2. V cenách 857 ..-1141, -1151, -3141 a -3151 nejsou započteny náklady nadodání těsnících nebo zámkových kroužků; tyto se oceňují ve specifikaci.						
	VV		"T kus 150/150" 1,00		1,000				
	VV		Součet		1,000				
73	M	851015015016	VODA+KANAL Přírubové tvarovky - ostatní TVAROVKA T KUS DN 150-150	KS	1,000	3 372,00	3 372,00		
74	K	871161211	Montáž vodovodního potrubí z plastů v otevřeném výkopu z polyetylenu PE 100 svařovaných elektrotvarovkou SDR 11/PN16 D 32 x 3,0 mm	m	24,800	46,00	1 140,80	CS ÚRS 2017 02	
	PSC		Poznámka k souboru cen: 1. V cenách potrubí nejsou započteny náklady na: a) dodání potrubí; potrubí se oceňuje ve specifikaci; ztratné lze dohodnout u trub polyetylenových ve výši 1,5 %; u trub z tvrdého PVC ve výši 3 %, b) dodání tvarovek; tvarovky se oceňují ve specifikaci. 2. Ceny -2111 jsou určeny i pro plošné kolektory primárních okruhů tepelných čerpadel.						
	VV		12,00+12,80		24,800				
	VV		Součet		24,800				
75	M	101330	egeplast 9010 - pitná voda - roura PE100 RC+ d32x3,0mm SDR11/PN16, návin 100m	m	25,172	31,00	780,33		
	VV		24,80*1,015		25,172				
	VV		Součet		25,172				
76	K	891163111	Montáž vodovodních armatur na potrubí ventilů hlavních pro přípojky DN 25	kus	8,000	117,00	936,00	CS ÚRS 2017 02	

PČ	Typ	Kód	Popis	MJ	Množství	J.cena [CZK]	Cena celkem [CZK]	Cenová soustava
----	-----	-----	-------	----	----------	--------------	-------------------	-----------------

Poznámka k souboru cen:

1. V cenách jsou započteny i náklady: a) u šoupátek ceny -1112 na vytvoření otvorů ve střepech šachet pro prostup zemních souprav šoupátek, b) u hlavních ventilů ceny -3111 na osazení zemních souprav, c) u navrtávacích pasů ceny -9111 na výkop montážních jamek, opravu izolace ocelových trubek a na osazení zemních souprav. 2. V cenách nejsou započteny náklady na: a) dodání vodoměrů, šoupátek, uzavíracích klapek, ventilů, montážních vložek, kompenzátorů, koncových nebo zpětných klapek, hydrantů, zemních souprav, šoupátkových koleček, šoupátkových a hydrantových klíčů, navrtávacích pasů, tvarovek a kompenzačních nástavců; tyto armatury se oceňují ve specifikaci, b) podkladní bloky pod armatury; bloky se oceňují příslušnými cenami souborů cen 452 2 . - . 1 Podkladní a zajišťovací konstrukce zděné na maltu cementovou, 452 3* - . 1 Podkladní a zajišťovací konstrukce z betonu, 452 35- . 1 Bednění podkladních a zajišťovacích konstrukcí části A 01 tohoto ceníku, c) obsyp odvodňovacího zařízení hydrantů ze štěrku nebo štěrkopísku; obsyp se oceňuje příslušnými cenami souboru cen 451 5 . - . 1 Lože pod potrubí, stoky a drobné objekty části A 01 tohoto katalogu, d) osazení hydrantových, šoupátkových a ventilových poklopů; osazení poklopů se oceňuje příslušnými cenami souboru cen 899 40-11 Osazení poklopů litinových části A 01 tohoto katalogu. 3. V cenách 891 52-4121 a -5211 nejsou započteny náklady na dodání těsnících pryžových kroužků. Tyto se oceňují ve specifikaci, nejsou-li zahrnuty v ceně trub. 4. V cenách 891 ..-5313 nejsou započteny náklady na dodání potrubní spojky. Tyto jsou zahrnuty v ceně trub.

PSC

77	M	250000100016	VODA Šoupátka domovních přípojek ŠOUPÁTKO DOMOVNÍ PŘÍPOJKY VNI-VNI DN 1"-1"	KS	8,000	2 622,00	20 976,00	
78	M	960113018004	VO+KA+PL Zemní soupravy domovních přípojek "SOUPRAVA ZEMNÍ TELESKOPICKÁ DOM. ŠOUPÁTKA-1,3-1,8 DN 3/4"-2"' (1,3-1,8m)'	KS	8,000	937,00	7 496,00	
79	M	630003203216	VODA+KANAL Trubní fitinky - ISO, ZAK, FIT TVAROVKA ISO SPOJKA DN 32-32	KS	8,000	438,00	3 504,00	
80	M	622003200116	VODA Trubní fitinky - ISO, ZAK, FIT TVAROVKA ISO VNITŘNÍ ZÁVIT DN 32-1"	KS	8,000	275,00	2 200,00	
81	K	891211112	Montáž vodovodních armatur na potrubí šoupátek nebo klapek uzavíracích v otevřeném výkopu nebo v šachtách s osazením zemní soupravy (bez poklopů) DN 50	kus	1,000	588,00	588,00	CS ÚRS 2017 02

PČ	Typ	Kód	Popis	MJ	Množství	J.cena [CZK]	Cena celkem [CZK]	Cenová soustava
----	-----	-----	-------	----	----------	--------------	-------------------	-----------------

Poznámka k souboru cen:

1. V cenách jsou započteny i náklady: a) u šoupátek ceny -1112 na vytvoření otvorů ve stropěch šachet pro prostup zemních souprav šoupátek, b) u hlavních ventilů ceny -3111 na osazení zemních souprav, c) u navrtávacích pasů ceny -9111 na výkop montážních jamek, opravu izolace ocelových trubek a na osazení zemních souprav. 2. V cenách nejsou započteny náklady na: a) dodání vodoměrů, šoupátek, uzavíracích klapek, ventilů, montážních vložek, kompenzátorů, koncových nebo zpětných klapek, hydrantů, zemních souprav, šoupátkových koleček, šoupátkových a hydrantových klíčů, navrtávacích pasů, tvarovek a kompenzačních nástavců; tyto armatury se oceňují ve specifikaci, b) podkladní bloky pod armatury; bloky se oceňují příslušnými cenami souborů cen 452 2 . - . 1 Podkladní a zajišťovací konstrukce zděné na maltu cementovou, 452 3* - . 1 Podkladní a zajišťovací konstrukce z betonu, 452 35- . 1 Bednění podkladních a zajišťovacích konstrukcí části A 01 tohoto ceníku, c) obsyp odvodňovacího zařízení hydrantů ze štěrku nebo štěrkopísku; obsyp se oceňuje příslušnými cenami souboru cen 451 5 . - . 1 Lože pod potrubí, stoky a drobné objekty části A 01 tohoto katalogu, d) osazení hydrantových, šoupátkových a ventilových poklopů; osazení poklopů se oceňuje příslušnými cenami souboru cen 899 40-11 Osazení poklopů litinových části A 01 tohoto katalogu. 3. V cenách 891 52-4121 a -5211 nejsou započteny náklady na dodání těsnících pryžových kroužků. Tyto se oceňují ve specifikaci, nejsou-li zahrnuty v ceně trub. 4. V cenách 891 ..-5313 nejsou započteny náklady na dodání potrubní spojky. Tyto jsou zahrnuty v ceně trub.

PSC

82	M	400205000016	VODA Šoupata ŠOUPĚ E2 PŘÍRUBOVÉ KRÁTKÉ DN 50	KS	1,000	4 496,00	4 496,00	
83	K	891241112	Montáž vodovodních armatur na potrubí šoupátek nebo klapek uzavíracích v otevřeném výkopu nebo v šachtách s osazením zemní soupravy (bez poklopů) DN 80	kus	1,000	677,00	677,00	CS ÚRS 2017 02

Poznámka k souboru cen:

1. V cenách jsou započteny i náklady: a) u šoupátek ceny -1112 na vytvoření otvorů ve stropěch šachet pro prostup zemních souprav šoupátek, b) u hlavních ventilů ceny -3111 na osazení zemních souprav, c) u navrtávacích pasů ceny -9111 na výkop montážních jamek, opravu izolace ocelových trubek a na osazení zemních souprav. 2. V cenách nejsou započteny náklady na: a) dodání vodoměrů, šoupátek, uzavíracích klapek, ventilů, montážních vložek, kompenzátorů, koncových nebo zpětných klapek, hydrantů, zemních souprav, šoupátkových koleček, šoupátkových a hydrantových klíčů, navrtávacích pasů, tvarovek a kompenzačních nástavců; tyto armatury se oceňují ve specifikaci, b) podkladní bloky pod armatury; bloky se oceňují příslušnými cenami souborů cen 452 2 . - . 1 Podkladní a zajišťovací konstrukce zděné na maltu cementovou, 452 3* - . 1 Podkladní a zajišťovací konstrukce z betonu, 452 35- . 1 Bednění podkladních a zajišťovacích konstrukcí části A 01 tohoto ceníku, c) obsyp odvodňovacího zařízení hydrantů ze štěrku nebo štěrkopísku; obsyp se oceňuje příslušnými cenami souboru cen 451 5 . - . 1 Lože pod potrubí, stoky a drobné objekty části A 01 tohoto katalogu, d) osazení hydrantových, šoupátkových a ventilových poklopů; osazení poklopů se oceňuje příslušnými cenami souboru cen 899 40-11 Osazení poklopů litinových části A 01 tohoto katalogu. 3. V cenách 891 52-4121 a -5211 nejsou započteny náklady na dodání těsnících pryžových kroužků. Tyto se oceňují ve specifikaci, nejsou-li zahrnuty v ceně trub. 4. V cenách 891 ..-5313 nejsou započteny náklady na dodání potrubní spojky. Tyto jsou zahrnuty v ceně trub.

PSC

84	M	400208000016	ŠOUPĚ E2 PŘÍRUBOVÉ KRÁTKÉ 80	KS	1,000	5 085,00	5 085,00	
----	---	--------------	------------------------------	----	-------	----------	----------	--

PČ	Typ	Kód	Popis	MJ	Množství	J.cena [CZK]	Cena celkem [CZK]	Cenová soustava
85	M	950205010003	VODA+PLYN Zemní soupravy - DN 50-600 SOUPRAVA ZEMNÍ TELESKOPICKÁ E2-1,3 -1,8 DN 50-100 (1,3-1,8m)	KS	2,000	1 749,00	3 498,00	
86	K	891243431	Montáž vodovodních armatur na potrubí ventilů regulačních plovákových v objektech DN 80	kus	1,000	317,00	317,00	CS ÚRS 2017 02

Poznámka k souboru cen:

1. V cenách jsou započteny i náklady: a) u šoupátek ceny -1112 na vytvoření otvorů ve stropěch šachet pro prostup zemních souprav šoupátek, b) u hlavních ventilů ceny -3111 na osazení zemních souprav, c) u navrtávacích pasů ceny -9111 na výkop montážních jamek, opravu izolace ocelových trubek a na osazení zemních souprav. 2. V cenách nejsou započteny náklady na: a) dodání vodoměrů, šoupátek, uzavíracích klapek, ventilů, montážních vložek, kompenzátorů, koncových nebo zpětných klapek, hydrantů, zemních souprav, šoupátkových koleček, šoupátkových a hydrantových klíčů, navrtávacích pasů, tvarovek a kompenzačních nástavců; tyto armatury se oceňují ve specifikaci, b) podkladní bloky pod armatury; bloky se oceňují příslušnými cenami souborů cen 452 2 . - . 1 Podkladní a zajišťovací konstrukce zděné na maltu cementovou, 452 3* - . 1 Podkladní a zajišťovací konstrukce z betonu, 452 35- . 1 Bednění podkladních a zajišťovacích konstrukcí části A 01 tohoto ceníku, c) obsyp odvodňovacího zařízení hydrantů ze štěrku nebo štěrkopísku; obsyp se oceňuje příslušnými cenami souboru cen 451 5 . - . 1 Lože pod potrubí, stoky a drobné objekty části A 01 tohoto katalogu, d) osazení hydrantových, šoupátkových a ventilových poklopů; osazení poklopů se oceňuje příslušnými cenami souboru cen 899 40-11 Osazení poklopů litinových části A 01 tohoto katalogu. 3. V cenách 891 52-4121 a -5211 nejsou započteny náklady na dodání těsnících pryžových kroužků. Tyto se oceňují ve specifikaci, nejsou-li zahrnuty v ceně trub. 4. V cenách 891 . -5313 nejsou započteny náklady na dodání potrubní spojky. Tyto jsou zahrnuty v ceně trub.

PSC

87	M	150008000016	VODA Hawido HAWIDO REGULACE TLAKU DN 80	KS	1,000	74 925,00	74 925,00	
88	K	891245329.R	Montáž vodovodních armatur na potrubí lapač nečistot DN 80	kus	1,000	304,00	304,00	
89	M	991108000016	VODA Různé LAPAČ NEČISTOT DN 80	KS	1,000	8 117,00	8 117,00	
90	K	891247111	Montáž vodovodních armatur na potrubí hydrantů podzemních (bez osazení poklopů) DN 80	kus	1,000	226,00	226,00	CS ÚRS 2017 02

PČ	Typ	Kód	Popis	MJ	Množství	J.cena [CZK]	Cena celkem [CZK]	Cenová soustava
----	-----	-----	-------	----	----------	--------------	-------------------	-----------------

Poznámka k souboru cen:

1. V cenách jsou započteny i náklady: a) u šoupátek ceny -1112 na vytvoření otvorů ve stropěch šachet pro prostup zemních souprav šoupátek, b) u hlavních ventilů ceny -3111 na osazení zemních souprav, c) u navrtávacích pasů ceny -9111 na výkop montážních jamek, opravu izolace ocelových trubek a na osazení zemních souprav. 2. V cenách nejsou započteny náklady na: a) dodání vodoměrů, šoupátek, uzavíracích klapek, ventilů, montážních vložek, kompenzátorů, koncových nebo zpětných klapek, hydrantů, zemních souprav, šoupátkových koleček, šoupátkových a hydrantových klíčů, navrtávacích pasů, tvarovek a kompenzačních nástavců; tyto armatury se oceňují ve specifikaci, b) podkladní bloky pod armatury; bloky se oceňují příslušnými cenami souborů cen 452 2 . - . 1 Podkladní a zajišťovací konstrukce zděné na maltu cementovou, 452 3*- . 1 Podkladní a zajišťovací konstrukce z betonu, 452 35- . 1 Bednění podkladních a zajišťovacích konstrukcí části A 01 tohoto ceníku, c) obsyp odvodňovacího zařízení hydrantů ze štěrku nebo štěrkopísku; obsyp se oceňuje příslušnými cenami souboru cen 451 5 . - . 1 Lože pod potrubí, stoky a drobné objekty části A 01 tohoto katalogu, d) osazení hydrantových, šoupátkových a ventilových poklopů; osazení poklopů se oceňuje příslušnými cenami souboru cen 899 40-11 Osazení poklopů litinových části A 01 tohoto katalogu. 3. V cenách 891 52-4121 a -5211 nejsou započteny náklady na dodání těsnících pryžových kroužků. Tyto se oceňují ve specifikaci, nejsou-li zahrnuty v ceně trub. 4. V cenách 891 ..-5313 nejsou započteny náklady na dodání potrubní spojky. Tyto jsou zahrnuty v ceně trub.

PSC

91	M	K24408015016	HYDRANT PODZEMNÍ MONOBLOK MB1 80/ 1,5 m	KS	1,000	11 863,00	11 863,00	
92	K	891311112	Montáž vodovodních armatur na potrubí šoupátek nebo klapek uzavíracích v otevřeném výkopu nebo v šachtách s osazením zemní soupravy (bez poklopů) DN 150	kus	1,000	1 210,00	1 210,00	CS ÚRS 2017 02

Poznámka k souboru cen:

1. V cenách jsou započteny i náklady: a) u šoupátek ceny -1112 na vytvoření otvorů ve stropěch šachet pro prostup zemních souprav šoupátek, b) u hlavních ventilů ceny -3111 na osazení zemních souprav, c) u navrtávacích pasů ceny -9111 na výkop montážních jamek, opravu izolace ocelových trubek a na osazení zemních souprav. 2. V cenách nejsou započteny náklady na: a) dodání vodoměrů, šoupátek, uzavíracích klapek, ventilů, montážních vložek, kompenzátorů, koncových nebo zpětných klapek, hydrantů, zemních souprav, šoupátkových koleček, šoupátkových a hydrantových klíčů, navrtávacích pasů, tvarovek a kompenzačních nástavců; tyto armatury se oceňují ve specifikaci, b) podkladní bloky pod armatury; bloky se oceňují příslušnými cenami souborů cen 452 2 . - . 1 Podkladní a zajišťovací konstrukce zděné na maltu cementovou, 452 3*- . 1 Podkladní a zajišťovací konstrukce z betonu, 452 35- . 1 Bednění podkladních a zajišťovacích konstrukcí části A 01 tohoto ceníku, c) obsyp odvodňovacího zařízení hydrantů ze štěrku nebo štěrkopísku; obsyp se oceňuje příslušnými cenami souboru cen 451 5 . - . 1 Lože pod potrubí, stoky a drobné objekty části A 01 tohoto katalogu, d) osazení hydrantových, šoupátkových a ventilových poklopů; osazení poklopů se oceňuje příslušnými cenami souboru cen 899 40-11 Osazení poklopů litinových části A 01 tohoto katalogu. 3. V cenách 891 52-4121 a -5211 nejsou započteny náklady na dodání těsnících pryžových kroužků. Tyto se oceňují ve specifikaci, nejsou-li zahrnuty v ceně trub. 4. V cenách 891 ..-5313 nejsou započteny náklady na dodání potrubní spojky. Tyto jsou zahrnuty v ceně trub.

PSC

93	K	891311222	Montáž vodovodních armatur na potrubí šoupátek nebo klapek uzavíracích v šachtách s ručním kolečkem DN 150	kus	1,000	1 070,00	1 070,00	CS ÚRS 2017 02
----	---	-----------	--	-----	-------	----------	----------	----------------

PČ	Typ	Kód	Popis	MJ	Množství	J.cena [CZK]	Cena celkem [CZK]	Cenová soustava
----	-----	-----	-------	----	----------	--------------	-------------------	-----------------

Poznámka k souboru cen:

1. V cenách jsou započteny i náklady: a) u šoupátek ceny -1112 na vytvoření otvorů ve stropěch šachet pro prostup zemních souprav šoupátek, b) u hlavních ventilů ceny -3111 na osazení zemních souprav, c) u navrtávacích pasů ceny -9111 na výkop montážních jamek, opravu izolace ocelových trubek a na osazení zemních souprav. 2. V cenách nejsou započteny náklady na: a) dodání vodoměrů, šoupátek, uzavíracích klapek, ventilů, montážních vložek, kompenzátorů, koncových nebo zpětných klapek, hydrantů, zemních souprav, šoupátkových koleček, šoupátkových a hydrantových klíčů, navrtávacích pasů, tvarovek a kompenzačních nástavců; tyto armatury se oceňují ve specifikaci, b) podkladní bloky pod armatury; bloky se oceňují příslušnými cenami souborů cen 452 2 . - . 1 Podkladní a zajišťovací konstrukce zděné na maltu cementovou, 452 3* - . 1 Podkladní a zajišťovací konstrukce z betonu, 452 35- . 1 Bednění podkladních a zajišťovacích konstrukcí části A 01 tohoto ceníku, c) obsyp odvodňovacího zařízení hydrantů ze štěrku nebo štěrkopísku; obsyp se oceňuje příslušnými cenami souboru cen 451 5 . - . 1 Lože pod potrubí, stoky a drobné objekty části A 01 tohoto katalogu, d) osazení hydrantových, šoupátkových a ventilových poklopů; osazení poklopů se oceňuje příslušnými cenami souboru cen 899 40-11 Osazení poklopů litinových části A 01 tohoto katalogu. 3. V cenách 891 52-4121 a -5211 nejsou započteny náklady na dodání těsnících pryžových kroužků. Tyto se oceňují ve specifikaci, nejsou-li zahrnuty v ceně trub. 4. V cenách 891 ..-5313 nejsou započteny náklady na dodání potrubní spojky. Tyto jsou zahrnuty v ceně trub.

PSC

94	M	400215000016	VODA Šoupata ŠOUPĚ E2 PŘÍRUBOVÉ KRÁTKÉ DN 150	KS	2,000	10 614,00	21 228,00	
95	M	780012500000	VO+KA+PL Příslušenství KOLO RUČNÍ HAWLE DN 125-150	KS	1,000	750,00	750,00	
96	M	950212515003	VODA+PLYN Zemní soupravy - DN 50-600 SOUPRAVA ZEMNÍ TELESKOPICKÁ E2-1,3 -1,8 DN 125-150 (1,3-1,8m)	KS	2,000	1 749,00	3 498,00	
97	K	891319111	Montáž vodovodních armatur na potrubí navrtávacích pasů s ventilem Jt 1 MPa, na potrubí z trub litinových, ocelových nebo plastických hmot DN 150	kus	8,000	862,00	6 896,00	CS ÚRS 2017 02

PČ	Typ	Kód	Popis	MJ	Množství	J.cena [CZK]	Cena celkem [CZK]	Cenová soustava
----	-----	-----	-------	----	----------	--------------	-------------------	-----------------

Poznámka k souboru cen:

1. V cenách jsou započteny i náklady: a) u šoupátek ceny -1112 na vytvoření otvorů ve stropěch šachet pro prostup zemních souprav šoupátek, b) u hlavních ventilů ceny -3111 na osazení zemních souprav, c) u navrtávacích pasů ceny -9111 na výkop montážních jamek, opravu izolace ocelových trubek a na osazení zemních souprav. 2. V cenách nejsou započteny náklady na: a) dodání vodoměrů, šoupátek, uzavíracích klapek, ventilů, montážních vložek, kompenzátorů, koncových nebo zpětných klapek, hydrantů, zemních souprav, šoupátkových koleček, šoupátkových a hydrantových klíčů, navrtávacích pasů, tvarovek a kompenzačních nástavců; tyto armatury se oceňují ve specifikaci, b) podkladní bloky pod armatury; bloky se oceňují příslušnými cenami souborů cen 452 2 . - . 1 Podkladní a zajišťovací konstrukce zděné na maltu cementovou, 452 3* - . 1 Podkladní a zajišťovací konstrukce z betonu, 452 35- . 1 Bednění podkladních a zajišťovacích konstrukcí části A 01 tohoto ceníku, c) obsyp odvodňovacího zařízení hydrantů ze štěrku nebo štěrkopísku; obsyp se oceňuje příslušnými cenami souboru cen 451 5 . - . 1 Lože pod potrubí, stoky a drobné objekty části A 01 tohoto katalogu, d) osazení hydrantových, šoupátkových a ventilových poklopů; osazení poklopů se oceňuje příslušnými cenami souboru cen 899 40-11 Osazení poklopů litinových části A 01 tohoto katalogu. 3. V cenách 891 52-4121 a -5211 nejsou započteny náklady na dodání těsnících pryžových kroužků. Tyto se oceňují ve specifikaci, nejsou-li zahrnuty v ceně trub. 4. V cenách 891 ..-5313 nejsou započteny náklady na dodání potrubní spojky. Tyto jsou zahrnuty v ceně trub.

PSC

98	M	335015000116	VODA Navrtávací pasy PAS NAVRTÁVACÍ HACOM DN 150-1"	KS	8,000	1 124,00	8 992,00	
99	K	892351111	Tlakové zkoušky vodou na potrubí DN 150 nebo 200	m	207,200	20,00	4 144,00	CS ÚRS 2017 02

Poznámka k souboru cen:

1. Ceny -2111 jsou určeny pro zabezpečení jednoho konce zkoušeného úseku jakéhokoliv druhu potrubí. 2. V cenách jsou započteny náklady: a) u cen -1111 - na přísun, montáž, demontáž a odsun zkoušecího čerpadla, napuštění tlakovou vodou a dodání vody pro tlakovou zkoušku, b) u cen -2111 - na montáž a demontáž výrobků nebo dílců pro zabezpečení konce zkoušeného úseku potrubí, na montáž a demontáž koncových tvarovek, na montáž zaslepovací příruby, na zaslepení odboček pro hydranty, vzdušníky a jiné armatury a odbočky pro odbočující řady,

PSC

VV

324,20-97,00-20,00

207,200

VV

Součet

207,200

100	K	892372111	Tlakové zkoušky vodou zabezpečení konců potrubí při tlakových zkouškách DN do 300	kus	2,000	6 890,00	13 780,00	CS ÚRS 2017 02
-----	---	-----------	---	-----	-------	----------	-----------	----------------

Poznámka k souboru cen:

1. Ceny -2111 jsou určeny pro zabezpečení jednoho konce zkoušeného úseku jakéhokoliv druhu potrubí. 2. V cenách jsou započteny náklady: a) u cen -1111 - na přísun, montáž, demontáž a odsun zkoušecího čerpadla, napuštění tlakovou vodou a dodání vody pro tlakovou zkoušku, b) u cen -2111 - na montáž a demontáž výrobků nebo dílců pro zabezpečení konce zkoušeného úseku potrubí, na montáž a demontáž koncových tvarovek, na montáž zaslepovací příruby, na zaslepení odboček pro hydranty, vzdušníky a jiné armatury a odbočky pro odbočující řady,

PSC

101	K	894302161	Ostatní konstrukce na trubním vedení ze železobetonu stěny šachet tloušťky přes 200 mm ze železobetonu bez zvýšených nároků na prostředí tř. C 25/30	m3	1,904	3 370,00	6 416,48	CS ÚRS 2017 02
-----	---	-----------	--	----	-------	----------	----------	----------------

PČ	Typ	Kód	Popis	MJ	Množství	J.cena [CZK]	Cena celkem [CZK]	Cenová soustava
	PSC		<i>Poznámka k souboru cen:</i>					
	VV		1. Ceny stropů jsou určeny pro jakékoliv tloušťky a plochy stropů.					
	VV		"A5" (1,90*1,40*2+1,50*1,40*2) * 0,20		1,904			
	VV		Součet		1,904			
102	K	894302193	Ostatní konstrukce na trubním vedení ze železového betonu stěny šachet tloušťky přes 200 mm Příplatek k ceně za tloušťku stěny do 200 mm	m3	1,904	85,00	161,84	CS ÚRS 2017 02
	PSC		<i>Poznámka k souboru cen:</i>					
	VV		1. Ceny stropů jsou určeny pro jakékoliv tloušťky a plochy stropů.					
103	K	894302261	Ostatní konstrukce na trubním vedení ze železového betonu strop šachet vodovodních nebo kanalizačních ze železového betonu bez zvýšených nároků na prostředí tř. C 25/30	m3	1,161	3 620,00	4 202,82	CS ÚRS 2017 02
	PSC		<i>Poznámka k souboru cen:</i>					
	VV		1. Ceny stropů jsou určeny pro jakékoliv tloušťky a plochy stropů.					
	VV		1,90*1,90*0,20*2		1,444			
	VV		"odpočet poklopu" - 3,14*0,30*0,30		-0,283			
	VV		Součet		1,161			
104	K	894502101	Bednění konstrukcí na trubním vedení stěn šachet pravoúhlých nebo čtyř a vícehranných jednostranné	m2	22,800	351,00	8 002,80	CS ÚRS 2017 02
	VV		1,90*1,60*4 + 1,90*1,40*4		22,800			
	VV		Součet		22,800			
105	K	894503111	Bednění konstrukcí na trubním vedení deskových stropů šachet jakýchkoliv rozměrů	m2	1,897	338,00	641,19	CS ÚRS 2017 02
	VV		1,90*0,20*4 + 3,14*0,60*0,20		1,897			
	VV		Součet		1,897			
106	K	894608112	Výztuž šachet z betonářské oceli 10 505 (R) nebo BSt 500	t	0,451	30 500,00	13 755,50	CS ÚRS 2017 02
	VV		(1,904+1,161) *0,140 * 1,05 "předpoklad 140 kg/m3"		0,451			
	VV		Součet		0,451			
107	K	899104112	Osazení poklopů litinových a ocelových včetně ráků pro třídu zatížení D400, E600	kus	1,000	806,00	806,00	CS ÚRS 2017 02
	PSC		<i>Poznámka k souboru cen:</i>					
	VV		1. V cenách 899 10 - 112 nejsou započteny náklady na dodání poklopů včetně ráků; tyto náklady se oceňují ve specifikaci. 2. V cenách 899 10 - 113 nejsou započteny náklady na: a) dodání poklopů; tyto náklady se oceňují ve specifikaci, b) montáž ráků, která se oceňuje cenami souboru 452 11-21.. části A01 tohoto katalogu. 3. Poklopy a vtokové mříže dělíme do těchto tříd zatížení: a) A15, A50 pro plochy používané výlučně chodci a cyklisty, b) B125 pro chodníky, pěší zóny a plochy srovnatelné, plochy pro stání a parkování osobních automobilů i v patrech, c) C250 pro poklopy umístěné v ploše odvodňovacích proužků pozemní komunikace, která měřeno od hrany obrubníku, zasahuje nejvíce 0,5 m do vozovky nejvíce 0,2 m do chodníku, d) D400 pro vozovky pozemních komunikací, ulice pro pěší, zpevněné krajnice a parkovací plochy, které jsou přístupné pro všechny druhy silničních vozidel, e) E600 pro plochy, které budou vystavené zvláště vysokému zatížení kol.					
108	M	552410300	poklop šachtový třída D 400, kruhový bez ventilace	kus	1,000	8 317,00	8 317,00	CS ÚRS 2017 02
109	K	899401112	Osazení poklopů litinových šoupátkových	kus	11,000	355,00	3 905,00	CS ÚRS 2017 02

PČ	Typ	Kód	Popis	MJ	Množství	J.cena [CZK]	Cena celkem [CZK]	Cenová soustava
	PSC		<i>Poznámka k souboru cen: 1. V cenách osazení poklopů jsou započteny i náklady na jejich podezdění. 2. V cenách nejsou započteny náklady na dodání poklopů; tyto se oceňují ve specifikaci. Ztratné se nestanoví.</i>					
	VV		3,00		3,00			
	VV		8,00		8,00			
	VV		Součet		11,00			
110	M	1650KASI0000	VODA Poklopy POKLOP ULIČNÍ SAMONIVELAČNÍ PŘÍPOJKOVÝ	KS	8,000	1 124,00	8 992,00	
111	M	1750KASI0000	VODA Poklopy POKLOP ULIČNÍ SAMONIVELAČNÍ ŠOUPÁTKOVÝ (Z.S. TELE)	KS	3,000	1 374,00	4 122,00	
112	M	348100000000	VO+KA+PL Příslušenství PODKLAD. DESKA UNI DN UNI	KS	11,000	175,00	1 925,00	
113	K	899401113	Osazení poklopů litinových hydrantových	kus	1,000	686,00	686,00	CS ÚRS 2017 02
	PSC		<i>Poznámka k souboru cen: 1. V cenách osazení poklopů jsou započteny i náklady na jejich podezdění. 2. V cenách nejsou započteny náklady na dodání poklopů; tyto se oceňují ve specifikaci. Ztratné se nestanoví.</i>					
114	M	195000000002	HYDRANTOVÝ POKLOP 21 kg / HAWLE - HYDRANT	KS	1,000	1 749,00	1 749,00	
115	M	348200000000	PODKLAD. DESKA POD HYDRANT.POKLOP	KS	1,000	562,00	562,00	
116	M	999900000000	DRENÁŽNÍ OBAL K HYDRANTŮM	KS	1,000	509,00	509,00	
117	K	899501221	Štupadla do šachet a drobných objektů ocelová s PE povlakem vidlicová pro přímé zabudování do hmoždinek	kus	5,000	170,00	850,00	CS ÚRS 2017 02
	PSC		<i>Poznámka k souboru cen: 1. Ceny jsou určeny pro osazení a dodání stupadel do netypových drobných objektů (oceňovaných cenami této části).</i>					
118	K	899-001R	Vodotěsné dotěsnění prostupů potrubí v AŠ - dle vč. D.18, vč. materiálu	kpl	2,000	1 695,00	3 390,00	
119	K	899712111	Orientační tabulky na vodovodních a kanalizačních řadech na zdivu	kus	11,000	196,00	2 156,00	CS ÚRS 2017 02
	PSC		<i>Poznámka k souboru cen: 1. V cenách jsou započteny náklady na dodání a připevnění tabulky. 2. V ceně -3111 jsou započteny i náklady na osazení sloupků. 3. V ceně -3111 nejsou započteny náklady na zemní práce a na dodání sloupků (betonových nebo ocelových s betonovými patkami); sloupky se oceňují ve specifikaci.</i>					
120	K	899721111	Signalizační vodič na potrubí PVC DN do 150 mm	m	210,000	38,00	7 980,00	CS ÚRS 2017 02
121	K	899722112	Krytí potrubí z plastů výstražnou fólií z PVC šířky 25 cm	m	207,200	11,00	2 279,20	CS ÚRS 2017 02
122	M	883001607000	ŠROUB S MATICÍ NEREZ A2 M16/70	KS	12,000	90,00	1 080,00	
	VV		4*3 "pro DN 50"		12,000			
	VV		Součet		12,000			
123	M	883001608000	ŠROUB S MATICÍ NEREZ A2 M16/80	KS	80,000	102,00	8 160,00	
	VV		8,00*10 "pro DN 80"		80,000			
	VV		Součet		80,000			
124	M	883002008000	ŠROUB S MATICÍ NEREZ A2 M20/80	KS	80,000	170,00	13 600,00	
	VV		8*10 "pro DN 150"		80,000			
	VV		Součet		80,000			

PČ	Typ	Kód	Popis	MJ	Množství	J.cena [CZK]	Cena celkem [CZK]	Cenová soustava	
D 8 - 1			Provizorní vodovod						199 874,00
125	K	857312922	Výměna litinových tvarovek na potrubí litinovém tlakovém jednoosých na potrubí z trub přírubových v otevřeném výkopu, kanálu nebo v šachtě DN 150	kus	12,000	1 090,00	13 080,00	CS ÚRS 2017 02	
PSC			<i>Poznámka k souboru cen:</i> 1. Ceny jsou určeny pouze pro případy havárií nebo běžných oprav venkovních vodovodů. 2. Ceny nelze použít při zřízení nových venkovních vodovodů. 3. V cenách 857 ...-9.1 Výměna litinových tvarovek na potrubí litinovém tlakovém jsou zahrnuty náklady na demontáž stávajících a montáž nových tvarovek. 4. V cenách -2922 a -4922 jsou započteny náklady na dodání těsnících pryžových kroužků. 5. V cenách souboru cen nejsou započteny náklady na: a) dodání tvarovek; tyto se oceňují ve specifikaci, b) podkladní konstrukci ze štěrkopísku - podkladní vrstva ze štěrkopísku se oceňuje cenou 564 28-111 Podklad ze štěrkopísku.						
126	M	797415010016	VODA+KANAL Waga SYNOFLEX - SPOJKA REDUKOVANÁ DN 150/100 (155-192/104-132)	KS	6,000	8 742,00	52 452,00		
127	M	799410015016	VODA+KANAL Waga SYNOFLEX - S PŘÍRUBOU REDUKOVANÝ DN 150/100 (100/131-160)	KS	6,000	8 117,00	48 702,00		
VV			6,00			6,000			
VV			Součet			6,000			
128	K	871251151.R	Montáž a demontáž vodovodního potrubí z plastů v otevřeném výkopu z polyethylenu PE 100 svařovaných na tupo SDR 17/PN10 D 110 x 6,6 mm	m	210,000	69,00	14 490,00		
PSC			<i>Poznámka k souboru cen:</i> 1. V cenách potrubí nejsou započteny náklady na: a) dodání potrubí; potrubí se oceňuje ve specifikaci; ztratné lze dohodnout u trub polyetylenových ve výši 1,5 %; u trub z tvrdého PVC ve výši 3 %, b) dodání tvarovek; tvarovky se oceňují ve specifikaci. 2. Ceny -2111 jsou určeny i pro plošné kolektory primárních okruhů tepelných čerpadel.						
VV			210,00			210,000			
VV			Součet			210,000			
129	M	286131300	potrubí vodovodní PE100 PN10 SDR17 6 m, 12 m, 100 m, 110 x 6,6 mm	m	100,000	225,00	22 500,00	CS ÚRS 2017 02	
130	K	871161141.R	Montáž a demontáž vodovodního potrubí z plastů v otevřeném výkopu z polyethylenu PE 100 svařovaných na tupo SDR 11/PN16 D 32 x 3,0 mm	m	30,000	34,00	1 020,00		
PSC			<i>Poznámka k souboru cen:</i> 1. V cenách potrubí nejsou započteny náklady na: a) dodání potrubí; potrubí se oceňuje ve specifikaci; ztratné lze dohodnout u trub polyetylenových ve výši 1,5 %; u trub z tvrdého PVC ve výši 3 %, b) dodání tvarovek; tvarovky se oceňují ve specifikaci. 2. Ceny -2111 jsou určeny i pro plošné kolektory primárních okruhů tepelných čerpadel.						
VV			30,00			30,000			
VV			Součet			30,000			
131	M	286131100	potrubí vodovodní PE100 PN16 SDR11 6 m, 100 m, 32 x 3,0 mm	m	30,000	31,00	930,00	CS ÚRS 2017 02	
132	K	877261926	Výměna tvarovek na vodovodním plastovém potrubí z polyethylenu PE 100 elektrotvarovek SDR 11/PN16 T-kusů navrtávacích s ventilem a 360 st. otočnou odbočkou d 110/32	kus	8,000	285,00	2 280,00	CS ÚRS 2017 02	

PČ	Typ	Kód	Popis	MJ	Množství	J.cena [CZK]	Cena celkem [CZK]	Cenová soustava	
			<i>Poznámka k souboru cen:</i> 1. Ceny jsou určeny pouze pro případy havárií nebo běžných oprav venkovních vodovodů. 2. Ceny nelze používat při zřízení nových venkovních vodovodů. 3. V cenách 877 ...-19.. Výměna tvarovek na vodovodním plastovém potrubí jsou zahrnuty náklady na demontáž stávajících a montáž nových tvarovek. 4. V cenách výměny tvarovek nejsou započteny náklady na dodání tvarovek. Tyto náklady se oceňují ve specifikaci.						
133	M	286140500	tvarovka T-kus navrtávací s ventilem, s odbočkou 360°, 110-32	kus	8,000	5 529,00	44 232,00	CS ÚRS 2017 02	
134	M	780000100000	VO+KA+PL Příslušenství KOLO RUČNÍ DN 1"	KS	1,000	188,00	188,00		
D	9		Ostatní konstrukce a práce, bourání				9 792,80		
135	K	969011131.R	Vybourání vodovodního potrubí LT DN80	m	207,200	39,00	8 080,80		
136	K	977151124	Jádrové vrty diamantovými korunkami do stavebních materiálů (železobetonu, betonu, cihel, obkladů, dlažeb, kamene) průměru přes 150 do 180 mm	m	0,400	4 280,00	1 712,00	CS ÚRS 2017 02	
			<i>Poznámka k souboru cen:</i> 1. V cenách jsou započteny i náklady na rozměření, ukotvení vrtacího stroje, vrtání, opotřebení diamantových vrtacích korunek a spotřebu vody. 2. V cenách -1211 až -1233 pro dovrchní vrty jsou započteny i náklady na odsátí výplachové vody z vrtu.						
	PSC								
	VV		0,20*2 "v AŠ"		0,400				
	VV		Součet		0,400				
D	997		Přesun sutě				-11 265,73		
137	K	997013509	Odvoz sutí a vybouraných hmot na skládku nebo meziskládku se složením, na vzdálenost Příplatek k ceně za každý další i započatý 1 km přes 1 km	t	69,363	11,00	762,99	CS ÚRS 2017 02	
			<i>Poznámka k souboru cen:</i> 1. Délka odvozu sutí je vzdálenost od místa naložení sutí na dopravní prostředek až po místo složení na určené skládce nebo meziskládce. 2. V ceně -3501 jsou započteny i náklady na složení sutí na skládku nebo meziskládku. 3. Ceny jsou určeny pro odvoz sutí na skládku nebo meziskládku jakýmkoliv způsobem silniční dopravy (i prostřednictvím kontejnerů). 4. Odvoz sutí z meziskládky se oceňuje cenou 997 01-3511.						
	PSC								
	VV		7,707*9		69,363				
	VV		Součet		69,363				
138	K	997013511	Odvoz sutí a vybouraných hmot z meziskládky na skládku s naložením a se složením, na vzdálenost do 1 km	t	7,707	352,00	2 712,86	CS ÚRS 2017 02	
			<i>Poznámka k souboru cen:</i> 1. Délka odvozu sutí je vzdálenost od místa naložení sutí na dopravní prostředek až po místo složení na určené skládce. 2. V ceně jsou započteny i náklady na naložení sutí na dopravní prostředek a její složení na skládku. 3. Cena je určena pro odvoz sutí na skládku jakýmkoliv způsobem silniční dopravy (i prostřednictvím kontejnerů). 4. Příplatek k ceně za každý další i započatý 1 km se oceňuje cenou 997 01-3509.						
	PSC								
139	K	997013801	Poplatek za uložení stavebního odpadu na skládce (skládkovné) betonového	t	0,001	141,00	0,14	CS ÚRS 2017 02	

PČ	Typ	Kód	Popis	MJ	Množství	J.cena [CZK]	Cena celkem [CZK]	Cenová soustava
			<i>Poznámka k souboru cen:</i> 1. Ceny uvedené v souboru lze po dohodě upravit podle místních podmínek. 2. Uložení odpadů neuvedených v souboru cen se oceňuje individuálně. 3. V cenách je započítán poplatek za ukládání odpadu dle zákona 185/2001 Sb. 4. Případné drcení stavebního odpadu lze ocenit souborem cen 997 00-60 Drcení stavebního odpadu z katalogu 800-6 Demolice objektů.					
	PSC							
140	K	997013849.R	Sběrný dvůr - litina, vč. tvarovek a armatur	t	-7,666	1 923,00	-14 741,72	
	VV		- 7,666		-7,666			
	VV		Součet		-7,666			
	D	998	Přesun hmot				6 823,58	
141	K	998273102	Přesun hmot pro trubní vedení hloubené z trub litinových pro vodovody nebo kanalizace v otevřeném výkopu dopravní vzdálenost do 15 m	t	12,384	551,00	6 823,58	CS ÚRS 2017 02
	PSC		<i>Poznámka k souboru cen:</i> 1. Položky přesunu hmot nelze užít pro zeminu, sypaniny, štěrkopísek, kamenivo ap. Případná manipulace s tímto materiálem se oceňuje souborem cen 162 .0-11 Vodorovné přemístění výkopku nebo sypaniny katalogu 800-1 Zemní práce.					

KRYCÍ LIST SOUPISU

Stavba:

DECIN_HORNI OLDRICHOV_2.ET_RV_R0

Objekt:

02 - IO 09 - Řad 9

KSO: 827 1
Místo: Horní Oldřichov

CC-CZ: 2
Datum: 21.11.2018

Zadavatel:
SVS a.s., Přítkovská 1689, 41550 Teplice

IČ:
DIČ:

Uchazeč:
SaM Silnice a mosty, a.s., Máchova 1129, 470 01 Česká Lípa

IČ: 25018094
DIČ: CZ25018094

Projektant:
Aquecon a.s., Čs.Legii 445/4, 41501 Teplice

IČ:
DIČ:

Poznámka:

Cena bez DPH

234 311,73

	Základ daně	Sazba daně	Výše daně
DPH základní	234 311,73	21,00%	49 205,46
snížená	0,00	15,00%	0,00

Cena s DPH

v CZK

283 517,19

REKAPITULACE ČLENĚNÍ SOUPISU PRACÍ

Stavba:

DECIN_HORNI OLDRICHOV_2.ET_RV_R0

Objekt:

02 - IO 09 - Řad 9

Místo:

Horní Oldřichov

Datum:

21.11.2018

Zadavatel:

SVS a.s., Příkladová 1689, 41550 Teplice

Projektant:

Aquecon a.s., Čs.Legii

Uchazeč:

SaM Silnice a mosty, a.s., Máchova 1129, 470 01 Česká Lípa

445/4, 41501 Teplice

Kód dílu - Popis

Cena celkem [CZK]

Náklady soupisu celkem

234 311,73

HSV - Práce a dodávky HSV

234 311,73

1 - Zemní práce	165 357,85
2 - Zakládání	260,26
4 - Vodorovné konstrukce	5 894,44
8 - Trubní vedení	47 996,18
8 - 1 - Provizorní vodovod	11 700,00
9 - Ostatní konstrukce a práce, bourání	1 155,00
997 - Přesun sutě	873,16
998 - Přesun hmot	1 074,84

SOUPIS PRACÍ

Stavba:

DECIN_HORNI OLDŘICHOV_2.ET_RV_R0

Objekt:

02 - IO 09 - Řad 9

Místo: Horní Oldřichov

Datum: 21.11.2018

Zadavatel: SVS a.s., Přítkovská 1689, 41550 Teplice

Projektant: Aquecon a.s., Čs.Legií 445/4, 41501 Te

Uchazeč: SaM Silnice a mosty, a.s., Máchova 1129, 470 01 Česká Lípa

PČ	Ty p	Kód	Popis	MJ	Množství	J.cena [CZK]	Cena celkem [CZK]	Cenová soustava
----	---------	-----	-------	----	----------	-----------------	-------------------	--------------------

Náklady soupisu celkem

234 311,73

D HSV Práce a dodávky HSV

234 311,73

D 1 Zemní práce

165 357,85

1	K	119001401	Dočasné zajištění podzemního potrubí nebo vedení ve výkopišti ve stavu i poloze , ve kterých byla na začátku zemních prací a to s podepřením, vzepřením nebo vyvšešením, příp. s ochranným bedněním, se zřízením a odstraněním za jišťovací konstrukce, s opotřebením hmot potrubí ocelového nebo litinového, jmenovité světlosti DN do 200	m	4,400	292,00	1 284,80	CS ÚRS 2017 02
---	---	-----------	---	---	-------	--------	----------	----------------

Poznámka k souboru cen:

PSC

1. Ceny nelze použít pro dočasné zajištění potrubí v provozu pod tlakem přes 1 MPa a potrubí nebo jiných vedení v provozu u nichž investor zakazuje použít při vykopávce kovové nástroje nebo nářadí. 2. Ztížení vykopávky v blízkosti vedení, potrubí a stok ve výkopišti nebo podél jeho stěn se oceňuje cenami souboru cen 120 00- . . a 130 00- . . Příplatky za ztížení vykopávky. Dočasné zajištění potrubí větších rozměrů než DN 500 se oceňuje individuálně.

VV

1,10*4

4,400

VV

Součet

4,400

2	K	119001412	Dočasné zajištění podzemního potrubí nebo vedení ve výkopišti ve stavu i poloze , ve kterých byla na začátku zemních prací a to s podepřením, vzepřením nebo vyvšešením, příp. s ochranným bedněním, se zřízením a odstraněním za jišťovací konstrukce, s opotřebením hmot potrubí betonového, kameninového nebo železobetonového, světlosti DN přes 200 do 500	m	2,200	454,00	998,80	CS ÚRS 2017 02
---	---	-----------	---	---	-------	--------	--------	----------------

Poznámka k souboru cen:

PSC

1. Ceny nelze použít pro dočasné zajištění potrubí v provozu pod tlakem přes 1 MPa a potrubí nebo jiných vedení v provozu u nichž investor zakazuje použít při vykopávce kovové nástroje nebo nářadí. 2. Ztížení vykopávky v blízkosti vedení, potrubí a stok ve výkopišti nebo podél jeho stěn se oceňuje cenami souboru cen 120 00- . . a 130 00- . . Příplatky za ztížení vykopávky. Dočasné zajištění potrubí větších rozměrů než DN 500 se oceňuje individuálně.

VV

1,10*2

2,200

PČ	Typ	Kód	Popis	MJ	Množství	J.cena [CZK]	Cena celkem [CZK]	Cenová soustava	
	VV		Součet		2,200				
3	K	119002121	Pomocné konstrukce při zabezpečení výkopu vodorovné pochůzná přechodová lávka do délky 2 000 mm včetně zábradlí zřízení	kus	2,000	217,00	434,00	CS ÚRS 2017 02	
	PSC		<p><i>Poznámka k souboru cen:</i> 1. V ceně zřízení -2121, -2131, -2411, -3211, -3212, -3213, -3215, -3217, -3121, -3223, -3227 jsou započteny i náklady na opotřebení. 2. V ceně zřízení mobilního oplocení -3211, -3213, -3217, -3223, -3227 je zahrnuto i opotřebení betonové patky, vzpěry, spojky. 3. Položku -2411 lze použít pouze pro šířku výkopu do 1,0 m. 4. V položce -3131 jsou započteny i náklady na dřevěný sloupek. 5. U položek -2311, -4111, -4121 je uvažováno se 100% opotřebením. Bezpečný vlez nebo výlez se zpravidla umísťuje po 20 m délky výkopu. 6. Položky tohoto souboru cen jsou určeny k ocenění pomocných konstrukcí sloužících k zabezpečení výkopů (BOZP) na veřejných prostranstvích (v obcích, na komunikacích apod.). Položky nelze užít k ocenění zařízení staveniště, pokud se toto oceňuje pomocí VRN.</p>						
4	K	119002122	Pomocné konstrukce při zabezpečení výkopu vodorovné pochůzná přechodová lávka do délky 2 000 mm včetně zábradlí odstranění	kus	2,000	116,00	232,00	CS ÚRS 2017 02	
	PSC		<p><i>Poznámka k souboru cen:</i> 1. V ceně zřízení -2121, -2131, -2411, -3211, -3212, -3213, -3215, -3217, -3121, -3223, -3227 jsou započteny i náklady na opotřebení. 2. V ceně zřízení mobilního oplocení -3211, -3213, -3217, -3223, -3227 je zahrnuto i opotřebení betonové patky, vzpěry, spojky. 3. Položku -2411 lze použít pouze pro šířku výkopu do 1,0 m. 4. V položce -3131 jsou započteny i náklady na dřevěný sloupek. 5. U položek -2311, -4111, -4121 je uvažováno se 100% opotřebením. Bezpečný vlez nebo výlez se zpravidla umísťuje po 20 m délky výkopu. 6. Položky tohoto souboru cen jsou určeny k ocenění pomocných konstrukcí sloužících k zabezpečení výkopů (BOZP) na veřejných prostranstvích (v obcích, na komunikacích apod.). Položky nelze užít k ocenění zařízení staveniště, pokud se toto oceňuje pomocí VRN.</p>						
5	K	119002411	Pomocné konstrukce při zabezpečení výkopu vodorovné pojízdné z tlustého ocelového plechu šířky výkopu do 1,0 m zřízení	m2	6,000	420,00	2 520,00	CS ÚRS 2017 02	
	PSC		<p><i>Poznámka k souboru cen:</i> 1. V ceně zřízení -2121, -2131, -2411, -3211, -3212, -3213, -3215, -3217, -3121, -3223, -3227 jsou započteny i náklady na opotřebení. 2. V ceně zřízení mobilního oplocení -3211, -3213, -3217, -3223, -3227 je zahrnuto i opotřebení betonové patky, vzpěry, spojky. 3. Položku -2411 lze použít pouze pro šířku výkopu do 1,0 m. 4. V položce -3131 jsou započteny i náklady na dřevěný sloupek. 5. U položek -2311, -4111, -4121 je uvažováno se 100% opotřebením. Bezpečný vlez nebo výlez se zpravidla umísťuje po 20 m délky výkopu. 6. Položky tohoto souboru cen jsou určeny k ocenění pomocných konstrukcí sloužících k zabezpečení výkopů (BOZP) na veřejných prostranstvích (v obcích, na komunikacích apod.). Položky nelze užít k ocenění zařízení staveniště, pokud se toto oceňuje pomocí VRN.</p>						
	VV		3,00*2,00*1		6,000				
	VV		Součet		6,000				
6	K	119002412	Pomocné konstrukce při zabezpečení výkopu vodorovné pojízdné z tlustého ocelového plechu šířky výkopu do 1,0 m odstranění	m2	6,000	164,00	984,00	CS ÚRS 2017 02	

PČ	Typ	Kód	Popis	MJ	Množství	J.cena [CZK]	Cena celkem [CZK]	Cenová soustava
			<p>Poznámka k souboru cen: 1. V ceně zřízení -2121, -2131, -2411, -3211, -3212, -3213, -3215, -3217, -3121, -3223, -3227 jsou započteny i náklady na opotřebení. 2. V ceně zřízení mobilního oplacení -3211, -3213, -3217, -3223, -3227 je zahrnuto i opotřebení betonové patky, vzpěry, spojky. 3. Položku -2411 lze použít pouze pro šířku výkopu do 1,0 m. 4. V položce -3131 jsou započteny i náklady na dřevěný sloupek. 5. U položek -2311, -4111, -4121 je uvažováno se 100% opotřebením. Bezpečný vlez nebo výlez se zpravidla umísťuje po 20 m délky výkopu. 6. Položky tohoto souboru cen jsou určeny k ocenění pomocných konstrukcí sloužících k zabezpečení výkopů (BOZP) na veřejných prostranstvích (v obcích, na komunikacích apod.). Položky nelze užít k ocenění zařízení staveniště, pokud se toto oceňuje pomocí VRN.</p>					
7	K	119003217	Pomocné konstrukce při zabezpečení výkopu svislé ocelové mobilní oplacení, výšky do 1 500 mm panely vyplněné dráty zřízení	m	68,700	52,00	3 572,40	CS ÚRS 2017 02
			<p>Poznámka k souboru cen: 1. V ceně zřízení -2121, -2131, -2411, -3211, -3212, -3213, -3215, -3217, -3121, -3223, -3227 jsou započteny i náklady na opotřebení. 2. V ceně zřízení mobilního oplacení -3211, -3213, -3217, -3223, -3227 je zahrnuto i opotřebení betonové patky, vzpěry, spojky. 3. Položku -2411 lze použít pouze pro šířku výkopu do 1,0 m. 4. V položce -3131 jsou započteny i náklady na dřevěný sloupek. 5. U položek -2311, -4111, -4121 je uvažováno se 100% opotřebením. Bezpečný vlez nebo výlez se zpravidla umísťuje po 20 m délky výkopu. 6. Položky tohoto souboru cen jsou určeny k ocenění pomocných konstrukcí sloužících k zabezpečení výkopů (BOZP) na veřejných prostranstvích (v obcích, na komunikacích apod.). Položky nelze užít k ocenění zařízení staveniště, pokud se toto oceňuje pomocí VRN.</p>					
	VV		33,80*2+1,10		68,700			
	VV		Součet		68,700			
8	K	119003218	Pomocné konstrukce při zabezpečení výkopu svislé ocelové mobilní oplacení, výšky do 1 500 mm panely vyplněné dráty odstranění	m	68,700	27,00	1 854,90	CS ÚRS 2017 02
			<p>Poznámka k souboru cen: 1. V ceně zřízení -2121, -2131, -2411, -3211, -3212, -3213, -3215, -3217, -3121, -3223, -3227 jsou započteny i náklady na opotřebení. 2. V ceně zřízení mobilního oplacení -3211, -3213, -3217, -3223, -3227 je zahrnuto i opotřebení betonové patky, vzpěry, spojky. 3. Položku -2411 lze použít pouze pro šířku výkopu do 1,0 m. 4. V položce -3131 jsou započteny i náklady na dřevěný sloupek. 5. U položek -2311, -4111, -4121 je uvažováno se 100% opotřebením. Bezpečný vlez nebo výlez se zpravidla umísťuje po 20 m délky výkopu. 6. Položky tohoto souboru cen jsou určeny k ocenění pomocných konstrukcí sloužících k zabezpečení výkopů (BOZP) na veřejných prostranstvích (v obcích, na komunikacích apod.). Položky nelze užít k ocenění zařízení staveniště, pokud se toto oceňuje pomocí VRN.</p>					
9	K	121101101	Sejmutí ornice nebo lesní půdy s vodorovným přemístěním na hromady v místě upotřebení nebo na dočasné či trvalé skládky se složením, na vzdálenost do 50 m	m3	4,070	36,00	146,52	CS ÚRS 2017 02

PČ	Typ	Kód	Popis	MJ	Množství	J.cena [CZK]	Cena celkem [CZK]	Cenová soustava
			<p><i>Poznámka k souboru cen:</i></p> <p>1. V cenách jsou započteny i náklady na příp. nutné naložení sejmuté ornice na dopravní prostředek. 2. V cenách nejsou započteny náklady na odstranění nevhodných přimisenin (kamenů, kořenů apod.); tyto práce se ocení individuálně. 3. Množství ornice odebírané ze skládek se do objemu vykopávek pro volbu cen podle množství nezapočítává. Ceny souboru cen 122 . 0-11 Odkopávky a prokopávky nezapažené, se volí pro ornici odebíranou z projektovaných dočasných skládek; a) na staveništi podle součtu objemu ze všech skládek, b) mimo staveniště podle objemu každé skládky zvlášť. 4. Uložení ornice na skládky se oceňuje podle ustanovení v poznámkách č. 1 a 2 k ceně 171 20-1201 Uložení sypaniny na skládky. Složení ornice na hromady v místě upotřebení se neoceňuje. 5. Odebírá-li se ornice z projektované dočasné skládky, oceňuje se její naložení a přemístění podle čl. 3172 Všeobecných podmínek tohoto katalogu. 6. Přemísťuje-li se ornice na vzdálenost větší než 250 m, vzdálenost 50 m se pro určení vzdálenosti vodorovného přemístění neodečítá a ocení se sejmutí a přemístění bez ohledu na ustanovení pozn. č. 1 takto: a) sejmutí ornice na vzdálenost 50m cenou 121 10-1101; b) naložení příslušnou cenou souboru cen 167 10- . . c) vodorovné přemístění cenami souboru cen 162 . 0- . . Vodorovné přemístění výkopku. 7. Sejmutí podorničí se oceňuje cenami odkopávek s přihlédnutím k ustanovení čl. 3112 Všeobecných podmínek tohoto katalogu.</p>					
	VV		18,50*1,10*0,20			4,070		
	VV		Součet			4,070		
10	K	130001101	Příplatek k cenám hloubených vykopávek za ztížení vykopávky v blízkosti podzemního vedení nebo výbušnin pro jakoukoliv třídu horniny	m3	17,160	458,00	7 859,28	CS ÚRS 2017 02

PČ	Typ	Kód	Popis	MJ	Množství	J.cena [CZK]	Cena celkem [CZK]	Cenová soustava
			<p><i>Poznámka k souboru cen:</i></p> <p>1. Cena je určena: a) i pro soubor cen 123 . 0-21 Vykopávky zářezů se šikmými stěnami pro podzemní vedení části A 02, b) pro podzemní vedení procházející hloubenou vykopávkou nebo uložené ve stěně výkopu při jakémkoliv hloubce vedení pod původním terénem nebo jeho výšce nade dnem výkopu a jakémkoliv směru vedení ke stranám výkopu; c) pro výbušniny nezaložené dodavatelem. 2. Cenu lze použít i tehdy, narazí-li se na vedení nebo výbušninu až při vykopávce a to pro zbývající objem výkopu, který je projektantem nebo investorem označen, v němž by toto nebo jiné nepředvídané vedení nebo výbušнина mohlo být uloženo. Toto ustanovení neplatí pro objem hornin tř. 6 a 7. 3. Cenu nelze použít pro ztižení vykopávky v blízkosti podzemních vedení nebo výbušnin, u nichž je projektem zakázáno použít při vykopávce kovové nástroje nebo nářadí. 4. Množství ztižení vykopávky v blízkosti a) podzemního vedení, jehož půdorysná a výšková poloha - je v projektu uvedena, se určí jako objem myšleného hranolu, jehož průřez je pravidelný čtyřúhelník jehož horní vodorovná a obě svíslé strany jsou ve vzdálenosti 0,5 m a dolní vodorovná hrana ve vzdálenosti 1 m od přílehlého vnějšího líce vedení, příp. jeho obalu a délka se rovná osově délce vedení ve výkopišti nebo délce vedení ve stěně výkopu. Vymezí-li projekt větší prostor, v němž je nutno při vykopávce postupovat opatrně, lze použít cena pro celý objem výkopu v tomto prostoru. Od takto zjištěného množství se odečítá objem vedení i s příp. se vyskytujícími obalem; - není v projektu uvedena, avšak která podle projektu nebo sdělení investora jsou pravděpodobně ve výkopišti uložena, se rovná objemu výkopu, který je projektantem nebo investorem označen. b) výbušniny, určí vždy projektant nebo investor, at' je v projektu uvedeno či neuvedeno. 5. Je-li vedení uloženo ve výkopišti tak, že se vykopávka v celém výše popsaném objemu nevykopává, např. blízko stěn nebo dna výkopu, oceňuje se ztižení vykopávky jen pro tu část objemu, v níž se ztižená vykopávka provádí. 6. Jsou-li ve výkopišti dvě vedení položena tak blízko sebe, že se výše uvedené objemy pro obě vedení pronikají, určí se množství ztižení vykopávky tak, aby se pronik započel jen jednou. 7. Objem ztižení vykopávky se od celkového objemu výkopu neodčítá. 8. Dočasné zajištění různých podzemních vedení ve výkopišti se oceňuje cenami souboru cen 119 00-14 Dočasné zajištění podzemního potrubí nebo vedení ve výkopišti.</p>					
	PSC							
	VV		1,20*1,10*2,00 * 4 "plyn + kan."			10,560		
	VV		1,50*1,10*2,00 * 2			6,600		
	VV		Součet			17,160		
11	K	132201203	Hloubení zapažených i nezapažených rýh šířky přes 600 do 2 000 mm s urovnáním dna do předepsaného profilu a spádu v hornině tř. 3 přes 1 000 do 5 000 m3	m3	37,226	229,00	8 524,75	CS ÚRS 2017 02

PČ	Typ	Kód	Popis	MJ	Množství	J.cena [CZK]	Cena celkem [CZK]	Cenová soustava
			<p><i>Poznámka k souboru cen:</i> 1. V cenách jsou započteny i náklady na případné nutné přemístění výkopku ve výkopišti na vzdálenost do 3 m a na přehození výkopku na přilehlém terénu na vzdálenost do 5 m od okraje jámy nebo naložení na dopravní prostředek. 2. Hloubení rýh při lesnicko-technických melioracích se oceňuje: a) ve stržích cenami platnými pro objem výkopu do 100 m3, i když skutečný objem výkopu je větší, b) mimo strže pro příčná a podélná zpevnění dna a břehů pod obrysem výkopu pro koryta vodotečí, zejména pro konstrukce těles, stupňů, boků, předprahů, prahů, odháněk, výhonů a pro základy zdí, dlažeb, rovnanin, plůtků a hatí, pro jakoukoliv šířku rýhy, při objemu do 100 m3 cenami příslušnými pro objem výkopu do 100 m3 a při jakémkoliv objemu výkopu přes 100 m3 cenami příslušnými pro objem výkopu přes 100 do 1 000 m3. 3. Náklady na svislé přemístění výkopku nad 1 m hloubky se určí dle ustanovení článku č. 3161 všeobecných podmínek katalogu. 4. Předepisuje-li projekt hloubit rýhy 5 až 7 bez použití trhavin, oceňuje se toto hloubení: a) v suchu nebo mokru cenami 138 40-1201, 138 50-1201 a 138 60-1201 Dolamování hloubených vykopávek, b) v tekoucí vodě při jakékoliv její rychlosti individuálně. 5. Ceny nelze použít pro hloubení rýh a hloubky přes 16 m. Tyto práce se oceňují individuálně.</p>					
	PSC							
	VV		"celk.délka řad 9 - I. etapa "					
	VV		33,80 *1,10*2,00		74,360			
	VV		"odpočet sejmuté ornice" - 18,50*1,10*0,20		-4,070			
	VV		"odpočet komunikace" - 15,30*1,10*0,490		-8,247			
	VV		Mezisoučet		62,043			
	VV				0,000			
	VV		62,043*0,60 "60% zem.tř.3"		37,226			
	VV		Mezisoučet		37,226			
12	K	132201209	Hloubení zapažených i nezapažených rýh šířky přes 600 do 2 000 mm s urovnáním dna do předepsaného profilu a spádu v hornině tř. 3 Příplatek k cenám za lepivost horniny tř. 3	m3	12,409	23,00	285,41	CS ÚRS 2017 02
			<p><i>Poznámka k souboru cen:</i> 1. V cenách jsou započteny i náklady na případné nutné přemístění výkopku ve výkopišti na vzdálenost do 3 m a na přehození výkopku na přilehlém terénu na vzdálenost do 5 m od okraje jámy nebo naložení na dopravní prostředek. 2. Hloubení rýh při lesnicko-technických melioracích se oceňuje: a) ve stržích cenami platnými pro objem výkopu do 100 m3, i když skutečný objem výkopu je větší, b) mimo strže pro příčná a podélná zpevnění dna a břehů pod obrysem výkopu pro koryta vodotečí, zejména pro konstrukce těles, stupňů, boků, předprahů, prahů, odháněk, výhonů a pro základy zdí, dlažeb, rovnanin, plůtků a hatí, pro jakoukoliv šířku rýhy, při objemu do 100 m3 cenami příslušnými pro objem výkopu do 100 m3 a při jakémkoliv objemu výkopu přes 100 m3 cenami příslušnými pro objem výkopu přes 100 do 1 000 m3. 3. Náklady na svislé přemístění výkopku nad 1 m hloubky se určí dle ustanovení článku č. 3161 všeobecných podmínek katalogu. 4. Předepisuje-li projekt hloubit rýhy 5 až 7 bez použití trhavin, oceňuje se toto hloubení: a) v suchu nebo mokru cenami 138 40-1201, 138 50-1201 a 138 60-1201 Dolamování hloubených vykopávek, b) v tekoucí vodě při jakékoliv její rychlosti individuálně. 5. Ceny nelze použít pro hloubení rýh a hloubky přes 16 m. Tyto práce se oceňují individuálně.</p>					
	VV		37,226/3		12,409			
	VV		Součet		12,409			

PČ	Typ	Kód	Popis	MJ	Množství	J.cena [CZK]	Cena celkem [CZK]	Cenová soustava	
13	K	132301203	Hloubení zapažených i nezapažených rýh šířky přes 600 do 2 000 mm s urovnáním dna do předepsaného profilu a spádu v hornině tř. 4 přes 1 000 do 5 000 m3	m3	12,409	401,00	4 976,01	CS ÚRS 2017 02	
	PSC		<p><i>Poznámka k souboru cen:</i></p> <p>1. V cenách jsou započteny i náklady na případné nutné přemístění výkopku ve výkopišti na vzdálenost do 3 m a na přehození výkopku na přilehlém terénu na vzdálenost do 5 m od okraje jámy nebo naložení na dopravní prostředek. 2. Hloubení rýh při lesnicko-technických melioracích se oceňuje: a) ve stržích cenami platnými pro objem výkopku do 100 m3, i když skutečný objem výkopku je větší, b) mimo strže pro příčná a podélná zpevnění dna a břehů pod obrysem výkopku pro koryta vodotečí, zejména pro konstrukce těles, stupňů, boků, předprahů, prahů, odháněk, výhonů a pro základy zdí, dlažeb, rovnanin, plůtků a hatí, pro jakoukoliv šířku rýhy, při objemu do 100 m3 cenami příslušnými pro objem výkopku do 100 m3 a při jakémkoliv objemu výkopku přes 100 m3 cenami příslušnými pro objem výkopku přes 100 do 1 000 m3. 3. Náklady na svislé přemístění výkopku nad 1 m hloubky se určí dle ustanovení článku č. 3161 všeobecných podmínek katalogu. 4. Předepisuje-li projekt hloubit rýhy 5 až 7 bez použití trhavin, oceňuje se toto hloubení: a) v suchu nebo mokru cenami 138 40-1201, 138 50-1201 a 138 60-1201 Dolamování hloubených vykopávek, b) v tekoucí vodě při jakémkoliv její rychlosti individuálně. 5. Ceny nelze použít pro hloubení rýh a hloubky přes 16 m. Tyto práce se oceňují individuálně.</p>						
	VV		62,043*0,20 "20% zem.tř.4"		12,409				
	VV		Součet		12,409				
14	K	132301209	Hloubení zapažených i nezapažených rýh šířky přes 600 do 2 000 mm s urovnáním dna do předepsaného profilu a spádu v hornině tř. 4 Příplatek k cenám za lepivost horniny tř. 4	m3	4,136	51,00	210,94	CS ÚRS 2017 02	
	PSC		<p><i>Poznámka k souboru cen:</i></p> <p>1. V cenách jsou započteny i náklady na případné nutné přemístění výkopku ve výkopišti na vzdálenost do 3 m a na přehození výkopku na přilehlém terénu na vzdálenost do 5 m od okraje jámy nebo naložení na dopravní prostředek. 2. Hloubení rýh při lesnicko-technických melioracích se oceňuje: a) ve stržích cenami platnými pro objem výkopku do 100 m3, i když skutečný objem výkopku je větší, b) mimo strže pro příčná a podélná zpevnění dna a břehů pod obrysem výkopku pro koryta vodotečí, zejména pro konstrukce těles, stupňů, boků, předprahů, prahů, odháněk, výhonů a pro základy zdí, dlažeb, rovnanin, plůtků a hatí, pro jakoukoliv šířku rýhy, při objemu do 100 m3 cenami příslušnými pro objem výkopku do 100 m3 a při jakémkoliv objemu výkopku přes 100 m3 cenami příslušnými pro objem výkopku přes 100 do 1 000 m3. 3. Náklady na svislé přemístění výkopku nad 1 m hloubky se určí dle ustanovení článku č. 3161 všeobecných podmínek katalogu. 4. Předepisuje-li projekt hloubit rýhy 5 až 7 bez použití trhavin, oceňuje se toto hloubení: a) v suchu nebo mokru cenami 138 40-1201, 138 50-1201 a 138 60-1201 Dolamování hloubených vykopávek, b) v tekoucí vodě při jakémkoliv její rychlosti individuálně. 5. Ceny nelze použít pro hloubení rýh a hloubky přes 16 m. Tyto práce se oceňují individuálně.</p>						
	VV		12,409/3		4,136				
	VV		Součet		4,136				
15	K	132401201	Hloubení zapažených i nezapažených rýh šířky přes 600 do 2 000 mm s urovnáním dna do předepsaného profilu a spádu s použitím trhavin v hornině tř. 5 pro jakékoliv množství	m3	12,409	1 845,00	22 894,61	CS ÚRS 2017 02	

PČ	Typ	Kód	Popis	MJ	Množství	J.cena [CZK]	Cena celkem [CZK]	Cenová soustava
			<p><i>Poznámka k souboru cen:</i> 1. V cenách jsou započteny i náklady na případné nutné přemístění výkopku ve výkopišti na vzdálenost do 3 m a na přehození výkopku na přilehlém terénu na vzdálenost do 5 m od okraje jámy nebo naložení na dopravní prostředek. 2. Hloubení rýh při lesnicko-technických melioracích se oceňuje: a) ve stržích cenami platnými pro objem výkopu do 100 m³, i když skutečný objem výkopu je větší, b) mimo strže pro příčná a podélná zpevnění dna a břehů pod obrysem výkopu pro koryta vodotečí, zejména pro konstrukce těles, stupňů, boků, předprahů, prahů, odháněk, výhonů a pro základy zdí, dlažeb, rovnanin, plůtků a hatí, pro jakoukoliv šířku rýhy, při objemu do 100 m³ cenami příslušnými pro objem výkopu do 100 m³ a při jakémkoliv objemu výkopu přes 100 m³ cenami příslušnými pro objem výkopu přes 100 do 1 000 m³. 3. Náklady na svislé přemístění výkopku nad 1 m hloubky se určí dle ustanovení článku č. 3161 všeobecných podmínek katalogu. 4. Předepisuje-li projekt hloubit rýhy 5 až 7 bez použití trhavin, oceňuje se toto hloubení: a) v suchu nebo mokru cenami 138 40-1201, 138 50-1201 a 138 60-1201 Dolamování hloubených vykopávek, b) v tekoucí vodě při jakémkoliv její rychlosti individuálně. 5. Ceny nelze použít pro hloubení rýh a hloubky přes 16 m. Tyto práce se oceňují individuálně.</p>					
	VV		62,043*0,20 "20% zem.tř.5"		12,409			
	VV		Součet		12,409			
16	K	151101101	Zřízení pažení a rozepření stěn rýh pro podzemní vedení pro všechny šířky rýhy příložené pro jakoukoliv mezerovitost, hloubky do 2 m	m2	135,200	136,00	18 387,20	CS ÚRS 2017 02
			<p><i>Poznámka k souboru cen:</i> 1. Ceny jsou určeny pro roubení a rozepření stěn i jiných výkopů se svislými stěnami, pokud jsou tyto výkopy pro podzemní vedení rozměru do 1 250 mm. 2. Plocha mezer mezi pažinami příloženého pažení se od plochy příloženého pažení neodečítá; nezapažené plochy u pažení zátažného nebo hnaného se od plochy pažení odečítají. 3. Předepisuje-li projekt: a) ponechat pažení ve výkopu, oceňuje se toto pažení cenami souboru cen 151 . 0-19 Pažení stěn s ponecháním a rozepření stěn cenami souboru cen 151 . 0-13 Zřízení rozepření zapažených stěn výkopů, b) vzepření stěn, oceňuje se toto odstranění pažení stěn výkopu cenami souboru cen 151 . 0-12 Pažení stěn a vzepření stěn cenami souboru cen 151 . 0-14 odstranění vzepření stěn, c) kotvení stěn, oceňuje se toto Odstranění pažení stěn cenami souboru cen 151 . 0-12 Pažení stěn a kotvení stěn příslušnými cenami katalogu 800-2 Zvláštní zakládání objektů.</p>					
	VV		33,80*2,00*2		135,200			
	VV		Součet		135,200			
17	K	151101111	Odstranění pažení a rozepření stěn rýh pro podzemní vedení s uložením materiálu na vzdálenost do 3 m od kraje výkopu příložené, hloubky do 2 m	m2	135,200	17,00	2 298,40	CS ÚRS 2017 02
18	K	161101101	Svislé přemístění výkopku bez naložení do dopravní nádoby avšak s vyprázdněním dopravní nádoby na hromadu nebo do dopravního prostředku z horniny tř. 1 až 4, při hloubce výkopu přes 1 do 2,5 m	m3	49,634	90,00	4 467,06	CS ÚRS 2017 02
			<p><i>Poznámka k souboru cen:</i> 1. Ceny -1151 až -1158 lze použít i pro svislé přemístění materiálu a stavební suti z konstrukcí ze zdiva cihelného nebo kamenného, z betonu prostého, prokládaného, železového i předpjatého, pokud tyto konstrukce byly vybourány ve výkopišti. 2. Ceny pro hloubku přes 1 do 2,5 m, přes 2,5 m do 4 m atd. jsou určeny pro svislé přemístění výkopku od 0 do 2,5 m, od 0 do 4 m atd. 3. Množství materiálu i stavební suti z rozbouřených konstrukcí pro přemístění se rovná objemu konstrukcí před rozbouřením.</p>					
	PSC							

PČ	Typ	Kód	Popis	MJ	Množství	J.cena [CZK]	Cena celkem [CZK]	Cenová soustava	
	VV		62,043 *0,80 "80% zem.tř. 3, 4"			49,634			
	VV		Součet			49,634			
19	K	161101151	Svislé přemístění výkopku bez naložení do dopravní nádoby avšak s vyprázdněním dopravní nádoby na hromadu nebo do dopravního prostředku z horniny tř. 5 až 7, při hloubce výkopu přes 1 do 2,5 m	m3	12,409	126,00	1 563,53	CS ÚRS 2017 02	
	PSC		<p><i>Poznámka k souboru cen:</i></p> <p>1. Ceny -1151 až -1158 lze použít i pro svislé přemístění materiálu a stavební suti z konstrukcí ze zdiva cihelného nebo kamenného, z betonu prostého, prokládaného, železového i předpjatého, pokud tyto konstrukce byly vybourány ve výkopšti. 2. Ceny pro hloubku přes 1 do 2,5 m, přes 2,5 m do 4 m atd. jsou určeny pro svislé přemístění výkopku od 0 do 2,5 m, od 0 do 4 m atd. 3. Množství materiálu i stavební suti z rozbouřených konstrukcí pro přemístění se rovná objemu konstrukcí před rozbouřením.</p>						
	VV		62,043 *0,20 "20% zem.tř. 5"			12,409			
	VV		Součet			12,409			
20	K	162301102	Vodorovné přemístění výkopku nebo sypaniny po suchu na obvyklém dopravním prostředku, bez naložení výkopku, avšak se složením bez rozhrnutí z horniny tř. 1 až 4 na vzdálenost přes 500 do 1 000 m	m3	88,233	104,00	9 176,23	CS ÚRS 2017 02	
	PSC		<p><i>Poznámka k souboru cen:</i></p> <p>1. Ceny nelze použít, předepisuje-li projekt přemístit výkopek na místo nepřístupné obvyklým dopravním prostředkům; toto přemístění se oceňuje individuálně. 2. V cenách jsou započteny i náhrady za jízdu loženého vozidla v terénu ve výkopšti nebo na násypšti. 3. V cenách nejsou započteny náklady na rozhrnutí výkopku na násypšti; toto rozhrnutí se oceňuje cenami souboru cen 171. 0- . . Uložení sypaniny do násypů a 171 20-1201 Uložení sypaniny na skládky. 4. Je-li na dopravní dráze pro vodorovné přemístění nějaká překážka, pro kterou je nutno překládat výkopek z jednoho obvyklého dopravního prostředku na jiný obvyklý dopravní prostředek, oceňuje se toto lomené vodorovné přemístění výkopku v každém úseku samostatně příslušnou cenou tohoto souboru cen a překládání výkopku cenami souboru cen 167 10-3 . Nakládání neulehlého výkopku z hromad s ohledem na ustanovení pozn. číslo 5. 5. Přemísťuje-li se výkopek z dočasných skládek vzdálených do 50 m, neoceňuje se nakládání výkopku, i když se provádí. Toto ustanovení neplatí, vylučuje-li projekt použití dozeru. 6. V cenách vodorovného přemístění sypaniny nejsou započteny náklady na dobývku materiálu, tyto se oceňují ve specifikaci.</p>						
	VV		" na mezideponii - odvoz-dovoz"						
	VV		(62,043 - 23,444-12,409) *2			52,380			
	VV		"šp z mezidepa obsyp" 13,496			13,496			
	VV		"šp z mezidepa pro zásyp" 16,78			16,780			
	VV		"šp z mezidepa pro lože" 5,577			5,577			
	VV		Součet			88,233			
21	K	162701105	Vodorovné přemístění výkopku nebo sypaniny po suchu na obvyklém dopravním prostředku, bez naložení výkopku, avšak se složením bez rozhrnutí z horniny tř. 1 až 4 na vzdálenost přes 9 000 do 10 000 m	m3	23,444	333,00	7 806,85	CS ÚRS 2017 02	

PČ	Typ	Kód	Popis	MJ	Množství	J.cena [CZK]	Cena celkem [CZK]	Cenová soustava
			<p>Poznámka k souboru cen:</p> <p>1. Ceny nelze použít, předepisuje-li projekt přemístit výkopek na místo nepřístupné obvyklým dopravním prostředkům; toto přemístění se oceňuje individuálně. 2. V cenách jsou započteny i náhrady za jízdu loženého vozidla v terénu ve výkopišti nebo na násypišti. 3. V cenách nejsou započteny náklady na rozhrnutí výkopku na násypišti; toto rozhrnutí se oceňuje cenami souboru cen 171 . 0- . . Uložení sypaniny do násypů a 171 20-1201Uložení sypaniny na skládky. 4. Je-li na dopravní dráze pro vodorovné přemístění nějaká překážka, pro kterou je nutno překládat výkopek z jednoho obvyklého dopravního prostředku na jiný obvyklý dopravní prostředek, oceňuje se toto lomené vodorovné přemístění výkopku v každém úseku samostatně příslušnou cenou tohoto souboru cen a překládání výkopku cenami souboru cen 167 10-3 . Nakládání neulehlého výkopku z hromad s ohledem na ustanovení pozn. číslo 5. 5. Přemísťuje-li se výkopek z dočasných skládek vzdálených do 50 m, neoceňuje se nakládání výkopku, i když se provádí. Toto ustanovení neplatí, vylučuje-li projekt použití dozeru. 6. V cenách vodorovného přemístění sypaniny nejsou započteny náklady na dodávku materiálu, tyto se oceňují ve specifikaci.</p>					
	PSC							
	VV		"vytlačená kubatura lože, obsypu a potrubí"					
	VV		33,80*1,10*0,513		19,073			
	VV		"vytlač. kubatura - v komunikacích - 100% zásypy nesedavým materiálem - řad+příp."					
	VV		15,30*1,10* (2,00-0,513-0,49)		16,780			
	VV		"odpočet zem.tř.5" - 12,409		-12,409			
	VV		Součet		23,444			
22	K	162701155	Vodorovné přemístění výkopku nebo sypaniny po suchu na obvyklém dopravním prostředku, bez naložení výkopku, avšak se složením bez rozhrnutí z horniny tř. 5 až 7 na vzdálenost přes 9 0000 do 10 000 m	m3	12,409	430,00	5 335,87	CS ÚRS 2017 02
			<p>Poznámka k souboru cen:</p> <p>1. Ceny nelze použít, předepisuje-li projekt přemístit výkopek na místo nepřístupné obvyklým dopravním prostředkům; toto přemístění se oceňuje individuálně. 2. V cenách jsou započteny i náhrady za jízdu loženého vozidla v terénu ve výkopišti nebo na násypišti. 3. V cenách nejsou započteny náklady na rozhrnutí výkopku na násypišti; toto rozhrnutí se oceňuje cenami souboru cen 171 . 0- . . Uložení sypaniny do násypů a 171 20-1201Uložení sypaniny na skládky. 4. Je-li na dopravní dráze pro vodorovné přemístění nějaká překážka, pro kterou je nutno překládat výkopek z jednoho obvyklého dopravního prostředku na jiný obvyklý dopravní prostředek, oceňuje se toto lomené vodorovné přemístění výkopku v každém úseku samostatně příslušnou cenou tohoto souboru cen a překládání výkopku cenami souboru cen 167 10-3 . Nakládání neulehlého výkopku z hromad s ohledem na ustanovení pozn. číslo 5. 5. Přemísťuje-li se výkopek z dočasných skládek vzdálených do 50 m, neoceňuje se nakládání výkopku, i když se provádí. Toto ustanovení neplatí, vylučuje-li projekt použití dozeru. 6. V cenách vodorovného přemístění sypaniny nejsou započteny náklady na dodávku materiálu, tyto se oceňují ve specifikaci.</p>					
	PSC							
	VV		"rýhy" 12,409		12,409			
	VV		Součet		12,409			
23	K	167101102	Nakládání, skládání a překládání neulehlého výkopku nebo sypaniny nakládání, množství přes 100 m3, z hornin tř. 1 až 4	m3	111,677	79,00	8 822,48	CS ÚRS 2017 02

PČ	Typ	Kód	Popis	MJ	Množství	J.cena [CZK]	Cena celkem [CZK]	Cenová soustava
			<p><i>Poznámka k souboru cen:</i> 1. Ceny -1101, -1151, -1102, -1152, -1103, -1153, jsou určeny pro nakládání, skládání a překládání na obvyklý nebo z obvyklého dopravního prostředku. Pro nakládání z lodi nebo na loď jsou určeny ceny -1105 a -1155. 2. Ceny -1105 a -1155 jsou určeny pro nakládání, překládání a vykládání na vzdálenost a) do 20 m vodorovně; vodorovná vzdálenost se měří od těžnice lodi k těžnici druhé lodi, nebo k těžišti hromady na břehu nebo k těžišti dopravního prostředku na suchu, b) do 4 m svisle; svislá vzdálenost se měří od pracovní hladiny vody k úrovni srovná- ného terénu v místě hromady nebo v místě dopravní plochy pro dopravní prostředek na suchu. Uvedenou svislou vzdálenost 4 m lze zvětšit, a to nejvýše do 6 m, jestliže je vodorovná vzdálenost uvedena v bodu a) kratší než 20 m nejméně o trojnásobek zvětšení výšky přes 4 m. 3. Množství měrných jednotek se určí v rostlém stavu horniny.</p>					
	VV		"na skládku" 23,444		23,444			
	VV		"dle pol. vodor.přemístění do 1000 mm" 88,233		88,233			
	VV		Součet		111,677			
24	K	167101152	Nakládání, skládání a překládání neulehlého výkopku nebo sypaniny nakládání, množství přes 100 m3, z hornin tř. 5 až 7	m3	12,409	108,00	1 340,17	CS ÚRS 2017 02
			<p><i>Poznámka k souboru cen:</i> 1. Ceny -1101, -1151, -1102, -1152, -1103, -1153, jsou určeny pro nakládání, skládání a překládání na obvyklý nebo z obvyklého dopravního prostředku. Pro nakládání z lodi nebo na loď jsou určeny ceny -1105 a -1155. 2. Ceny -1105 a -1155 jsou určeny pro nakládání, překládání a vykládání na vzdálenost a) do 20 m vodorovně; vodorovná vzdálenost se měří od těžnice lodi k těžnici druhé lodi, nebo k těžišti hromady na břehu nebo k těžišti dopravního prostředku na suchu, b) do 4 m svisle; svislá vzdálenost se měří od pracovní hladiny vody k úrovni srovná- ného terénu v místě hromady nebo v místě dopravní plochy pro dopravní prostředek na suchu. Uvedenou svislou vzdálenost 4 m lze zvětšit, a to nejvýše do 6 m, jestliže je vodorovná vzdálenost uvedena v bodu a) kratší než 20 m nejméně o trojnásobek zvětšení výšky přes 4 m. 3. Množství měrných jednotek se určí v rostlém stavu horniny.</p>					
25	K	171201201	Uložení sypaniny na skládky	m3	35,853	19,00	681,21	CS ÚRS 2017 02

PČ	Typ	Kód	Popis	MJ	Množství	J.cena [CZK]	Cena celkem [CZK]	Cenová soustava
			<p><i>Poznámka k souboru cen:</i></p> <p>1. Cena -1201 je určena i pro: a) uložení výkopku nebo ornice na dočasné skládky předepsané projektem tak, že na 1 m2 projektem určené plochy této skládky připadá přes 2 m3 výkopku nebo ornice; v opačném případě se uložení neoceňuje. Množství výkopku nebo ornice připadající na 1 m2 skládky se určí jako podíl množství výkopku nebo ornice, měřeného v rostlém stavu a projektem určené plochy dočasné skládky; b) zasypaní koryt vodotečí a prohlubní v terénu bez předepsaného zhutnění sypaniny; c) uložení výkopku pod vodou do prohlubní ve dně vodotečí nebo nádrži. 2. Cenu -1201 nelze použít pro uložení výkopku nebo ornice: a) při vykopávkách pro podzemní vedení podél hrany výkopu, z něhož byl výkopek získán, a to ani tehdy, jestliže se výkopek po vyhození z výkopu na povrch území ještě dále přemísťuje na hromady podél výkopu; b) na dočasné skládky, které nejsou předepsány projektem; c) na dočasné skládky předepsané projektem tak, že na 1 m2 projektem určené plochy této skládky připadají nejvýše 2 m3 výkopku nebo ornice (viz. též poznámku č. 1 a); d) na dočasné skládky, oceňuje-li se cenou 121 10-1101 Sejmutí ornice nebo lesní půdy do 50 m, nebo oceňuje-li se vodorovné přemístění výkopku do 20 m a 50 m cenami 162 20-1101, 162 20-1102, 162 20-1151 a 162 20-1152. V těchto případech se uložení výkopku nebo ornice na dočasnou skládku neoceňuje. e) na trvalé skládky s předepsaným zhutněním; toto uložení výkopku se oceňuje cenami souboru cen 171 . 0- . . Uložení sypaniny do násypů. 3. V ceně -1201 jsou započteny i náklady na rozprostření sypaniny ve vrstvách s hrubým urovnáním na skládce. 4. V ceně -1201 nejsou započteny náklady na získání skládek ani na poplatky za skládku. 5. Množství jednotek uložení výkopku (sypaniny) se určí v m3 uložení výkopku (sypaniny), v rostlém stavu zpravidla ve výkopišti. 6. Cenu -1211 lze po dohodě upravit podle místních podmínek.</p>					
	VV		23,444+12,409			35,853		
	VV		Součet			35,853		
26	K	171201211	Uložení sypaniny poplatky za uložení sypaniny na skládce (skládkovné)	t	64,535	237,00	15 294,80	CS ÚRS 2017 02

PČ	Typ	Kód	Popis	MJ	Množství	J.cena [CZK]	Cena celkem [CZK]	Cenová soustava
			<p>Poznámka k souboru cen:</p> <p>1. Cena -1201 je určena i pro: a) uložení výkopku nebo ornice na dočasné skládky předepsané projektem tak, že na 1 m2 projektem určené plochy této skládky připadá přes 2 m3 výkopku nebo ornice; v opačném případě se uložení neoceňuje. Množství výkopku nebo ornice připadající na 1 m2 skládky se určí jako podíl množství výkopku nebo ornice, měřeného v rostlém stavu a projektem určené plochy dočasné skládky; b) zasypaní koryt vodotečí a prohlubní v terénu bez předepsaného zhutnění sypaniny; c) uložení výkopku pod vodou do prohlubní ve dně vodotečí nebo nádrži. 2. Cenu -1201 nelze použít pro uložení výkopku nebo ornice: a) při vykopávkách pro podzemní vedení podél hrany výkopu, z něhož byl výkopek získán, a to ani tehdy, jestliže se výkopek po vyhození z výkopu na povrch území ještě dále přemísťuje na hromady podél výkopu; b) na dočasné skládky, které nejsou předepsány projektem; c) na dočasné skládky předepsané projektem tak, že na 1 m2 projektem určené plochy této skládky připadají nejvýše 2 m3 výkopku nebo ornice (viz. též poznámku č. 1 a); d) na dočasné skládky, oceňuje-li se cenou 121 10-1101 Sejmutí ornice nebo lesní půdy do 50 m, nebo oceňuje-li se vodorovné přemístění výkopku do 20 m a 50 m cenami 162 20-1101, 162 20-1102, 162 20-1151 a 162 20-1152. V těchto případech se uložení výkopku nebo ornice na dočasnou skládku neoceňuje. e) na trvalé skládky s předepsaným zhutněním; toto uložení výkopku se oceňuje cenami souboru cen 171 . 0- . . Uložení sypaniny do násypů. 3. V ceně -1201 jsou započteny i náklady na rozprostření sypaniny ve vrstvách s hrubým urovnáním na skládce. 4. V ceně -1201 nejsou započteny náklady na získání skládek ani na poplatky za skládku. 5. Množství jednotek uložení výkopku (sypaniny) se určí v m3 uložení výkopku (sypaniny), v rostlém stavu zpravidla ve výkopišti. 6. Cenu -1211 lze po dohodě upravit podle místních podmínek.</p>					
	PSC							
	VV		"skládky Orlík IV - 620,- Kč/t"					
	VV		35,853*1,80			64,535		
	VV		Součet			64,535		
27	K	174101101	Zásyp sypaninou z jakékoliv horniny s uložení výkopku ve vrstvách se zhutněním jam, šachet, rýh nebo kolem objektů v těchto vykopávkách	m3	42,970	101,00	4 339,97	CS ÚRS 2017 02

PČ	Typ	Kód	Popis	MJ	Množství	J.cena [CZK]	Cena celkem [CZK]	Cenová soustava
			<p>Poznámka k souboru cen:</p> <p>1. Ceny 174 10- . . jsou určeny pro zhutněné zásypy s mírou zhutnění: a) z hornin soudržných do 100 % PS, b) z hornin nesoudržných do l(d) 0,9, c) z hornin kamenitých pro jakoukoliv míru zhutnění. 2. Je-li projektem předepsáno vyšší zhutnění, podle bodu a) a b) poznámky č 1., ocení se zásyp individuálně. 3. Ceny nelze použít pro zásyp rýh pro drenážní trativody pro lesnicko-technické meliorace a zemědělské. Zásyp těchto rýh se oceňuje cenami souboru cen 174 20-3 . části A 03 Zemní práce pro objekty oborů 831 až 833. Nezhutněný zásyp odvodňovacích kanálů z betonových a železobetonových trub v polních a lučních tratích se oceňuje cenou -1101 Zásyp sypaninou rýh bez ohledu na šířku kanálu; cena obsahuje i náklady na ruční nezhutněný zásyp výšky do 200 mm nad vrchol potrubí. 4. V cenách 10-1101, 10-1103, 20-1101 a 20-1103 je započteno přemístění sypaniny ze vzdálenosti 10 m od kraje výkopu nebo zasypávaného prostoru, měřeno k těžišti skládky. 5. V ceně 10-1102 je započteno přemístění sypaniny ze vzdálenosti 15 m od hrany zasypávaného prostoru, měřeno k těžišti skládky. 6. Objem zásypu je rozdíl objemu výkopu a objemu do něho vestavěných konstrukcí nebo uložených vedení i s jejich obklady a podklady (tento objem se nazývá objemem horniny vytlačené konstrukcí). Objem potrubí do DN 180, příp. i s obalem, se od objemu zásypu neodečítá. Pro stanovení objemu zásypu se od objemu výkopu odečítá i objem obsypu potrubí oceňovaný cenami souboru cen 175 10-11 Obsyp potrubí, přichází-li v úvahu . 7. Odklizení zbylého výkopku po provedení zásypu zářezů se šikmými stěnami pro podzemní vedení nebo zásypu jam a rýh pro podzemní vedení se oceňuje, je-li objem zbylého výkopku: a) do 1 m3 na 1 m vedení a jedná se o výkopek neulehlý - cenami souboru cen 167 10-110 Nakládání výkopku nebo sypaniny a 162 . 0-1 . Vodorovné přemístění výkopku. V případě, že se jedná o výkopek ulehlý - rozpojení a naložení výkopku cenami souboru cen 122 . 0-1 . souboru cen 162 . 0-1 . Vodorovné přemístění výkopku; b) přes 1 m3 na 1 m vedení, jestliže projekt předepíše, že se zbylý výkopek bude odklízet zároveň s prováděním vykopávky, pouze přemístění výkopku cenami souboru cen 162 . 0-1 . Vodorovné přemístění výkopku. Při zmíněném objemu zbylého výkopku se neoceňuje ani naložení ani rozpojení výkopku. Jestliže se zbylý výkopek neodklízí, nýbrž rozprostírá podél výkopu a nad výkopem, platí poznámka č. 8. 8. Rozprostření zbylého výkopku podél výkopu a nad výkopem po provedení zásypů zářezů se šikmými stěnami pro podzemní vedení nebo zásypu jam a rýh pro podzemní vedení se oceňuje: a) cenou 171 20-1101 Uložení sypaniny do nezhutněných násypů, není-li projektem předepsáno zhutnění rozprostřeného zbylého výkopku, b) cenou 171 10-1111 Uložení sypaniny do násypů z hornin sypkých, je-li předepsáno zhutnění rozprostřeného zbylého výkopku, a to v objemu vypočteném podle poznámky č.6, příp. zmenšeném o objem výkopku, který byl již odklizen. 9. Míra zhutnění předepsaná projektem "zásyp zeminou"</p>					
	PSC							
	VV							
	VV		18,50*1,10*(2,00-0,513-0,20)			26,190		
	VV		Mezisoučet			26,190		
	VV		"vytlač. kubatura - v komunikacích - 100% zásypy nesedavým materiálem - řad+příp."					
	VV		15,30*1,10* (2,00-0,513-0,49)			16,780		
	VV		Mezisoučet			16,780		
	VV		Součet			42,970		
28	M	583312000	šterkopisek netříděný zásypový materiál	t	31,718	429,00	13 607,02	CS ÚRS 2017 02
	VV		17,621*1,80			31,718		
	VV		Součet			31,718		

PČ	Typ	Kód	Popis	MJ	Množství	J.cena [CZK]	Cena celkem [CZK]	Cenová soustava	
29	K	175151101	Obsypání potrubí strojně sypaninou z vhodných hornin tř. 1 až 4 nebo materiálem připraveným podél výkopu ve vzdálenosti do 3 m od jeho kraje, pro jakoukoliv hloubku výkopu a míru zhutnění bez prohození sypaniny	m3	13,496	245,00	3 306,52	CS ÚRS 2017 02	
	PSC		<p><i>Poznámka k souboru cen:</i></p> <p>1. Objem obsypu na 1 m délky potrubí se rovná šířce dna výkopu násobené součtem vnějšího průměru potrubí příp. i s obalem a projektované tloušťky obsypu nad, případně i pod potrubím. Pro odečítání objemu potrubí se započítávají všechny vestavěné konstrukce nebo uložené vedení i s jejich obklady a podklady (tento objem se nazývá objemem horniny vytlačené konstrukcí). 2. Míru zhutnění předepisuje projekt. 3. V cenách nejsou zahrnuty náklady na nakupovanou sypaninu. Tato se oceňuje ve specifikaci. 4. V cenách nejsou zahrnuty náklady na prohození sypaniny, tyto náklady se oceňují položkou 17511-1109 Příplatek za prohození sypaniny.</p> <p>VV "celk.délka řad 1 - I. etapa - odpočet přeložek"</p> <p>VV 33,80 *1,10*0,363</p> <p>VV Součet</p>						
30	M	583373030	štěrkopísek frakce 0-8	t	24,293	429,00	10 421,70	CS ÚRS 2017 02	
	VV		13,496*1,80		24,293				
	VV		Součet		24,293				
31	K	181301103	Rozprostření a urovnění ornice v rovině nebo ve svahu sklonu do 1:5 při souvislé ploše do 500 m2, tl. vrstvy přes 150 do 200 mm	m2	20,350	66,00	1 343,10	CS ÚRS 2017 02	
	PSC		<p><i>Poznámka k souboru cen:</i></p> <p>1. V ceně jsou započteny i náklady na případné nutné přemístění hromad nebo dočasných skládek na místo spotřeby ze vzdálenosti do 30 m. 2. V ceně nejsou započteny náklady na získání ornice; toto získání se oceňuje cenami souboru cen 121 10-11 Sejmuti ornice. 3. Případné nakládání ornice, v souvislosti s pozn. č. 2 se oceňuje cenami souboru cen 167 10-11 Nakládání, skládání a překládání neulehlého výkopku nebo sypaniny. 4. Jsou-li hromady nebo dočasné skládky ornice umístěny podle projektu ve vzdálenosti přes 30 m od místa spotřeby, oceňuje se její přemístění cenami souboru cen 162 . 0-1 . Vodorovné přemístění výkopku, přičemž se vzdálenost 30 m, uvedená v popisu cen, neodečítá.</p> <p>VV 18,50*1,10</p> <p>VV Součet</p>						
	VV		18,50*1,10		20,350				
	VV		Součet		20,350				
32	K	181451131	Založení trávniku na půdě předem připravené plochy přes 1000 m2 výsevem včetně utážení parkového v rovině nebo na svahu do 1:5	m2	20,350	11,00	223,85	CS ÚRS 2017 02	
	PSC		<p><i>Poznámka k souboru cen:</i></p> <p>1. V cenách jsou započteny i náklady na pokosení, naložení a odvoz odpadu do 20 km se složením. 2. V cenách -1161 až -1164 nejsou započteny i náklady na zatravnovací textilii. 3. V cenách nejsou započteny náklady na: a) přípravu půdy, b) travní semeno, tyto náklady se oceňují ve specifikaci, c) vypletí a zalévání; tyto práce se oceňují cenami části C02 souborů cen 185 80-42 Vypletí a 185 80-43 Zaliti rostlin vodou, d) srovnání terénu, tyto práce se oceňují souborem cen 181 1.-..Plošná úprava terénu. 4. V cenách o sklonu svahu přes 1:1 jsou uvažovány podmínky pro svahy běžně schůdné; bez použití lezeckých technik. V případě použití lezeckých technik se tyto náklady oceňují individuálně.</p>						
33	M	005724100	osivo směs travní parková	kg	0,611	133,00	81,26	CS ÚRS 2017 02	
	VV		20,350		20,350				
	VV		Součet		20,350				

PČ	Typ	Kód	Popis	MJ	Množství	J.cena [CZK]	Cena celkem [CZK]	Cenová soustava
	VV		20,35*0,03 'Přepočtené koeficientem množství		0,611			
34	K	185804312	Zalítí rostlin vodou plochy záhonů jednotlivě přes 20 m2	m3	0,407	202,00	82,21	CS ÚRS 2017 02
	VV		20,350/50		0,407			
	VV		Součet		0,407			
D 2			Zakládání				260,26	
35	K	215901101	Zhutnění podloží pod násypy z rostlé horniny tř. 1 až 4 z hornin soudružných do 92 % PS a nesoudržných sypkých relativní ulehlosti l(d) do 0,8	m2	37,180	7,00	260,26	CS ÚRS 2017 02
	PSC		<i>Poznámka k souboru cen: 1. Cena je určena pro zhutnění ploch vodorovných nebo ve sklonu do 1 : 5, je-li předepsáno zhutnění do hloubky 0,7 m od pláňe. 2. Cenu nelze použít pro zhutnění podloží z hornin konzistence kašovitě až tekoucí. 3. Míru zhutnění podloží předepisuje projekt. 4. Množství jednotek se určí v m2 půdorysné plochy zhutněného podloží.</i>					
	VV		33,80 *1,10		37,180			
	VV		Součet		37,180			
D 4			Vodorovné konstrukce				5 894,44	
36	K	451572111	Lože pod potrubí, stoky a drobné objekty v otevřeném výkopu z kameniva drobného těžného 0 až 4 mm	m3	5,577	878,00	4 896,61	CS ÚRS 2017 02
	PSC		<i>Poznámka k souboru cen: 1. Ceny -1111 a -1192 lze použít i pro zřízení sběrných vrstev nad drenážními trubkami. 2. V cenách -5111 a -1192 jsou započteny i náklady na prohození výkopku získaného při zemních pracích.</i>					
	VV		33,80 *1,10*0,15		5,577			
	VV		Součet		5,577			
37	K	452313141	Podkladní a zajišťovací konstrukce z betonu prostého v otevřeném výkopu bloky pro potrubí z betonu tř. C 16/20	m3	0,108	2 387,00	257,80	CS ÚRS 2017 02
	PSC		<i>Poznámka k souboru cen: 1. Ceny -1121 až -1181 a -1192 lze použít i pro ochrannou vrstvu pod železobetonové konstrukce. 2. Ceny -2121 až -2181 a -2192 jsou určeny pro jakékoliv úkosy sedel.</i>					
	VV		"blok pro Šoupě" (0,40*0,35*0,115+0,575*0,50*0,32) * 1		0,108			
	VV		Součet		0,108			
38	K	452353101	Bednění podkladních a zajišťovacích konstrukcí v otevřeném výkopu bloků pro potrubí	m2	1,721	430,00	740,03	CS ÚRS 2017 02
	VV		(0,35*0,115*2+0,40*0,115*2) * 2 + (0,575*0,32*2+0,50*0,32*2) * 2		1,721			
	VV		Součet		1,721			
D 8			Trubní vedení				47 996,18	
39	K	857242122	Montáž litinových tvarovek na potrubí litinovým tlakovém jednoosých na potrubí z trub přírubových v otevřeném výkopu, kanálu nebo v šachtě DN 80	kus	1,000	594,00	594,00	CS ÚRS 2017 02

PČ	Typ	Kód	Popis	MJ	Množství	J.cena [CZK]	Cena celkem [CZK]	Cenová soustava
			<i>Poznámka k souboru cen:</i> 1. V cenách souboru cen nejsou započteny náklady na: a) dodání tvarovek; tyto se oceňují ve specifikaci, b) podkladní konstrukci ze štěrkopísku - podkladní vrstva ze štěrkopísku se oceňuje cenou 564 28-111 Podklad ze štěrkopísku. 2. V cenách 857 ..-1141, -1151, -3141 a -3151 nejsou započteny náklady nadodání těsnících nebo zámkových kroužků; tyto se oceňují ve specifikaci.					
	PSC							
	VV		"příruba 50/63" 1,00		1,000			
	VV		Součet		1,000			
40	M	040005006316	VODA+KANAL Příruby PŘÍRUBA S2000 DN 50/63	KS	1,000	1 749,00	1 749,00	
41	K	857312122	Montáž litinových tvarovek na potrubí litinovém tlakovém jednoosých na potrubí z trub přírubových v otevřeném výkopu, kanálu nebo v šachtě DN 150	kus	1,000	980,00	980,00	CS ÚRS 2017 02
			<i>Poznámka k souboru cen:</i> 1. V cenách souboru cen nejsou započteny náklady na: a) dodání tvarovek; tyto se oceňují ve specifikaci, b) podkladní konstrukci ze štěrkopísku - podkladní vrstva ze štěrkopísku se oceňuje cenou 564 28-111 Podklad ze štěrkopísku. 2. V cenách 857 ..-1141, -1151, -3141 a -3151 nejsou započteny náklady nadodání těsnících nebo zámkových kroužků; tyto se oceňují ve specifikaci.					
	PSC							
	VV		"FFR kus" 1,00		1,000			
	VV		Součet		1,000			
42	M	552536150	přechod přírubový,práškový epoxid, tl.250µm FFR-kus litinový délka 300 mm DN 150/50 mm	kus	1,000	8 117,00	8 117,00	CS ÚRS 2017 02
43	K	871211211	Montáž vodovodního potrubí z plastů v otevřeném výkopu z polyetylenu PE 100 svařovaných elektrotvarovkou SDR 11/PN16 D 63 x 5,8 mm	m	33,800	66,00	2 230,80	CS ÚRS 2017 02
			<i>Poznámka k souboru cen:</i> 1. V cenách potrubí nejsou započteny náklady na: a) dodání potrubí; potrubí se oceňuje ve specifikaci; ztrátne lze dohodnout u trub polyetylenových ve výši 1,5 %; u trub z tvrdého PVC ve výši 3 %, b) dodání tvarovek; tvarovky se oceňují ve specifikaci. 2. Ceny -2111 jsou určeny i pro plošné kolektory primárních okruhů tepelných čerpadel.					
	PSC							
44	M	101374	egeplast 9010 - pitná voda - roura PE100 RC+ d63x5,8mm SDR11/PN16, návín 100m	m	34,307	125,00	4 288,38	
	VV		33,80*1,015		34,307			
	VV		Součet		34,307			
45	K	877211101	Montáž tvarovek na vodovodním plastovém potrubí z polyetylenu PE 100 elektrotvarovek SDR 11/PN16 spojek, oblouků nebo redukcí d 63	kus	3,000	166,00	498,00	CS ÚRS 2017 02
			<i>Poznámka k souboru cen:</i> 1. V cenách montáže tvarovek nejsou započteny náklady na dodání tvarovek. Tyto náklady se oceňují ve specifikaci.					
	PSC							
46	M	612685	FRIALEN - MB d 63, PE100, SDR11, spojka s lehce vyrazitelným dorazem, elektro	ks	2,000	1 374,00	2 748,00	
47	M	630006306316	TVAROVKA ISO SPOJKA 63-63	KS	1,000	450,00	450,00	
48	K	877211112	Montáž tvarovek na vodovodním plastovém potrubí z polyetylenu PE 100 elektrotvarovek SDR 11/PN16 kolen 90 st. d 63	kus	1,000	161,00	161,00	CS ÚRS 2017 02
			<i>Poznámka k souboru cen:</i> 1. V cenách montáže tvarovek nejsou započteny náklady na dodání tvarovek. Tyto náklady se oceňují ve specifikaci.					
	PSC							

PČ	Typ	Kód	Popis	MJ	Množství	J.cena [CZK]	Cena celkem [CZK]	Cenová soustava
49	M	612099	FRIALEN - W90 d63, PE100, SDR11, koleno 90°, elektro	ks	1,000	375,00	375,00	
50	K	891311112	Montáž vodovodních armatur na potrubí šoupátek nebo klapek uzavíracích v otevřeném výkopu nebo v šachtách s osazením zemní soupravy (bez poklopů) DN 150	kus	1,000	1 210,00	1 210,00	CS ÚRS 2017 02

Poznámka k souboru cen:

1. V cenách jsou započteny i náklady: a) u šoupátek ceny -1112 na vytvoření otvorů ve stropěch šachet pro prostup zemních souprav šoupátek, b) u hlavních ventilů ceny -3111 na osazení zemních souprav, c) u navrtávacích pasů ceny -9111 na výkop montážních jamek, opravu izolace ocelových trubek a na osazení zemních souprav. 2. V cenách nejsou započteny náklady na: a) dodání vodoměrů, šoupátek, uzavíracích klapek, ventilů, montážních vložek, kompenzátorů, koncových nebo zpětných klapek, hydrantů, zemních souprav, šoupátkových koleček, šoupátkových a hydrantových klíčů, navrtávacích pasů, tvarovek a kompenzačních nástavců; tyto armatury se oceňují ve specifikaci, b) podkladní bloky pod armatury; bloky se oceňují příslušnými cenami souborů cen 452 2 . - . 1 Podkladní a zajišťovací konstrukce zděné na maltu cementovou, 452 3* . 1 Podkladní a zajišťovací konstrukce z betonu, 452 35- . 1 Bedně podkladních a zajišťovacích konstrukcí části A 01 tohoto ceníku, c) obsyp odvodňovacího zařízení hydrantů ze štěrku nebo štěrkopísku; obsyp se oceňuje příslušnými cenami souboru cen 451 5 . - . 1 Lože pod potrubí, stoky a drobné objekty části A 01 tohoto katalogu, d) osazení hydrantových, šoupátkových a ventilových poklopů; osazení poklopů se oceňuje příslušnými cenami souboru cen 899 40-11 Osazení poklopů litinových části A 01 tohoto katalogu. 3. V cenách 891 52-4121 a -5211 nejsou započteny náklady na dodání těsnících pryžových kroužků. Tyto se oceňují ve specifikaci, nejsou-li zahrnuty v ceně trub. 4. V cenách 891 ..-5313 nejsou započteny náklady na dodání potrubní spojky. Tyto jsou zahrnuty v ceně trub.

PSC

51	M	40021500016	VODA Šoupata ŠOUPĚ E2 PŘÍRUBOVÉ KRÁTKÉ DN 150	KS	1,000	10 614,00	10 614,00	
52	M	950212515003	VODA+PLYN Zemní soupravy - DN 50-600 SOUPRAVA ZEMNÍ TELESKOPICKÁ E2-1,3 -1,8 DN 125-150 (1,3-1,8m)	KS	1,000	1 749,00	1 749,00	
53	M	883001607000	ŠROUB S MATICÍ NEREZ A2 M16/70	KS	4,000	56,00	224,00	
VV			4*1		4,000			
VV			Součet		4,000			
54	M	883002008000	ŠROUB S MATICÍ NEREZ A2 M20/80	KS	16,000	56,00	896,00	
VV			8*2,00		16,000			
VV			Součet		16,000			
55	K	892241111	Tlakové zkoušky vodou na potrubí DN do 80	m	34,000	14,00	476,00	CS ÚRS 2017 02

Poznámka k souboru cen:

1. Ceny -2111 jsou určeny pro zabezpečení jednoho konce zkoušeného úseku jakéhokoliv druhu potrubí. 2. V cenách jsou započteny náklady: a) u cen -1111 - na přísun, montáž, demontáž a odsun zkoušecího čerpadla, napuštění tlakovou vodou a dodání vody pro tlakovou zkoušku, b) u cen -2111 - na montáž a demontáž výrobků nebo dílců pro zabezpečení konce zkoušeného úseku potrubí, na montáž a demontáž koncových tvarovek, na montáž zaslepovací příruby, na zaslepení odboček pro hydranty, vzdušníky a jiné armatury a odbočky pro odbočující řady,

PSC

56	K	892372111	Tlakové zkoušky vodou zabezpečení konců potrubí při tlakových zkouškách DN do 300	kus	1,000	6 870,00	6 870,00	CS ÚRS 2017 02
----	---	-----------	---	-----	-------	----------	----------	----------------

PČ	Typ	Kód	Popis	MJ	Množství	J.cena [CZK]	Cena celkem [CZK]	Cenová soustava
			<i>Poznámka k souboru cen: 1. Ceny -2111 jsou určeny pro zabezpečení jednoho konce zkoušeného úseku jakéhokoliv druhu potrubí. 2. V cenách jsou započteny náklady: a) u cen -1111 - na přísun, montáž, demontáž a odsun zkoušecího čerpadla, napuštění tlakovou vodou a dodání vody pro tlakovou zkoušku, b) u cen -2111 - na montáž a demontáž výrobků nebo dílců pro zabezpečení konce zkoušeného úseku potrubí, na montáž a demontáž koncových tvarovek, na montáž zaslepovací příruby, na zaslepení odboček pro hydranty, vzdušníky a jiné armatury a odbočky pro odbočující řady,</i>					
57	K	899401112	Osazení poklopů litinových šoupátkových	kus	1,000	355,00	355,00	CS ÚRS 2017 02
	PSC		<i>Poznámka k souboru cen: 1. V cenách osazení poklopů jsou započteny i náklady na jejich podezdění. 2. V cenách nejsou započteny náklady na dodání poklopů; tyto se oceňují ve specifikaci. Ztratné se nestanoví.</i>					
	VV		1,00		1,000			
	VV		Součet		1,000			
58	M	1750KASI0000	VODA Poklopy POKLOP ULIČNÍ SAMONIVELAČNÍ ŠOUPÁTKOVÝ (Z.S. TELE)	KS	1,000	1 374,00	1 374,00	
59	M	348100000000	VO+KA+PL Příslušenství PODKLAD. DESKA UNI DN UNI	KS	1,000	175,00	175,00	
60	K	899712111	Orientační tabulky na vodovodních a kanalizačních řadech na zdivu	kus	1,000	196,00	196,00	CS ÚRS 2017 02
	PSC		<i>Poznámka k souboru cen: 1. V cenách jsou započteny náklady na dodání a připevnění tabulky. 2. V ceně -3111 jsou započteny i náklady na osazení sloupků. 3. V ceně -3111 nejsou započteny náklady na zemní práce a na dodání sloupků (betonových nebo ocelových s betonovými patkami); sloupky se oceňují ve specifikaci.</i>					
61	K	899721111	Signalizační vodič na potrubí PVC DN do 150 mm	m	34,000	38,00	1 292,00	CS ÚRS 2017 02
62	K	899722112	Krytí potrubí z plastů výstražnou fólií z PVC šířky 25 cm	m	34,000	11,00	374,00	CS ÚRS 2017 02
D 8 - 1 Provizorní vodovod							11 700,00	
63	K	857241931	Výměna litinových tvarovek na potrubí litinovém tlakovém jednoosých na potrubí z trub hrdlových v otevřeném výkopu, kanálu nebo v šachtě s integrovaným těsněním DN 80	kus	1,000	465,00	465,00	CS ÚRS 2017 02
	PSC		<i>Poznámka k souboru cen: 1. Ceny jsou určeny pouze pro případy havárií nebo běžných oprav venkovních vodovodů. 2. Ceny nelze použít při zřízení nových venkovních vodovodů. 3. V cenách 857 ..-9.1 Výměna litinových tvarovek na potrubí litinovém tlakovém jsou zahrnuty náklady na demontáž stávajících a montáž nových tvarovek. 4. V cenách -2922 a -4922 jsou započteny náklady na dodání těsnících pryžových kroužků. 5. V cenách souboru cen nejsou započteny náklady na: a) dodání tvarovek; tyto se oceňují ve specifikaci, b) podkladní konstrukci ze štěrkopísku - podkladní vrstva ze štěrkopísku se oceňuje cenou 564 28-111 Podklad ze štěrkopísku.</i>					
64	M	797405000016	SYNOFLEX - SPOJKA 50 (56-71)	KS	1,000	3 390,00	3 390,00	
65	K	871211941	Výměna vodovodního potrubí z plastů v otevřeném výkopu z polyetylenu PE 100 svařovaných na tupo SDR 11/PN16 D 63 x 5,8 mm	m	35,000	83,00	2 905,00	CS ÚRS 2017 02

PČ	Typ	Kód	Popis	MJ	Množství	J.cena [CZK]	Cena celkem [CZK]	Cenová soustava
			<p><i>Poznámka k souboru cen:</i> 1. Ceny jsou určeny pouze pro případy havárií nebo běžných oprav venkovních vodovodů. 2. Ceny nelze použít při zřízení nových venkovních vodovodů. 3. V cenách 871 ..-19.. Výměna vodovodního potrubí z plastů jsou zahrnuty náklady na demontáž stávajícího a montáž nového potrubí. 4. V cenách potrubí nejsou započteny náklady na: a) dodání potrubí; potrubí se oceňuje ve specifikaci; ztratné lze dohodnout u trub polyetylenových ve výši 3%, b) dodání tvarovek; tvarovky se oceňují ve specifikaci.</p>					
66	M	286131130	potrubí vodovodní PE100 PN16 SDR11 6 m, 100 m, 63 x 5,8 mm	m	35,000	125,00	4 375,00	CS ÚRS 2017 02
67	K	877211910	Výměna tvarovek na vodovodním plastovém potrubí z polyetylenu PE 100 elektrotvarovek SDR 11/PN16 kolen 45 st. d 63	kus	1,000	190,00	190,00	CS ÚRS 2017 02
			<p><i>Poznámka k souboru cen:</i> 1. Ceny jsou určeny pouze pro případy havárií nebo běžných oprav venkovních vodovodů. 2. Ceny nelze používat při zřízení nových venkovních vodovodů. 3. V cenách 877 ..-19.. Výměna tvarovek na vodovodním plastovém potrubí jsou zahrnuty náklady na demontáž stávajících a montáž nových tvarovek. 4. V cenách výměny tvarovek nejsou započteny náklady na dodání tvarovek. Tyto náklady se oceňují ve specifikaci.</p>					
68	M	612099	FRIALEN - W90 d63, PE100, SDR11, koleno 90°, elektro	ks	1,000	375,00	375,00	
D 9			Ostatní konstrukce a práce, bourání				1 155,00	
69	K	969011121	Vybourání vodovodního, plynového a pod. vedení DN do 52 mm	m	35,000	33,00	1 155,00	CS ÚRS 2017 02
D 997			Přesun sutě				873,16	
70	K	997013509	Odvoz sutí a vybouraných hmot na skládku nebo meziskládku se složením, na vzdálenost Příplatek k ceně za každý další i započatý 1 km přes 1 kr	t	4,095	9,00	36,86	CS ÚRS 2017 02
			<p><i>Poznámka k souboru cen:</i> 1. Délka odvozu sutí je vzdálenost od místa naložení sutí na dopravní prostředek až po místo složení na určené skládce nebo meziskládce. 2. V ceně -3501 jsou započteny i náklady na složení sutí na skládku nebo meziskládku. 3. Ceny jsou určeny pro odvoz sutí na skládku nebo meziskládku jakýmkoliv způsobem silniční dopravy (i prostřednictvím kontejnerů). 4. Odvoz sutí z meziskládky se oceňuje cenou 997 01-3511.</p>					
	VV		0,455*9		4,095			
	VV		Součet		4,095			
71	K	997013511	Odvoz sutí a vybouraných hmot z meziskládky na skládku s naložením a se složením, na vzdálenost do 1 km	t	0,455	253,00	115,12	CS ÚRS 2017 02
			<p><i>Poznámka k souboru cen:</i> 1. Délka odvozu sutí je vzdálenost od místa naložení sutí na dopravní prostředek až po místo složení na určené skládce. 2. V ceně jsou započteny i náklady na naložení sutí na dopravní prostředek a její složení na skládku. 3. Cena je určena pro odvoz sutí na skládku jakýmkoliv způsobem silniční dopravy (i prostřednictvím kontejnerů). 4. Příplatek k ceně za každý další i započatý 1 km přes 1 km se oceňuje cenou 997 01-3509.</p>					
72	K	997013813	Poplatek za uložení stavebního odpadu na skládce (skládkovné) z plastických hmot	t	0,455	1 585,00	721,18	CS ÚRS 2017 02

PČ	Typ	Kód	Popis	MJ	Množství	J.cena [CZK]	Cena celkem [CZK]	Cenová soustava
----	-----	-----	-------	----	----------	--------------	-------------------	-----------------

Poznámka k souboru cen:

1. Ceny uvedené v souboru lze po dohodě upravit podle místních podmínek. 2. Uložení odpadů neuvedených v souboru cen se oceňuje individuálně. 3. V cenách je započítán poplatek za ukládání odpadu dle zákona 185/2001 Sb. 4. Případné drcení stavebního odpadu lze ocenit souborem cen 997 00-60 Drcení stavebního odpadu z katalogu 800-6 Demolice objektů.

D 998

Přesun hmot

1 074,84

73	K	998276101	Přesun hmot pro trubní vedení hloubené z trub z plastických hmot nebo sklolaminátových pro vodovody nebo kanalizace v otevřeném výkopu dopravní vzdálenost do 15 m	t	1,089	987,00	1 074,84	CS ÚRS 2017 02
----	---	-----------	--	---	-------	--------	----------	----------------

Poznámka k souboru cen:

1. Položky přesunu hmot nelze užít pro zeminu, sypaniny, štěrkopísek, kamenivo ap. Případná manipulace s tímto materiálem se oceňuje souborem cen 162 .0-11 Vodorovné přemístění výkopku nebo sypaniny katalogu 800-1 Zemní práce.

PSC

KRYCÍ LIST SOUPISU

Stavba:

DECIN_HORNI OLDRICHOV_2.ET_RV_R0

Objekt:

03 - OBNOVA POVRCHŮ

KSO: 822 2
Místo: Horní Oldřichov

CC-CZ: 2
Datum: 21.11.2018

Zadavatel:
SVS a.s., Přítkovská 1689, 41550 Teplice

IČ:
DIČ:

Uchazeč:
SaM Silnice a mosty, a.s., Máchova 1129, 470 01 Česká Lípa

IČ: 25018094
DIČ: CZ25018094

Projektant:
Aquecon a.s., Čs.Legii 445/4, 41501 Teplice

IČ:
DIČ:

Poznámka:

Cena bez DPH

328 096,31

	Základ daně	Sazba daně	Výše daně
DPH základní	328 096,31	21,00%	68 900,23
snížená	0,00	15,00%	0,00

Cena s DPH

v CZK

396 996,54

REKAPITULACE ČLENĚNÍ SOUPISU PRACÍ

Stavba: DECIN_HORNI OLDRICHOV_2.ET_RV_R0

Objekt: **03 - OBNOVA POVRCHŮ**

Místo: Horní Oldřichov

Datum: 21.11.2018

Zadavatel: SVS a.s., Přítkovská 1689, 41550 Teplice

Projektant: Aquecon a.s., Čs.Legií

Uchazeč: SaM Silnice a mosty, a.s., Máchova 1129, 470 01 Česká Lípa

445/4, 41501 Teplice

Kód dílu - Popis

Cena celkem [CZK]

Náklady soupisu celkem

328 096,31

HSV - Práce a dodávky HSV

328 096,31

1 - Zemní práce

38 467,45

5 - Komunikace pozemní

130 004,28

9 - Ostatní konstrukce a práce, bourání

150 634,84

99 - Přesun hmot

8 989,74

SOUPIS PRACÍ

Stavba: DECIN_HORNI OLDŘICHOV_2.ET_RV_R0

Objekt: **03 - OBNOVA POVRCHŮ**

Místo: Horní Oldřichov

Datum: 21.11.2018

Zadavatel: SVS a.s., Přítkovská 1689, 41550 Teplice

Projektant: Aquecon a.s., Čs.Legii 445/4, 41501 Te

Uchazeč: SaM Silnice a mosty, a.s., Máchova 1129, 470 01 Česká Lípa

PČ	Ty p	Kód	Popis	MJ	Množství	J.cena [CZK]	Cena celkem [CZK]	Cenová soustava
----	---------	-----	-------	----	----------	-----------------	-------------------	--------------------

Náklady soupisu celkem

328 096,31

D HSV Práce a dodávky HSV

328 096,31

D 1 Zemní práce

38 467,45

1	K	113107224	Odstranění podkladů nebo krytů s přemístěním hmot na skládku na vzdálenost do 20 m nebo s naložením na dopravní prostředek v ploše jednotlivě přes 200 m2 z kameniva hrubého drceného, o tl. vrstvy přes 300 do 400 mm	m2	157,010	69,00	10 833,69	CS ÚRS 2017 02
---	---	-----------	--	----	---------	-------	-----------	----------------

Poznámka k souboru cen:

1. Pro volbu cen z hlediska množství se uvažuje každá souvisle odstraňovaná plocha krytu nebo podkladu stejného druhu samostatně. Odstraňuje-li se několik vrstev vozovky najednou, jednotlivé vrstvy se oceňují každá samostatně. 2. U ploch menších než 50 m2 jsou ceny určeny pro ruční odstranění podkladu nebo krytu, u ploch větších než 50 m2 pro odstranění strojní. 3. Ceny a) -7111 až -7113, -7151 až -7153 a -7211 až -7213 lze použít i pro odstranění podkladů nebo krytů ze štěrkopísku, škváry, strusky nebo z mechanicky zpevněných zemin, b) -7121 až 7125, -7161 až -7165 a -7221 až -7225 lze použít i pro odstranění podkladů nebo krytů ze zemin stabilizovaných vápnem, c) -7130 až -7132, -7170 až -7172 a -7230 až -7232 lze použít i pro odstranění dlažeb uložených do betonového lože a dlažeb z mozaiky uložených do cementové malty nebo podkladu ze zemin stabilizovaných cementem. 4. Ceny lze použít i pro odstranění podkladů nebo krytů opatřených živичnými postřiky nebo nátěry. 5. Ceny odlišené podle tloušťky (např. do 100 mm, do 200 mm) jsou určeny vždy pro celou tloušťku jednotlivých konstrukcí. 6. V cenách nejsou započteny náklady na zarovnání styčných ploch betonových nebo živичných podkladů nebo krytů, které se oceňuje cenami souboru cen 919 73- Zarovnání styčné plochy části C 01 tohoto ceníku. Množství suti získané ze zarovnání styčných ploch podkladů nebo krytů se zvlášť nevykazuje. 7. Přemístění vybouraného materiálu na vzdálenost přes 3 m u cen -7111 až -7146 a přes 20 m u cen -7151 až -7246 se oceňuje cenami souborů cen 997 22-1 Vodotěsná doprava suti. 8. Ceny -714 . , -718 . a -724 . nelze použít pro odstranění podkladu nebo krytu frézováním.

VV "řad 1 + příp." 115,80*1,10 + 12,80*1,00

140,180

PČ	Typ	Kód	Popis	MJ	Množství	J.cena [CZK]	Cena celkem [CZK]	Cenová soustava
	VV		"řad 9" 15,30*1,10		16,830			
	VV		Součet		157,010			
2	K	113107230	Odstranění podkladů nebo krytů s přemístěním hmot na skládku na vzdálenost do 20 m nebo s naložením na dopravní prostředek v ploše jednotlivě přes 200 m2 z betonu prostého, o tl. vrstvy do 100 mm	m2	157,010	98,00	15 386,98	CS ÚRS 2017 02

Poznámka k souboru cen:

1. Pro volbu cen z hlediska množství se uvažuje každá souvisle odstraňovaná plocha krytu nebo podkladu stejného druhu samostatně. Odstraňuje-li se několik vrstev vozovky najednou, jednotlivé vrstvy se oceňují každá samostatně. 2. U ploch menších než 50 m2 jsou ceny určeny pro ruční odstranění podkladu nebo krytu, u ploch větších než 50 m2 pro odstranění strojní. 3. Ceny a) -7111 až -7113, -7151 až -7153 a -7211 až -7213 lze použít i pro odstranění podkladů nebo krytů ze štěrkopísku, škváry, strusky nebo z mechanicky zpevněných zemin, b) -7121 až 7125, -7161 až -7165 a -7221 až -7225 lze použít i pro odstranění podkladů nebo krytů ze zemin stabilizovaných vápnem, c) -7130 až -7132, -7170 až -7172 a -7230 až -7232 lze použít i pro odstranění dlažeb uložených do betonového lože a dlažeb z mozaiky uložených do cementové malty nebo podkladu ze zemin stabilizovaných cementem. 4. Ceny lze použít i pro odstranění podkladů nebo krytů opatřených živичnými postřiky nebo nátěry. 5. Ceny odlišené podle tloušťky (např. do 100 mm, do 200 mm) jsou určeny vždy pro celou tloušťku jednotlivých konstrukcí. 6. V cenách nejsou započteny náklady na zarovnání styčných ploch betonových nebo živичných podkladů nebo krytů, které se oceňuje cenami souboru cen 919 73- Zarovnání styčné plochy části C 01 tohoto ceníku. Množství suti získané ze zarovnání styčných ploch podkladů nebo krytů se zvlášť nevykazuje. 7. Přemístění vybouraného materiálu na vzdálenost přes 3 m u cen -7111 až -7146 a přes 20 m u cen -7151 až -7246 se oceňuje cenami souborů cen 997 22-1 Vodorovná doprava suti. 8. Ceny -714 . , -718 . a -724 . nelze použít pro odstranění podkladu nebo krytu frézováním.

PSC

3	K	113154223	Frézování živичného podkladu nebo krytu s naložením na dopravní prostředek plochy přes 500 do 1 000 m2 bez překážek v trase pruhu šířky do 1 m, tloušťky vrstvy 50 mm	m2	157,010	78,00	12 246,78	CS ÚRS 2017 02
---	---	-----------	---	----	---------	-------	-----------	----------------

Poznámka k souboru cen:

1. V cenách jsou započteny i náklady na: a) vodu pro chlazení zubů frézy, b) opotřebování frézovacích nástrojů, c) naložení odfrézovaného materiálu na dopravní prostředek. 2. V cenách nejsou započteny náklady na: a) nutné ruční odstranění (vybourání) živичného krytu kolem překážek, které se oceňují cenami souboru cen 113 10-7 Odstranění podkladů nebo krytů této části katalogu, b) očištění povrchu odfrézované plochy, které se oceňují cenami souboru cen 938 90-9 Odstranění bláta, prachu z povrchu podkladu nebo krytu části C01 tohoto katalogu. 3. Množství měrných jednotek pro rozpočet určí projekt. Drobné překážky, např. vpusti, uzávěry, sloupy (plochy do 2 m2) se z celkové frézované plochy neodečítají. 4. Tloušťku frézované vrstvy určí projekt a měří se tloušťka jednotlivých záběrů v mm. 5. Cena s překážkami je určena v případech, kdy: a) na 200 m2 frézované plochy se vyskytne v průměru více než jedna vpust' nebo vstup inženýrských sítí, popř. stožár, vstupní ostrůvek apod., b) jsou-li podél frézované plochy osazeny obrubníky s výškovým rozdílem horní plochy obrubníku od frézované plochy větší než 250 mm. 6. Překážkami se rozumějí obrubníky nebo krajníky, pokud výškový rozdíl horní plochy obrubníku od frézované plochy je větší než 250 mm, vpusti nebo vstupy inženýrských sítí, stožáry, nástupní a ochranné ostrůvky apod.

PSC

VV

"obnova komunikace AB - Město Děčín"

PČ	Typ	Kód	Popis	MJ	Množství	J.cena [CZK]	Cena celkem [CZK]	Cenová soustava	
	VV		115,80*1,10+12,80*1,00		140,180				
	VV		15,30*1,10		16,830				
	VV		Součet		157,010				
D 5			Komunikace pozemní				130 004,28		
4	K	566901232.R	Vyspravení podkladu po překozech inženýrských sítí plochy přes 15 m2 s rozprostřením a zhutněním štěrkodrtí tl. 170 mm	m2	157,010	91,00	14 287,91		
	PSC		<i>Poznámka k souboru cen:</i> 1. Ceny jsou určeny pro vyspravení podkladů po překozech pro inženýrské sítětrvalé i dočasné (předepíše-li je projekt). 2. Ceny jsou určeny pouze pro případy havárií, přeložek nebo běžných oprav inženýrských sítí. 3. Ceny nelze použít v rámci výstavby nových inženýrských sítí. 4. V cenách nejsou započteny náklady na příp. nutný spojovací postřík, který se oceňuje cenami souboru cen 573 2.-11 Postřík živičný spojovací části A01 tohoto katalogu.						
	VV		157,010		157,010				
	VV		Součet		157,010				
5	K	566901233	Vyspravení podkladu po překozech inženýrských sítí plochy přes 15 m2 s rozprostřením a zhutněním štěrkodrtí tl. 200 mm	m2	157,010	166,00	26 063,66	CS ÚRS 2017 02	
	PSC		<i>Poznámka k souboru cen:</i> 1. Ceny jsou určeny pro vyspravení podkladů po překozech pro inženýrské sítětrvalé i dočasné (předepíše-li je projekt). 2. Ceny jsou určeny pouze pro případy havárií, přeložek nebo běžných oprav inženýrských sítí. 3. Ceny nelze použít v rámci výstavby nových inženýrských sítí. 4. V cenách nejsou započteny náklady na příp. nutný spojovací postřík, který se oceňuje cenami souboru cen 573 2.-11 Postřík živičný spojovací části A01 tohoto katalogu.						
6	K	566901261.R	Vyspravení podkladu po překozech inženýrských sítí plochy přes 15 m2 s rozprostřením a zhutněním obalovaným kamenivem ACP (OK) tl. 70 mm	m2	157,010	531,00	83 372,31		
	PSC		<i>Poznámka k souboru cen:</i> 1. Ceny jsou určeny pro vyspravení podkladů po překozech pro inženýrské sítětrvalé i dočasné (předepíše-li je projekt). 2. Ceny jsou určeny pouze pro případy havárií, přeložek nebo běžných oprav inženýrských sítí. 3. Ceny nelze použít v rámci výstavby nových inženýrských sítí. 4. V cenách nejsou započteny náklady na příp. nutný spojovací postřík, který se oceňuje cenami souboru cen 573 2.-11 Postřík živičný spojovací části A01 tohoto katalogu.						
7	K	573211107	Postřík spojovací PS bez posypu kamenivem z asfaltu silničního, v množství 0,30 kg/m2	m2	314,020	20,00	6 280,40	CS ÚRS 2017 02	
	VV		157,010*2		314,020				
	VV		Součet		314,020				
D 9			Ostatní konstrukce a práce, bourání				150 634,84		
8	K	900-001	Hutnící zkoušky	ks	5,000	4 520,00	22 600,00		
9	K	919735111	Řezání stávajícího živichného krytu nebo podkladu hloubky do 50 mm	m	157,300	102,00	16 044,60	CS ÚRS 2017 02	
	PSC		<i>Poznámka k souboru cen:</i> 1. V cenách jsou započteny i náklady na spotřebu vody.						
	VV		115,80+1,10*2 + 12,00*2 + 15,30		157,300				
	VV		Součet		157,300				

PČ	Typ	Kód	Popis	MJ	Množství	J.cena [CZK]	Cena celkem [CZK]	Cenová soustava
10	K	919735122	Řezání stávajícího betonového krytu nebo podkladu hloubky přes 50 do 100 mm	m	157,300	170,00	26 741,00	CS ÚRS 2017 02
PSC			<i>Poznámka k souboru cen:</i> 1. V cenách jsou započteny i náklady na spotřebu vody.					
11	K	997221551	Vodorovná doprava suti bez naložení, ale se složením a s hrubým urovnáním ze sypkých materiálů, na vzdálenost do 1 km	t	111,163	50,00	5 558,15	CS ÚRS 2017 02
PSC			<i>Poznámka k souboru cen:</i> 1. Ceny nelze použít pro vodorovnou dopravu suti po železnici, po vodě nebo neobvyklými dopravními prostředky. 2. Je-li na dopravní dráze pro vodorovnou dopravu suti překážka, pro kterou je nutno sut překládat z jednoho dopravního prostředku na druhý, oceňuje se tato doprava v každém úseku samostatně. 3. Ceny 997 22-155 jsou určeny pro sypký materiál, např. kamenivo a hmoty kamenitého charakteru stmelené vápnem, cementem nebo živíci. 4. Ceny 997 22-156 jsou určeny pro drobný kusový materiál (dlažební kostky, lomový kámen).					
VV			91,066+20,097		111,163			
VV			Součet		111,163			
12	K	997221559	Vodorovná doprava suti bez naložení, ale se složením a s hrubým urovnáním Příplatek k ceně za každý další i započatý 1 km přes 1 km	t	1 000,467	11,00	11 005,14	CS ÚRS 2017 02
PSC			<i>Poznámka k souboru cen:</i> 1. Ceny nelze použít pro vodorovnou dopravu suti po železnici, po vodě nebo neobvyklými dopravními prostředky. 2. Je-li na dopravní dráze pro vodorovnou dopravu suti překážka, pro kterou je nutno sut překládat z jednoho dopravního prostředku na druhý, oceňuje se tato doprava v každém úseku samostatně. 3. Ceny 997 22-155 jsou určeny pro sypký materiál, např. kamenivo a hmoty kamenitého charakteru stmelené vápnem, cementem nebo živíci. 4. Ceny 997 22-156 jsou určeny pro drobný kusový materiál (dlažební kostky, lomový kámen).					
VV			111,163*9		1 000,467			
VV			Součet		1 000,467			
13	K	997221561	Vodorovná doprava suti bez naložení, ale se složením a s hrubým urovnáním z kusových materiálů, na vzdálenost do 1 km	t	37,682	50,00	1 884,10	CS ÚRS 2017 02
PSC			<i>Poznámka k souboru cen:</i> 1. Ceny nelze použít pro vodorovnou dopravu suti po železnici, po vodě nebo neobvyklými dopravními prostředky. 2. Je-li na dopravní dráze pro vodorovnou dopravu suti překážka, pro kterou je nutno sut překládat z jednoho dopravního prostředku na druhý, oceňuje se tato doprava v každém úseku samostatně. 3. Ceny 997 22-155 jsou určeny pro sypký materiál, např. kamenivo a hmoty kamenitého charakteru stmelené vápnem, cementem nebo živíci. 4. Ceny 997 22-156 jsou určeny pro drobný kusový materiál (dlažební kostky, lomový kámen).					
VV			37,682		37,682			
VV			Součet		37,682			
14	K	997221569	Vodorovná doprava suti bez naložení, ale se složením a s hrubým urovnáním Příplatek k ceně za každý další i započatý 1 km přes 1 km	t	339,138	13,00	4 408,79	CS ÚRS 2017 02

PČ	Typ	Kód	Popis	MJ	Množství	J.cena [CZK]	Cena celkem [CZK]	Cenová soustava
			<i>Poznámka k souboru cen: 1. Ceny nelze použít pro vodorovnou dopravu suti po železnici, po vodě nebo neobvyklými dopravními prostředky. 2. Je-li na dopravní dráze pro vodorovnou dopravu suti překážka, pro kterou je nutno sut' překládat z jednoho dopravního prostředku na druhý, oceňuje se tato doprava v každém úseku samostatně. 3. Ceny 997 22-155 jsou určeny pro sypký materiál, např. kamenivo a hmoty kamenitého charakteru stmelené vápnem, cementem nebo živíci. 4. Ceny 997 22-156 jsou určeny pro drobný kusový materiál (dlažební kostky, lomový kámen).</i>					
			VV		37,682*9	339,138		
			VV		Součet	339,138		
15	K	997221611	Nakládání na dopravní prostředky pro vodorovnou dopravu suti	t	148,845	185,00	27 536,33	CS ÚRS 2017 02
			<i>Poznámka k souboru cen: 1. Ceny lze použít i pro překládání při lomené dopravě. 2. Ceny nelze použít při dopravě po železnici, po vodě nebo neobvyklými dopravními prostředky.</i>					
16	K	997221845.1	Poplatek za uložení stavebního odpadu na skládce (skládkovné) z asfaltových povrchů	t	20,097	263,00	5 285,51	
			<i>Poznámka k souboru cen: 1. Ceny uvedené v souboru cen lze po dohodě upravit podle místních podmínek. 2. Uložení odpadů neuvedených v souboru cen se oceňuje individuálně. 3. V cenách je započítán poplatek za ukládání odpadu dle zákona 185/2001 Sb. 4. Případné drcení stavebního odpadu lze ocenit cenami souboru cen 997 00-60 Drcení stavebního odpadu z katalogu 800-6 Demolice objektů.</i>					
			VV		20,097	20,097		
			VV		Součet	20,097		
17	K	997221855.1	Poplatek za uložení stavebního odpadu na skládce (skládkovné) z kameniva	t	91,066	237,00	21 582,64	
			VV		91,066			
			VV		Součet	91,066		
18	K	997013801.1	Poplatek za uložení stavebního odpadu na skládce (skládkovné) betonového	t	37,682	212,00	7 988,58	
			<i>Poznámka k souboru cen: 1. Ceny uvedené v souboru lze po dohodě upravit podle místních podmínek. 2. Uložení odpadů neuvedených v souboru cen se oceňuje individuálně. 3. V cenách je započítán poplatek za ukládání odpadu dle zákona 185/2001 Sb. 4. Případné drcení stavebního odpadu lze ocenit souborem cen 997 00-60 Drcení stavebního odpadu z katalogu 800-6 Demolice objektů.</i>					
	D	99	Přesun hmot				8 989,74	
19	K	998225111	Přesun hmot pro komunikace s krytem z kameniva, monolitickým betonovým nebo živíčním dopravní vzdálenost do 200 m jakékoliv délky objektu	t	132,202	68,00	8 989,74	CS ÚRS 2017 02
			<i>Poznámka k souboru cen: 1. Ceny lze použít i pro plochy letišť s krytem monolitickým betonovým nebo živíčním.</i>					

KRYCÍ LIST SOUPISU

Stavba:

DECIN_HORNI OLDRICHOV_2.ET_RV_R0

Objekt:

04 - VYMEZENÉ ČINNOSTI

KSO: 827 1

Místo: Horní Oldřichov

Zadavatel:

SVS a.s., Přítkovská 1689, 41550 Teplice

Uchazeč:

SaM Silnice a mosty, a.s., Máchova 1129, 470 01 Česká Lípa

Projektant:

Aquecon a.s., Čs.Legii 445/4, 41501 Teplice

Poznámka:

CC-CZ:

Datum: 21.11.2018

IČ:

DIČ:

IČ: 25018094

DIČ: CZ25018094

IČ:

DIČ:

Cena bez DPH

94 516,32

	Základ daně	Sazba daně	Výše daně
DPH základní	94 516,32	21,00%	19 848,43
DPH snížená	0,00	15,00%	0,00

Cena s DPH

v CZK

114 364,75

REKAPITULACE ČLENĚNÍ SOUPISU PRACÍ

Stavba: DECIN_HORNI OLDRICHOV_2.ET_RV_R0

Objekt: **04 - VYMEZENÉ ČINNOSTI**

Místo: Horní Oldřichov

Datum: 21.11.2018

Zadavatel: SVS a.s., Přítkovská 1689, 41550 Teplice

Projektant: Aquecon a.s., Čs.Legii

Uchazeč: SaM Silnice a mosty, a.s., Máchova 1129, 470 01 Česká Lípa

445/4, 41501 Teplice

Kód dílu - Popis

Cena celkem [CZK]

Náklady soupisu celkem

94 516,32

HSV - Práce a dodávky HSV

94 516,32

8 - 9 - Vymezené činnosti dle sm. S.06.20 D

94 516,32

SOUPIS PRACÍ

Stavba:

DECIN_HORNI OLDRICHOV_2.ET_RV_R0

Objekt:

04 - VYMEZENÉ ČINNOSTI

Místo: Horní Oldřichov

Datum: 21.11.2018

Zadavatel: SVS a.s., Přítkovská 1689, 41550 Teplice

Projektant: Aquecon a.s., Čs.Legii 445/4, 41501 Te

Uchazeč: SaM Silnice a mosty, a.s., Máchova 1129, 470 01 Česká Lípa

PČ	Ty p	Kód	Popis	MJ	Množství	J.cena [CZK]	Cena celkem [CZK]	Cenová soustava
----	---------	-----	-------	----	----------	-----------------	-------------------	--------------------

Náklady soupisu celkem

94 516,32

D HSV Práce a dodávky HSV

94 516,32

D 8 - 9 Vymezené činnosti dle sm. S.06.20 D

94 516,32

1	K	3.21.1	Manipulace na vodovodním řadu (cena zahrnuje náklady na dopravu a výkon montéra)	výkon	3,000	6 874,00	20 622,00	
	VV		"řad 1-DN 150" 1,00		1,000			
	VV		"řad 1-DN 150 - 2.část" 1,00		1,000			
	VV		"řad 9-DN 50" 1,00		1,000			
	VV		Součet		3,000			
2	K	3.21.2	Manipulace na vodovodním řadu - provizorní řad (cena zahrnuje náklady na dopravu a výkon montéra)	výkon	3,000	6 874,00	20 622,00	
	VV		"řad 1-DN 50" 1,00		1,000			
	VV		"řad 1-DN 50 - 2.část" 1,00		1,000			
	VV		"řad 9-DN 50" 1,00		1,000			
	VV		Součet		3,000			
3	K	3.22.1	Proplach a desinfekce na vodovodním řadu (cena zahrnuje náklady na materiál, spotřebu vody a odkalení)	100m	3,570	387,00	1 381,59	
	VV		2,65+0,33+0,59		3,570			
	VV		Součet		3,570			
4	K	3.22.2	Proplach a desinfekce na vodovodním řadu - provizorním (cena zahrnuje náklady na materiál, spotřebu vody a odkalení)	100m	3,570	589,00	2 102,73	
	VV		2,65+0,33+0,59		3,570			
	VV		Součet		3,570			
5	K	3.23	Přepojení 1 odběratele na provizorní vodovod (cena zahrnuje náklady na dopravu, materiál a výkon montéra)	ks	17,000	897,00	15 249,00	
	VV		13,00+4,00		17,000			
	VV		Součet		17,000			

PČ	Typ	Kód	Popis	MJ	Množství	J.cena [CZK]	Cena celkem [CZK]	Cenová soustava
6	K	3.24	Přepojení 1 odběratele na zrekonstruovaný vodovod (cena zahrnuje náklady na dopravu, materiál a výkon montéra)	ks	17,000	368,00	6 256,00	
	VV		13,00+4,00		17,000			
	VV		Součet		17,000			
7	K	3.25	Rozbor vody dle směrnice S.06.20 D	ks	3,000	2 250,00	6 750,00	
	VV		1,00+1,00+1,00		3,000			
	VV		Součet		3,000			
8	K	3.26	Náhradní zásobování cisternou - použití 1 hod (cena zahrnuje náklady na výkon montéra, cisternu mimo dopravy a spotřebu vody)	hod	13,000	1 445,00	18 785,00	
	VV		6,00+1,00+6,00		13,000			
	VV		Součet		13,000			
9	K	3.27	Náhradní zásobování cisternou - doprava (cena zahrnuje náklady na dopravu cisterny)		6,000	458,00	2 748,00	
	VV		2,00+2,00+2,00		6,000			
	VV		Součet		6,000			

KRYCÍ LIST SOUPISU

Stavba:

DECIN_HORNI OLDRICHOV_2.ET_RV_R0

Objekt:

05 - VRN - VEDLEJSI ROZPOCTOVE NAKLADY

KSO: 827 1
Místo: Horní Oldřichov

CC-CZ: 2
Datum: 21.11.2018

Zadavatel:
SVS a.s., Přítkovská 1689, 41550 Teplice

IČ:
DIČ:

Uchazeč:
SaM Silnice a mosty, a.s., Máchova 1129, 470 01 Česká Lípa

IČ: 25018094
DIČ: CZ25018094

Projektant:
Aquecon a.s., Čs.Legii 445/4, 41501 Teplice

IČ:
DIČ:

Poznámka:

Cena bez DPH

47 600,00

	Základ daně	Sazba daně	Výše daně
DPH základní	47 600,00	21,00%	9 996,00
DPH snížená	0,00	15,00%	0,00

Cena s DPH

v CZK

57 596,00

REKAPITULACE ČLENĚNÍ SOUPISU PRACÍ

Stavba: DECIN_HORNI OLDŘICHOV_2.ET_RV_R0

Objekt: **05 - VRN - VEDLEJSI ROZPOCTOVE NAKLADY**

Místo: Horní Oldřichov

Datum: 21.11.2018

Zadavatel: SVS a.s., Přítkovská 1689, 41550 Teplice

Projektant: Aquecon a.s., Čs.Legii

Uchazeč: SaM Silnice a mosty, a.s., Máchova 1129, 470 01 Česká Lípa

445/4, 41501 Teplice

Kód dílu - Popis

Cena celkem [CZK]

Náklady soupisu celkem

47 600,00

VRN - Vedlejší rozpočtové náklady

47 600,00

SOUPIS PRACÍ

Stavba: DECIN_HORNI OLDŘICHOV_2.ET_RV_R0

Objekt: **05 - VRN - VEDLEJSI ROZPOCTOVE NAKLADY**

Místo: Horní Oldřichov

Datum: 21.11.2018

Zadavatel: SVS a.s., Přítkovská 1689, 41550 Teplice

Projektant: Aquecon a.s., Čs.Legii 445/4, 41501 Te

Uchazeč: SaM Silnice a mosty, a.s., Máchova 1129, 470 01 Česká Lípa

PČ	Typ	Kód	Popis	MJ	Množství	J.cena [CZK]	Cena celkem [CZK]	Cenová soustava
----	-----	-----	-------	----	----------	--------------	-------------------	-----------------

Náklady soupisu celkem

47 600,00

D VRN Vedlejší rozpočtové náklady

47 600,00

1	K	031002001	Zařízení staveniště	kpl	1,000	47 600,00	47 600,00	
---	---	-----------	---------------------	-----	-------	-----------	-----------	--

KRYCÍ LIST SOUPISU

Stavba:

DECIN_HORNI OLDŘICHOV_2.ET_RV_R0

Objekt:

06 - ON - OSTATNI NAKLADY

KSO: 827 1
Místo: Horní Oldřichov

CC-CZ: 2
Datum: 21.11.2018

Zadavatel:
SVS a.s., Přítkovská 1689, 41550 Teplice

IČ:
DIČ:

Uchazeč:
SaM Silnice a mosty, a.s., Máchova 1129, 470 01 Česká Lípa

IČ: 25018094
DIČ: CZ25018094

Projektant:
Aquecon a.s., Čs.Legii 445/4, 41501 Teplice

IČ:
DIČ:

Poznámka:

Cena bez DPH

263 015,00

	Základ daně	Sazba daně	Výše daně
DPH základní	263 015,00	21,00%	55 233,15
snížená	0,00	15,00%	0,00

Cena s DPH

v CZK

318 248,15

REKAPITULACE ČLENĚNÍ SOUPISU PRACÍ

Stavba: DECIN_HORNI OLDRICHOV_2.ET_RV_R0

Objekt: **06 - ON - OSTATNI NAKLADY**

Místo: Horní Oldřichov

Datum: 21.11.2018

Zadavatel: SVS a.s., Přítkovská 1689, 41550 Teplice

Projektant: Aquecon a.s., Čs.Legii

Uchazeč: SaM Silnice a mosty, a.s., Máchova 1129, 470 01 Česká Lípa

445/4, 41501 Teplice

Kód dílu - Popis

Cena celkem [CZK]

Náklady soupisu celkem

263 015,00

VRN - Vedlejší rozpočtové náklady

263 015,00

SOUPIS PRACÍ

Stavba:

DECIN_HORNI OLDRICHOV_2.ET_RV_R0

Objekt:

06 - ON - OSTATNI NAKLADY

Místo:

Horní Oldřichov

Datum:

21.11.2018

Zadavatel:

SVS a.s., Přítkovská 1689, 41550 Teplice

Projektant: Aquecon a.s., Čs.Legii 445/4, 41501 Te

Uchazeč:

SaM Silnice a mosty, a.s., Máchova 1129, 470 01 Česká Lípa

PČ	Typ	Kód	Popis	MJ	Množství	J.cena [CZK]	Cena celkem [CZK]	Cenová soustava
----	-----	-----	-------	----	----------	--------------	-------------------	-----------------

Náklady soupisu celkem

263 015,00

D VRN

Vedlejší rozpočtové náklady

263 015,00

1	K	012002001	Geodetické zaměření	kpl	1,000	35 000,00	35 000,00	
2	K	012002002	Geodetické práce-po dokončení stavby	kpl	1,000	35 000,00	35 000,00	
3	K	012002003	Zaměření inženýrských sítí	kpl	1,000	35 000,00	35 000,00	
4	K	013203001	Dokumentace stavby -fotodokumentace	kpl	1,000	25 000,00	25 000,00	
5	K	013254001	Dokumentace skutečného provedení stavby	kpl	1,000	65 000,00	65 000,00	
6	K	035103001	Poplatek za pronájem a užívání komunikací	kpl	1,000	15 000,00	15 000,00	
	VV		" (266,00/3) * 10 * 3 * 30 = 79800,- Kč "					
	VV		1,00		1,000			
	VV		Součet		1,000			
7	K	041903001	Inženýrská činnost zhotovitele	kpl	1,000	15 000,00	15 000,00	
8	K	079002001	Dopravně inženýrské opatření	kpl	1,000	38 015,00	38 015,00	

Úprava sítě veřejného osvětlení – ul. Oldřichovská, Děčín 21

Objednávka č. : 569/2017/42
Okres: Děčín
Katastrální území: Horní Oldřichov
Kraj: Ústecký

Datum : 5.3.2018

Hl. projektant:
Projekt. firma:

Dosedla
Comwell s.r.o.

REKAPITULACE NÁKLADŮ stavby v tisících Kč			Poznámka
Označení (název) stavby dle zadávacího návrhu	Úprava sítě veřejného osvětlení – ul. Oldřichovská, Děčín 21		
Číslo objednávky projektu	569/2017/42		
	Datum:	5.3.2018	
	Okres:	Děčín	
Počet SOBS VB majitelé / spolumajitelé	0		
Počet dohod o omezení v užívání	0		
Počet LV v ks	1		
I. Projektové a průzkumné práce	0,0		
Cena PD	0,0		
Administrace SOBS VB a dohod o omezení	0,0		
Geodetické práce při zpracování PD	0,0		
Správní poplatky včetně ostatních nákladů	0,0		
Zajištění BOZP v rámci PD	0,0		
Geologický průzkum	0,0		
II.+III. Provozní soubory a stavební objekty	3 394,6		
Investiční dodávky	0,0	0,0	
Materiály dodávané investorem	0,0	0,0	
Materiály dodávané zhotovitelem	1 751,6	0,0	
Práce	1 643,0	0,0	
Provoz investora	0,0	0,0	
Zařízení staveniště	0,0	0,0	
Rezerva	0,0	0,0	
VII. Ostatní náklady	0,0		
Vytýčení podzemních zařízení	0,0	0,0	
Doprava výkonového materiálu, odvoz zeminy	0,0	0,0	
Revize	0,0	0,0	
Zábory	0,0	0,0	
Skládkovné	0,0	0,0	
Kompletační činnost	0,0	0,0	
Ostatní	0,0	0,0	
Ekonomické újmy na plodinách	0,0	0,0	
Koordináční činnost zhotovitele	0,0	0,0	
Archeologický dohled	0,0	0,0	
Dopravní značení	0,0	0,0	
Hutní zkoušky	0,0	0,0	
Přesun stavebních kapacit	0,0	0,0	
IX. Jiné investice	0,0		
Inženýring	0,0	0,0	
Manipulace, vypínání, diagnostika	0,0	0,0	
Koordinátor BOZP	0,0	0,0	
Pronájem záložních zdrojů a mobilních TS	0,0	0,0	
Jednorázové náhr. za omezení užívání	0,0	0,0	
Geometrické plány pro dohody o omezení	0,0	0,0	
Věcná břemena celkem	0,0	0,0	
Věcná břemena vklady	0,0	0,0	
Věcná břemena náhrady	0,0	0,0	
Geometrické plány pro VB	0,0	0,0	
Geodetické vytýčení před. zaháj. stavby	0,0	0,0	
Geodetické zaměření skutečného stavu	0,0	0,0	
Zajištění kupní smlouvy pozemku vč. zápisu do KN	0,0	0,0	
Geometrické plány pro účel odkupu pozemku	0,0	0,0	
Kupní cena pozemku	0,0	0,0	
Stavebně montážní činnost	3 394,6	0,0	
Celkové náklady stavby	3 394,6		

REKAPITULACE NÁKLADŮ objektu v tisících Kč			
Označení (název) stavby dle zadávacího návrhu	Úprava sítě veřejného osvětlení – ul. Oldřichovská, Děčín 21		Poznámka
Číslo objednávky projektu	569/2017/42		
Kód a název objektu	SO 01 – Veřejné osvětlení		
SPP	320 - vedení kabelové VO		
Datum:	5.3.2018	5.3.2018	
Délka trasy vedení dle PD v "km"	0,51		
Počet SOBS VB majitelé / spolumajitelé			
Počet dohod o omezení v užívání			
Počet LV v ks	1		
Délka výkopu kabelových rýh dle PD v km	0,51		
Počet jam pro beton.základy venkovního vedení v ks	19		
Počet dní záboru			
Plocha záboru v m2			
Sazba pro zábor dle vyhlášek měst v Kč/m2/den			
II.+III. Provozní soubory a stavební objekty	3 394,6		
Investiční dodávky	0,0		
Materiály dodávané investorem	0,0		
Materiály dodávané zhotovitelem	1 751,6		
Práce	1 643,0		
Počet hodin elektromont. prací / Hs	0,000	310,00	
Počet hodin stavebních (zemních) prací / Hs	0,000	220,00	
Provoz investora	0,0		
Zařízení staveniště	0,0		
Rezerva	0,0		
	Aut.výpočet	Upřesnění	
VII. Ostatní náklady	0,0		
Vytýčení podzemních zařízení	0,0		
Doprava výkonového materiálu, odvoz zeminy	0,0		
Revize	0,0		
Zábory veřejného prostranství, pronájem ploch	0,0		
Skládkovné	0,0		
Kompletační činnost	0,0		
Ostatní	0,0		
Ekonomické újmy na plodinách	0,0		
Koordinační činnost zhotovitele	0,0		
Archeologický dohled	0,0		
Dopravní značení	0,0		
Hutní zkoušky	0,0		
Přesun stavebních kapacit	0,0		
IX. Jiné investice	0,0		
Inženýring	0,0		
Manipulace, vypínání, diagnostika	0,0		
Koordinátor BOZP	0,0		
Pronájem záložních zdrojů a mobilních TS	0,0		
Jednorázové náhr. za omezení užívání	0,0		
Geometrické plány pro dohody o omezení	0,0		
Věcná břemena celkem	0,0		
Věcná břemena vklady	0,0		
Věcná břemena náhrady	0,0		
Geometrické plány pro VB	0,0		
Geodetické vytýčení před. zaháj. stavby	0,0		
Geodetické zaměření skutečného stavu	0,0		
Zajištění kupní smlouvy pozemku vč. zápisu do KN	0,0		
Geometrické plány pro účel odkupu pozemku	0,0		
Kupní cena pozemku	0,0		
Stavebně montážní činnost	3 394,6		
Celkové náklady objektu	3 394,6		

DODÁVKY ZHOTOVITELE

Název stavby: Úprava sítě veřejného osvětlení – ul. Oldřichovská, Děčín 21

Datum: 5.3.2018

Objednávka č. : 569/2017/42

Okres: Děčín

Oblast: Sever

Hl. projektant: Dosedla

Projekt. firma: Comwell s.r.o.

Kód materiálu	Typ materiálu	Popis	Množství celkové	MJ	Cena jednotková	Cena celková
	320	vedení kabelové VO				
1000327780	vedl.	FOLIE VYSTR.S BLESKEM330X0,4 CERV.A 125M	514,000	M	5,00	2 570,00
C-723150371-0	vedl.	CHRANICKA D 108	514,000	M	57,00	29 298,00
H-34111080-1	vedl.	KABEL CU JADRO CYKY-J 4x16	655,000	M	217,00	142 135,00
H-35443356-1	vedl.	FEZN PASKA 30x4 (0,95 kg/m)	488,300	KG	39,00	19 043,70
M-210204201-0	vedl.	ELEKTROVÝZBROJ STOŽÁRU	19,000	KS	503,00	9 557,00
M-210120001-0	vedl.	POJISTKA 10A	19,000	KS	5,00	95,00
M-210192722-0	vedl.	ŠTÍTEK OZNAČ PRO UZEMNĚNÍ – LEPENÝ	19,000	KS	17,00	323,00
H-34112252-1	vedl.	KABEL AL JADRO CYKY 3Cx2,5	178,500	M	23,00	4 105,50
M-220111761-0	vedl.	SVORKA UZEMŇOVACÍ	19,000	KS	57,00	1 083,00
H-31674030-1	vedl.	STOŽÁR VO POZIN K-6-133/89/60	3,000	KS	4 583,00	13 749,00
H-31674030-1	vedl.	STOŽÁR VO POZIN K-9-133/89/60	16,000	KS	9 278,00	148 448,00
H-34844690-1	vedl.	SITECO Streetlight 20midi 3000K	19,000	KS	14 755,00	280 345,00
9870020290	vedl.	PISEK ZASYPOVY	87,380	T	335,00	29 272,30
9870020130	vedl.	STERKOPISEK FR.0-32 TR.C	246,720	T	424,00	104 609,28
		BETON	19,000	M3	2 404,00	45 676,00
H-11144219-1	vedl.	VAZELINA KONZERV MOGUL KORON L SUD	0,032	T	1 118,00	35,78
		ASFALT tl. 10 cm	514,000	m2	1 397,00	718 058,00
		podružný elektroinstalační materiál	1,000	KS	5 590,00	5 590,00
		SUSP ASFALT GUMOASFALT SA 12 10kg	0,100	T	62 040,00	6 204,00
		ŠTÍTEK OZNAČ „POZOR EL. ZAŘÍZENÍ“ - LEPENÝ	19,000	KS	11,00	209,00
		TRUBKA HDPE	514,000	M	51,00	26 214,00

		SPOJKA HDPE – Y	2,000	KS	392,00	784,00
		SPOJKA HDPE	2,000	KS	392,00	784,00
		KONCOVKA HDPE	4,000	KS	224,00	896,00
svod na mřížovém stožáru		svorka proudová AlFe	4,000	KS	279,00	1 116,00
		trubka svodová PVC 40 mm 3 m	1,000	KS	392,00	392,00
		CYKY 4x25	9,000	M	279,00	2 511,00
		páska upínací – BANDIMEX (1 balení = 30 m)	1,000	BAL	560,00	560,00
		spona upínací na BANDIMEX (1 balení = 100 ks)	100,000	KS	44,00	4 400,00
		skříň na sloup SP100/NSP1P	1,000	KS	1 342,00	1 342,00
		POJISTKA NOŽOVÁ 000 25A	3,000	KS	89,00	267,00
		držák pojistkových skříní	1,000	KS	279,00	279,00
		držák vývodových trubek	2,000	KS	224,00	448,00
Rozvaděč VO						
		DCK RVO S1/NKP7P/SH012	1,000	KS	149 291,00	149 291,00
		Jistič 40B/3	1,000	KS	614,00	614,00
		Jistič 1P 10A	12,000	KS	111,00	1 332,00
		Dodávky zhotovitele celkem:				1 751 636,56

OCENĚNÉ PRÁCE

Název stavby: Úprava sítě veřejného osvětlení – ul. Oldřichovská, Děčín 21

Datum: 5.3.2018

Objednávka č. : 569/2017/42

Okres: Děčín

Oblast: Sever

Oblast ocenění:

Hl. projektant: Dosedla

Projekt. firma: Comwell s.r.o.

Kód práce	Typ práce	Zatřídění nákladů	Popis	Množství celkové	MJ	Elektromontážní a Stavební (zemní) práce			Definitivní základy	
						NH celk.	Sazba	Cena celk.	Cena jedn.	Cena celk.
		320	vedení kabelové VO							
ED39	M	217	VYKOP KABEL.RYHY 50X120CM RUCNE,ZEM.TR.4	514,000	M		1 342,00	689788,00		
PEJA41A	M	215	POLOŽENÍ FOLIE VÝSTRAŽNÉ Z PVC ,SIRKA 33 CM	514,000	M		5,00	2570,00		
			DEM+MONT VOZOVKA ASFALT	514,000	M2		392		0,00	0,00
C-723150371-0	M	250	POLOŽENÍ CHRÁNIČKY D 108	514,000	M		34	17476,00		
H-34111080-1	M	250	PROTAŽENÍ KABELU CU JADRO CYKY-J 4x16	655,000	M		27	17685,00		
H-35443356-1	M	250	MONTÁŽ UZEMNĚNÍ VČ. SVOREK	514,000	M		57	29298,00		
			pokládka HDPE 40	514,000	M		57	29298,00		
			montáž spojek HDPE	4,000	KS		57	228,00		
			montáž koncovek HDPE	4,000	KS		57	228,00		
			pokládka Fezn	514,000	M		27	13878,00		
M-210204201-0	M	250	MONTÁŽ ELEKTROVÝZBROJE stožáru	19,000	KS		560	10640,00		
H-34112252-1	M	250	MONTÁŽ KABELU CYKY 3Cx2,5	178,500	M		27	4819,50		
M-210120001-0	M	250	MONTÁŽ POJISTKY 10A	19,000	KS		11	209,00		
M-210192722-0	M	250	MONTÁŽ ŠTÍTKŮ	19,000	KS		22	418,00		
H-11163349-1	M	250	NÁTĚR STOŽÁRU SUSP ASFALT GUMOASFALT SA 12 10kg – PŘECHOD DO ZEMĚ	19,000	KS		560	10640,00		
M-220271601-0	M	250	UKONČENÍ A ZAPOJENÍ VODIČŮ 16	172,000	KS		27	4644,00		
M-460650015-0	M	250	Zához – STERKOPISEK FR.0-32 TR.C	246,720	T		335	82651,20		
			Zához – PISEK ZASYPOVY	87,380	T		335	29272,30		
			OSAZENÍ SVÍTIDLA	19,000	KS		614	11666,00		
EP15	M	250	ZAZOZ RYHY 35X20 CM PRO ZEM.PASEK TR.4	514,000	M		73	37522,00		
M-460300006-0	M	250	HUTNĚNÍ ZEMINY	308,400	M3		106	32690,40		
M-460050602-0	M	250	JÁMA STOŽ VÝKOP RUČNĚ ZEM4	19,000	M3		2179	41401,00		
M-460080001-0	M	250	BETON ZÁKLAD DO ZEMINY	19,000	M3		3186	60534,00		
EP06	M	250	VYKOP RYHY 35X20 CM PRO ZEM.PASEK TR.4	514,000	M		731	375734,00		
			stavba stožáru	19,000	KS		3 912,00	74328,00		

svod na mřížovém stožáru									
			Montáž svorek proudových AIFe	4,000	KS		57,00	228,00	
			Montáž trubky	1,000	KS		560,00	560,00	
			Montáž pásky upínací – BANDIMEX	5,000	KS		168,00	840,00	
			Montáž spon upínacích na BANDIMEX	5,000	KS		1 676,00	8380,00	
			Montáž skříně na sloup SP100/NSP1P	1,000	KS		560,00	560,00	
			Osazení pojistek	3,000	KS		57,00	171,00	
			montáž kabelového štítu	1,000	KS		22,00	22,00	
Rozvaděč VO									
			Montáž DCK RVO S1/NKP7P/SH012 včetně příslušenství	1,000	KS		5 813,00	5813,00	
Demontáž			Demontáž stáv. rozvaděče VO z objektu včetně zazdění a omít	1,000	KS		2 795,00	2795,00	
			výkop jámy pro rozvaděč	0,500	M3		2 236,00	1118,00	
Demontáž			SVÍTIDLO VENK. VÝBOJ	14,000	KS		2 795,00	39130,00	
Demontáž			AIFe	510,000	M		11,00	5610,00	
Demontáž			VÝBOJKA	14,000	KS		11,00	154,00	
			Oceněné práce celkem:					1642999,40	0,00

Seznam osob, které se v souladu s nabídkou budou podílet na realizaci veřejné zakázky s názvem:

ODKANALIZOVÁNÍ ČÁSTI MĚSTA DĚČÍN - HORNÍ OLDŘICHOV - I. A II. ETAPA

- autorizace vodního hospodářství a krajinného inženýrství
Ing. Jarmila Tavodová ČKAIT 0500839 – zaměstnanec účastníka
- autorizace dopravní stavby
Ing. Ladislav Štěpánek ČKAIT 0400404 – zaměstnanec účastníka
- prokázání kvalifikace dle Předpisu SŽDC Zam 1 – Předpis o odborné způsobilosti a znalosti osob při provozování dráhy a drážní dopravy – zkouška K-05/2 a nebo zkouška K-06
Robert Šalda 0621/2015/CPS – zaměstnanec účastníka

Harmonogram: O180685 Odkanalizování části města Děčín - Horní Oldřichov - I. a II. etapa

		2/2019																																				
Text		31	1	2	3	4	5	6	7	8	9	10	11	12	13	14	15	16	17	18	19	20	21	22	23	24	25	26	27	28	1	2	3	4	5	6	7	8
O180685 - Odkanalizování části města Děčín - Horní Oldřichov - I. a II. etapa		01.02.2019	[Blue bar]																																			
		28.11.2019	[Blue bar]																																			
001 - I. Etapa		01.02.2019	[Blue bar]																																			
		16.06.2019	[Blue bar]																																			
002 - II. Etapa		03.06.2019																																				
		28.11.2019																																				
003 - II. Etapa RV		01.02.2019	[Blue bar]																																			
		28.11.2019	[Blue bar]																																			
005 - Veřejné osvětlení		18.03.2019																																				
		28.11.2019																																				

Harmonogram: O180685 Odkanalizování části města Děčín - Horní Oldřichov - I. a II. etapa

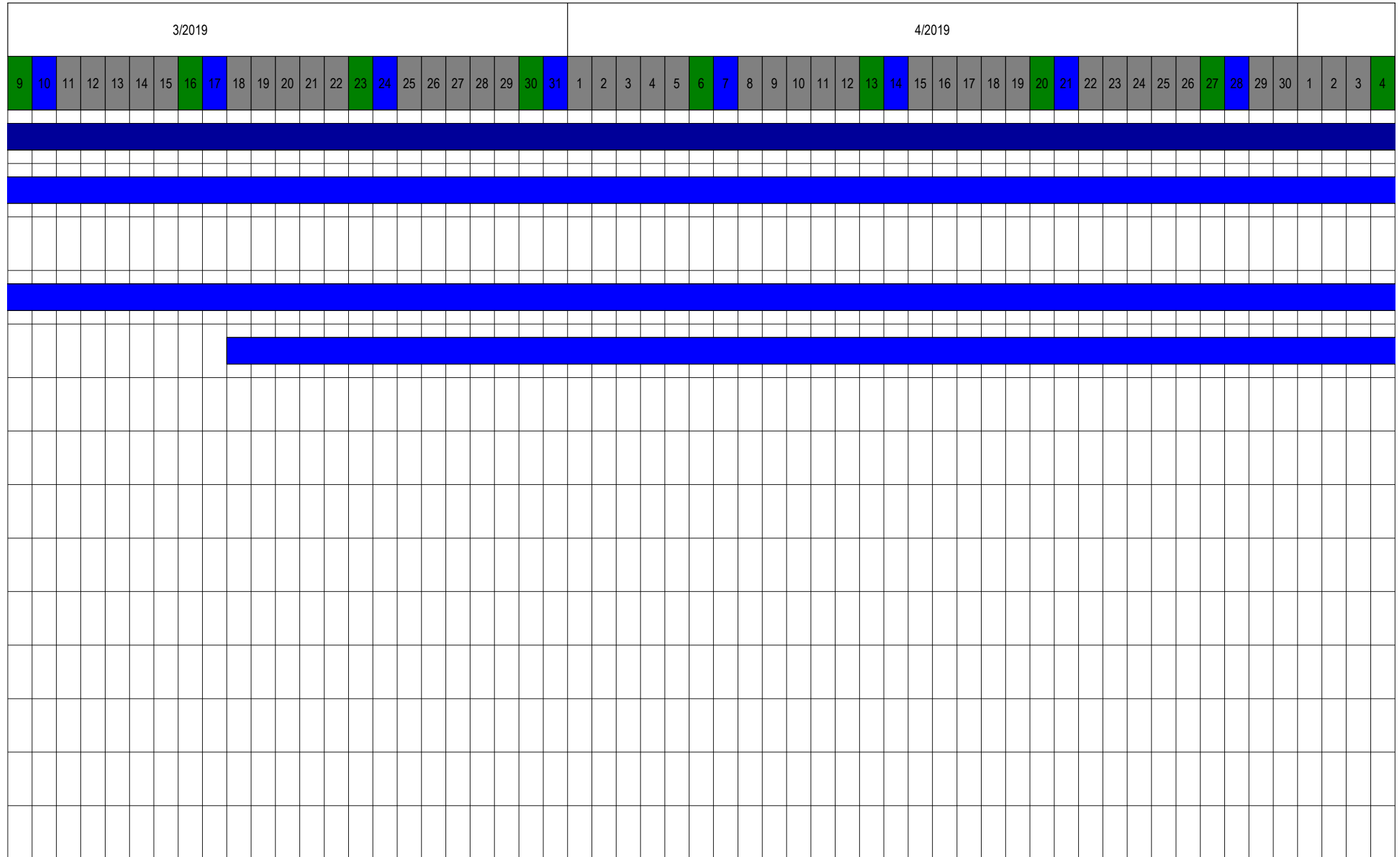

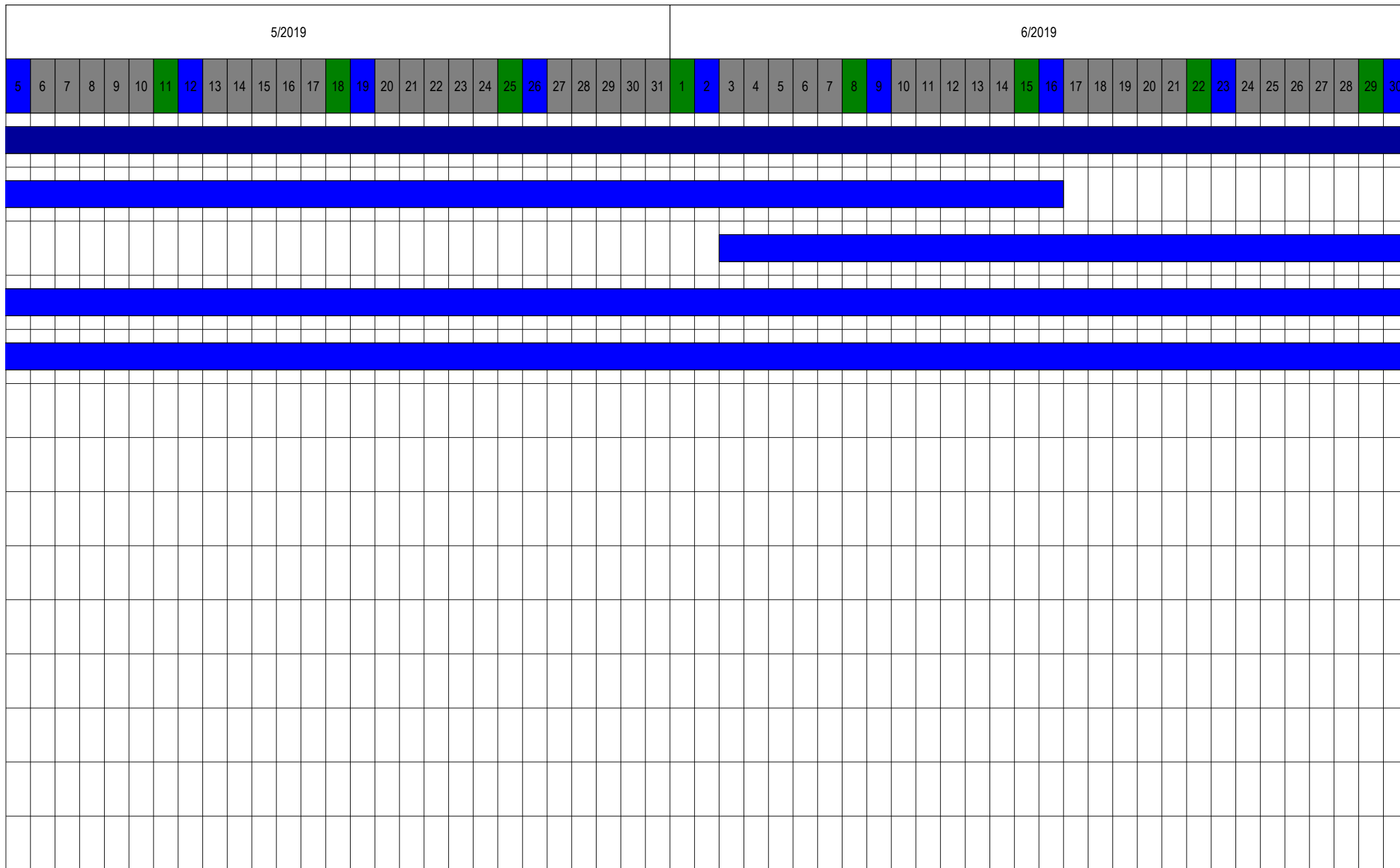

Harmonogram: O180685 Odkanalizování části města Děčín - Horní Oldřichov - I. a II. etapa

7/2019																															8/2019																									
1	2	3	4	5	6	7	8	9	10	11	12	13	14	15	16	17	18	19	20	21	22	23	24	25	26	27	28	29	30	31	1	2	3	4	5	6	7	8	9	10	11	12	13	14	15	16	17	18	19	20	21	22	23	24	25	26
[Empty grid rows for project scheduling]																																																								

Harmonogram: O180685 Odkanalizování části města Děčín - Horní Oldřichov - I. a II. etapa

9/2019																														10/2019																										
27	28	29	30	31	1	2	3	4	5	6	7	8	9	10	11	12	13	14	15	16	17	18	19	20	21	22	23	24	25	26	27	28	29	30	1	2	3	4	5	6	7	8	9	10	11	12	13	14	15	16	17	18	19	20	21	22
[Empty grid cells]																																																								

